LA Ilustración DE CASTRO

Director: JULIO POO SAN ROMAN . Editor: «LA ILUSTRACION DE CASTRO, S. A.»- AÑO LXXXII- Núm. 4.225 - 2 de enero de 1982 - Precio 35 pesetas



SEMANARIO LITERARIO Y DE INTERESES COMARCALES

INDICE LOCAL

Farmacia de guardia

Domingo, día 3: Roviralta.
Semana del 4 al 9 de enero, Arce.
Día de Reyes, de enero, Arce.
Domingo, día 10 enero, Satisteban.

HORARIO DE MISAS

DIARIO

8,30: Colegio Corazón de María.
8 tarde: Iglesia Sagrado Corazón.
8 tarde: Colegio Corazón de María.

VISPERAS DE FIESTA

8 tarde: Iglesia del Sagrado Corazón.
8 tarde: Colegio Corazón de María.

DOMINGOS Y FESTIVOS

MAÑANA

9: Convento MM. Clarisas.
9: Colegio Corazón de María.
9,30: Iglesia Sagrado Corazón.
11: Parroquia Santa María. (NIÑOS).
11: Colegio Corazón de María.
11 30: Capilla Santo Hospital.
12: Iglesia Sagrado Corazón.

TARDE

1: Capilla Brazomar.
1: Colegio Corazón de Marís.
6,30: Iglesia Sagrado Corazón.
7: Colegio Corazón de María.

Necrológicas

D. Higinio Saiz

A la edad de 76 años y en Burgos, lugar de su residencia, ha fallecido don Higinio Saiz, padre del secretario de nuestro Ayuntamiento don César Saiz Alonso, a quien enviamos nuestra condolencia, así como al resto de sus familiares.

D.ª Pilar Calvo Argos

A los 79 años de edad ha fallecido en esta ciudad doña Pilar Calvo Argos. Doña Pilar era hija de don Elías Calvo, el cartero, persona muy recordada y querida por cuantos le conocieron. También doña Pilar era persona muy recordada y querida y gozaba del cariño y afecto de sus convecinos, por lo que su desaparición ha causado general sentimiento.

A su esposo, don Manuel Ganzo; a sus hijos, Manuel, Benita y María Teresa; hijos políticos, nietos y demás familiares enviamos la expresion de nuestro sentimiento.

EL TIEMPO EN CASTRO URDIALES

MES DE DICIEMBRE DE 1981

Fecha — Día	TEMPERATURA Máx.	TEMPERATURA Mín.	VIENTO Direc.	VIENTO Fuerza	ESTADO DEL MAR	ESTADO DEL CIELO	LLUVIA m.2
19 Sábado.	10	8	N.E.	Flojo	Marejada	Despejado	1,0
20 Domingo	13	8	S.W.	Flojo	Lisa	Nuboso	1,5
21 Lunes	12	9	S.W.	Débil	Lisa	Cubierto	13,0
22 Martes	13	10	N.W.	Flojo	Marejada	Cubierto	14,0
23 Miércoles	16	9	W.	Débil	Marejada	Cubierto	8,0
24 Jueves	14	11	W.	Flojo	Temporal	Cubierto	41,0
25 Viernes	14	8	W.	Débil	Lisa	Despejado	1,5

Campaña de Navidad 1981

Suma anterior: 75.350 pesetas.
D. Manuel María Merino Díez, 1.000 pesetas.
Farmacia Arce, 1.000.
Ferretería Hernández, 5.000.
Farmacia Roviralta, 2.000.
D. Manuel Díaz - Munio Fernández, 1.000.
PSOE, 2.000.
Carrocerías Cortés, 1.500.
J. O. 500.
D. Francisco Colina Ureta, 2.000.
XX, 500.
XX, 1.500.
Doña María Arenaza Ibarra, 2.000.
Don Leonardo Herrán Rucabado, 1.000.
Doña Rosario Pascua Vegas, 1.000.
Tejidos María Teresa, 1.000.
Empresa Aguas del Norte, 5.000.
Padres Claretianos - Colegio Corazón de María. 10.000.
Autoservicio Josefina, 500.
Doña Julia Arias, Vda. de Presno, 1.000.
Don Gonzalo Martínez Pastor, 1.000.
XX, 500.
Suma y sigue: 116.350 pesetas.

Se reciben los donativos en el Ayuntamiento y entidades bancarias de esta lcalidad de Castro Urdiales.

Castro Urdiales, 28 de diciembre de 1981

El alcalde,

Manuel Gutiérrez Elorza



El aire avanza

El aire avanza canoro
por Belén. La madrugada
se adorna de paz, hilada
con hilo glorioso de oro.
Un arcángelico coro
canta cerca del Doncel:
¡Ay, Niño mío!, Enmanuel,
dame tu mano de rosa
para que bese gozosa
Tu carne de luna y miel.

Sin iluminación el parque y jardines d José Antonio

Hablando de temas netame navideños tenemos que expre nuestra decepsión por la falt te año de la iluminación qu instalaba en el parque y jard de José Antonio y que reve de ese carácter conmemorati entrañable a las fiestas dicionales del nacimiento Niño Dios. Hemos visto tan una pequeña estrella lumi pero insignificante, en un á del tramo final del p que y comparado con la profu colorista de ediciones anteri nos ha parecido de una pob decepsionante. Pero será qu crisis no le ha permitido Ayuntamiento distraer fondos para adornar tricamente el principal escen de nuestro paisaje urbano.

PRIMER ANIVERSARIO

DOÑA JUANITA FRANCOS LIENDO

(Vda. de Félix Pérez)

Descansó en el Señor en Castro Urdiales el día 5 de enero de 1981, después de recibir los Santos Sacramentos y la Bendición Apostólica de Su Santidad.

(Q. E. P. D.)

Sus hijas, N. Judith y Lía Amalia; hermana política, doña Filomena Pérez Quintanilla; sobrinos, primos y demás familia,

RUEGAN a sus amistades una oración por su alma y asistan a la misa aniversario que por su eterno descanso se celebrará en la iglesia del Sagrado Corazón el próximo MARTES, DIA CINCO de enero, a las OCHO de la tarde, por lo que les quedarán muy agradecidos.

Castro Urdiales, 3 de enero de 1982

LA ILUSTRACION DE CASTRO

(Depósito Legal: SA. 25-1977)
Redacción y Administración:
Travesía de la República Argentina
Apartado 66
CASTRO-URDIALES

Precios de suscripicón:
Trimestre: 450 pesetas.
Un años: 1.800 pesetas.
Extranjero: 2.100 pesetas año.

(PAGO ADELANTADO.)

Imprime: EDITORIAL CANTABRIA, S.A.



TELEFONO: 861930

PROGRAMACION

Sábado, día 2: «Humanoides del abismo».
Domingo, día 3: «Halcones en la noche».
Lunes, día 4: «Halcones en la noche».
Martes, día 5: «Más fuerte muchachos».
Miércoles, día 6: «Carrera salvaje».
Jueves, día 7: «Carrera salvaje».
Sábado, día 9: «Próximo año misma hora».
Domingo, día 10: «Sólo para sus ojos».
Nota: Todos los domingos y días de fiesta, a las 4,30 película especial para niños, tolerada.

PRIMER ANIVERSARIO DE LA SEÑORA

D.ª PILAR BARCENA BARRAGAN

Falleció en Pamplona el día 10 de enero de 1981, habiendo recibido los Santos Sacramentos y la Bendición Apostólica de Su Santidad.

(Q. E. P. D.)

Su esposo, don Antonio Yarnoz; hermanos, don Felipe Bárcena y doña María Amparo Fernández Salas, doña María Rosario Yarnoz y don Luis Morondo, don José Luis Yarnoz y doña María Angeles Andueza, don Angel Yarnoz y doña Sagrario Yaben, don Ramón Yarnoz y doña María Jesús Torres, doña María Teresa Yarnoz y don Eugenio Asiain, doña Carmen Yarnoz y don José María Goñi, don Félix Yarnoz y doña Ana Izquierdo, doña María Isabel Yarnoz y don María Anzano; tios, don Juan Barragán, doña Jesusa Visoyo y don Benjamín Bárcena, primos y demás familia,

RUEGAN a sus amistades y personas piadosas una oración por el alma de la finada y asistan a la misa aniversario que se celebrará en la iglesia del Sagrado Corazón, el sábado de enero de 1982, a las OCHO DE LA TARDE, por lo que les quedarán eternamente agradecidos.

Castro Urdiales, 3 de enero de 1982.

TIEMPO PASADO

"LA ILUSTRACION" en los años 40

★ 2 de Enero de 1949

«CARTA DEL FORASTERO.—Serían las diez y media de la mañana de la víspera de Nochevieja. Tenía yo muchísimos menos años. Era un «apuesto joven», como llegó a motejarme con su fina ironía aquel párroco de Castro, gran hombre de letras y virtud, don César de Haro y Pellón (q. e. p. d.). En la tienda del finado Victorino Cestona (q. e. p. d.) habíamos coincidido cuatro, formando una pequeña tertulia. Uno de los contertulios era mi pariente Daniel Rivero, tan conocido y querido en la Ciclista («o témpora o mores», amigo León) y que reside (residía entonces) en Buenos Aires, encontrándose a la sazón en su querido Castro, pasando una temporada de descanso. Entró en la tienda e interrumpió la conversación Juanito «el jorobado» (también q. e. p. d.) ofreciéndonos décimos de lotería llamada de Nochevieja y en otras partes del «Niño». Vimos el número. Era muy feo. El 19.099. Cada décimo costaba tres duros. Hubo ligera pausa de meditación y examen, o de «comprobación de fuerzas» pienso yo. La mayoría estimó prudentemente que era mucho dinero para tan feo número. Nada pudieron las zalamerías de Juanito para aquellos que él ensalzaba con el dictado de «señoritos».

Y ya, con la amargura del desengaño, trasponía la tienda, cuando mi pariente Daniel, el de Buenos Aires, le llamó y dijo: «Oye, Juanito, te compro un décimo si me lo dejas pasar por la chepa».

—¡No falta más, señorito! Las veces que quiera, respondió el pobre Juanito.

Daniel compró un décimo, y lo pasó por una vez y muy suavemente por el hemisferio septentrional. El pobre Juanito era jorobado a ambos lados del eje de simetría.

Aquel número el 19.099, fue agraciado con el tercer premio.

Estimulado por lo visto y oído, compré un décimo a Juanito para el próximo sorteo, con la misma condición de mi pariente Daniel. Tenía fe ciega en el premio. Tanta que escribí el número en varias esquinas de la Alhóndiga Municipal. Era yo empleado municipal con destino en la Alhóndiga. ¡Oh, mi querido Cayetano Tueron Laiseca («mande a sus hijos a la escuela») fiel instructor de la Providencia. Aquél mi número no apareció en la lista de los premiados. Fue uno de mis rotundos fracasos. Lo había pasado bruscamente, varias veces y por las dos jorobas.

Entonces aprendí dos cosas: Primera, que es inhumano abusar de la amabilidad de las personas y menos de las de condición humilde; segunda, que el que pone toda su confianza en las cosas de este mundo, es un tonto de capirote.

A cambio de estos «mis recuerdos históricos castreños», una oración, lectores, para los desaparecidos.

He leído en LA ILUSTRACION el atinadísimo artículo en favor del clero de esta parroquia. Yo hubiera dicho más. En mi última visita a Castro esos santos sacerdotes, me dieron impresión de suma pobreza. ¡Por dignidad nuestra, castreños! Aquí, en la localidad desde donde escribo y donde no hay posibilidad de que a uno le digan una misa por estar comprometidos los señores sacerdotes, y donde hay estipendio de misas para cuantos presbíteros forasteros celebren en los altares de estas iglesias, seguimos pagando muy contentos y satisfechos la cuota de culto y clero de tiempo de la República». EL NIETO DE SU ABUELA. Zumárraga, vacaciones de Navidad de 1948».

«TRIUNFO DE UN CASTREÑO.—En las oposiciones cebradas recientemente en Madrid, en el Ministerio de la Gobernación, para el ingreso en el Cuerpo Técnico de Directores de Bandas de Música Civiles, ha obtenido plaza después de brillantísimos ejercicios, nuestro paisano y querido amigo, Juan José García Renedo, director de la Banda Municipal de Villaviciosa e hijo de nuestro querido amigo don Joaquín García Esteban, director de la Banda Municipal de Noreña.

Reciba el señor García Renedo nuestra entusiasta y sincera felicitación que hacemos extensiva a sus padres don Joaquín y doña Ricarda y demás estimados familiares».

«YA LLEGAN LOS REYES... Niño bueno: Al escribir a tus amigos los Reyes Magos, pidiéndoles los juguetes predilectos tuyos, no te olvides de solicitarles también algo para los sacerdotes de nuestra parroquia, a fin de que en lo sucesivo no faltándoles jamás vestido decoroso y pan y fuego abundante en sus hogares, puedan así llevar más fácilmente a cabo su misión espiritual en la sociedad. Dios te lo pagará con creces.»

PISCIS

Arzobispo de Valladolid

"Legalizar el aborto es abrir la puerta a males mayores"

El arzobispo de Valladolid y vicepresidente de la Conferencia Episcopal Española, monseñor José Delicado Baeza, ha afirmado en una conferencia en el «Club Siglo XXI» de Madrid, que permitir el aborto sería abrir la puerta a males mayores.

Monseñor Delicado Baeza, entre otras cosas, dijo:

En nuestro tiempo se da una estrategia para lograr una legislación permisiva de esta práctica. Pero el aborto, ¿es un asunto de moral privada? ¿se debe despenalizar?, ¿lo puede regular la ley?

El derecho no se justifica por la aceptación legal de los hechos delictivos o de las costumbres sociales negativas: «Normalizar» en vez de corregir los defectos graves en el comportamiento social sería una claudicación de muy dañosas e imprevisibles consecuencias. Las leyes, a la vez que salvaguardan los valores fundamentales de la justicia y del orden social, que es lo suyo, ejercer una complementaria y no despreciable función pedagógica en relación con la libertad humana.

Legalizar o despenalizar el aborto, aunque conceptualmente no son términos idénticos, generan comportamientos equivalentes, pero la vida humana constituye uno de los valores jurídicos primarios y fundamentales de todo orden social que debe tutelar el Estado de una manera eficaz y, tanto más, cuando mayor sea el riesgo de vulnerarlo y más indefensa esté esa vida, como ocurre en nuestro tiempo en el caso del aborto. Estos valores no deben estar a merced de las propagandas o grupos de presión, de las manipulaciones de la opinión pública o de las arbitrariedades legislativas. Las libertades y las costumbres humanas, aún supuesto un ancho pluralismo, tienen, no obstante, una frontera infranqueable: el derecho fundamental de los otros. Permitir el aborto no sería regular un mal menor, sino abrir la compuerta de un desorden moral de graves repercusiones sociales, porque son los débiles los que mueren. Es un verdadero regreso social a estadio de subdesarrollo ético que mina los cimientos de la propia convivencia social, por más que se quiere disimular o justificar.

Las leyes más bien han de defender la vida, han de proteger a las familias, a las madres solteras, a los niños. En este campo, los hombres de buena voluntad y, particularmente, los creyentes tienen una responsabilidad y tarea muy importantes: Contribuir a formar corrientes de opinión y apoyar a los legisladores a que caminen en esa dirección y no se dejen vencer por presiones humillantes que terminarían degradándonos.

Habría que ofrecer una gama de servicios que van desde una recta educación sexual en edades tempranas, hasta el respeto hacia toda maternidad, con atención a las necesidades de vivienda, empleo, centros de orientación y acogida, adopción, acompañamiento en casos críticos, etc.

Los cristianos tenemos que ser especialmente sensibles a estas necesidades, ya que se requiere una actuación individual y colectiva no sólo sobre los efectos, sino también sobre las causas que podrían conducir a desear más la muerte que la vida. Hemos de ser y manifestarnos decididos partidarios de la vida contra toda forma de extorsión e injusticia, violencia y terrorismo, manipulación y tortura, explotación y hambre, decididos defensores de la paz contra la guerra.

E. P.

Jesús volcaba su amor

Jesús volcaba su Amor
en la terrenal esfera.
Lo sabía la palmera,
lo cantaba el ruiseñor.
Todo era puro: el color,
el almendro, la colmena;
hasta la Luna serena
que, vestida de amarillo,
ofrecía luz y brillo
en su redondez morena.

Matilde CAMUS

Cabalgata de Reyes

La ilusión de todos los niños está centrada en la noche del día 5 de enero.

Es tradición también en Castro Urdiales recibir a los Reyes Magos en la singular noche derrochando alegría e ilusión, colaborando prácticamente toda la ciudad en tan importante acontecimiento.

Castro Urdiales va a tener un año más, su cabalgata de Reyes, y para ello se están haciendo los preparativos con toda minuciosidad, para que este año llegue a alcanzar mayor vistosidad y relieve, si ello es posible, que en años anteriores.

Para ello, se han encargado la confección de nuevos trajes, antes se alquilaban, a las monjas clarisas de Castro, que ya están manos a la obra, para poder entregarlos con tiempo suficiente para el magno acontecimiento.

La cabalgata que recibirá a los Tres Magos de Oriente saldrá como todos los años desde el lugar en que serán recibidos, si los Magos llegan por mar, el recibimiento se hará en la escala principal de la zona marítima del Parque, y si lo hacen por tierra, se realizará el «encuentro» en la Playa.

Todo esto dará comienzo a las siete de la tarde del día 5 del próximo mes de enero.



Guriezo

La esperada concentración parcelaria potenciará las tierras de cultivo

La Corporación local anuncia graves sanciones contra los gamberros

El proyecto de concentración parcelaria en este municipio va quemando etapas y una vez en servicio contribuirá a una mayor potenciación de las tierras de labor. La solicitud de todo el Ayuntamiento hacia esta sustacial mejora es un claro exponente del afán de superación de nuestros hombres del campo, que desean incorporar a sus menesteres las nuevas técnicas, tanto de distribución como de rendimiento en los enclaves a su cargo.

Son dignas de tenerse en cuenta las ventajas que inciden en la esperada concentración parcelaria, y donde además de un cómodo acceso a las zonas nominadas, podrá apreciarse un paulatino aumento del apartado económico.

Por otra parte, se abrirán nuevas vías de comunicación, facilitando así el desplazamiento a los distintos entes urbanos de la comarca.

Prácticamente son la mayoría las entidades que se verán afectadas de forma positiva por la distribución regulada de las parcelas y que son destinadas a cultivos individuales y comunitarios. Para nadie es un secreto que la agrupación de terrenos supone un detenido estudio técnico, pero dado los adelantos en las ciencias cartográficas, las dificultades se van resolviendo de manera idónea.

Graves sanciones para los gamberros

En la reciente sesión plenaria, celebrada bajo la presidencia de D. Fernando Gutiérrez Garma, se abordó el tema de la masificación de los actos de gamberrismo, los cuales han deteriorado algunas de las realizaciones del servio de la comunidad. Así las cosas, es de justicia indicar como importante la destrucción de un espejo parabólico de tráfico colocado en uno de los puntos más conflictivos de nuestras vías de acceso.

La impresión que ello ha causado es grande y atenta contra la normativa ciudadana, en algo tan fundamental como la seguridad del tránsito rodado.

Es penoso comprobar que a pesar del esfuerzo de educadores y autoridades por una convivencia más ecuánime, ocurran cosas como las que relatamos y que a todos nos ensombrecen el ánimo.

En esta sesión, y siguiendo con el mismo tema, se habló de la reposición del espejo destruído, pero el alcalde, muy acertadamente, indicó que quizá no hubiera lugar, dado que con ello se perderían los costes globales de compra e instalación, sin el resultado apetecido a medio plazo.

Nosotros, por nuestra parte, sólo nos resta añadir que la sensatez y la cordura perduren en general, y que esa minoría discordante comprenda cómo el camino a seguir comienza y termina por una mutua convivencia social.

Los sorteos destinados a los socios del Castro, C. F.

Con satisfacción hemos podido comprobar cómo en encuentros jugados en Riomar, la positiva deferencia de sortear para los socios tres plazas para acompañar al Castro en sus deplazamientos con entradas gratis. La medida en sí es excelente y prueba el reconocimiento que la nueva directiva dedica al socio, que es, en definitiva, el sostén del club en lo que a economía se refiere.

Sugerimos, asimismo, que estos sorteos en favor de los socios se amplíen a otras donaciones, de este modo la entidad deportiva correspondería con aquellos que sientan el Castro C. F. como algo muy suyo.

Cambiando un poco el hilo de la información, pero en el mismo apartado, indicar, si es que no se ha efectuado ya, la puesta en servicio del marcador del estadio, dado que el espectador autóctono y el foráneo lo agradecerían.

Por lo que respecta a la entrada al campo, vemos que ambas puertas, tribuna y general, deben abrirse al unísono, para que los espectadores de ambos enclaves no tengan que esperar. Para finalizar, decir, cómo otro capítulo importante es el mejor rendimiento de la plantilla, ello siempre conlleva una mejor clasificación, una mayor cantidad de público a las gradas.

MARCOS

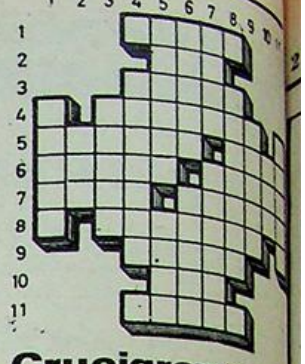

Crucigrama

Horizontales.—1: Mariposa de gran belleza.—2: Conjunto de dos bestias de labranza.—3: Cualquier cuerpo líquido.—4: Reptil americano.—5: Río de la Columbia Británica. Palanganas.—6: Abrigues. Que puede moverse.—7: Apellido de un ilustre prelado español que fue obispo de Palmira. Espacio de tiempo.—8: Conocidas.—9: Son elegidos para algún cargo.—10: Onomatopeya de ciertos ruidos acompasados.—11: Calles principales en algunas poblaciones.

Verticales.—1: Especie de ceras que se forman en la boca.—2: Máquina para dar apresto a los tejidos.—3: Representaciones geográficas de un país.—4: Trampas para cazar pájaros.—5: Partes pequeñísimas. Hombre simple, bobo.—6: Estar sin empleo u ocupación. Insectos hemípteros homópteros.—7: Palo de la baraja. El que atiende a los enfermos.—8: Tallos subterráneos de ciertas plantas.—9: Legumbres cultivables entre montañas.—10: Término.—11: Proyectiles.

Solución

Horizontales.—1: Pavón. 2: Par. 3: Licor. 4: A. Mocasín. 5: Fraser. Zafa. 6: Tapes. Móvil. 7: Amat. Semana. 8: S. Sabidas. S. 9: Salís. 10: Tac. 11: Cosos.

Verticales: 1: Aftas. 2: Ranura. 3: Mapas. 4: P. Losetas. C. 5: Apices. Bato. 6: Cavar. Silas. 7: Oros. Médico. 8: N. Rizomas. 9: Navas. 10: Fin. 11: Balas.

JUGUETES DEL MUNDO ENTERO



Solicite nuestro Servicio de Reservas

JAIME RIBALAYGUA

Oración a San Judas

¡Oh, glorioso apóstol San Judas Tadeo!, siervo fiel y amigo de Jesús. El nombre del traidor ha sido causa de que fueses olvidado de muchos, pero la Iglesia se honra y te invoca como Patrón especial de las cosas difíciles y desesperadas. Ruega por mí, para que reciba yo los consuelos y el socorro del cielo en todas mis necesidades y sufrimientos, particularmente (aquí pídase lo que se desee) y para que pueda gozar yo en el cielo de tu compañía y con los demás elegidos en la eternidad.

Yo prometo, apóstol bienaventurado, acordarme siempre de este favor, jamás dejaré de honrarte y he de hacer todo lo posible por propagar tu devoción.

San Judas Tadeo, ruega por mí y por todos los que pidan tu protección. (Se repite tres veces y se reza tras padrenuestros, avemarías y Gloria Patri).

San Judas Tadeo, apóstol glorioso, haz que mis penas se vuelvan en gozo.

Gracias por el favor recibido.

M. G.

Pegaso

EL CAMION ESPAÑOL

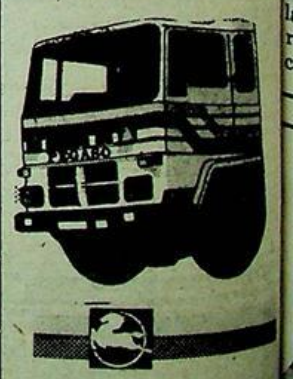

Concesionario:

José Vidal de la Peña

VENTAS: TALLERES

Paseo de Pereda, 35 - Carretera de Parayas, kilómetro

Teléfono: 212150

Teléfono: 2546

MALIAÑO

Pueblos de Castro

OTAÑES (1)

Rucalzada

Habiendo terminado nuestros escritos sobre Ontón, en la zona del Monte Mello, por los problemas del agua que se llevan desde allí a la provincia vecina, es razonable empezar a tratar de Otañes, precisamente por el alto de Las Muñecas o Alto del Ilso, como desde niño lo conocimos y aún lo denominan así los de Otañes. Entre Las Muñecas y el Mello nacen los regatos de Zarzaga y La Sardinera, donde se inicia el río Rucalzada.

Desde el Alto de Las Muñecas sale una pista forestal en buenas condiciones para el tránsito de automóviles, y desde ella y en diferentes puntos puede disfrutarse de uno de los panoramas más bonitos y bravíos de nuestro municipio. Bajo un túnel de verdor formado por los pinos que lo bordean por ambos lados y siendo en gran parte de su recorrido línea divisoria entre Santander y Vizcaya, pasamos por los restos de los asientos de las torres del trasbordador o línea de Valdés, que hasta hace unos 18 años todavía funcionaba entre Alen y el puerto de Ontón, seguimos más al Oeste mientras cruzamos las Campas de Manteca, hasta las faldas del Monte Haya, donde nace otra pista que nos lleva a Henal. Desde allí puede contemplarse las dos ramas de la Y que forman los ríos Rucalzada y La Armanza, para unirse en La Riera o El Castañal como también se conocía el actual parque infantil de Otañes.

Allá, desde lo alto de Henal, alguien nos comenta que Otañes parece un valle abrazado por los fornidos brazos de un gigante, cuyo brazo derecho serían los altos de Talledo, La Helguera y Setares, con las profundas muescas de sus minas abandonadas y por la izquierda y al Oeste el imponente monte Ventoso, siguiendo por Buscanillo, Peña Corva y el Pico La Cruz, y entre ambos puños la única salida llana de Otañes, por donde el río, la carretera y antes el ferrocarril salen hacia Santullán, que claramente se divisan como una tarjeta postal desde donde nos encontramos.

Un fuerte viento invernal mece la inmensa cantidad de arbolado que prácticamente sin interrupción cubre todo el terreno entre Las Muñecas y Otañes, al principio son pinos y luego eucaliptos y en la regata de Angulo todavía quedan restos del bosque compuesto por avellanos, robles, avedules y acacias, presentando sus ramas casi desnudas y los colores ocre y violado, son manchones entre el esmeralda de los pinos y el verde blancuzco de los eucaliptos nuevos, entre ellos la línea blanca de la carretera que divisamos de trecho en trecho entre sus muchas curvas, más profundo Herreros y los restos de las instalaciones ferroviarias con su largo túnel que cruza hasta El Castaño en Vizcaya.

El regato Zarzaga, que ha recibido al de La Sardinera, poco después de la curva del Torno, desciende en torrente hasta encontrarse con el de Angulo y va aumentando su caudal con el de Torco Ancho y Pasada Mala, que baja de las Luisillas por su izquierda, hasta llegar al impresionante viaducto o Puente de Los Vados, con sus cuatro ojos, donde el río, carretera y ferrocarril hacían un lazo, antes ha recibido también las aguas del regato Puente, qe desciende de Talledo y hasta la casa de Canta El Gallo forma la división con la Junta Vecinal de Ontón. Ahí está la captación de agua para gran parte de Otañes, que desde donde nos encontramos no llegamos a ver, escondido en lo más profundo del valle y donde termina el lomo que desde Henal, pasando por las grandes y cuidadas praderías de Arco, desciende suavemente hasta Los Polveros y Jarralta, cuyas vertientes todavía dan varios regatos al Rucalzada, entre ellos el de Los Salces, Polveros y Aguas Calientes, que descienden rápidos y en este tiempo ruidosos por la gran cantidad de agua que arrastran hasta engrosar el río de abundante caudal que ha suavizado su curso por hallarse ya muy profundo cuando alcanza las primeras casas de Otañes en el Barrio de Villanueva, y bordeando las fértiles campas de la Pedriguera, bajo las muralladas y faldas rápidas del Monte La Helguera, conocidas por las Viñas y La Bortosa, se encuentra con el otro río de Otañes, el Armanza, en el bonito y acondicionado parque infantil de La Riera.

Antes, a unos cincuenta metros, el río pasa bajo un puente romano, escondido entre la maraña de las zarzas por el desuso, por él sin duda, durante siglos bajaban y subían pastores y mineros por empinadas sendas hasta Los Pendingones y Setares, tal vez acarreando el abundante mineral de hierro para las distintas ferrerías, cuyos restos todavía existen en varios puntos de Otañes.

¿El origen de su nombre no habrá sido el de río de la Calzada?

Precisamente, aprovechando el corte, poco sinuoso y ascedente del río Rucalzada, los romanos construyeron la calzada que desde Flavióbriga llegaba a Pisoraca, allá en plena meseta de Castilla y por el punto más suave de todo el Norte de España, pues remontando Las Muñecas, todo es relativamente suave hasta Medina de Poñar y Oña, salvando El Cabrío. Alturas que en ningún caso pueden compararse con los demás puertos de la cornisa cantábrica. Los romanos dejaron abundantes pruebas de su trabajo, tanto en forma de calzada como de miliarios, habiéndose encontrado varios de estos hitos que los romanos colocaban de trecho en trecho, para detallar las distancias o la época y jefe que mandara repararlas o construirlas y todavía hoy se exhibe uno en la Plaza del Generalísimo de Otañes y otro en el frente de la iglesia de Santa María, de Castro Urdiales, ambos con sus inscripciones borradas o estropeadas por la indolencia o desaprensivos desmanes de la chiquillería.

Al igual que antes los ingenieros romanos, a finales del pasado siglo también se construyó siguiendo paralelamente al río Rucalzada, el ferrocarril de Castro-Traslaviña, desaparecido desde 1966, y cuyo tendido es hoy una carretera más dentro del dédalo de pistas y caminos que para el aprovechamiento forestal cubren ambas márgenes del río, de una riqueza maderera considerable.

La próxima semana trataremos de describir la otra vertiente, la del río La Armanza.

L. P.

CHISPAS DE INVIERNO

Se ha mandado a numerosos hogares castreños una carta en la cual se hace un llamamiento a fin de poder recaudar fondos, los que aún faltan, para al fin poner en marcha la reparación del «monumento».

Aportemos el granillo de arena todos y cada uno, para poder salvar algo tan brutalmente destrozado, es de suponer, por minorías de salvajes desprensivos. Es la hora de rescatar de la posible ruina, algo tan significativo, tan querido y tan castreño como el Monumento. Algo tan querido sin duda por todos.

En estas mismas páginas de LA ILUSTRACION se va a dar una relación de donantes, explicación de cuentas, cantidades obtenidas así como el destino de las mismas. Asimismo se hará una exposición del presupuesto asignado para tan singular obra. Animo y a cooperar todos con lo que cada uno pueda.

* * *

Parece que existen serias dificultades en el comité local de UCD ¿disolución?. Se comenta que ha habido una «depuración natural» dentro del mismo. Se comenta también que no pagaba su cuota de afiliación ni blas.

Parece ser que se han quedado en cuadro y que salvo tres o cuatro personas, el resto ha «volado». ¿Dónde está el mal? Desde luego no nos atañe a nosotros el remedio ni los consejos, pero nos limitamos a transcribir lo que parece un hecho consumado.

Una cosa parece clara, Santander tendrá que tomar cartas en el asunto, al limitarse tanto el número de personas que el comité castreño, UCD, en Castro, ni funcionó, ni funciona, ni funcionará. Ni ha tenido personas idóneas, ni cuadros de apoyo, ni programa adaptado, ni personalidad clara y definida. Asi no se puede ir a ninguna parte y ahí están los resultados.

Si alguna vez ganaron algo fue la foto de don Alfonso Suárez quien lo hizo todo y el protagonista del asunto.

De todas formas y lo digo con la mejor inteción, esperemos que se les arreglen sus serios problemas.

* * *

Hay mucho que hacer en nuestro pueblo. Las arcas consistoriales están llenas de papeles y no precisamente del Banco de España.

Mucho ha hecho Lolín hasta ahora, mucho sigue haciendo pero va a llegar el momento que si no es con contribuciones especiales, hay temas que parecen intocables e irrealizables.

En Madrid por ejemplo, el Sr. Tierno entre sus «es menester» y sus viajes al extranjero, está asando a impuestos al ciudadano hasta por respirar. Lo nunca visto y claro, así cualquiera.

Lolín por ejemplo hizo que en el tema de arreglo de calles, en el tema de saneamientos dentro del casco urbano ha hecho que hasta ahora nadie haya pagado ni un duro, pero los tiempos cambian, ¿cuál es la solución? No olvidemos que cuanto mayor es la autonomía municipal más tendrá que pagar el ciudadano eso está más claro que el agua.

Y así por ejemplo y a guisa de aperitivo, las autonomías del Estado español (como se dice ahora), le costarán a cada ciudadano 64.000 Ptas./año.

Luego vendrán las autonomías locales, la «independencia» económica de la economía municipal... y si seguimos así, más tarde la de barrio y suma y sigue. Y eso sin ganar los socialistas...

MONTAÑES

LLEGO A CASTRO EL 3ER. CANAL
No compre un video color sin THOM ni SON

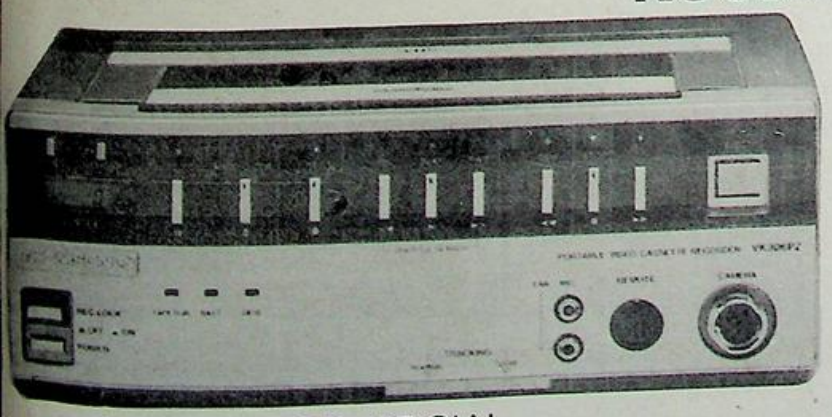

COMPRE UN VIDEO THOMSON
SISTEMA VHS
VENTA Y ALQUILER DE PELICULAS
ALQUILER DESDE 500 Pts.

DISTRIBUIDOR OFICIAL
JESUS MARTINEZ
Queipo de Llano Núm. 13
Teléfono 860747
CASTRO URDIALES

La máscara caída

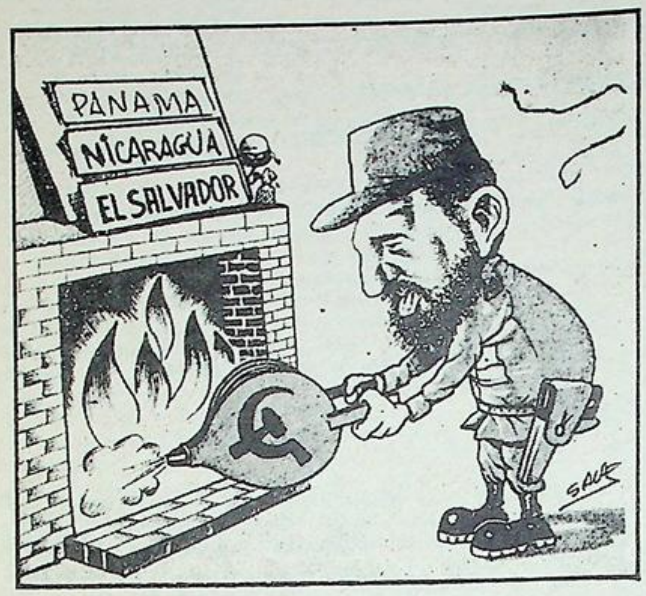

La segunda mitad del siglo XX dejará a la Historia una amarga lección: Cuando en un país se instala un régimen marxista-leninista (comunista), este proceso se vuelve irreversible; así tenemos el ejemplo de la sublevación de los patriotas húngaros en 1955, que fue aplastada por las fuerzas del Pacto de Varsovia, luego vendría la «Primavera de Praga» y el fracaso del «socialismo con rostro humano», también a los checos les llegó «la ayuda del mundo socialista»; más recientemente tenemos el caso del Agnanistán y momentos tristes, caso de Polonia, que ha vuelto a ver a su suelo patrio ocupado por un Ejército extranjero.

Todo lo que hasta aquí hemos manifestado, se refiere a regímenes marxistas ya establecidos, pero desearíamos llamar la atención de los lectores sobre otra «revolución» marxista-leninista, que se está estableciendo «gota a gota»; éste es el ejemplo de la República centroamericana de Nicaragua.

Todos conocemos, aunque sea someramente, la historia reciente de este pequeño país. El régimen de Somoza era criticado no sólo por la izquierda, sino también lo fue por los conservadores (pues aunque a muchos les moleste, las posturas, denominadas de derecha o conservadoras, no implican ni por asomo desprecio por la democracia, que tomen nota tanto «anticapitalista de vía estrecha») e incluso por la Iglesia Católica de Nicaragua.

Importancia capital en el derrocamiento de Somoza tuvo el sandinismo; este movimiento guerrillero toma su nombre de un famoso revolucionario, César Augusto Sandino, el cual, desde luego, no era comunista, simplemente era un nacionalista a ultranza. El sandinismo se presentó al pueblo nicaragüense como el medio para derribar el sistema autoritario de Anastasio Somoza; tras el triunfo de la revolución han descubierto su verdadera faz: el comunismo.

Tras el cambio de régimen se instaló un Consejo de Estado, integrado por sandinistas y miembros moderados e instauraron un sistema de economía mixta; pero de elecciones, nada, y no hay visos de que las vaya a ver en muchos años. Pronto empezaron a surgir las diferencias de criterio entre los sandinistas y los miembros moderados del Consejo de Estado, lo cual motivó la salida de los moderados del citado Consejo.

La revolución se ha agudizado en los últimos tiempos, la influencia soviética ha aumentado, la oposición al sistema ha crecido sensiblemente en el exterior de esa República y también en el interior; la junta sandinista, para evitar su futurible caída, ha aumentado la vigilancia hacia los disidentes, ha cerrado varias veces el diario «La Prensa», de Managua, portavoz de la oposición y ha organizado una persecución contra las minorás nacionales, como los indios «Miskitos», que tienen su propia lengua y practican la religión evangélica, estos indios han tenido que huir en masa a la vecina República de Honduras.

De la agudización del proceso revolucionario, da fe las declaraciones del «comandante» Humberto Ortega, ministro de Defensa de la Junta Sandinista:

«El sandinismo es la expresión concretada del desarrollo histórico de la lucha en Nicaragua, sin sandinismo no podríamos ser marxistas-leninistas y el sandinismo sin el marxismo-leninismo no puede ser revolucionario, por eso van indisolublemente unidos». (Declaraciones tomadas del diario «Hierro», de Bilbao, con fecha 22 de diciembre de 1981). *Como podemos deducir, se han quitado «la máscara» y se* presentan tal cual son; recordamos que cuando combatían a Somoza, los sandinistas juraban y perjuraban que no eran comunistas.

Este país, gracias a la pésima gestión económica de la Junta Sandinista, atraviesa una enorme crisis, arrastra un déficit de más de 3.500 millones de dólares, dos mil más que el régimen de Somoza; de ahí que el sistema sandinista para «salvar la cara», echan la culpa de esta franca bancarrota a los empresarios y terratenientes, que desarrollan su labor bajo los estrechos márgenes que impone el ya marxista Estado sandinista.

Nicaragua va directa hacia la culminación del sistema comunista, ¿qué pasará?

Si el marxismo-leninismo triunfa en Nicaragua, pronto podría extenderse al resto de los países del área y convertir Centroamérica en un polvorín. Será como entregar al comunismo toda Iberoamérica. Las naciones interesadas han de reflexionar y obrar en consecuencia, de acuerdo con las leyes internacionales.

MERCURIO

ANTONIO ASTORGANO

Electrodomésticos

M. P. DE CAMINO, 5. Tel. 860289

El mejor anuncio es el que ofrece y da:

* CALIDAD: De las mejores marcas.
* PRECIO: Los más bajos del mercado.
* SERVICIO PROPIO: Reparaciones de TV en el dia.
* LAS MEJORES FACILIDADES DE PAGO: *Seis primeros meses sin recargo.*
* TRES AÑOS DE GARANTÍA.

OFERTAS ESPECIAL NAVIDADES

Lavadora superautomática	22.500
TV Color 20»	65.000
Afeitadora Philips	4.750
Pancha de vapor	2.250

Y MUCHAS COSAS MAS

Importante redada en nuestra ciuda

Una gran operación, montada por la Policía Interplanetaria (PIP) dio lugar a la detención de una peligrosa cuadrilla de bandidos, realizada en nuestra ciudad, en la madrugada del día 28 de diciembre de 1981.

Los brillantes inspectores jefes Mr. Lynce y Mr. Beodo, han declarado que a esta asociación de malhechores hace tiempo que se les buscaba, a estilo peninsular, o sea, por todas partes, menos por una; por lo que decidieron modificar el sistema, y sí comenzaron a rastrearlos, sólo por una parte. dejando las demás, cambio de táctica que se ha visto coronado por el éxito.

Los truhanes, para despistar, sigilosamente se acercaban a nuestra costa en un barco de siete mil toneladas; pero no pudieron esconderse bien, y la Policía descubrió el barco. Apenas intentaron resistir, dada la sorpresa y rapidez con que procedió la PIP. Unicamente, los forajidos a todo volumen un Julio Iglesias, da inspector jefe es muy do a este cantante, avería en el altavor tierra esta treta.

El cabecilla de la Ruphian Mac Carr bien joven se dedico La primera vez que l ron, siendo repartido grafos en su tierra, fu que al mandarle un llevar un telegrama para ir más rápido, s de una apisonadora su breve estancia en conoció a fondo al consumado Athra Ka garo de origen, el cua a fondo el mundo de

Se unieron a la se prisión, con otro pel tolero, el turquesa Allá, y así formaron y bien organizada para el crimen.

El respeto el la democrac

Se ha dicho siempre que el español es apasionado, que pasa de un entusiasmo desbordante a una apatía increíble. Que nos interesamos por participar en la vida democrática y que al mismo tiempo nos enfriamos. Por este último período —y no sin razones— pasamos ahora, pues la situación —derivada de una crisis mundial— es muy delicada, angustiosa. El paro es alarmante. Muchos padres de familia están deses perados por la droga y los «pasotas» de sus hijos. No vivimos nadie tranquilos.

El incremento de los costes de vida y, por tanto, de los productos de consumo han llevado a una crisis productiva y de consumo. De ahí vienen discusiones para todos los gustos, debidos a los variados gustos y pensamientos de cada persona. Aquí está el arte de la verdadera democracia.

¿Qué es el respeto democrático? Para mí, es ver con naturalidad lo que otro puede pensar, aunque yo no lo comparta. El saber dialogar con los amigos de distinta i ca, pero de una ma tructiva. El evitar mientos porque un izquierdas y el otro chas. Es normal enfrentamientos soc Parlamento (para es ticos profesionales). todos los países. Es suceda, pero que siempre presente y prioritaria, los inte bien del país (que, cabo, son los inter dos) y no los inter partido determinado creo yo no significa la más pura ideolog mismo.

La gente empieza que los políticos (y t en gran parte) no se nada más que de la de hacerse propagan barrer para ellos. La sean de la idea que todo deben ser hon sus aciertos y equivo

Una persona debe enfrente pensando ser humano con otra

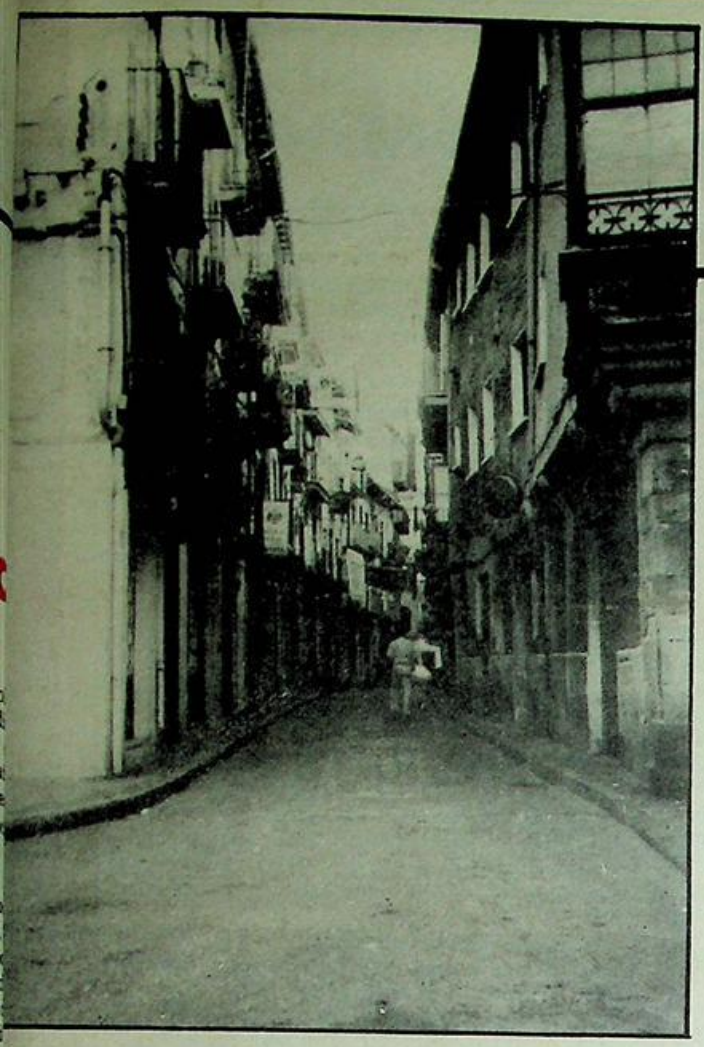

Hace poco habían dado un
salto en una sociedad protec-
ora de animales, en un país de
a Comunidad Económica Eu-
opea.

Afortunadamente, el botín
el robo fue hallado a bordo del
uque, y entre otras cosas se
an recuperado tres artísticos
asos de noche para perros,
na cola disecada de unos de
s perros favoritos del Lord
hrompon (siglo XVII), una
arta de Napoleón a la condesa
Valevsky, redactada en pola-
co. Este valioso escrito, de puño y letra del Gran Corso, de unas veintitrés palabras, contiene veintinueve faltas de ortografía: Además, un cuadro de Picasso denominado «Lanto de un francés engañado por su mujer», aunque, después de ser examinado por super especialistas, se ha demostrado que el cuadro es de pintura etrusca. Y muchos más tesoros artísticos y materiales de inmenso valor.

Los ladrones han confesado lisa y llanamente que pensaban en Castro asaltar la chatarrería de Fuste, donde se hallaban seis hermosos candelabros que habían pertenecido a Solimán Y también iban a secuestrar a don Angel Isasi, gerente del Bar Tita, pidiendo una gran cantidad por su rescate, y, asimismo, deseaban construir aquí una industria para falsificar perfunes franceses, quesos de pie danés (unos 31 centímetros de longitud) y piezas para locomotoras alemanas. Todo ello iba a suponer el hundimiento del Mercado Común.

Por todo ello, al conocerse la noticia, acudió a Castro una importante delegación de la CEE para felicitar a la PIP, acto que resultó muy emocionante y que hizo llorar de emoción a los ancianos, mujeres y niños.

ULTIMAS NOTICIAS

Pára celebrar tan funesto acontecimiento, se reunieron policías y delegados europeos a comer en un céntrico restaurante castreño. Hay versiones distintas, ya que unos aseguran que comieron como buitres, y otros manifiestan que como cerdos (dicho sea con perdón), y a la hora de pagar hicieron el abono en moneda falsa, por lo que policías y delegados fueron encerrados junto a los ladrones.

Posteriores noticias afirman que la moneda no era falsa, sino de curso legal, para cuando los soldados de la OTAN vayan a veranear al jardín de las Hespérides.

Lorenzo MAZA

Galería de valores castreños

Carmen Bravo Aguinaga, un ejemplo a ser imitado

Se ha demostrado que en todas las facetas de la vida, cualquiera que éstas sean, son necesarias las mujeres, porque su intuición, su afán de perfeccionar las cosas, consiguen llevar a entidades y sociedades por los buenos caminos que todos deseamos, además de dar a estas agrupaciones ese sello frágil y bonito que toda mano femenina sabe impregnar donde quiera que contacta.

Hemos tenido en Castro Urdiales la gran satisfacción de contar en las filas de la Sociedad Deportiva de Remo de una mujer que ha sabido conducir a nuestras féminas por los mejores caminos deportivos y estar presente constantemente en todas aquellas pruebas en que nuestras representantes han participado.



Carmen Bravo Aguinaga es la mujer que hoy traemo a nuestras páginas, como lección de pundonor y bien saber hacer dentro del más puro deporte castreño, ella misma nos dice:

—He estado dos años al frente de las chicas de la Sociedad Deportiva de Remo en lo que se refiere a su cuidado, al arreglo de las mismas y cuidar que no les faltare de nada a la hora de los entrenamientos y posteriormente de las pruebas en que participaban. Ahora —sigue diciendo— lo he tenido que dejar porque otras ocupaciones no me permiten seguir en la brecha.

No nos convence mucho la explicación de Carmen y ante nuestra insistencia nos amplía diciendo:

—Más que nada se debe a mi edad —cuenta con cincuenta y muy pocos años—, que no me permite seguir como yo quisiera las evoluciones de estas maravillosas chicas que he tenido la gran satisfacción de tener bajo mis cuidados.

Ante nuestra extrañeza de que Carmen se «marche» a la torera, nos puntualiza:

—No abandono la Sociedad de forma tajante, sino que seguiré colaborando con ella de la mejor forma que me sea posible, pero sin tener una obligación oficial a la que tenga que atender. Es decir, que siempre que me necesiten para algo, me tendrán a su disposición y procuraré prestar la ayuda que me sea posible, siempre procurando lo mejor para estos colores que llevo dentro de mi ser.

Cuando sacamos a colación los buenos tiempos del remo en nuestra ciudad, nos responde abiertamente:

—He vivido los mejores tiempos dentro de la sociedad y del remo castreño y tengo la gran satisfacción de tener un sobrino en el remo y un hijo que hasta hace poco ha pertenecido a este deporte, pero que ahora se me ha «pasado» al fútbol, y de verdad, me encuentro satisfecha.

Hablamos de las posibilidades futuras de la Sociedad de Remo y Carmen no lo duda ni un instante:

—De ir las cosas como la pasada temporada, no me cabe la menor duda de que pueden superarse resultados anteriores y que nuestros colores consigan mantenerse en los altos niveles de los que hemos gozado últimamente.

Preguntamos a esta estupenda mujer por su visión particular del actual preparador castreño:

—Para mi entender, el preparador es estupendo, porque ha sabido conjugar dos cosas indispensables de manera formidable, la autoridad y la disciplina, sabiendo además ligar estas dos virtudes a una preparación y a una enseñanza que de todos son sabidas. Problemas de otra índole se salen totalmente de mi competencia.

No podía faltar la opinión de esta formidable mujer deportista sobre la actual directiva y de ella nos dice abiertamente y sin pensarlo, cosa que parece conocer a la perfetción:

—Estoy de acuerdo totalmente con el trabajo del actual presidente Juan Mari Ulloa, únicamente en lo que se refiere al remo y a su persona, pero no así con la totalidad de la directiva, de la que cabe esperar mucho más siempre y cuando trabaje más a fondo y algunos «señoritos» se olviden de que no están en la misma para eso, sino para ayudar al presidente en su trabajo.

¡Muy bien, Carmen! Esperamos y deseamos fervientemente de que no estés muy lejos de nuestro deporte, para bien de todos y gloria del remo castreño que todos deseamos esté siempre en lo más alto.

Francisco PEREZ

migo. Decir que una persona
or simpatizar o estar afiliada
un partido de la llamada
xtrema derecha, es un bicho
aro, no es correcto. Podremos
ensar que está equivocada
éste es otro derecho), pero no
ncasillarla como casi un de-
ncuente. Otro tanto o lo mis-
o podríamos decir de los que
stán en la extrema izquierda.
ersonalmente, conozco gente
e todo «bando» y son perso-
as maravillosas, y esa amis-
d hay que cultivarla y no
uerer quitarles la razón en lo
ue la tengan, según nuestro
unto de vista, que aún así
odrá ser acertado o equivo-
do.

Esto me recuerda las discu-
ones actuales sobre si el
eneralFranco hizo cosas posi-
vas. Por supuesto que las
zo, ¡y muchas!

En todo régimen autoritario
mbién se hacen cosas bue-
s.No por haber cambiado el
gimen y por aquello de hacer
contra, hay que tirar el
arro por el pedregal». Eso no
civilizado. Una cosa es cen-
rar la falta de libertades
dicales, de expresión, etc.,
e antes había y otra derribar
alquier proyecto bueno por el
ero hecho de haberse conce-
do en la era franquista.

EL PASIEGO

PIANO BAR



EL AMBIENTE
QUE ESPERABAS

Antiguo Mesón
EL PUERTO

La otra cara de los villancicos

Qué duda cabe que el Festival de Villancicos, que se viene celebrando estos años, es una de las notas más emotivas y brillantes de lo que acontece en nuestra ciudad, esto no lo digo como organizador, sino que es la opinión de todo un pueblo que asiste puntual a la celebración de estos actos navideños y que, como en ocasiones anteriores, llenaron a rebosar el lugar donde la organización estimó conveniente.

Este año, el V Festival de Villancicos se ha celebrado en nuestra iglesia de Santa María, ya que a la vez la recaudación del mismo tenía como fin ayudar a nuestra parroquia (esta recaudación íntegra ya está en ella). Todos los años ha surgido, como es natural, algún que otro contratiempo, pero este año no me queda otro remedio que contar estas pequeñeces, que lo único que hacen es desanimar a las personas que desinteresadamente quieren que en su pueblo reine un poco de paz y que al mismo tiempo lo único que ganan son problemas y muchas veces grandes desengaños.

Como todos ustedes saben, estos ultimos años ha corrido la organización a mi cargo, y muchas veces no puedo estar en todos los lugares, aunque siempre cuento con un grupo de amigos que están dispuestos a colaborar, los que a la vez también tienen que pasar lo suyo. Por mediación de ellos puedo contar estos pequeños fallos, que con un poco de buena voluntad se pueden remediar, y no por parte de la organización, sino de algunas personas que inconscientemente provocan incidentes que pienso no tienen por qué ocurrir.

Los que acudieron a este V Festival de Villancicos saben que una vez abonada su entrada a los más pequeños se les devolvió el importe de la misma. aunque esto, que es lo más grave, es lo que clama al cielo, un grupo de los no tan niños y que saben muy bien lo que se hacen, pedían las entradas a las personas mayores y luego pedían su devolución en la entrada, incluso con malos modales.

También se puede contar algún caso en el que intentaron entrar a la fuerza e incluso con agresiones y malas palabras, sin mirar que cerca estaban los niños, y por si fuera poco, en la Casa de Dios, que a la vez es la de todos. Estoy de acuerdo, como organizador, que en un templo no tiene por qué cobrarse la entrada, solamente en casos especiales, por ejemplo, este año, que en parte tenía un fin benéfico, como es ayudar a nuestra parroquia.

A lo largo de estos años, siempre he buscado un destino a la recaudación obtenida y sólo como recordatorio les diré que el primer año fue para la parroquia, luego para el coro Santa María, en otra ocasión el destino fue para obsequiar a todos los niños con una medalla conmemorativa del Año Internacional del Niño (único acto en honor del niño celebrado en Castro Urdiales) y, por fin, el del pasado año, en recaudar fondos para el monumento a don Angel.

De todo ello solamente les puedo decir que mi persona no hace esto con el afán de protagonismo, ni de conseguir nada a cambio, sólo quiero eso, apartar mi humilde granito de arena para que una vez en mi pueblo brille una chispa de paz.

Javier Carrasco Cantero

Los campanilleros del Niño Jesús

Viva el día en que tú naciste,
mi Jesús Divino e hijo de Dios,
porque Tú al mundo viniste
a sacrificarte por nustro
(perdón.

(Estribillo)
Al Niño Jesús,
que murió en la cruz,
le adoramos,
y gracia le damos (repetido)
por su gran virtud.

En la tierra, que es tu gran
(reinado,
te están esperando, con gran
(ilusión,
a que redimas todos los
(pecados,
que siempre perdona tu buen
(corazón.

(Estribillo)
Con zambombas y las pade-
(retas,
más las campanitas, que las
(toco yo,
hoy tocamos, de mañana, a
(retreta,
porque ha nacido el Hijo de
(Dios.

(Estribillo)
La cunita que tiene Jesús
es la más humilde que se
(conoció,
un pesebre, un rayo de luz,
un buey y una mula, que calor
(le dio.

(Estribillo)
Del Oriente, tres reyes vinieron
con arcas preciosas de sus
(tesoros
y postrados, al Niño le dieron
incienso y aromas y también
(oro.

(Estribillo)
La Virgen María, amorosa,
con José bendito las gracias le
(dio,
compensando la ofrenda
(preciosa
de los Reyes Magos que les
(visitó.

(Estribillo)

Placentero

Gran éxito del "V Festival de Villancicos"

El pasado miércoles, día 23 diciembre, se celebró en la iglesia parroquial de Santa María, de Castro Urdiales, el V Festival de Villancicos que lleva el nombre de nuestra ciudad.

Este festival viene siendo organizado brillantemente desde su inicio por el joven industrial castreño Javier Carrasco y patrocinado también por el Ayuntamiento de Castro.

En esta ocasión había doce espléndidos trofeos, donados por diversas entidades y marcas comerciales locales, y nueve los coros presentados en esta ocasión y todos ellos, naturalmente, pertenecientes a nuestro municipio.

Por orden de intervención, los coros fueron los siguientes: Colegio Javier Irastorza, Los Flautistas de Castro, Guardería Infantil Nuestra Señora de la Asunción, Coro Stella Maris, Las Panchoneras, Colegio Javier Irastorza (segundo curso), Niños Cantores de Islares, Grupo Hamon-Ra (sol en toda su plenitud) y Grupo EGB San Martín de Campijo.

Todos los coros participantes —no hubo ni vencedores ni vencidos— recibieron una preciosa placa como recuerdo de su intervención, y trofeo especial le fue concedido a la ñiña Asunción Cuesta, del Colegio Javier Irastorza, como mejor voz solista.

El trofeo a la mejor vestimenta le fue concedido a los «Niños Cantores», de Islares.

Y, por último, un trofeo al villancico más original, al grupo Hamon-Ra, por el título «No le matéis».

Formidable organización y presentación por parte de Javier Carrasco y éxito resonante de este V Concurso de Villancicos, que, como siempre, consiguió reunir en nuestra parroquia a gran cantidad de personas que se lo pasaron en grande viendo cómo es posible que caten, y muy bien, niños de dos y tres años.

Un auténtico encanto, que consiguió hacernos felices durante mas de una hora. Si alguna distinción podemos hacer lo haremos por este orden, a título informativo, según nuestro estricto criterio: Colegio Javier Irastorza, Las Panchoneras y Grupo Hamon-Ra, que fueron los grupos que estuvieron compuestos por niños y niñas de mayor edad. Los demás, ya lo hemos dicho anteriormente, fue un encanto escucharlos.

★ ★ ★

La ilusión de todos los niños del mundo, y más concretamente los españoles, está centrada en la noche del día 5 de enero, es decir, en el día de los Reyes Magos.

Es tradición también en Castro Urdiales recibir a sus majestades en la singular noche derrochando alegría e ilusión, colaborando prácticamente todala ciudad en tan importante acontecimiento.

Para ello, desde semanas antes, se viene preparando tal acontecimiento, preparando utensilios , colaborando en la consecución de todo lo necesario, con un único objetivo, y éste es el conseguir que la ilusión y la alegria reine en nuestra ciudad a lo largo y a lo ancho de toda una noche de verdadero ensueño.

Se ha conseguido siempre con creces, la verdad sea dicha, y todos nuestros chavales han vibrado de alegría, de ansiedad y de ilusión en esa majestuosa noche inolvidable para todos los que hemos tenido la dicha de ser niños y ahora mismo en que somos, o por lo menos nos tenemos por adultos.

Castro Urdiales va a tener, un año más, su cabalgata de Reyes, y para ello se están haciendo los preparativos cn toda minuciosidad, para que esta año llegue a alcanzar mayor vistosidad y relieve, si ello es posible, que en años anteriores.

Para ello se han encargado la confección de nuevos trajes, antes se alquilaban, a las monjas clarisas, de Castro, que ya están manos a la obra, para poder entregarlos con tiempo suficiente para el magno acontecimiento.

La cabalgata que recibirá a los Reyes Magos de Oriente, saldrá, como todos los años, desde el lugar en que serán recibidos, si los Magos llegan por mar el recibimiento se hará en la escala principal de la zona marítima del Parque, y si lo hacen por tierra, se realizará el «encuentro» en la playa. Todo este tinglado dará comienzo a las siete de la tarde del día 5 próximo.

Francisco PEREZ

Mesón
EL SEGOVIANO
HORNO DE ASAR
CHAINE DES ROTISSEURS 1248 - 1950
Castro-Urdiales
CORRERIA, 19 - TEL. 86 18 59
Desea a sus clientes y amigos feliz 1982

Taller AUTOMAR
servicio grúa
C/ ESTACION
TELEFONO 86 04 46
CASTRO URDIALES
CITROËN CONCESIONARIO PEUGEOT

CLINICA DENTAL
Dr. Adolfo León
Rep. Argentina, núm. 5.
EDIFICIO DON JUAN, 1.º G.
Telétono 86-05-58.
Consulta dé 9 a 1 y de 4 a 8 h.
Horas convenidas.

Las pérdidas ascienden a tres millones de pesetas

Incendio en el "Mesón Marinero"

El pasado jueves, día 24 del corriente mes de diciembre, hacia las ocho y media de la mañana, se inició un incendio en el restaurante de Castro Urdiales, «El Mesón del Marinero», que ocasionó pérdidas que alcanzan los tres millones de pesetas.

El incendió se produjo de la siguiente forma: Siempre según el relato del dueño José Antonio Salmantón, se encontraba en la cocina, la jefa de la misma doña Esperanza Urquijo Diez, friendo unos chipirones y el aceite saltó fuera de la sartén, incendiándose y extendiéndose a la campana de la cocina, que por encontrarse muy engrasada las llamas se adueñaron rápidamente de ella. Los miembros de la cocina, junto con los dueños, hicieron uso rápidamente de dos extintores, sin que consiguieran dominar las llamas.

Rapidamente dieron aviso a la guardia municipal, quien inmediatamente puso en conocimiento el hecho a los encargados de los obreros, quien se personaron en el lugar del suceso con las mangas de riego y procedieron a luchar contra las llamas, ayudados por gente del pueblo que se volcó prácticamente para extinguir el incendio.

Habían sido llamados los bomberos del parque de San Salvador del Valle (Vizcaya), quienes cuando llegaron, certificaron que el siniestro había sido totalmente sofocado, aunque convenía dejar una vigilancia durante cierto tiempo para prevenir cualquier conato de reanudación, como así se hizo.

La cocina quedó totalmente destruída, así como las oficinas y parte del almacén que se encontraban en la primera planta. Las llamas y el calor afectaron también la techumbre de los arcos exteriores, por lo que necesitarán ser reparados.

Gracias a la inmediata intervención de los obreros municipales y del vecindario se pudo evitar una catástrofe de caracteres trágicos, ya que el edificio es muy antiguo y de haberse extendido las llamas un poco más, casi con toda seguridad, hubiese quedado destruído prácticamente.

No hubo que lamentar desgracias personales, ni heridos. ridos.

Francisco PEREZ

El gesto de los dueños del "Mesón Marinero"

¿Imitable?

El mesón del Marinero, no solamente terminó el año llevando con resignación, la prueba del incendio que les destrozó algunas dependencias; sino que todas las existencias que tenían en su haber las trajeron al Santo Hospital, para obsequiar a los ancianos. La comida que tenían preparada propia de estos días, postres, mariscos, pescados, etc., etc. n«Esto es saber sacar de los males bienes» y si la pérdida ha sido grande, mayor ha sido la ganancia, porque han sabido afrontarla y hacer una obra de caridad.

Los ancianos contentos y la junta directiva y las religiosas muy agradecidas, por lo que pedimos a Dios les recompense esta caridad, viendo muy pronto sus puertas de nuevo abiertas a los muchos clientes de la casa.

Aprendamos todos, que con la desesperación nada se consigue, que la paciencia y resignación es la que nos prepara tranquilidad en la tierra y sobre todo una gran paz. Empecemos el AÑO NUEVO con deseos de fraternidad, olvidando rencores, perdonándonos y amándonos; no solo de palabra, con auténtica caridad. Que no sea una utopía, sino auténtica realidad. Que demos al mundo un«mentis» de tanto prometer y no dar, que la caridad se practica en el silencio y la paz.

Ejemplo noa ha dado Cristo en su vida terrenal: Imitémosle.

«ESO ES LA NVAIDAD».

M.ª E.

Nievitas, en casa



Nuestra concejal ha vuelto a casa. Después de un triste y lamentable accidente por intoxicación de gas mientras trabajaba en su despacho, después de pasar cuatro angustiosos días en la unidad de vigilancia intensiva en Valdecilla, al fin, nuestra querida Nieves Maza, nuestra activa, honesta e inteligente concejal de UEI, ha vuelto a su Castro con la mejor salud del mundo y con los ánimos de siempre, para seguir en su puesto de trabajo y actividad por el bien de su querido pueblo.

Multitud de llamdas telefónicas se han sucedido en Valdecilla, interesándose por su salud, numerosísimas personas castreñas se han personado en el centro hospitalario, interesándose por ella, realmente una extraordinaria muestra de solidaridad y cariño. Demos gracias a Dios, que todo haya salido bien. Estamos seguros que el pueblo de Castro, habrá acogido el feliz desenlace con la mayor de las alegrías.

Nuestra más sincera enhorabuena y aprovechemos este final de año, para desearla a ella y sus familiares un feliz año 1982.



Aquí el deporte castreño

Torneos de Invierno

En el campeonato de tute, celebrado en el café Bristol, cuya final se celebró el pasado domingo la nota más descollante, sin duda, la representó el hecho de que llegaran a finalistas una pareja de mujeres Libe y Geli, casadas y hermanas políticas entre sí, y que por los pelos no consiguieron el trofeo principal. Y muy digno de destacar y sobre juegos que se vienen celebrando en el referido establecimiento es la actuación que el equipo de ajedrecistas Peón Coronado viene sosteniendo en el torneo provincial donde va clasificado en segundo lugar a medio punto de Santander y con ventaja de un punto sobre Torrelavega. Por cierto que en la sección informativa de la ciudad del Besaya, en el diario Alerta, al dar cuenta de la actuación en Castro del equipo torrelaveguense destacaban el valor del empate obtenido porque el equipo castreño «está formado por bilbaínos que pasan el fin de semana en Castro».

Nada más lejos de la realidad. De los cuatro componentes del equipo, Daniel Roscón, Luis Presno y Fernando Fernández son castreños e hijos y nietos también de castreños y aquí residen. Tan sólo Eugenio Muguruza no es de aquí, pues es catalán, pero reside en Castro desde hace catorce años y aquí han nacido y crecido parte de sus hijos. No entendemos la intención de ese comentario banal y menos cuando evidencia en su propio desdoro, que puede ser más meritorio empatar con los bilbaínos que con los castreños o con los yanquis. No comprendemos que los torrelaveguenses tengan en esta materia este complejo de inferioridad respecto a nuestros vecinos del Este y que tenga que ser superiores, por ser bilbaínos, a la hora de dar mate en el tablero de ajedrez.

A.

Regional Preferente

Mioño C. de F., 1; San Martín de la Arena, 1

MIOÑO.—Extraño encuentro el que hemos presenciado el pasado domingo en la localidad minera de Mioño, con el resultado de empate a un gol, entre los de Suances y el equipo minero, ambos conjuntos pertenecientes a la categoría de Regional Preferente, después de haber dejado la categoría nacional los de la Arena, en la pasada temporada. No se encuentra fino el Mioño y la causa, creemos, que es la falta de jugadores titulares, como pueden ser Agudo, Tony, Pardo, Olano, etc., que el pasado domingo no pudieron estar presentes en el terreno de juego de Mioño.

Del encuentro poco podemos decir, ya que hubo pocas jugadas y lo único a nuestra manera de ver, fue la emoción del resultado, ya que desde los doce minutos de juego, en que el Mioño ganaba por un gol a cero, conseguido por Corrales a pase de Ramón, lo demás fue un pobre juego hasta que en el minuto 80, el Suances empataba en un gran fallo local, lo que dio lugar a que los últimos diez minutos fueon de nervios, tanto en los jugadores como en los aficionados que temían por los dos puntos tan interesantes que se jugaban en este encuentro. Con este punto perdido en casa, el Mioño se mete en la zona de negativos, con 17 puntos, menos uno, lo que quiere decir que el equipo minero tiene que apretar bien sus clavijas.

Juzgó el encuentro el colegiado cántabro Conde, que fue protestado en la primera parte, pero en la segunda fue más regular, no influyendo en el resultado del encuentro, siendo normal su arbitraje, siendo ayudado en las bandas por Ibáñez y Prada. A sus órdenes. ambos equipos presentaron las siguientes alineaciones:

MIOÑO: Melo; Juanjo, Raúl, Chemari, Pa... do, Villanueva, Cano, Pablo, Corrales, Ventosa ... Ramón.

SUANCES: Paulino; Revuelta, Corral, Adolf... Vega, Javi, Pablo, Falagán, Cano, Bringas ... Basi.

GOLES

1-0. 12 minutos de juego. Pase a Ramón, q... dribla a su defensa, centra, rechazando la defens... lo que aprovecha Corrales para marcar el prim... gol.

1-1. 80 minutos de juego. Contraataca ... Suances por la derecha, llegando el balón al áre... del portero, fallando un defensa local, que deja ... balón a los pies de Cano que desde cerca bate ... Melo.

SUSTITUCIONES EN AMBOS EQUIPOS

En el Mioño, minuto 75, Anglada por Ventosa ... en el 85 Isaac por Corrales. En el Suances, ... comienzo del segundo tiempo, Blanco por Adol... y en el minuto 70, Cayón por Corral.

COMENTARIO

Poco juego en Mioño, con la incorporación d... Melo en la puerta minera, después de casi d... temporadas de ausencia. No ha perdido oficio y s... encuentra en buena forma. Muchas ausencias e... el Mioño, ante un equipo veterano y en buena fo... ma, aprovechando el regalo que los mineros le... dieron en fallo de un defensa local.

B. ELORDI

EL TODO TERRENO SE LLAMA
LAND-ROVER
AHORA LO PODRA ADQUIRIR
EN CASTRO-URDIALES

TALLERES MANUEL ALVAREZ

VENTA Y SERVICIO DE MAQUINARIA AGRICOLA Y
LAND-ROVER
REPUESTOS ORIGINALES DE MAQUINARIA AGRICOLA Y
LAND-ROVER
ESPECIALIDAD EN MOTORES DIESEL

Dirección: Trav. Silvestre Ochoa, s/n.
Teléf. 86 05 89 taller
86 13 03 partic.

CASTRO-URDIALES

Segunda Regional

U. D. Brazomar, 3; Cudeyo-Solares, 0

En los campos de fútbol de Mioño se celebró en la tarde del día de Navidad el encuentro adelantado de la jornada del domingo, entre el U. D. Brazomar y el Cudeyo - Solares, cuyo resultado fue de un claro y rotundo tres a cero a favor del equipo del Brazomar.

Buen encuentro el que realizaron los del barrio, ante un enemigo de consideración, como los de Solares, que no pudieron hacer nada ante la avalancha de goles y juego de los locales.

A las órdenes de Echevarría Llata, que tuvo una buena actuación, ambos equipos presentaron las siguientes alineaciones:

U. D. BRAZOMAR: Fernando; Lamborena, Liaño, Zaballa, Torre, Tomás, Pedro —Roberto—, Cueto, Juanma —Rubio—, Gelito y Salazar.

CUDEYO-SOLARES: Arnaiz; Gutiérrez, Valeriano, Barquín, Vázquez —Fernando—, Setién, Ruiz, Abascal, Teja, Llorena y López.

GOLES

1-0. 40 minutos. Ataque del Brazomar, que el Solares cede córner, por su derecha, lo saca Cueto al centro, entrando muy bien Salazar que de cabeza marca el primer gol.

2-0. 50 minutos. Incurre en falta el equipo forastero, cuya falta saca Liaño y oportuno Roberto marca el segundo gol.

3-0. 60 minutos de juego. Siguen los ataques locales con gran peligro en la puerta del portero forastero Arnaiz, incurriendo en falta la defensa forastera. Saca la falta Zaballa, lo hace de tiro fuerte, dando en el larguero y volviendo al campo, lo que da lugar a que el rechace lo aproveche Salazar para rematar el gol, consiguiendo el tercero y último tanto.

COMENTARIO

Buen encuentro el jugado por el Brazomar, que le va tomando el pulso a la Liga y es uno de los favoritos para el ascenso de categoría, lo que supondría un buen premio, el conseguir el ascenso, solamente en una temporada. Pero démosle tiempo al tiempo, que todavía quedan interesantes encuentros, en los que dilucidarán los correspondientes ascensos.

B. ELORDI

AQUI EL DEPORTE CASTREÑO

Sucumbió ante el Santoña (3-0), en los campos del Paloma

El Castro, pudo y no supo

El pasado domingo, en los campos del Paloma, se disputó el encuentro de fútbol correspondiente a la Tercera División Nacional de Liga, entre el Santoña y el Castro F. C., partido que finalizó con el resultado de 3-1, favorable a los colores santoñeses. Primer período, 0-1.

Tarde soleada en El Paloma, buena temperatura terreno aceptable, día de ayuda al club, buena entrada en los graderíos y «alivio» extraordinario para las arcas del club santoñés.

A las órdenes del colegiado cántabro, Sirera, que estuvo «caserillo» los equipos presentaron las siguientes alineaciones:

Santoña: Monchi, Chema, Portu, Cordero, Ignacio, Cano Llata, Cavices, Abando, Nazábal, Carlos y Pocholo.

En el minuto 20 de la segunda parte, Kubalita sustituye a Nazábal y en el 34, Francis hace lo mismo con Cano Llata.

Castro F. C.: Ugarte; Fuentes, Rodri, Víctor, Mikel, Merodio, Colina II, Santiago, Cheman, Martín y Angulo.

En la segunda parte, se queda en la caseta Cheman y le sustituye Estepar, y en el minuto 27 de esta segunda parte, Pinto sustituye a Colina II.

Goles

0-1. A los 12 minutos de juego, Cheman consigue centrar muy bien desde la izquierda al área santoñesa y Santiago, magníficamente consigue el gol castreño.

1-1. A los 19 minutos de la segunda parte, se registra una falta de Martín. La ejecuta directamente Ignacio y consigue el gol del empate.

2-1. Cinco minutos más tarde, es decir, a los 24 minutos, Mikel incurre en mano dentro del área. El correspondiente penalty lo lanza Portu batiendo a Ugarte que llegó a rozar el balón.

3-1. Era el minuto 38 cuando Merodio empuja claramente dentro del área a un contrario. Vuelve a lanzar la falta máxima Portu y marca.

Comentario

Extraordinario primer tiempo de un Castro con grandes ideas, que anuló casi totalmente al Santoña, tejiendo un gran fútbol que entusiasmó a propios y extraños y demostrando el gran fútbol que saben hacer y que pueden repetirlo de forma continuada.

Al finalizar estos primeros 45 minutos, el horizonte estaba totalmente claro para los castreños y completamente nublado para los santoñeses, cuyos aficionados ya veían en fantasma de la derrota.

La segunda parte resultó una sorpresa general, puesto que cuando el Castro, jugándole de tú a tú al Santoña, supo y pudo doblegarle, en esta segunda mitad adoptaron una táctica absurda de contención, que nunca se debe hacer con un veteranísimo Santoña y menos en su feudo.

Incomprensible demostración de como se puede perder un encuentro que estaba ganado y una demostración más de que nuestros jugadores no saben conservar las rentas propicias en ningún lado.

De todas formas, el resultado justo, visto el encuentro en completo, hubiera sido de un empate, pero con estas tácticas defensivas —que no creemos fuera del entrenador—, tanto va el cántaro a la fuente....

Dentro de los jugadores castreños, hay que destacar la gran actuación, sobre todo en la primera parte de Santiago, la resurrección de Fuentes, el extraordinario encuentro de Ugarte —figura confirmada— y el fracaso total de Colina II y Angulo.

Por el Santoña, la gran veteranía de todos y sobre ellos, Nazábal, Cano Llata y Cheman.

Resumiendo, una nueva oportunidad que se ha perdido y nuestro agradecimiento a Ramón Madariaga, que ha hecho posible que podamos completar esta información.

Solamente hacía falta un punto

Soporífero encuentro de nuestros juveniles frente al Guarnizo

El pasado sábado, a las 16,27 de la tarde y en los campos de Vallegón II, se disputó el encuentro de fútbol correspondiente a la primera categoría de juveniles entre el Castro Brazomar y el Guarnizo, partido que finalizó con el resultado de 2-1 favorable a los colores castreños. Primer período, 1-1.

A las órdenes del colegiado cántabro Martínez, que tuvo una afortunada actuación, los equipos presentaron las siguientes alineaciones:

Guarnizo: M. Angel; De la Hera, Abascal, Tirilonte, Piquet, Ventureira, Cubillas, Darío, Jaime, Moro y Quini.

Castro - Brazomar: Javi; José, A. Ramón, Carlos, Brasaola, Ten, Losada, Luis, Fusté, Pacheco y Baranda.

A los 62 minutos de juego, tarjeta amarilla a Ten por protestar.

Tarde desapacible, nula entrada en los graderíos y cambio de escenario por encontrarse Riomar impracticable.

Marcaba el reloj el minuto 14 de la primera parte, cuando se registra una jugada de ataque de los locales. Recibe en última instancia Fusté, quien desde fuera del área, conecta un disparo impresionante que bate a M. Angel por bajo a su izquierda, junto a la base del poste Era el 1-0.

Diez minutos después, es decir a los 24 de juego, Jaime aprovecha uno de los muchos despistes de la zaga castreña y consigue batir a Javi, cosiguiendo el gol del empate, 1-1.

A los 35 minutos de juego, saca una falta A. Ramón, desde la izquierda, arlos con la cintura consigue pujar el esférico a las mallas ante la sorpresa de propios y extraños. Era el 2-1, que afortunadamente resultaría definitivo.

Comentario

Después de los grandes encuentros que viene desarrollando el juvenil castreño últimamente y dado que en el encuentro de ida, habían ganado los nuestros por 0-2, en el encuentro disputado en Guarnizo se esperaba que nuestros chavales se «pasearían» en la tarde del sábado ante sus rivales.

Pero no fue así, ni mucho menos, puesto que los de Guarnizo presentaron cara su derrota hasta el punto de que estuvieron a punto de empatar, resultado que no hubiera sido injusto, ni mucho menos.

Nuestros chavales realizaron un encuentro soporífero, malo de solemnidad, sin ideas, sin conjunción de ningún clase fallando todos sus elementos y no salvándose nadie de la «quema».

Se puede afirmar que las navidades les han sentado muy mal a nuestros chicos, que no han sabido beber el «champagne» de las fiestas.

Al final, fuerte dominio de los visitantes que pusieron en la «cuerda floja» a nuestros representantes que se las vieron y desearon para sí el resultado de 2-1, que al final campeó en el marcado.

Francisco PEREZ

TERCERA DIVISION
(Segundo grupo)

Gijón Ind.	0	—	Europa	0
Caudal	1	—	Oviedo A.	1
NAVAL	1	—	A. Lugones	1
UNION CLUB	4	—	BARREDA	2
GIMNASTICA	3	—	BUELNA	1
SANTOÑA	3	—	CASTRO	1
CAYON	2	—	Avilés	1
Piloñesa	2	—	Turón	0
Titánico	2	—	San Martín	1
Siero	1	—	Langreo	1

CLASIFICACION

	J.	G.	E.	P.	F.	C.	Pts.
Langreo	17	11	3	3	35	14	25+9
Caudal	17	8	6	3	21	15	22+4
CAYON	17	8	5	4	29	17	21+3
SANTOÑA	17	8	4	5	25	13	20+2
Oviedo Af.	17	8	4	5	21	21	20+4
Avilés	17	8	3	6	20	19	19+3
Siero	17	7	4	6	29	19	18
Piloñesa	17	6	6	5	26	22	18
Turón	17	7	4	6	22	23	18+2
NAVAL	17	7	3	7	19	18	17—1
GIMNASTICA	17	8	1	8	20	23	17—1
Europa	17	6	5	6	16	19	17+1
UNION CLUB	17	7	3	7	20	24	17—1
CASTRO	17	7	3	7	20	25	17+1
San Martín	17	7	2	8	23	28	16
Titánico	17	6	3	8	19	24	15—3
BUELNA	17	5	4	8	13	24	14—2
Gijón Ind.	17	3	5	9	15	29	11—7
At. Lugones	17	2	6	9	20	26	10—6
BARREDA	17	2	4	11	11	31	8—8

Profesora de EGB
DA CLASES PARTICULARES
Consulte sin compromiso.
Razón: Calvo Sotelo, 3-3.º C.
Teléfono 860988.

SERVICIO OFICIAL SEAT
"LOS ARCOS"
José M.ª Pereda, 7 Tel. 860942
CASTRO URDIALES

"CARPIME"
S. COOP, L. T. D.
Carpintería Mecánica
Madera y Aluminio
Pintura y Barnizado
Electricidad
San Juan, núm. 16
Teléfono 86 28 42
PIDA PRESUPUESTOS

PIANO BAR


FELIZ AÑO NUEVO
el ambiente que esperabas

El abastecimiento de agua a Castro

Esta es, oficialmente, la situación actual

El abastecimiento de agua a Castro Urdiales se encuentra actualmente a falta de la terminación de la estación de tratamiento, que fue adjudicada a la empresa Cadagua, S. A. en 20.909.782 pesetas, y de la 6.° fase del mismo, que consiste en la captación del río Mioño depósito inferior, caseta y equipos mecánicos y eléctricos necesarios para el bombeo de 100 l./seg., todo ello por un presupuesto de 12.803.151 pesetas, que fue açrpbadp çpor la Coporación Provincial en sesión de 9 de junio del presente año, condicionando la subasta a la obtención de los permisos de ocupación de terrenos necesarios para esta obra y que son propiedad de la Junta Vecinal de Mioño.

Con fecha 17 de diciembre, los representantes de la Junta Vecinal de Mioño han firmado la autorización correspondiente, después de múltiples negociaciones y de conseguir un nuevo bombeo para el pueblo de Mioño desde la fuente de los Tres Caños, un nuevo depósito regulador y la estación depuradora de aguas residuales para el citado pueblo. Obtenido este permiso, se han enviado a los boletines oficiales de la Provincia y del Estado, los anuncios de subasta respectivos.

La obra de terminación de la estación depuradora ha dado ya comienzo y se espera poder terminarla para finales del próximo mes de marzo. Con la terminación del bombeo desde Mioño, se espera obtener una reducción importante del costo del mantenimiento del Plan Castro Urdiales, ya que se podrá reducir considerablemente los gstos de energía eléctrica al estar durante 10 meses del año, utilizando un solo grupo de bombas, mientras que en la actualidad son necesarias cinco bombas para el mismo caudal.



Río de Mioño, en la «presilla» de Lusa, después de tres meses de sequía.

Del tiempo y sus hechos

Un año más, un año que pasa, un año que empieza. Noticias y acontecimientos que han ensombrecido, que han alumbrado o simplemente informado, la opinión pública, a la gente, ese pueblo, ávido de verdades y claridad.

Dimitió Suárez (aunque sigue agarrado al carro), Conferencia de Seguridad en Madrid (que sirve para muy poco, porque los que «mandan» hacen y harán, lo que les venga en gana). Reagan nuevo presidente de EEUU (se prepara y promete una nueva época para el mundo con seguridad), también el «nadie se mueve, todos al suelo» (mucho ruido... y pocas nueces), limpieza en Televisión (ya estaba bien de marxismo e inmoralidad gratuita). Nuevo presidente del Gobierno (a ver que pasa, aunque por lo que se aprecia, pasa muy poco. Manifestaciones por la Paz (no sirve para nada). Por la Constitución (ya se refrendó), y por Franco y José Antonio (pensando en tiempos mejores y criticando lo presente). La LOAPA (que suena a crustáceo del Cantábrico). El ANE (una sigla más, dentro de las cuatro mil quinientas en vigor). Parlamento Gallego (ahí si saben lo que quieren). Lo s comunistas, amos de Polonia (pero con la metralleta en la mano). Los rusos, siguen en Afganistán defendiendo sus fronteras (pero dos mil kilómetros hacia afuera.. abusones). Lenonn y Reagan víctimas de maniacos atentados (uno se fue y el otro se quedó). Los parados aumentan que es un primor (y va para largo).

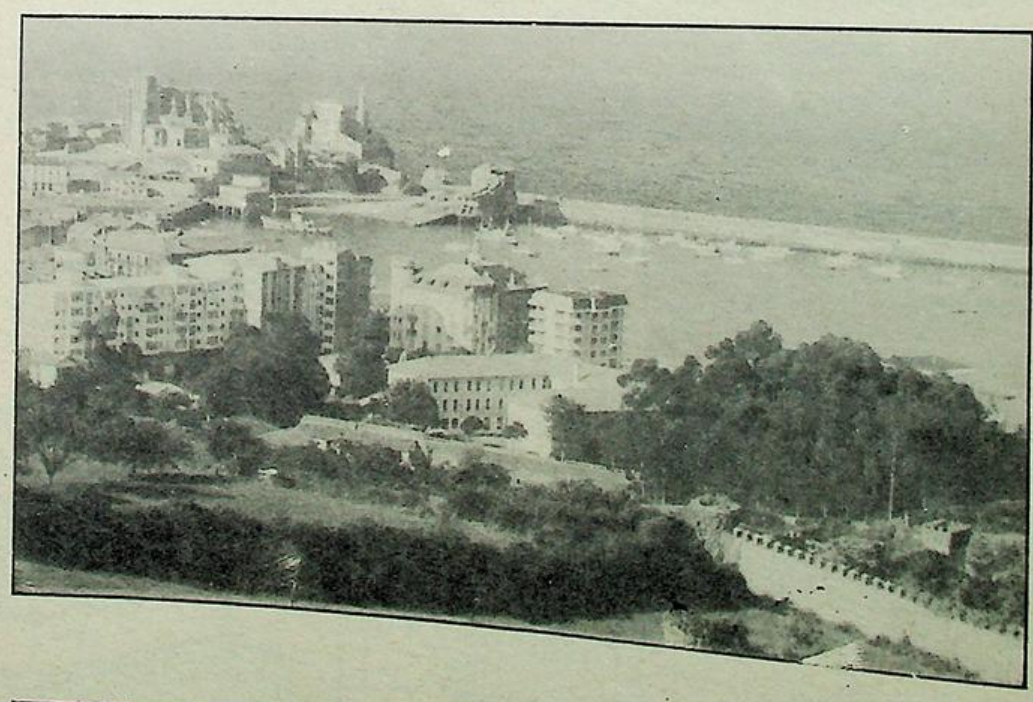







El ICU sigue armando camorra (al César lo que es del César). El PSOE castreño también se apuntó a sus miniescándalos (aparentemente parece que recapacita). UCD, castreña en plena crisis (emulando a sus mayores). UEI, luchando contra viento y marea, para cumplir su programa y para que le dejen trabajar en paz (se hace lo que se puede). Lolín trabajado para Castro (nada nuevo). El rompeolas hecho un asco (los de siempre). El pueblo empapelado (los de siempre). Las obras públicas en el pueblo a buen ritmo (lástima que los agujeros y socavones, no las dejen ver). Los chorizos de la depuradora (libres y sin compromiso).

Un año más ha pasado, un año más que nos llega. A ve si todo mejora, a ver si nos entendemos de una santa ver. Pidamos a los Reyes (me refiero a Melchor, Gaspar y Baltasar, no a don Juan Carlos y doña Sofía), digo que les pidamos que nos traigan algo esencial, EL SENTIDO COMUN para todos y, principalmente, para aquellos que teniéndolo sin duda, parecen no demostrarlo.

Feliz Año Nuevo 1982. Por un Castro más próspero, más saludable, más cívico, más sensato.

Me tomo mi copa de semiseco y por ello brindo con la mejor intención y con toda mi mayor y buena voluntad. Así sea.

MONTAÑES

LA Ilustración DE CASTRO

Director: JULIO POO SAN ROMAN Editor: «LA ILUSTRACION DE CASTRO, S. A.»- AÑO LXXXII- Núm. 4.226 10 de enero de 1982 - Precio 35 pesetas

Rebatiendo un editorial de "Proel"

La bandera de la mentira ondea de nuevo

EN la revista «Proel» apareció hace unas semanas un articulo editorial que no hace sino que corroborar la tendencia difamadora y la permanente mentira que ciertos sectores o plumas «colaboradoras» se encargan de demostrar en el mencionado órgano escrito de «desinformación local».

Dicho escrito no contiene otra cosa que falsedad a raudales, una sensacionalismo falto de toda verdad y, por supuesto, una demostrada mala intención.

El obvio que un periódico, que dice pertenecer a la «oposición» o por lo menos a una parte de ella muy concreta, tiene por supuesto entre sus obligaciones, por ejemplo, todo tipo de denuncia legal, el llamar la atención sobre posibles irregularidades, el hablar sobre hechos o personas, por supuesto, siempre que ocupen un cargo público, y tiene entre sus cometidos indiscutibles, dentro de una perspectiva de honestidad profesional, de critica documentada y de querer hacer bien las cosas, tiene el sencillo deber de informar, pero de informar verdades.

¿Y en qué se resume todo? Pues en que tiene que demostrar al ciudadano que lo que explica, que lo que trata de esclarecer, es cierto..., no vale la mentira, porque, al pueblo se le podrá engañar una vez, quizás dos, pero tres, ni en broma y, por supuesto, reiteradamente... nunca.

Y en algunas plumas de la susodicha revista en cuestión, no aclaran nada, no informan, sino que oscurecen y desinforman, siendo, como está ocurriendo, a niveles populares objeto de mofa pública, cuando más tarde se demuestra que todo lo «informado» ha sido pura conjetura, insidiosos puntos de vista personales y que la justificación y las pruebas son sacadas de la manga.

Ante estos supuestos, caben dos posibilidades; por un lado, que exista la mala fe, lo cual no es honesto. Y por otro, que los «escritores» no tengan ni idea por dónde andan, lo cual si bien no es deshonesto..., es deprimente.

En ambos casos, la verdad es que más le valera retirarse de esa profesión y dedicarse a otras labores, pues en Castro ni hay tontos ni analfabetos, aparte del delgadito servicio que hacen al periódico que representan, a la agrupación política que detrás se esconde y a ellos mismos, por supuesto.



Don Manuel Gutiérrez Elorza, alcalde de Castro Urdiales.

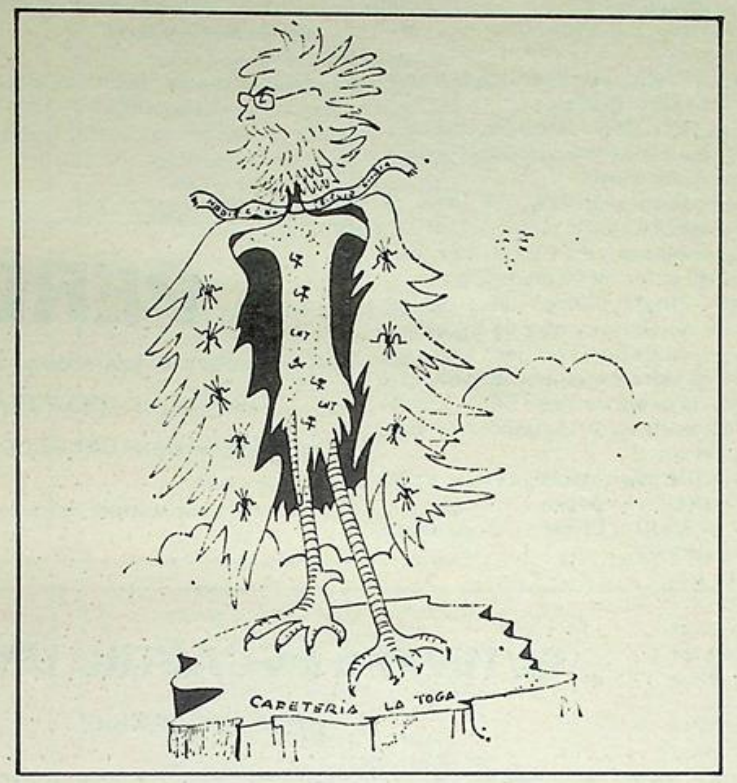

El tema

En dicho artículo, que repito es editorial, lo cual quiere decir que es la revista y su dirección quien en principio se responsabiliza del mismo, con el consiguiente puesto en juego de su propio prestigio informativo, aparecen de forma regular en todo él, las mayores patrañas e inexactitudes leídas en los últimos tiempos... ¡Y cómo no!, dirigidas contra nuestro alcalde, Lolín.

Su título: «Lolín no hace el dinero, precisamente, con las anchoas».

Nosostros no sabemos si Lolín hace el dinero con las anchoas o no, aunque sí es totalmente cierto que la anchoa le proporciona unos beneficios, y que esos beneficios pueden generar legalmente otros, y eso es de cajón.

Es de suponer, por otra parte, que con un poco de suerte, constancia y tras cuarenta años al pie del cañón, algo tiene que quedar. Pero bueno, eso no es lo que realmente nos interesa reseñar aquí, lo que queremos poner en claro es el artículo editorial de «Proel».

En el mismo se pueden leer entre otrras cosas:

«Que Lolín se aprovecha de un cargo público para trazar calles torcidas», que se ceden viales en provecho propio, «que Lolín está construyendo un edificio», «que se ha aprovechado de muchos metros del Ayuntamiento», «que esto es una corrupción legalizada», «que se han infringido las ordenanzas del Plan Parcial», etc., etc.

Todo falso

Y bien, ante tanta sarta de mentiras, men-tiras, a las que estos señores nos tienen acostumbrados y que sinceramente creemos ya, que ni sus propios seguidores se las creen, pues todo es siempre rebatido con la verdad, tenemos que hacer unas severas aclaraciones basadas en realidades, con la luz por delante y con el único ánimo de clarificar dos cosas:

—Primero: que lo que dicen de Lolín es absolutamente falso.

—Segundo: Que quien falsea es «Proel» o sus responsables directos.

Honestamente hay que explicar que:

Si alegan que el alcalde se beneficia porque tenía una parcela y esa parcela se introduce ocho metros en terrenos del pueblo, obteniendo un «gran negocio», hay que aclarar que Lolín no es propietario de esa parcela, la parcela y las viviendas son propiedad de don Teodomiro Castro y de don Daniel Rascón.

Las viviendas que los mencionados constructores llevan a cabo son de protección oficial y es sabido que es necesario que la escritura fije el nombre del promotor.

Cuando un terreno se vende y está sujeto a normas urbanísticas que le pueden condicionar, bien sea perjudicándoles o beneficiándole, está claro que lo que impera son las normas... no el terreno.

Esas normas urbanísticas en vigor son muy anteriores a la compra que de este terreno hizo el alcalde a un parricular en su día y que posteriormente ha vendido a los señores Teodomiro Castro y Daniel Rascón.

Veamos ahora los aspectos puramente técnicos que rebaten la mentira de «Proel»:

Primero, la existencia de un Plan General de Ordenación, que fija la delimitación del suelo urbano, con el establecimiento del uso de cada terreno y de los viales (plan del año 1965) y en este caso concreto, existe un vial de veinte metros, que pasa por delante de la mencionada finca.

Posteriormente, se desarrolla un plan parcial, el de Santa Catalina, «El Chorrillo», con fijación de las manzanas edificables y los viales correspondientes, donde se confirma y ratifica la existencia del referido vial, con la fijación de las alineaciones correspondientes.

En la zona de reserva urbana que establecía el Plan de 1965 se desarrolló un plan parcial denominado «Las Cadenas», y que afecta a la referida finca en cuestión y que, por supuesto, se ajusta a las directrices del Plan General. Centrándonos en el tema de la edificación, promovida, repetimos, por la Sociedad «Tedesa» (Teododmiro Castro y Daniel Rascón), el proyecto que se desarrolla cumple con las condiciones urbanísticas que le son de aplicación y que hacen referencias a los aspectos siguientes:

1) Uso del suelo.
2) Ocupación de plantas.
3) Volumen construido, distancias a colindantes y viales, alturas construidas, y
4) Máxima altura edificada.

La cumplimentación en cuanto al número de viviendas por hectárea, impuesto en el Plan de Las Cadenas, con un tope máximo de 75 viviendas por hectárea, es correcta.

En cuanto al tipo de viviendas que se construyen y que se ajustan a la ley en vigor y reglamento correspondiente, como lo testifica la cédula de calificación provisional, de que dispone el referido proyecto.

La Administración municipal, a quien compete velar por el estricto cumplimiento en las edificciones y en el orden urbanístico, que puede y debe, como

Pasa a la pág. 8

INDICE LOCAL

Farmacia de guardia

Semana del 11 al 16: Santisteban.
Domingo, día 17: Roviralta.

HORARIO DE MISAS

DIARIO

8,30: Colegio Corazón de María.
8 tarde: Iglesia Sagrado Corazón.
8 tarde: Colegio Corazón de María.

VISPERAS DE FIESTA

8 tarde: Iglesia del Sagrado Corazón.
8 tarde: Colegio Corazón de María.

DOMINGOS Y FESTIVOS

MAÑANA

9: Convento MM. Clarisas.
9: Colegio Corazón de María.
9,30: Iglesia Sagrado Corazón.
11: Parroquia Santa María. (NINOS).
11: Colegio Corazón de María.
11 30: Capilla Santo Hospital.
12: Iglesia Sagrado Corazón.

TARDE

1: Capilla Brazomar.
1: Colegio Corazón de Marís.
6,30: Iglesia Sagrado Corazón.
7: Colegio Corazón de María.

Oración al Espíritu Santo

Espíritu Santo: Tú que me aclaras todo, que iluminas todos los caminos para que yo alcance mi ideal, Tú que me das el don divino de perdonar y olvidar el mal que me hacen y que en todos los instantes de mi vida estás conmigo, yo quiero en este corto diálogo agradecerte por todo y confirmar una vez más que nunca más quiero separarme de Ti por mayor que sea la ilusión material. Deseo estar contigo y todos mis seres queridos en la gracia perpetua. Gracias por tu misericordia para conmigo y los míos.

Rezar tres días seguidos con confianza.

Gracias al Espíritu Santo por la gracia obtenida.

M. J. C.

Donativos recibidos para el Santo Hospital Civil de Castro Urdiales

	Ptas.
Familia Alvarez Pérez	5.000
Gloria y Humberto Vizcaya	1.000
Lucre Gabancho	3.000
Pedro Pérez Pérez	1.000
I. V. M. y P. V. M.	2.000
Florinda Lastra	1.000
Sra. Vda. de López Turégano	1.000
En memoria de Elvira Helguera	5.000
Jesús María Zárate	40.000
J. M. O. P.	25.000
León Rexach	3.000
Emilia Merino	1.000
Hnos. Sarmiento Díez	600

Mesón Marinero, platos cocinados y mariscos.

Confitería Baranda, magníficas tartas y troncos en Navidad y año nuevo.

Carnicería Isla, 14 kilos de salchichas.

Estanco de Pepita, una caja de puros de 50 unidades.

Hnos. Olivan, una caja de vino blanco y otra de tinto.

Aquilino González, una caja de sidra y otra de «benjamines».

Hermanas Velar Villar, distintas clases y cantidades de pescados.

Muchas gracias a todos y que Dios se lo pague.

Castro Urdiales, 2 de enero de 1982.

Campaña de Navidad 1981

Suscripición abierta por el Excmo. Ayuntamiento de Castro Urdiales:

	Ptas.
Suma anterior	116.350
Don Rafael Alvarez Mateos	1.000
Construcciones Fernando Martín	4.000
SEIDA	10.000
Alfonso Santisteban del Castillo	10.000
Valentín López Rojo	500
Iberduero, S. A.	5.000
Construcciones TEDA, S. A.	5.000
Manuel Fernández Garay	t .000
Cofradía de Pescadores	3.000
X. X.	300
Sociedad Club Náutico	5.000
Junta Vecinal de Cerdigo	1.000
Don Félix Zárraga, de Ontón	1.500
José Luis Mazón Miguel	1.000
Fluidocontrol	5.000
Suma y sigue	170.900

Se reciben los donativos en el Ayuntamiento y entidades bancarias de esta localidad de Castro Urdiales.

Castro Urdiales, 4 de enero de 1982.

EL ALCALDE,

Manuel Gutiérrez Elorza

PERDIDA

Se ha extraviado una cadena, con MEDALLA y PLACA DE IDENTIDAD DE MARIA ANTONIA ARCOCHA.

Se recompensará su DEVOLUCION en calle FEVE, n.º 3-4.º-A.

(Se necesita por tratarse de placa que identifica una enfermedad).

EL TIEMPO EN CASTRO URDIALES

MES DE DICIEMBRE

Fecha — Día	TEMPERATURA Máx.	TEMPERATURA Mín.	VIENTO Direc.	VIENTO Fuerza	ESTADO DEL MAR	ESTADO DEL CIELO	LLUVIA m.2
26 sábado	13	8	S	Fuerte	Lisa	Nuboso	0
27, domingo	14	9	SW	Débil	Lisa	Despejado	0
28, lunes	18	11	S	Débil	Rizada	Nuboso	4,5
29, martes	13	10	S	Fuerte	Lisa	Nuboso	0
30, miércoles	18	11	S	Huracanad	Rizada	Nuboso	I. P.
31, jueves	16	10	S	Fuerte	Lisa	Nuboso	5
1, viernes	14	10	SW	Moderado	Marejadilla	Nuboso	0

LOS FAMILIARES DE

OCTAVIO VICENTE MURO MURO

Y SU HIJO

DAVID MURO LLANO

Fallecidos en accidente el ... sado miércoles, 30 de dici... bre, agradecen las manif... taciones de condolencia y ... asistencia a los distintos ... tos religiosos que con ... motivo se han celebrado.

GRACIAS A TOD...

†

SEGUNDO ANIVERSA... DEL SEÑOR

D. FRANCISC... ZABALLA CAMPO

Falleció en Castro Urdi... el día 12 de enero de 198... los 73 años de edad, con... tado con los SS. SS. y la ... A. de Su Santidad.

D. E. P.

Su esposa, doña Dolo... Perales Villa; hija, doña ... lores (ausente); hijo políti... don Eusebio Laca Berast... (ausente); hermana, doña ... lar; nietos, Eusebio y Dolo... (ausentes); hermanos po... cos, don Gabriel Ayarza, ... Fernando López, doña C... cepción, don Miguel, ... Eduardo y doña Merce... Perales, don Luis Helgue... doña Carmen Canales y d... Juana López; sobrinos, ... mos y demás familia.

RUEGAN a sus amista... y personas piadosas una ... ción por el alma del fi... y asistan a la misa aniver... rio que se celebrará en ... iglesia del Sagrado Cora... el MARTES, día 12 del ... tual, a las OCHO DE ... TARDE, por lo que les ... darán eternamente agr... cidos.

Castro Urdiales, 10 de ... ro de 1982.

LA ILUSTRACION DE CASTRO

(Depósito Legal: SA. 25-1977)
Redacción y Administración:
Travesía de la República Argentina
Apartado 66
CASTRO-URDIALES

Precios de suscripicón:
Trimestre: 450 pesetas.
Un años: 1.800 pesetas.
Extranjero: 2.100 pesetas año.

(PAGO ADELANTADO.)

Imprime: EDITORIAL CANTABRIA, S. A.



TELEFONO: 861930

PROGRAMACION

Sábado, día 9: «Próximo año a la misma hora»
Domingo, día 10: «Sólo para sus ojos».
Lunes, día 11: «Sólo para sus ojos»
Miércoles, día 13: «De hombre a hombre».
Jueves, día 14: Compañía de Manolo Escobar.
Sábado, día 16: «Salón de masaje» (S).
Domingo, día 17: «Tarzán, el hombre mono».

NOTA: Todos los domingos y días de fiesta, a las cuatro y media, película especial para niños, tolerada.

CLINICA DENTAL

Dr. Adolfo León
Rep. Argentina, núm. 5.
EDIFICIO DON JUAN, 1.º G

Teléfono 86-05-58.
Consulta de 9 a 1 y de 4 a 8 h.
Horas convenidas.

P.s. 15

PRADA - CAMPAÑA

No hay caminos en la mar

I

Caminos sin caminar
son los caminos marinos;
así son los mis caminos:
caminitos de la mar.

II

... Y no dejo de remar
en sendas que se deshacen,
pues mueren en cuanto nacen,
caminitos de la mar.

III

«Se hace camino al andar»,
cuando se tiene destino;
mas se deshace el camino
cuando el camino es la mar.

IV

En la noche marinera
corren brisas ancestrales;
son cánticos inmortales
que circunvalan la esfera
de la noche sin ribera...
Y no dejo de remar
mientras oigo al mar clamar
(tritones que cantan penas
entre llantos de sirenas):
«no hay caminos en la mar».

V

Del destino peregrino
voy como el «Judío Errante»;
mas nada encuentro delante
que determine mi sino.
Y es que, camino, camino,
sin dejar de caminar.
Alumbra un brillo lunar
que rasga la noche en tajo;
mas todo se viene abajo,
no hay caminos en la mar.

VI

El horizonte se extiende
en azules que se funden.
Los cielos en la mar se hunden;
y, la mar al cielo asciende.
El universo se enciende
para el azul contemplar:
el Sol se mira en la mar;
la mar se mira en el cielo.
Los dos son un mismo velo
de azul de cielo y de mar.

VII

Quizás por un rayo de luna,
en el azul reflejado;
o, por rayo proyectado,
en la superficie bruna;
o por la llama oportuna
de la combusitón solar;
alguien quiera caminar.
... Mas todo el azul diluye
y los caminos destruye:
no hay caminos en la mar.

Alberto GARCIA ORIVE

Gozar haciendo sufrir

Hay personas que son malas,
que gozan si ven sufrir,
sufren si ven reír
por ser almas endiabladas.

Carecen de caridad,
por sus malos sentimientos,
si contemplan sufrimientos
vuelven la vista hacia atrás.

Si una persona afligida
le suplica algún favor
dicen que le ampare Dios
y se hace la distraída.

Huyen de concentraciones
donde reine la alegria,
porque en ellas sufrirían
sus malvados corazones.

Son seres endiablados,
van ostentando el dinero
que roban a los obreros
porque son unos avaros.

Como no creen en Dios,
porque su dios es el oro,
no obtendrán su salvación
y muren rabiando solos.

Cuando se encuentran muy mal
y saben van a morir
chillan si han de sufrir
porque ya no tendrán paz.

Sus almas están con pena
en la vida y en la muerte,
saben ya, en triste suerte,
porqué ellos se condenan.

«Placentero»

TIEMPO PASADO

"LA ILUSTRACION" en los años cuarenta

9 de enero de 1949

Todo lo tenemos nuevo
en el nuevo municipio
son nuevos los concejales
y nuevos los calzoncillos.
Carrasclás, los tiempos son nuevos,
carrasclás, todo es novedad,
carrasclás, hay que renovarse,
carrasclás, carrasclás, carrasclás.
Al pasar por los jardines
se portó bien Baltasar
y reformó un montepío
que honra de España será.
Carrasclás, Herrera se mueve,
carrasclás, Darriba detrás,
carrasclás, así se labora,
carrasclás, carrasclás, carrasclás.
En «El Porvenir de Castro»
se dijeron cosas buenas
y hubo ideas elevadas,
escritas por Ramón Peña.
Carrasclás, esos son problemas
carrasclás, de gran realiadad,
carrasclás, pensar con altura.
carrasclás, carrasclás, carrasclás.
En el jardín de Munguira
dejaron juguetes mil
y obsequiaron a Juanito
con un gorro de dormir.
Carrasclás, duerme a pierna suelta,
carrasclás, qué tranquilidad,
carrasclás, que no le despierten,
carasclás, carrasclás, carrasclás.
A don Cesáreo los Reyes
le dejaron una silla
para ver si se está quieto
alguna vez en la vida.
Carrasclás, allá va Cesáreo,
carrasclás, hecho una huracán,
carrasclás, ni el viento le frena,
carrasclás, carrasclás, carrasclás.
Por la química analítica
que os trajo el Rey Gaspar
en el Royal hubo un «ron»
que se convirtió en champán.
Carrasclás, corren las estrellas,
carrasclás, en marcha fugaz,
carrasclás, ¡cómo me mareo!,
carrasclás, carrasclás, carrasclás.
A don León Villanueva
el Rey Melchor le decía
«no se ha inventado la bomba
que derribe tu Alcaldía».
Carrasclás, sigue plancentero,
carrasclás, esto marcha ya,
carrasclás, tú harás otro Castro,
carrasclás, carrasclás, carrasclás.
Dando a Dios lo que es de Dios
y al César lo que es del César,
a Castro hay que darle barcos
para conseguir las pescas.
Carrasclás, que venga el bonito,
carrasclás, hasta reventar,
carrasclás, lo demás es cuentu,
carrasclás, carrasclás, carrasclás.

Cantaba el Rey Baltasar
que hemos pasado en el aire
de aquel Bailén de Castaños
a este bailen, bailen, bailen.
Carrascal, van en torbellino,
carrascal, de acá para allá,
carrasclás, ¡vaya una movida!
carrasclás, carrasclás, carrasclás.

En el baile de la «Peña»
hubo un pasodoble fino
que lo tocó Gallastegui
mejor que el negro Aquilino.
Carrasclás, tiene embocadura
carrasclás, de gran calidad,
carrasclás, eso es ser artista,
carrasclás, carrasclás, carrasclás.
Los músicos de la banda
están ya mal de ropa
que Erquicia y Zapaterillo
van enseñando la popa.
Carrasclás, con esas guerreras,
carrasclás, qué lindos están,
carrasclás, ¡vaya unos zurcidos!
carrasclás, carrasclás, carrasclás.
En el baile de la «Peña»
Ramírez me llamó viejo:
¡Ya se conoce que Emilio
no me miró bien por dentro!
Carrasclás, ¿soy joven?, ¿soy viejo?,
carrasclás, ellas lo dirán,
carrasclás, ¡que hablen las chavalas!,
carrasclás, carrasclás, carrasclás.
Se abren calles y más calles,
es la playa ciudad nueva
y todavía hay quien dice
que en Castro no se progresa.
Carrasclás, aunque no lo crean,
carrasclás, los sabios de acá,
carrasclás, Castro va adelante,
carrasclás, carrasclás, carrasclás.
Para el porvenir risueño
que vendrá dentro de un año
nos van a hacer una «Renfe»
desde Somorrostro a Castro.
Carrasclás, el tren se desliza
carrasclás, ya está en Brazomar,
carrasclás, que toquen el pito,
carrasclás, carrasclás, carrasclás.
El reloj de nuestra villa
ya no da los cuartos de hora;
pero en cambio está Lloredo
que hay que ver lo que «derrocha».
Carrasclás, el gran don Arsenio,
carrasclás, sabe administrar,
carrasclás, no suelta ni gorda,
carrasclás, carrasclás, carrasclás.
A la Comisión de Hacienda
le dejaron un nivel
para que pueda apreciarse
si es balance o «balancé».
Carrascal, ingresos y gastos,
carrasclás, andan a la par,
carrasclás, ya está nivelado,
carrasclás, carrasclás, carrasclás.
En el mar del municipio
dejaron una gran deuda
dejaron una gran boya
para sostén de una deuda
que es «flotante» y que no flota.
Carrasclás, al entrar el año
carrasclás, cantaba Gaspar,
carrasclás, hay que arreglar eso,
carrasclás, carrasclás, carrasclás.
Aunque nos brinde Melchor
industrias de «claveteros»
serán lo mejor de Castro
las pescas y el veraneo.
Carrasclás, no nos apartemos,
carrasclás, de la realidad,
carrasclás, no soñemos tanto,
carrasclás, carrasclás, carrasclás.
Un castreño-guriezano
fue al baile de Nochevieja
y Mariano anduvo listo
y le birló la pareja.
Carrasclás, para ir al baile,
carrasclás, no estorba la edad,
carrasclás, ¡qué chavales éstos!,
carrasclás, carrasclás, carrasclás.
En la calle de Los Huertos
le saludaron a Isaac
y le hicieron el regalo
de un Hudson monumental.
Carrasclás, vaya un cochecito,
carrasclás, qué comodidad,
carrasclás, corre como el viento,
carrasclás, carrasclás, carrasclás.
Eres hombre de valía,
pero ahora te hace falta
dejar el buzo en la percha
y visitar a Grijalba.
Carrasclás, no hace falta talento
carrasclás, te sobra bondad,
carrasclás, dale fuego al buzo,
carrasclás, carrasclás, carrasclás.
Con el porvenir de Castro
que la Renfe nos traerá
moriremos empachados
de tanta prosperidad.
Carrasclás, cargado de industrias,
carrasclás, viene Baltasar,
carrasclás, esto es una viña,
carrasclás, carrasclás, carrasclás.

En el portal de Belén
se encienden grandes hogueras
y Melchor le pide al Niño
que se terminen las guerras.
Carascal, que acaben los odios,
carrasclás, y venga la paz,
carrasclás, que somos hermanos,
carrasclás, carrasclás, carrasclás.

PISCIS

Guriezo

Campaña sanitaria escolar

Ha tenido lugar en toda la zona la primera fase de la campaña de higiene y medicina escolar, incluyendo a distintos alumnos del Colegio Nacional «Virgen de las Nieves», ubicado en la localidad de La Magdalena. Son varios los cursos que de forma alternativa han sido reconocidos por el médico titular, según las instituciones del Departamento del ramo.

Las ventajas de esta periódica revisión médica incide en lo que podemos llamar régimen preventivo y cuya positiva consecuencia es la llamada de atención de posibles enfermedades o deficiencias que de otro modo quedarían ocultas en este período infantil. Lógicamente, los consultas con el alumnado son completamente gratis.

Como datos estadísticos, hemos de consignar que la colonia escolar sujeta a examen médico alcanza un incremento del orden del 6,5 por ciento sobre las mismas fechas del año anterior. Por otra parte, los padres están perfectamente informados de las posibles correcciones a efectuar a sus hijos, los cuales al tener una temprana edad las posibilidades de curación son óptimas.



Colegio Nacional «Virgen de las Nieves».

Notable mejora de los servicios médicos

La consolidación de los servicios médicos en este municipio de Guriezo es efectiva, habida cuenta de la adecuada renovación llevada a cabo últimamente traducida en la habilitación de un nuevo consultorio en la entidad urbana de El Puente con todos los servicios complementarios, además de contar con sala de curas para ATS.'

Sin embargo, es de justicia resaltar la labor ejercida durante su dilatada etapa en la comarca del doctor don Santiago Bárcena, ahora jubilado, que en todo momento realizó su cometido con abnegación y ejemplar espíritu de sacrificio y superación, y que aún todo el municipio le debe el homenaje de gratitud y reconocimeinto por los servicios prestados.

Cara al futuro, la incidencia de este Ayuntamiento en materia sanitaria es óptima. La disposición de los dispensarios no sólo en Guriezo sino también en el núcleo de Islares, redunda positivamente a la hora de valorar la atención que todo el vecindario recibe de los profesionales en este campo.

Merece citarse también la constructiva labor de la Coporración local que ha conseguido disponer de un adecuado emplazamiento para el nuevo centro sanitario.

Complementando todo lo expuesto, hay que señalar que también está situada en la localidad de El Puente la unidad de farmacia lo que facilita la adquisición de los medicamentos a todos los niveles.

Hay que promocionar los cursos monográficos rurales

La realización de los distintos cursos de carácter monográfico sobre temas agrícolas han tenido siempre en este municipio de Guriezo un gran éxito, tanto docente como de asistencia. Recordamos con especial euforia, los celebrados en los bajos de la Casa Consistorial, organizados por los planteles de Extensión Agraria, y donde el ganadero encuadrado se iba documentando sobre las técnicas y progresos habidos en beneficio del agro comarcal, ocupando un primerísimo plano el rendimiento del ganado en estabulación, así como la utilización de maquinaria agrícola. Por esto es por lo que abogamos para que la continuidad de estas jornadas docentes sigan su curso, pudiendo incluir también temas tan actuales como perfeccionamiento de las plantaciones forestales o la normativa de la Mutualidad Agraria.

Como es natural, estos movimientos de índole cultural, cuentan con el apoyo de los organismos locales y el positivo asentimiento de todo el vecindario.

-MARCOS


REBAJAS DE ENERO
RENOVACION DIARIA DE SURTIDO.
REBAJAMOS LOS PRECIOS, MANTENEMOS NUESTRA CALIDAD.
J. RIBALAYGUA

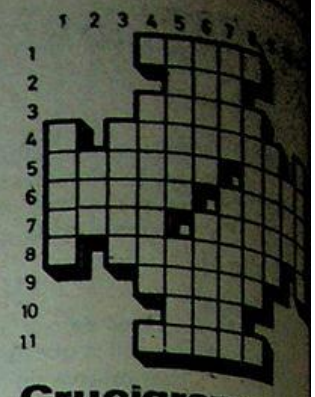

Crucigrama

HORIZONTALES. — 1: Ajustado a peso y medida. — 2: Establecimiento de bebidas. — 3: Flecha. — 4: Melancólico. — 5: Corredor largo en algunos edificios. Temporadas. — 6: En plural, sarro de los dientes. Espesa. — 7: Agarrad. Camina ligero el caballo. — 8: Se pasa repetidamente la lengua por una cosa. — 9: Cántico religioso. — 10: Voz de la gallina clueca. — 11: Se pierde el equilibrio.

VERTICALES. — 1: En plural, relación de las deliberaciones de un cuerpo colegiado. — 2: Antiguo gorro militar. — 3: Lugar donde se recogen las fieras. — 4: Negligentes (femenino). — 5: Derribáis. Señal que queda en las frutas por algún daño que reciben. — 6: Palanca de hierro. Ponga el suelo de madera. — 7: Me prendí fuego. Estampas de colores. — 8: Gravoso. — 9: Loco. — 10: Asidero. — 11: Intentaré.

SOLUCION

HORIZONTALES. — 1: Cabal. — 2: Bar. — 3: Dardo. — 4: A. Cetrino. O. — 5: Crujía. Eras. — 6: Tobas. Crasa. — 7: Asid. Trotar. — 8: S. Lamióse. E. — 9: Salmo. — 10: Clo. — 11: Cáese.

VERTICALES. — 1: Actas. — 2: Ros. — 3: Cubil. — 4: C. Dejadas. C. — 5: Abatís. Maca. — 6: Barra. Tille. — 7: Ardí. Gramos. — 8: L. Oneroso. E. — 9: Orate. — 10: Asa. — 11: Osaré.

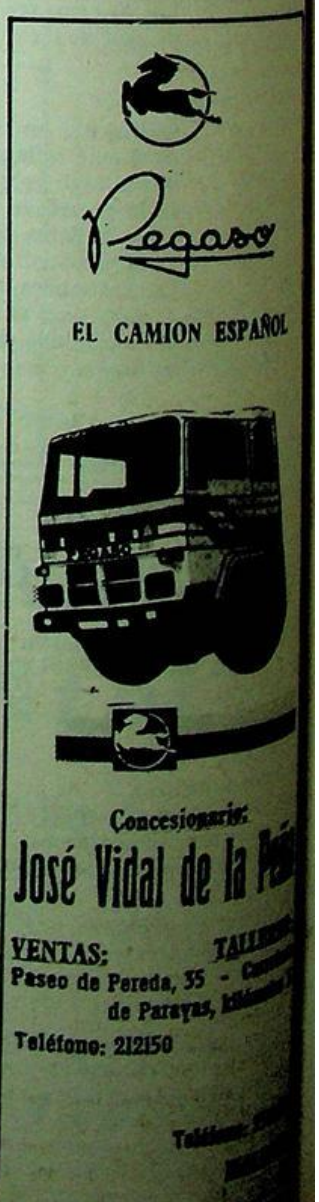
Pegaso
EL CAMION ESPAÑOL
Concesionario:
José Vidal de la Peña
VENTAS: TALLERES
Paseo de Pereda, 35 - Carretera de Parayas, kilómetro
Teléfono: 212150

Pueblos de Castro

Otañes (2)

Por las fuentes del Armanza

Dejando los altos del Henal, desde donde la pasada semana describíamos la cuenca del río Rucalzada, seguimos la pista hacia Campo Chico, muy concurrida de cazadores y montañeros de ambas provincias y se llega al túnel bajo el monte Haya, hasta donde llegaba el ferrocarril minero que de, Alén, en Vizcaya, traía el mineral de hierro, para después bajarlo por un plano inclinado a las instalaciones de carga en Calleja Mala, en lo profundo de la vaguada.

Desde Calleja Mala partía otro ferrocarril paralelo al río Armanza, pero con menos declive saliendo a Herrán, desde allí alcanzaba las escarpaduras del Pico La Cruz y Peña de Santullán y por Hornas, Don Bergón y Brazomar hasta correr paralelo al otro ferrocarril y por lo que hoy se llama calle del Feve, salía al actual «Piano Bar El Túnel» y el desaparecido cargadero donde se asienta la fábrica de hielo. Ferrocarril de 80 centímetros, con locomotoras y vagones casi de juguete, que transportaron muchos miles de toneladas de mineral hasta los barcos que lo llevaban a Vizcaya o al extranjero, principalmente Inglaterra.

A media altura en los montes que faldean Castro Alen, mirando hacia el Norte, puede verse a Otañes, al final de la vaguada del Armanza y más lejos Los Corrales, Santullán y Castro, que refleja los distintos colores de la ciudad ante el fondo marino.

Al frente, por el Oeste, un plano ancho y largo pletórico de verdor; millones de eucaliptos cubren toda la ladera oriental de monte Ventoso con su cima coronada por la caseta de radio, vigilante contra los terribles incendios forestales. La parte superior del lomo que desciende suavemente desde la cumbre hasta Peña Corva y Pico La Cruz, conocido por Buscanillo, es plantación de pinos, porque el eucalipto es más difícil en determinadas alturas. Desde mediada ladera parten hacia el rio distintos regatos, que rompen la monotonía del verde con los colores inverales de los árboles de hoja caduca que cubren las regatadas y los robles, avellanos, alisos y otras especies autóctonas desprovistos de hojas presentan sus ramas desnudas y tonalidades más tristes. Muy cerca de la cumbre de Ventoso existen unos espacios grises, de brezos y argomas que también fueron plantados en diversas ocasiones y el ganado, generalmente de los municipios vecinos de Arcentales y Trucíos, ha eliminado esos esfuerzos forestales.

Casi desde Ventoso y perpendicular a Calleja Mala, corre el afluente más importante del río Armanza, se trata del regato El Calle, también enmarcado por sus riberas de monte clásico y a la vez delimita la zona de eucaliptos de la de los pinos. Desde El Calle hacia el Sur y después por todo el anfiteatro que la naturaleza ha creado como un cuenco hasta Henal y Las Muñecas, todo es pino con las excepciones señaladas de las regatadas y el pronunciado declive que baja de Tres Piquillos, cuyo arbolado predominante es el abedul y así se llama El Abedulal.

Este pinar llamado del Patrimonio, por el concierto entre la Junta Vecinal de Otañes e ICONA, es de unas 550 hectáreas y va camino de su segunda corta. Fue el inicio de la repoblación forestal llevada a cabo en los años 40 por el entonces alcalde y creador de esta enorme riqueza de Otañes, Camilo Prada Machín y después también lo hizo Soto en Sámano, siendo los pioneros en las plantaciones, que años después recogen el fruto maduro de aquellos tiempos de trabajo y sacrificio para disponer de servicios y economía en beneficio de sus pobladores, que, por otra parte y en parcelas particulares, en Otañes disponen de otras 500 hectáreas de terrenos comunales dedicadas casi en su totalidad al menos preciado y rentable eucalipto. Casi el 75 por ciento de la superficie de la Junta Vecinal son plantaciones forestales.

Pero volvamos a nuestro recorrido por la pista que delimita nuestra provincia de la de Vizcaya y desde la bifurcación que parte hacia Alen, va descendiendo hasta El Abedulal, donde la dirección es ya hacia el Oeste y en el puente que cruza e regato inicial del Armanza, se juntan tres de los muchos arroyos que nacen en lo alto, justo en los límites provinciales donde se aprecia la V por donde salían los baldes del teleférico que llevaba el mineral de la mina Federico hasta Ontón. Desde allá arriba descienden en torrente por entre los abedules y avellanos, espumeantes y cantarines, siendo con el rumor de los árboles mecidos por el viento invernal, el único sonido que escuchamos, mientras descendemos por la pista, practicable en tiempo seco incluso para automóviles, hasta llegar a la parte occidental del cuenco que se forma en el nacimiento del Armanza, que recibe por su izquierda varios arroyos y el regato La Rodera, desciende desde el monte Betayo, con sus márgenes y sobre todo la cabecera denominada de la Cueva de la Zorra, cubierta de bosque clásio y entre los pelados árboles se destacan esos bonitos arbustos cubiertos ahora de bayas rojas, los acebos, tan buscados y en vías de extinción por la moda del arbolito de Navidad. El regato La Rodera, caudaloso en este tiempo, pasa bajo un bien construído puente y desde allí mismo se desploma en una cascada muy bonita para alcanzar después de otros tumbos al río principal.

La pista desciende más rápida y sinuosa por la zona de Los Pandos, entre juncales y «cola de caballo», que denotan la humedad de aquella parte que, más arriba, hacia Ventoso, es conocida por Las Escorias, ya que abundaban restos de hornos, tal vez de caleros o carbón vegetal, hasta hace no muchos años frecuentes en nuestros bosques.

Y estamos llegando al gran Regato de El Calle, el mayor afluente del Armanza, que nace en Ventoso y baja casi recto hasta Calleja Mala y como hemos dicho delimita el arbolado entre coníferas y eucaliptos. En su margen derecha todavía hay algunos grupos de árboles que parecen raros entre los australianos eucaliptos y los pinos; se trata de cipreses, abetos y «tuyas». esta última es una conífera llamada también árbol de la vida y son parte de las plantaciones experimentales al iniciar la repoblación forestal en los años 40.

LP

Continuará

CHISPAS DE INVIERNO

Nuesta bandera, la bandera de España, la que ondea en el balcón principal de nuestra casa consistorial, está la pobre un poco marchita.

Ya desde estas páginas se llamó la atención sobre la conveniencia de un recambio, en fin de adquirir una nueva, una en condiciones.

Porque no está bien que algo tan importante y significativo, esté tan sucio y descolorido.

Sabemos que las arcas municipales, no están todo lo bollantes que fuera de desear, pero no creo que el gasto sea de asustar. Así que manos a la obra y bandera nueva.

No salimos de nuestro asombro cuando leemos en el último P...l (antes Proel), su editorial «La Navidad, que es el consuelo de los niños y cristianos trasnochados». En primer lugar, ¿qué tiene de malo que sea el consuelo y la alegría de niños?, y en segundo término, ¿desde cuándo la Navidad es el consuelo de cristianos trasnochados?... si precisamente TODO EL CRISTIANISMO reposa en el nacimiento de CRISTO. O sea, ¿qué debieran hacer los cristianos no trasnochados? Posiblemente, según el cronista ateo del P...l (antes Proel), olvidar la Navidad, con lo cual olvidarían a Jesucristo, con lo cual dejarían de ser cristianos, es decir, ni trasnochados ni sin trasnochar.

Desde luego hay que dar con ellos... porque haberlos... a camiones.

* * *

Maravillosa la carta de doña Asunción Calera, dirigida a Lolín, en el último P...l (antes Proel). Hemos intentado leerla al derechas, dando la vuelta a la página; de costado... nada, que no hay forma de enterarse y de saber exactamente lo que quiere decir.

Sentimos mucho tal circunstancia, y felicitamos a la señora Calera por su perfecta gramática del checoslovaco.

A ver la próxima.

* * *

El pasado día 31, en íntima fiesta de despedida de año, se celebró en el Ayuntamiento una pequeña reunión de empleados, obreros, concejales, etc., tomándose un vino español, tal como es de rigor por nuestra tierra. El concejal del PSOE no asistió (se ha comprobado que estaba en la mar), el de UCD tampoco estaba (éste porque estaba en tierra)... y los otros debían estar en las nubes, porque tampoco asistieron. Sin comentarios.

* * *

Fenomenal fiesta de UEI el día de Nochevieja. Cientos y cientos de personas desfilaron por los locales del Choco del Alcalde, donde se bebió y bailó, para dar y tomar. Todo gratis, pero, eso sí, se rifó una cesta como es costumbre, a fin de poder sufragar en parte los gastos originados por una «barra libre», que son muchos.

La fiesta terminó rondando las cinco de la madrugada.
Una feliz y hermanada entrada de año. Feliz 1982 a todos.

MONTAÑES

TEJERIAS
"LA COVADONGA, S. A."

LADRILLOS VISTOS EN COLOR

Oficinas generales: Muriedas (Santander). Teléfonos 25 16 00-04 y 08

LADRILLOS PIGMENTADOS Y VIDRIADOS
FORJADOS TRADICIONALES, PLANOS Y DE CUBIERTA

«GURSA»
ESMALTERIA
GURIEZO
Obsequiar «GURSA» es obsequiar calidad

Relación de entregas pro monumento al Corazón de María

Primera relación

	Ptas.
Recibido en la Caja de Ahorros:	
E. R. C.	5.000
X. X.	1.000
Doña Concepción Ortiz	1.000
X. X.	500
Doña Emma y don Eduardo Rubín Rucabado	5.000
X. X.	1.000
X. X.	100
En memoria de doña Ofelia Ten	500
Colecta parroquia Sagrado Corazón	19.600
X. X.	5.000
Doña Concepción Perales	1.000
X. X.	500
X. X.	500
Don Bernabé Diego	2.000
Don Leonardo Ocejo	1.000
Doña Aurora Gutiérrez Lucio	1.000
Doña Clara Becialauneta Azpiazu	1.000
Colecta Colegio Corazón de María	51.850
S. V.	500
Sr. Campano	500
J. L. M. M.	5.000
A. S. A.	2.500
Don Pablo Carrera Odriozola	200
S. X. X.	1.000
D. B. Menéndez	300
M. X. X.	300
X. X.	300
Doña Carmen Pérez Hierro	1.000
X. X.	100
Tejidos María Teresa	500
	110.400
Recibido en el Banco de Bilbao:	
X. X.	1.000
X. X.	200
X. X.	200
X. X.	1.000
X. X.	500
X. X.	2.500
X. X.	500
X. X.	5.000
X. X.	5.000
X. X.	100
X. X.	1.000
X. X.	2.000
X. X.	800
Un señor de Mioño	1.000
X. X.	1.000
X. X.	1.000
X. X.	749
X. X.	3.000
X. X.	500
X. X.	5.000
X. X.	1.000
Un veraneante	61
X. X.	1.000
X. X.	500
X. X.	1.000
X. X.	1.000
X. X.	1.000
D. Andrés Alonso	500
X. X.	500
X. X.	100
Z. Z. Z.	5.000
Z. Z. Z.	200
X. X.	1.000
A. V.	2.500
Z. Z. Z.	
Don Jesuś Héctor Artundo	
Banco de Bilbao	49.510
Recibido en el Banco de Vizcaya:	
X. X.	1.000
X. X.	200
X. X.	1.000
	3.200
Recibido en el Banco de Santander:	
X. X.	1.000
Don Manuel Alvarez	1.000
	2.000
Recibido en el Banco Central:	
X. X.	1.000
	1.000
Recibido en el Banco H. Americano:	
X. X.	1.000
	1.000
Total recolectado en Bancos	**167.110**

Seguiremos informando de las recaudaciones que se hayan obtenido en bares y establecimientos, a fin de completar lo recaudado totalmente hasta el momento.

DEPOSITO FRANCO DEL PUERTO DE SANTANDER

(FUNDADO AÑO 1918)

Almacenes mercancías generales.

Cámaras frigoríficas polivalentes.

Silo para cereales.

Instalación de tanques para:

aceites vegetales, productos químicos.

Melazas de azúcar.

Prolongación Antonio López - Teléfonos: 21 67 08 y 21 67 12

Un fin de año trágico

En la mañana del pasado día 31 el pueblo entero de Castro se conmovió con la noticia de un trágico suceso ourrido la noche anterior. Cuando Octavio Vicente Muro Muro, de 27 años de edad, se dirigía sobre las diez de la noche, en compañía de su hijo David, de tres años, a recoger a su esposa al vecino pueblo de Guriezo, en una de las curvas que hay después de pasar la playa de Arenillas, su coche fue embestido por un costado por otro que circulaba en dirección a Castro, conducido por un joven de 19 años. Vicente resultó muerto en el acto, y su hijo David, gravemente herido, falleció pocas horas después en el Sanatorio de Cruces.

Creo que ante la magnitud de esta desgracia que vuelve a afligir a la familia Muro, que aún tiene vivo el recuerdo de otro trágico suceso que también les afectó, todas las palabras sobran. Sólo pedirle a Dios que les de todo el valor y fuerza necesarios para poder sobrellevar su inmensa pena.

A los actos del entiero acompañó a la familia todo el pueblo.

Reciban todos la expresión del más sincero sentimiento.

Reflexión

El día 31 de diciembre, fin del año 81 y paso del Ecuador en la línea divisoria de los años ¿nos acordamos de hacer una reflexión y una acción de gracias al Señor, Nuestro Dios y Redentor? Somos cristianos, ¡quién lo duda!, tenemos buena cuenta de no acostarnos en esa noche última, de meter mucho ruido para acallar quizá remordimientos y comer las doce uvas al toque de las campanas del reloj de la Puerta del Sol y... ¿qué sacamos de todo esto?, ¿corregimos yerros?, ¿enmendamos actitudes? ¿u orientamos el futuro para arribar a puerto seguro al final de nuestra navegación para el proceloso mar de la vida? Muchos de nuestros familiares, amigos, vecinos, jóvenes y ancianos y hasta niños en los albores de la vida, empezaron el año 81 y no lo acabaron. El año que ha comenzado lo vemos radiante y esperanzador... ¿lo veremos terminado? ¿Quién no lo asegura? Seremos insensatos si todos los días no reflexionamos y pedimos a Dios que vivamos de tal manera como quisiéramos nos encontrase el día que nos llame a su presencia. Y ya que estamos en los albores del nuevo año decimos ...

GRACIAS,SEÑOR:

Porque me haces sensible a tus dones.

Porque me abres los ojos para ver más allá de lo que recibo.

Por las veces que me siento libre... GRACIAS.

Por las veces que no soy egoista... GRACIAS.

Por las veces que acierto a verte en los hombres... GRACIAS.

Por las veces que siento perdonado mi pecado, GRACIAS.

Gracias, Señor:

Por este día.

Por el trabajo y el descanso.

Por el alimento y el vestido.

Por mi familia y mis amigos.

Que en toda ocasión pueda decirte GRACIAS.

En las alegrías, GRACIAS.

En los sufrimientos, GRACIAS.

En la ilusión, GRACIAS.

En la depresión, GRACIAS.

En el triunfo, GRACIAS.

Siempre, siempre... GRACIAS.

Que esta acción de gracias nos acompañe durante todo el año y si Dios nos concede terminarlo, que podamos decir:

GRACIAS, SEÑOR:

M.ª E.

Suscríbase a "LA ILUSTRACION DE CASTRO", y suscriba a sus familiares y amigos.

Un regalo siempre renovado

La cuesta de enero

Cuando estas líneas aparezcan en LA ILUSTRACIÓN, la cuesta de enero habrá comenzado y todos no tenemos otro remedio que afrontar la subida.

Unos lo harán a pie, otros a en bicicleta... y cada cual como pueda, tiene obligación de llegar a la cúpula. Atrás han quedado la festividades tradicionales de los días navideños, en que los bolsillos se han ido quedando libres del peso de los pesos. Al disminuir la moneda se vuelve más ligero el hombre y a causa de esa ligereza podrá trepar más a gusto, monte arriba.

Parece ser que en toda época sucedió lo mismo. Hace poco más de un siglo, en 1880, el 13 de enero de aquel año, el señor Basagoiti, culminó una operación para explotar una mina de hierro del coto del municipio. Para celebrar el cierre de la operación se reunieron a comer en un figón que pertenecía a un señor castreño llamado Norberto. El número de comensales que acudieron a saborear las delicias de este banquete fueron siete, y el menú que les fue servido fue así:

Sardinas asadas.
Coliflor.
Gallina adobada.
Callos.
Buey estofado.
Tostadas.
Pasas y ciruelas secas.
Café de Puerto Rico.
Bebibas: vino y licor.

El precio de este servicio para siete personas fue de 73 reales y medio.

Según manifiesta un descendiente del anfitrión, el servicio de este banquete fue esmerado; pero resultó algo caro, por lo que debió de haber alguna pequeña discusión a la hora de hacer el abono. Después de las explicaciones entre mesonero y convidados, todo se arregló y aquél convenció a los comedores que la vida se había puesto cara y que en ningún sitio hubieran dado esta comida a precio más económico.

Entre las razones que daba el dueño de la hostería figuraba que los tiempos estaban malos, que la gente en la época de enero acudía con mucho menos

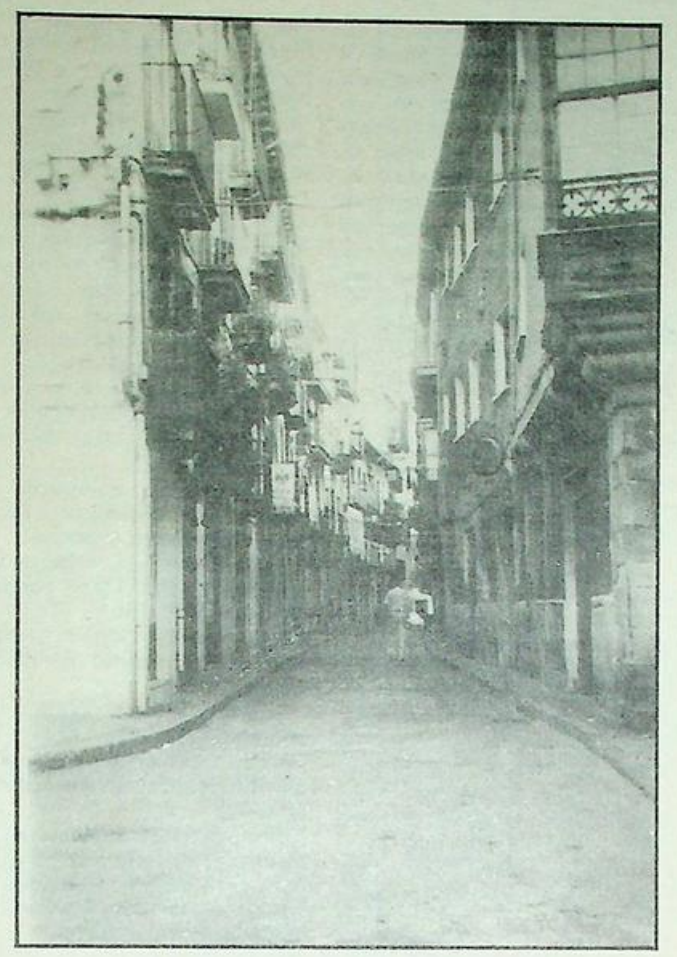

frecuencia a saborear las exquisiteces de su mesa; por lo que la preparación de todos los alimentos que habían ingerido había sido expresamente condimentada para ellos.

Demuestra la anécdota que acabamos de referir que en toda época ha habido más o menos crisis, y que a todo el mundo le ha costado siempre sacudir tela del bolsillo.

A todos los amigos lectores les aconsejo para este primer mes de ciento dos años después del banquete del señor Basagoiti que se administren bien, que vayan trepando la cuesta de enero con buena administración y alegría; para así llegar a febrero y que este mes loco no sea una nueva cuesta, sino más bien un terreno llano que equilibre ingresos y gastos para llegar bien, de nuevo, a las próximas navidades, en cuyas fiestas que terminan con la festividad de los Santos Reyes, puedan volver a comenzar la ascensión a la cuesta de enero.

Lorenzo MAZA SUETA

MIGUEL IRIARTE
MARMOLERIA
Los Huertos, s/n. Teléf. 860793
CASTRO-URDIALES.
Trabajos de piedra y mármol, fachadas, portales, escaleras, panteones, criptas, lápidas, fregaderas y fogones.

SASTRERIA
CHALO
Le ofrece amplio surtido en artículos propios de temporada
CAMISERIA PANTALONES
CAZADORAS JERSEYS, etc.
Calle Javier Echevarría, 11.
Teléfono 860546.

"CARPIME"
S. COOP, L. T. D.
Carpintería Mecánica
Madera y Aluminio
Pintura y Barnizado
Electricidad
San Juan, núm. 16
Teléfono 86 28 42
PIDA PRESUPUESTOS

Profesora de EGB
DA CLASES PARTICULARES
Consulte sin compromiso.
Razón: Calvo Sotelo, 3-3.° C.
Teléfono 860988.

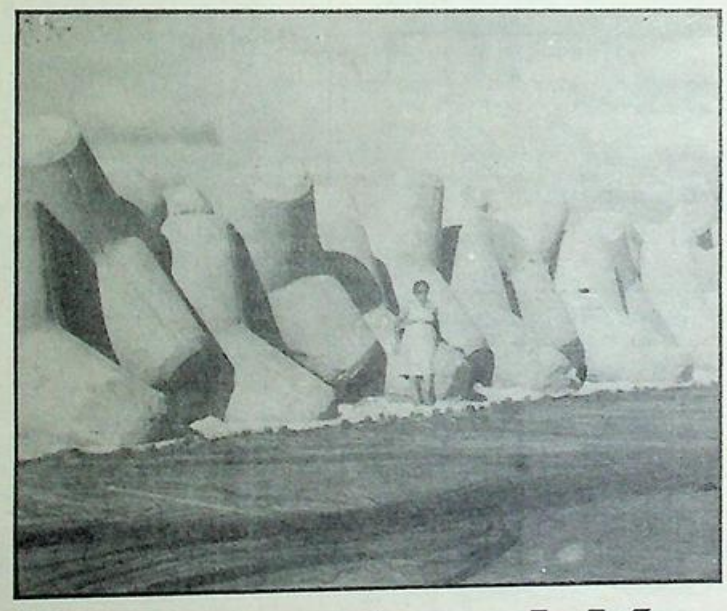



Pasear, también es hacer deporte

Este verano hemos tenido la satisfacción de inaugurar el «Paseo de la Playa», aunque no esté terminado. Cuando esto llegue se vislumbra una hermosa avenida la que en su encuadre presentará una artística y perdurable barandilla, piso de terrazo de gran calidad y gusto, muchos asientos rodeados de jardinería, carril para bicicletas y carretera asfaltada para el tráfico rodado.

Debajo de ésta, va muy avanzada la colocación de una tubería de gran diámetro, con miras progresistas, para posibles desechos y aguas residuales, desterrando con ello el olor de alcantarillado que iba en aumento en la bahía.

Como era previsible, han surgido inconvenientes en forma de rocas, muy «duras de pelar», que con el ruego acariciante de las máquinas y dinamita dejarán paso al completo de esta obra de gran utilidad pública. En su día publicó LA ILUSTRACIÓN el dibujo y características de esta monumental obra, por lo que ruego me perdonen la ausencia de datos técnicos que en realidad desconozco.

Después de esta experiencia muchos pensamos en la posibilidad de aprovechar el final de aplicación de los presupuestos generales del Estado del año 1981 y con un poco de optimismo y a través de Obras Públicas y el Ayuntamiento en pleno, solicitar algún recorte del mismo y que aunque quizás no sobren, siempre queda algo pendiente de ser utilizado y que en ete caso vendría muy bien para continuar esta obra hasta la playa.

Este hermoso paseo no podrá enular al del rompeolas, que cada vez cuenta con más clientela, por aquello de la balconada hacia el amor a la montaña en todo su esplendor, que se divisa desde este último, así como el acercarnos a la airosa y elegante silueta de algún barco de pesca que prepara a sus aparejos.

Sabemos que las autoridades prestan atención y se preocupan de un constante arreglo del mismo, a precios muy elevados, para evitar graves averías que con abandono serían difíciles, más tarde, de subsanar.

Por ello presté atención a una fotografía de prensa de las que nos muestra en las costas soviéticas de Lituania, un muelle defendido por una escollera formada por unos bloques de cemento de forma especial y que aquí en Las Palmas se conocen con la palabreja popular de tetrápodos.

Hacia el año 1965 describía en LA ILUSTRACION, desde Las Palmas estos aparatos de cuatro brazos simétricos que se empezaban a esparcer por los muelles de la isla para defenderse y aun luchar a «brazo partido» contra las corrientes y golpes terribles del mar, que se intentaba contener y conducir a capricho del hombre.

Parece ser que los «tetrápodos» han ganado la batalla y pienso si los técnicos llegarán algún día a colocarlos en nuestro rompeolas. De ser así ruego que nos dejen el rincón del faro sin esa especie de «bichejos» para que los emigrados en su visita a Castro continúan en determinados días, extasiándose con la ola cuya fotografía todos conocen, admiran, veneran y preside sus casas, allá lejos, como signo de fuerza y belleza de su pueblo.

La bandera de la mentira...

Viene de 1.ª Pag.

medidad de garantía, arbitrar cuantas normas estén dentro de su competencia, para evitar todo tipo de infracciones urbanísticas, ha concedido la licencia de obra, pero le queda como medida de garantía protectora de intereses generales, la concesión o no de la licencia de primera utilización.

Además se dispone, de un documento oficial, con registro de salida en el Ayuntamiento, en donde se conceden las alineaciones y rasante a los promotores relacionados con el asunto.

Correcto y legal

Se demuestra claramente que la obra en toda su extensión es totalmente correcta y legal.

Y ahora, otro punto. Que quede bien claro además que:

1) El alcalde no construye ni promociona.

2) Jamás se ha apropiado de ningún vial.

3) Aquí, la única corrupción que existe es la corrosiva y malintencionada información editorial de la revista «Proel» o como se llame, pues ya no tiene ni nombre legal. Parece mentira que el señor (presidente de la mencionada revista) siendo en su momento teniente de alcalde de Lolín y delegado de Obras, conoce de sobra la realidad de lo que aquí se explica y, sin embargo, consiente en que impere la mentira y se desprestigie, aún más, el periódico que preside.

Lo que existe, señores lectores y amigos, es una corrupción informativa y se trata vilmente de intoxicar a la honrada opinión pública.

Que explique el señor Cuena, presidente de «Proel», pues lo conoce de sobra, que «esos metros, que el editorial aduce, a lo largo de toda la línea, fueron cedidos a la Obra Social de la Falange, para obras de tipo social, a fin de obtener mayor edificabilidad y a fin de poder hacer 300 viviendas aproximadamente.

Pero la Comisión Provincial de Urbanismo lo limitó a 75 viviendas por hectárea. Entonces, salían viviendas de unos 160 metros cuadrados y muy altas de precio y hubo que desistir de hacer ese tipo debido principalmente al mencionado costo tan elevado, y entonces hubo que realizar la venta de terrenos para viviendas sociales, que son las hoy llamadas de protección oficial, y que son las que allí existen y por eso ha cobrado el Ayuntamiento, o. lo que es lo mismo, el pueblo de Castro... setenta millones de pesetas, lo cual está legalmente registrado.

Así que, señores de «Puntal», menos demagogia barata, menos cuento, y menos difamación. ¿No se dan cuenta que nadie les cree? En cada escrito se deterioran a sí mismos y ése es un proceso irreversible.

Bien es posible que el «Proel», sólo sea el vehículo de esas ideas, de esa letra menuda y panfletudos artículos de quienes no abandonan una sola idea: Desprestigiar al alcalde sea como sea, usando lo necesario para ello, aunque sean, como es el caso, argumentos tan pobres, tan faltos de seriedad y pragmatismo, que son una pérdida miserable de tiempo ante un peblo cansado de tanta mentira.

Como punto final dejemos fijado con toda responsabilidad informativa que: No hay calles torcidas, y si existen, son las señaladas en el Plan General de 1965.

La parcela mencionada no ha ocupado jamás ningún terreno municipal y, por tanto, la cesión de viales se efectúa de acuerdo con los criterios que se establecen en las normas urbanísticas del Plan General. Los viales son cedidos para ser eso..., viales, pura lógica en la legalidad.

Lolín ni ha construído ni está construyendo ningún edificio ni en Las Cadenas, ni en ninguna parte.

Aquí no hay millones de beneficio para nadie. Falso todo, pero que auténticamente falso, patraña manifiesta. Los «escribidores» no tienen ni idea, sólo con ver el artículo, cualquiera se da cuenta del embarullamiento y la falta de precisión y firmeza del mismo. Lo único que está bien es la mala fe que rezuma por los cuatro costados.

Nadie se ha apropiado de metros del Ayuntamiento. Mentira y falsedad en cantidad.

La edificación no infringe las ordenanzas del Plan Parcial. NO, con mayúscula.

No vamos a seguir, porque esto sería el cuento de nunca acabar.

Una sola recomendación: Nos encantan las mentiras de «Proel»... ¿saben por qué?, porque disfrutamos denunciándolas al pueblo.

Seguimos con la pluma en la mano y con la información en la otra, para rebatir lo que con la mayor satisfacción estamos en condiciones de rebatir.

CASTRO VERDE

De pri

Llevaba una buena temporada bastante calmado, el concejal señor Díaz Munío, podríamos suponer que, debido a algún sedante que hubiera estado tomando pero vistos los hechos, debe haber suprimido el calma nervios.

Insiste el hombre en ser protagonista. Y la única manera que tiene de serlo es, precisamente, haciendo protagonistas... a los demás, en este caso a nuestro alcalde.

Sr. Joaquín, que Lolín no necesita publicidad. Ud., quizás, sí.

Más le valiera a Ud., doctor, dedicarse a sus osamenteras labores o bien si tanto le encanta «la política»... propóngase plantear en serio, cree Ud. algo, trabaje para construir, alimente espeanzas lógicas, en una palabra, sea políticamente algo... por sí mismo, y no sea Ud., políticamente, nada, centrándose en ridículas y parvularias críticas contra los demás.

Es una pena, pero así están las cosas y así las presenta Ud. a cada momento, tratando por supuesto siempre de encender la chispa generadora de algo que el pueblo no quiere y que Ud. se empeña en metérselo por la nariz.

Aparece en el último «Proel» un artículo firmado por nuestro doctor-concejal, cuyo título me recuerda a aquellos pantalones de antes de la guerra, enormemente anchos por abajo y cuyo nombre era el de CHANCHULLOS.

Y eso es precisamente, lo que le ocurre al señor Díaz Munío, que paradójicamente, su propio artículo... le cae ANCHO.

No sabe qué hacer o inventar este caballero, para mantener la llama de la discordia, una llama que mantiene a duras penas entre su «comuna política», pues fuera de ella, de sobra es conocido que no le creen ni los párvulos más inocentes.

Dice nuestro doctor que Lolín —¡qué raro!— quería o quiere abrir una calle a fin de dar entrada más cómoda a su fábrica y que nuestro alcalde, siempre según la «información del señor Munío», no ha olvidado la posibilidad
seguirla —la calle.

Infamias

Vamos a ver qué
conclusión de
«alumbramientos»,
te traumatólogo,
ser ginecólogo, por
que se le ocurren.

A través de todo
quiere demostrar
—tomen asiento—
Que Lolín quiere
Correría. Segundo,
quiere tirar las
Años de Paz.

El señor Munío,
simplemente POR
PARECE A EL, y
presenta prueba
comentario, ni
etc. Yo creo que
escribió el señor
tas horas de la
bastante sueño y
es INCOMPRENSI

Dice el tema «
que Lolín quiere
desde su fábrica
sea hacia la dársena
esto le suponga «
Correría». Por
Munío, no diga
cosas, que la
tomar... seriamente

En primer lu
PLIQUE Ud,
hablado de ese
cómo y cuándo.

¿Dónde existe
de la calle elaborado
calde para cargar
Correría?..., y ade
Sur..., pero doctor,
sena Correría NO
AL SUR...

¿Pero cómo es
hombre de YATE
escapen los puntos
con tanta facilidad?

Mire Ud., señor
Lolín no se le ha
la imaginación
donde Ud. inventa
menos «cargarse
como Ud. dice.
ceder 150 metros
delante de su casa
que existía una
gramada en 1935
Ayuntamiento en
la debiera haber

¿Ud. no se da
única casa retran
Dios manda, en

Notas que sin ser locales, pueden tener interés general

Leído y oído por ahí

Resolver el problema de la alimentación constituye el principal deber económico y político de la nación». Esta declaración podría emanar del presidente nuevamente elegido del país más pobre de la Tierra: Bangladesh En realidad, ha sido pronunciada el día 16 de noviembre por Leónidas Breznev el más alto responsable de la segunda potencia mundial.

Fuente: Neue Zürcher Zeitung, 19-XI-81.

RUMANIA:
RACIONAMIENTO

La escasez de las cosechas, muy por debajo de los planes económicos rumanos, ha motivado un racionamiento del pan, el aceite para cocinar y racionamiento también del azúcar y harina de maíz, por primera vez desde la terminación de la segunda guerra mundial.

ICE

HASTA LOS INDIOS;
EN EL POLO OPUESTO

El Consejo Internacional del Trigo incrementó su pronóstico de producción mundial de trigo para 1981 hasta los 453 millones de toneladas, tres más de los previsto en su informe de octubre y dos millones sobre el récord histórico de 1978. el incremento estriba casi completamente en la cosecha india, cuya producción se prevé alcance 36,5 millones de toneladas.

ICE

SINDICALISMO
ESPAÑA

La escasa respuesta de los trabajadores a la convocatoria hecha por las que llaman «grandes centrales sindicales», Comisiones y UGT, en Madrid, y varias ciudades, para una manifestación reivindicativa, lleva a un periódico madrileño, que ha hecho del antifranquismo su caballo de batalla, a reconocer «No vale achacar estos fracasos al frío de estos días o a las proximidades de las fiestas navideñas como se ha dicho» y reconoce que la afiliación a los sindicatos está al nivel del 10 por ciento y aún esta proporción es considerada por algunos como exagerada.

POLONIA

Tiene treinta y cinco millones de habitantes. Diez millones son miembros de Solidaridad, tres de los sindicatos campesinos y algunos cientos de miles son afiliados a solidaridad universitaria. Frente a ellos, el partido comunista no llega a tres millones de afiliados, de los cuales cuatrocientos mil rompieron su carnet al ponerse en marcha el sindicato independiente.

¿Cuántos de los afiliados teóricos al partido no son otra cosa que oportunistas, gente con un pie en cada campo, privilegiados de un sistema?

Allí, los sindicalistas se han jugado su vida contra el sistema más tiránico de toda la historia de la humanidad y aquí son pocos, pero bien nutridos por las arcas del Estado y si no ¿con qué dinero pagan su propaganda y a sus jerifaltes? No será con las cuotas.

PROPAGANDA

No hemos visto ni oído sino frases condenatorias de cumplido por nuestros sindicalistas y partidos progresistas ante el tema sangrante, por tirania y por sangre, de Polonia. Por el contrario, han empapelado todo Castro con carteles verdes o coloreados con el tema del NO. ¿De dónde sale tanto dinero para esos millares de posters? Debe haber algo así como cincuenta por cada uno de los asistentes a los festejos populares que anuncian.

J. B.

Antonio Astorgano

M. P. de Camino, 5. Castro-Urdiales. Teléfono 86

Unas POCAS PESETAS
tienen la culpa de que en su
disfruten de un T.V. EN

NOS FIAMOS DE

ria con reparos



la Rúa, es precisamente la casa del alcalde?

NO EXISTE NINGUN PROYECTO DE LO QUE UD. GRATUITAMENTE AFIRMA CON UN SENTIDO DE LA IRRESPONSABILIDAD FUERA DE LIMITE. Enséñelo Ud.

Un engaño

Explique Ud. planos, cotas, referencias. La primera noticia que se tiene de semejante aberración, la tiene que dar precisamente Ud. ¿No será que le están engañando sus informadores?, porque no nos cabe en la cabeza que Ud. se haya inventado semejante barbaridad, expuesto, como así es, a quedar sometido, al mayor de los ridículos.

Luego, más adelante, indica Ud, que Lolín ha querido o quiere «cargarse la escuela» (le manda madre).

Yo creo que eso es pasarse, señor Joaquín. Lolín no se carga escuelas; Lolín las trae PARA CASTRO (véase Irastorza, Formación Profesional, etc.) y más que vendrán. ¿Y Ud., cuántas ha traído?

Todas estas cosas todos estos desmadres urbanísticos, que Lolín según Ud. se proponía o propone hacer, son en su dictatorial opinión, porque el famoso patio, impide las maniobras de los camiones que entran en su fábrica. Asombrosa afirmación (tipo Forges).

Los camiones llevan entrando y la fábrica funcionando ya muchos años Y LA TAPIA SIGUE AHI, INMOVIL.

Pero, ¿qué le pasa a Ud., Munío?, ¿es que también quiere acabar con una de las pocas fábricas de conservas que aún quedan en el pueblo?

¿Pero qué hace Ud. de positivo? Le han dado la comisión de viviendas sociales... y si UEI no toma las riendas, Ud., con sus teorías, hubiera llevado el tema a una página de cualquier cuento.

Más adelante, aparece en su escrito, el tema de la expropiación de la familia Reixach. Mire Ud., señor Joaquín. Lolín cedió muchos metros... y no ha cobrado nada y los señores en cuestión no han cedido formalmente nada por lo menos hasta hoy y han cobrado sus pesetas. Además, ¿quién ha realizado la expropiación es la Corporación y no Lolín.

¿Dónde le colocamos a Ud., doctor? A favor del Ayuntamiento, o a favor de determinados particulares a los cuales Ud. usa, explotando su caso para ayudarle a elaborar sus particulares puntos de vista?

Ud. sabe que el Ayuntamiento paga indemnización, en función de un expediente de 1961. El alcalde recurre EN NOMBRE DEL AYUNTAMIENTO O SEA DEL PUEBLO DE CASTRO, y recurre, como uno más dentro de la Corporación, en defensa de unos intereses generales, que es su obligación.

El alcalde, cuando se ha tratado este tema anteriormente, el tema de la familia Reixach, siempre se ha salido de los plenos, excepto cuando se opuso a la tasación..., ya que él había regalado terreno ¿porque los demá no?

La Corporación pagó, pero obligada por un dictamen jurídico administrativo de mayor rango y después de pagar... AUN EXISTE LA TAPIA Y EL TERRENO y nosotros pensamos... ¿No habría que pasarles a esos señores un impuesto por ocupar vía pública?... ¿Qué opina de eso, señor Munío?

Todo falso

La parte final de su escrito, aparte de no entenderse su significado en absoluto, parece que lo que se quiere adivinar es totalmente falso.

Nosotros le decimos: Sr. Díaz Munío, ACLARE UD. TERMINOS —de vaguedades, nada—. Dice Ud. estar en posesión de documentación probatoria. SAQUELA A LA LUZ. LE FALTA PREPARACION EN ESTOS TEMAS Y NO SABE UD. POR DONDE ANDA.

Aunque bien pudiera ser que la indormación que Ud. recibe... no sea de buena calidad, bien porque se la pasen al revés o porque quien le «informa» sabe todavía menos que Ud., todo es posible.

Esperamos ansiosamente «su nuevo chanchullo», para con el mayor placer poner la verdad encima de la mesa y de esta manera pagarle con sinceridad lo que Ud. falsea sin escrúpulo alguno.

Y queremos que sean sus propios seguidores quien lo lean, eso es nuestro firme propósito y fin.., ya que el resto del pueblo, o sea la gran mayoría..., ya lo tiene a Ud. perfectamente encasillado y le importa tres pitos lo que Ud. escriba.

CASTRO VERDE



Los Reyes Magos pasaron por Laredo

LAREDO
Mariano Riego

La ilusión, fantasía, emoción y alegrá se vieron reflejados en los rostros infantiles, y también de los adultos durante la tarde del pasado día 5, víspera de la festividad de Reyes, durante la Cabalgata que éstos efectuaron por las calles de Laredo.

Alrededor de las siete de la tarde, comenzó el desfile de la comitiva que llegó a la villa por la calle Avenida de la Victoria, después de recorrer cientos y cientos de pueblos y tras un largo viaje desde Oriente.

De la Avenida de la Victoria pasaron por la calle López Seña, que se encontraba abarrotada de público, especialmente niños, que formulaban en silencio alguno de sus deseos a estos Magos pasando ante sus ojos. Como punto final de este desfile por tierras laredanas, la Plaza del Ayuntamiento, a donde, como ya viene siendo habitual en los últimos años, subieron Sus Majestades, para saludar y pronunciar unas palabras a todos los niños. Como portavoz de los tres Reyes, se erigió Baltasar, que tras dispensar un cariñoso saludo a los pequeños, se dirigió también a los mayores para anunciarles algunos «regalos», tales como la inmediata apertura del Polideportivo o la reapertura de la sede de la Peña Tío Simón, que como se sabe, quedó prácticamente destrozada después de un incendio hace algunos meses.

Volviendo a los más jóvenes, y haciendo campaña, el Rey Baltasar les animó a ser buenos y a consumir muchas latas de conservas, que, dijo, «siempre han sido y son buenísimas». Después de dar algunos consejos más referentes al colegio y al comportamiento con los papás, cantó unas estrofas de un villancico coreado a viva voz por todos los chiquillos que disfrutaron de lo lindo. Terminado éste, el Rey negro se despidió en nombre de los tres y de toda la comitiva hasta el año que viene, para proceder a la visita que realizarían a la Residencia de Pensionistas de la Seguridad Social, a donde como todos los años llegaron, cargados de regalos, de cariño y de afecto para los abuelos, que al igual que siempre las recibieron encantados. Los abuelos pudieron compartir por unos momentos la misma ilusión y esperanza de los niños en su amena charla con los Reyes Magos que nunca se olvidan de ellos.

Después de esta visita, sus Majestades se despidieron de todos para proseguir su viaje nocturno por todos los pueblos de España, para regresar después rumbo a Oriente.

LLEGO A CASTRO EL 3ER. CANAL
No compre un video color sin THOM ni SON



COMPRE UN VIDEO THOMSON
SISTEMA VHS
VENTA Y ALQUILER DE PELICULAS
ALQUILER DESDE 500 Pts.

DISTRIBUIDOR OFICIAL:
JESUS MARTINEZ
Queipo de Llano Núm. 13
Teléfono 860747
CASTRO URDIALES

A Joaquín Díaz Munío, o "Quinito", el de los chanchullos

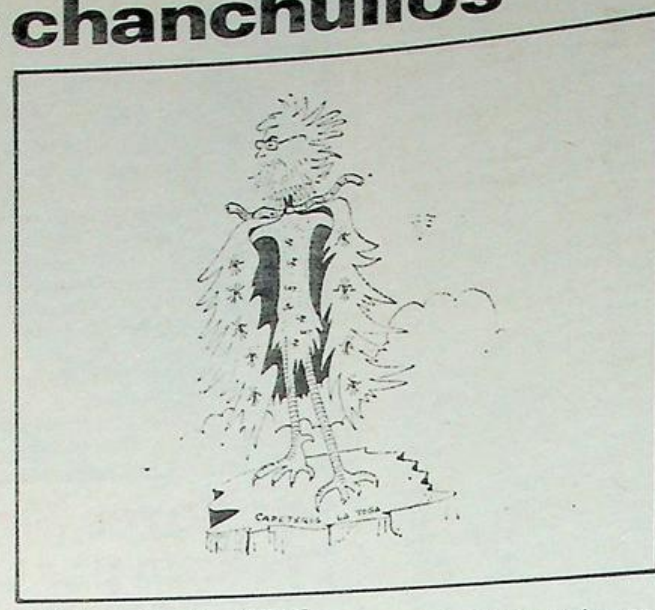

En u[n] trabajo que publica el último «[Bo]letín», titulado «El chanchullo de cada semana», firmado por Joaquín Díaz Munío, vuelve, como si nadie lo hubiese hecho h[asta] ahora, sobre la tan traída y [lle]vada puerta de mi almacén qu[e fu]e de carbón. Dado que sobre este tema ya está todo dicho, me limito a adjuntar un plano del planteamiento urbanístico de Castro del año 1901, firmado por el arquitecto don Eladio Laredo, en el que figuraban el trazado de una calle que unía los Huertos con La Rúa, exactamente por el trazado que lleva ahora Juan de Mena, la única diferencia es que entonces esa calle iba a llamarse Juan de Garay. Al cabo de 70 años llegó hasta el Grupo Escolar XXV Años de Paz y como los planes de concentración escolar son cosa del Ministerio de Educación, es de suponer que algún próximo alcalde la realice en su totalidad y que entonces, la calle, llegue hasta la de La Rúa. Quizá para el año 2001.

Habrá pasado un siglo desde que se proyectó, pero ¿qué es un siglo en la historia de un pueblo?

De todas formas, no es de esto de lo que yo quería escribir hoy. Hoy me interesa el tema de los «CHANCHULLOS» o de los CHULLOS». Y, antes de que te prender «Quinito», cuando vea que, a pesar de las enormes diferencias que nos separan, tenemos algo en común: la preocupación por los «CHOLLOS» o de los «CHANCHULLOS». Yn para que te convenzas, te remito a un escrito que publiqué en LA ILUSTRACION DE CASTRO, el día 27 de febrero de 1972, en plena «oprobiosa», cuando decir las cosas tenía más mérito que decirlas ahora y que titulé «Reflexiones ante un frasco de jarabe», del que te voy a copiar algunos párrafos y que pongo a tu disposición por si quieres «tragártele» entero.

Habían muerto recientemente mis padres, tras largas y penosas enfermedades y tenía yo cierta experiencia en visitar farmacias, y así, refiriéndome a los productos farmacéuticos escribía: « «¿Es que su ileludible adquisición en caso de enfermedad, no incide e incluso puede hacer tambalearse a una economía familiar de tipo corriente, en casos como el mío, de tener que acudir a la farmacia a «pecho descubierto»?». Y más adelante decía: «En poco tiempo se esfuman los ahorros de años de trabajo y sacrificio, con el agravante de sber que por cada cien pesetas que dejas en la farmacia, el costo real y posible de lo que te llevas, excederá pocas veces de 15 ó 20 pesetas». Y por fin, refiriéndome a mucha gente que había entonces en las mismas circunstancias que yo, decía: «Se nos deja inermes e indefensos ante ese fabuloso negocio que es el del precio de estos productos y se permite que nos vayan esquilmando a costa de nuestros sufrimientos y enfermedades». Puedes imaginarte cómo sentó esto en determinado sector. El trabajo fue remitido a superiores instancias y... no pasó nada, porque todo lo que allí se decía era cierto.

En cuanto iniciaste en Castro, vamos a llamarle, tu vida pública o política, en el plan en que lo hiciste, me dio la impresión de que no eras muy inteligente, porque llegar así a un pueblo donde habías vivido, más opíparamente que nadie, con carreras superiores, se tardase lo que se tardase en acabarlas, con coches, con pisos, incluso disfrutando algunos del Estado, con barcos, en fin, con cuanto se puede apetecer. A un pueblo donde todos nos conocemos y tantas cosas pueden salir a relucir, y por lógica extensión van a perjudicar también a otros, me pareció ciertamente poco inteligente.

Me lo confirmas ahora escribiendo sobre «CHOLLOS» o «CHANCHULLOS» sin darte cuenta, de que tú estás viviendo, desde que naciste, del «CHOLLO» MAS GRANDE QUE HA HABIDO EN ESTE PUEBLO». Que es bueno lo confirma el hecho de que ya se ha contratado a una titular de farmacia, pero sin farmacia, para regirla, lo que indica que a pesar de vuestros ingresos por otros conceptos no estías dispuestos ni mucho menos a despreciar éste.

Me parece poco inteligente tu constante crítica a la situación pasada. Con más derecho que tú podría hacerlo yo, que lo hice entonces. Podría hacerlo una cajera que fue de tu establecimiento que me decía en cierta ocasión «que era indignante ver cómo entraban los duros en aquella caja, sin que para los empleados hubiese jamás, una gratificación o propina». Podrían hacerlo los hijos de algunos fieles empleados que no tuvieron oprtunidad de saber si eran capaces de realizar carreras superiores o no, porque no tuvieron ocasión de pasar de la enseñanza media; pero tú que no hiciste nada más que gozar rronear de ella, demuestras poca inteligencia criticándola tanto.

Demuestras poca inteligencia no sabiendo distinguir al Lolín del Lolín industrial, que paga miles de jornales al año, porque poniéndole dificultades a él, a las están poniendo a sus empleados.

Ten la suficiente inteligencia para pensar que no hay ningún negocio tan simple como el tuyo que consiste en trasladar un específico, que quizá vale mil pesetas, de la estantería al mostrador, y como la comisión oscila entre el 15 y el 30 por ciento, y hay tres dependientes o cuatro haciendo traslados de ocho horas diarias, si lo multiplicas por un año y después por 40 tú me dirás a dónde llegan los beneficios. Por eso es poco inteligente que disfrutando tú de éste, te preocupes de si Lolín tendría más facilidades en el suyo cargando por esta puerta o por la otra y mucho menos tratando de cerrárselas.

Por hoy voy a dejarlo; pero me temo que dada tu poca inteligencia que me parece, dejo suficientemente demostrada, me obligues a volver sobre el tema y entre lo que yo sé y las historias que por todas las partes vienen a contarte cuando surgen estas cosas, verás qué divertido lo vamos a pasar tú y yo y nuestros lectores. Así es que..., ándele caballero, que aquí le espero.

José López Villanueva
o Pepín López
el de los huevos
DNI. 13.597.49[illegible]

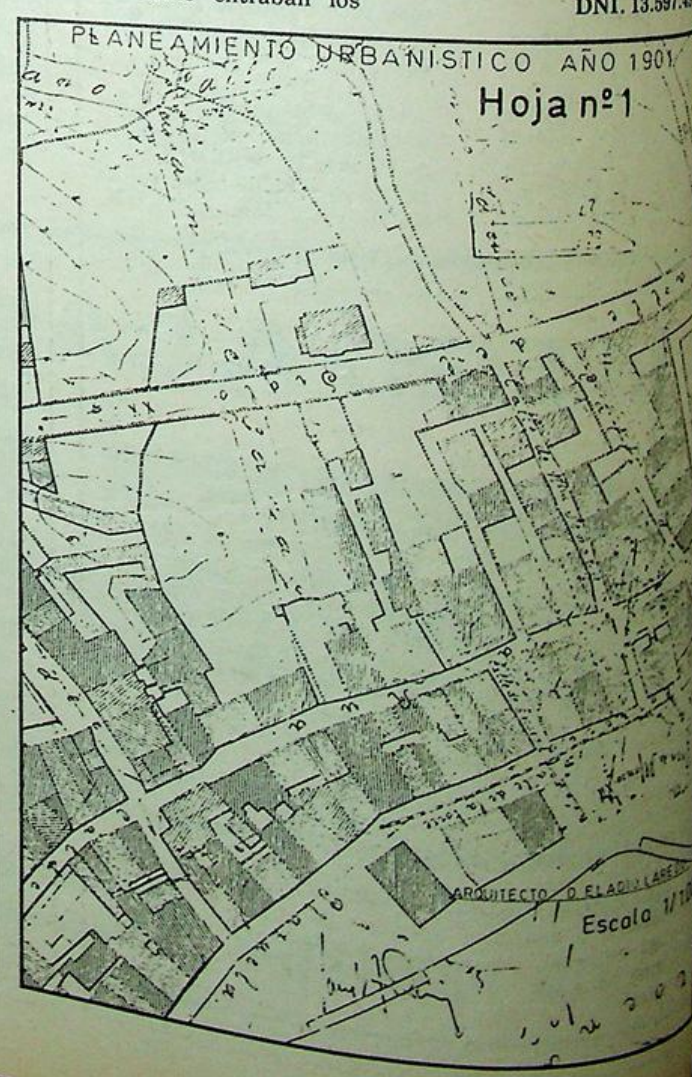

EL TODO TERRENO SE LLAMA
LAND-ROVER
AHORA LO PODRA ADQUIRIR
EN CASTRO-URDIALES

TALLERES MANUEL ALVAREZ

VENTA Y SERVICIO DE MAQUINARIA AGRICOLA Y
LAND-ROVER
REPUESTOS ORIGINALES DE MAQUINARIA AGRICOLA Y
LAND-ROVER
ESPECIALIDAD EN MOTORES DIESEL

Dirección: Trav. Silvestre Ochoa, s/n.
Teléf. 86 05 89 taller
86 13 03 partic.

CASTRO-URDIALES

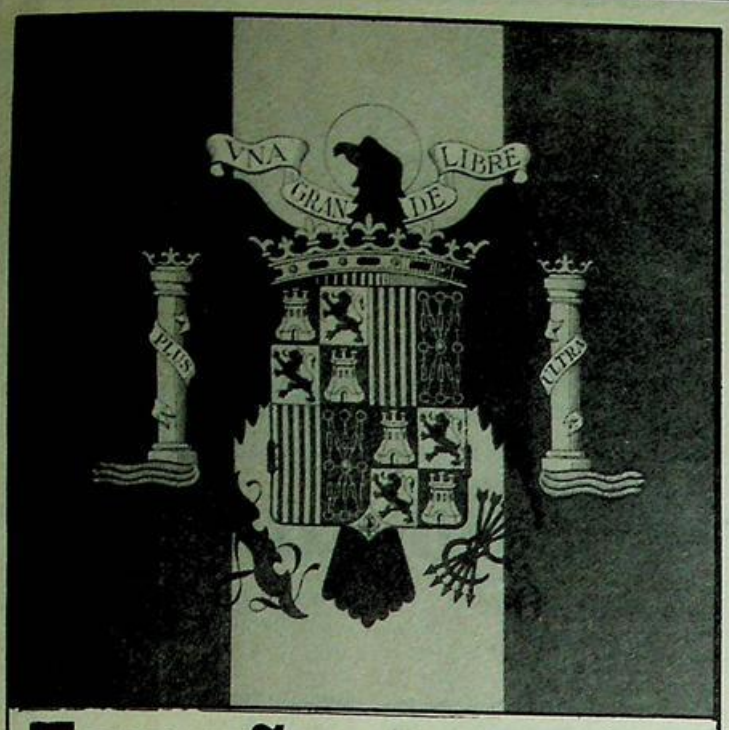

España y sus símbolos

Cuando nos hablan de un país determinado, lo primero que nos suele venir a la mente es su bandera, que junto al himno nacional son, digámoslo así, los símbolos más respetables y destacados.

España, como cualquier otro país, tiene sus símbolos. Vamos a tratar de ellos, dentro de la brevedad de una colaboración periodística; nuestro pabellón nacional o bandera, si lo prefieren, es de los más antiguos que actualmente existen. Fue adoptado por aquel gran rey que fue D. Carlos III. Primero sería la bandera naval, con el transcurso del tiempo sería la bandera de la nación. La Rojigualda ha venido siendo, desde entonces, la representación oficial de España con la excepción de la II República que sustituiría la franja roja inferior por otra de color morado.

La enseña nacional ha tenido un especial protagonismo con motivo de celebrarse el aniversario de la promulgación de la Constitución vigente, aprobada en referéndum el 6 de diciembre de 1978. Con tal motivo diversas asociaciones políticas invitaron a la población a que engalanaran sus balcones y ventanas con la bandera nacional; esta actitud nos parece muy digna de destacar, pero hemos de añadir que algunas de estas agrupaciones políticas que invitaron a los ciudadanos a colocarse en la solapa los colores nacionales, con los mismos que tachan de «reaccionario», «facha», etc. a aquellas persona que la portan cualquier otro día. ¿Es la que la Bandera es para lucirla una sola vez al año y dejarla olvidada en el armario durante el resto de los 365 días?

De la otra representación más «espiritual» de la patria, el himno, podemos decir lo mismo que de la bandera, es de los más antiguos. El himno nacional, también llamado marcha real o de granaderos se remonta al siglo XVII e incluso hay autores que sostienen que podría remontarse a una antigua cantiga medieval; pero nuestro himno tiene una especial característica: no tiene letra oficial. Así, mientras los británicos entonan el «Dios salve a la reina», los americanos el «Barras y estrellas» o los franceses «La Marsellesa», los españoles lo único que podemos hacer es guardar un respetuoso silencio; la única letra, más o menos «oficial» fue compuesta por ese gran escritor y poeta ya desaparecido, Don José María Pemán y claro, tal letra no se ajusta a la actual situación política. Todo esto motivó a un grupo de educadores a solicitar se promulgara una letra oficial, para que los niños la aprendieran en las escuelas, como se hace en todos los países del mundo.

El hecho de que la bandera y el himno sean la más respetable representación de España motiva que los actos de ultraje o menosprecio a estos símbolos sean castigados por las leyes penales; acciones que son excesivamente frecuentes en este país: continuamente se queman banderas nacionales en Vascongadas, en Cataluña o en cualquier otra región de España, pitan cuando se interpreta el himno nacional o realizan actos de total desprecio como p. e. aquel jugador del Recreativo de Huelva, que mientras sonaba el himno nacional se puso a realizar ejercicios de calentamiento; imagínense el follón que se armó, por quienes presenciaban tal desacato. El gobernador civil de aquella provincia sancionó con medio millón de pesetas al futbolista, que tuvo «tan feliz idea».

Hay que enseñar, ya lo hemos dicho, a nuestros niños en las escuelas a respetar, amar y defender nuestros símbolos de todos los españoles, como reaccionaron los jóvenes de un pueblecito burgalés que redujeron a un grupo de muchachos provenientes de una región vecina que intentaron dar fuego a la bandera nacional que pendía del balcón del Ayuntamiento; que cunda el ejemplo.

Desde estas líneas urgimos a las autoridades pertinentes para que se dote a nuestro himno nacional de una letra digna y representativa, pues hasta en eso tenemos que ser «atípicos».

VOX POPULI

Como pensado para España

El Sínodo de obispos entregó al Papa, al término de su asamblea de octubre de 1980, una larga lista de propuestas para que la Iglesia pusiera al día su doctrina y su actitud ante las radicales transformaciones que la familia viene experimentando en nuestro tiempo. El Papa asume ese encargo y, de paso que entrega todo el material al recién creado Consejo Pontificio para la Familia, que deberá exprimir todas las reflexiones del Episcopado, se adelante él a publicar un documento en que marca pauta y fija límites.

Con ello prosigue y se anticipa a las posturas de diversas conferencias episcopales que ha habían hablado (Francia e Italia) o se disponían a hablar (España). Todos saben que en el pasado fin de noviembre quedó aparcado el documento en que los obispos españoles pensaban abordar el espinoso tema de los matrimonios en situaciones irregulares. Juan Pablo II ofrece así al futuro documento la inapreciable luz del suyo.

El Papa es consciente de que levantará un tumulto de aplausos y protestas. En definitiva, el amor de la Iglesia es amor materno; y la madre se manifiesta tan amorosa en la sonrisa como en el regaño, en el juego como en la exigencia. El lector de la «Familia consorcio», como el hijo de familia, sabe que la madre no tiene la obligación de parecer simpática, sino de ser sincera.

Juan Pablo II parte de varios hechos, igualmente ciertos: de los avances de la conciencia de libertad del hombre y de la promoción de la mujer, por un lado; de la creciente corrupción del divorcio, aborto, esterilización, anticonceptismo, por otro; de la coexistencia de una familia del tercer mundo, rica en hijos y pobre en pan, trabajo, libertad y salud, con una familia de los países ricos, consumista y cómoda, muerta de miedo para suscitar nuevas vidas humanas. En el fondo de la escena, el Papa ve a ciertos medios de comunicación social que atentan sutilmente contra la libertad de juicio y la capacidad de obrar racionalmente, de millones de hombres que tendrían que adoptar una actitud serena frente al bien fundamental de la familia.

Por sí mismos podrían juzgar nuestros lectores la riqueza de sentimientos y la profundidad de ideas del documento que hoy tiene en las manos. Teología de la sexualidad, no comercio de ella; elogio de la castidad y no de su burla; servicio de la familia a la sociedad civil y a la Iglesia; indisolubilidad del matrimonio; irrenunciable deber de educar a los hijos; poema en elogio de la mujer, amenazada por el «boomerang» de un feminismo que la destruye; el varón, el niño y el anciano como piezas macizas de una construcción familiar que ha durado y está llamada a perdurar milenios.

El documento no elude los problemas de la paternidad responsable ni desconoce las dificultades que tal responsabilidad implica. La familia, célula originaria de ciudadanos, y no sólo el ciudadano solitario o cazado gregariamente por los partidos, se presenta ante la sociedad civil como sujeto de derechos, reclamando una carta que le proteja.

No podía faltar la consideración de la familia como iglesia en pequeño, matriz de la gran Iglesia, organización provisional de una sociedad más allá de la muerte.

Pero tal vez la parte que más impacto está llamada a causar de toda la exhortación pontificia, precisamente por lo reciente de nuestra Ley de Divorcio y por la casuística que está comenzando a surgir entre nosotros, es la que aborda la estructura en crisis: los matrimonios a prueba, las uniones libres permanentes, los matrimonios sólo civiles, los divorciados casados de nuevo y el largo y doloroso catálogo de los privados de familia, apátridas dentro de una patria en que su vida solitaria se consume sin dar ni luz ni calor.



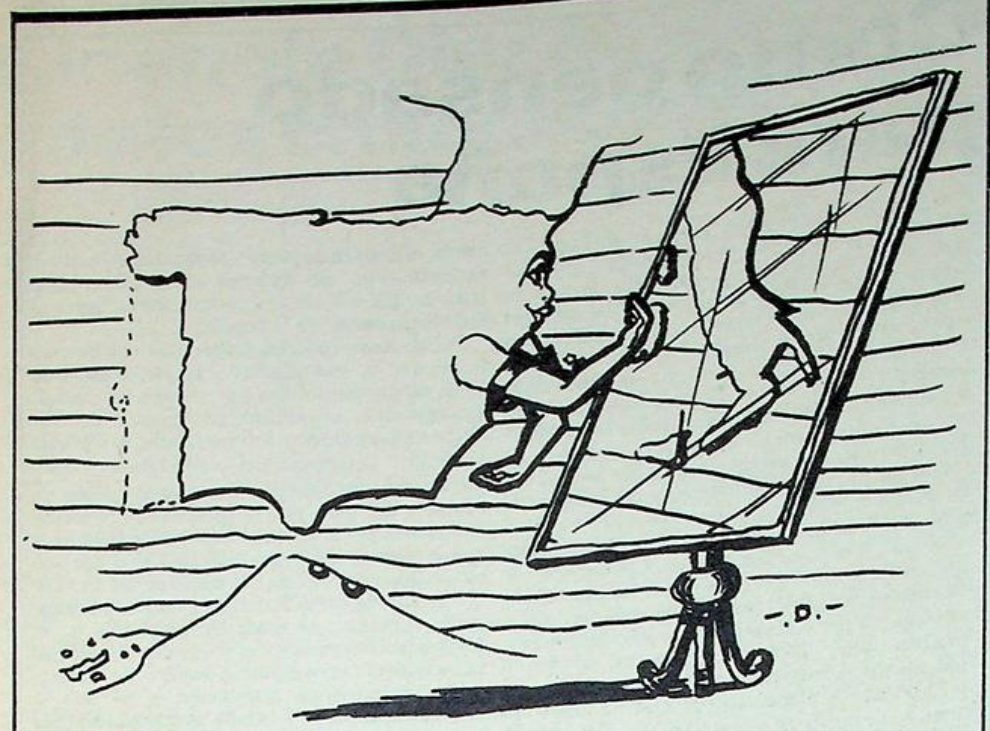

España y los españoles







Santiago Carrillo, Felipe González y Nicolás Redondo

Proletarios para el escaparate

LA apisonadora comunista polaca —partido y ejército del partido— se ha puesto en marcha, por órdenes de Moscú, para aplastar a un pueblo que se resiste a seguir siendo esclavo. Igual que sucediera en Berlín (1953), en Hungría (1956) y en Checoslovaquia (1968), la URSS ha decidido que nadie puede escapar de su campo de miseria. Los muchos años de dominación comunista significan el fracaso estrepitoso de un sistema desde todos los puntos de vista. La revolución proletaria ha resultado ser un canto de sirena para mantener al trabajador en un régimen de cadenas. Y éste responde con una resistencia que se trasluce en campos y fábricas, contestando a una burocracia que no sale de la rutina, porque toda dictadura conlleva corrupción y la explotación del hombre por otros hombres.

En Polonia la fuerza bruta del poder se está empleando contra un pueblo que se opone al colonialismo soviético y a la ineficacia de sus representantes que oprimen y no saben gobernar. Se han producido numerosos muertos y las cárceles están llenas de ciudadanos, mientras que la insolvencia económica reduce las posibilidades de alimentar a una población que se ha cansado de hacer colas y sufrir improperios. Una población que ya no espera nada porque es consciente que nadie moverá un dedo para romper el círculo de hierro que le aprisiona. Habrá, eso sí, manifestaciones y protestas, pero no lo suficientemente expeditivas para impedir que el telón oculte las tribulaciones de este pueblo que ama por encima de todo la libertad. Lo penoso, lo vergonzoso, es que en España todavía se celebren manifestaciones y actos pacifistas y contra la entrada en la OTAN. Porque esta estrategia, inoportuna en el tiempo, sólo favorece al imperialismo soviético y perjudica sobremanera a los trabajadores de los países que están encerrados en ese enorme campo de concentración vigilado constantemente por las tropas del Pacto de Varsovia.

Inoportuno en el tiempo ha sido también el viaje de **Felipe González** a la América Central, donde ha estado como emisario de la Internacional Socialista para supervisar la evolución de los movimientos revolucionarios que allí, casualmente, también fovorecen a la URSS. Es posible que nuestro primer secretario del PSOE haya conocido «el progreso» de las guerrillas y la instalación de un sandinismo que es excluyente. Y hasta puede ser que, como a **Daniel Cohn-Bendit**, le duela la ideología. **Santiago Carrillo** se fue a Roma y a Belgrado no sin antes mostrar su enfado porque UGT y el PSOE organizaron la manifestación ante la embajada polaca en Madrid para protestar por el «golpe» en Varsovia. Para **Carrillo** la manifestación —¿habrá que ocultar lo que hacen los partidos comunistas donde tienen el poder?— puede alimentar una campaña anticomunista. Y agrega que con estos actos «los **camaradas** del PSOE están echando piedras contra el propio tejado, fortaleciendo a la derecha y a las fuerzas que quieren meter a nuestro país en la OTAN». Lo que significa mucha proximidad de nuestro socialismo a postulados totalitarios y puede explicar de alguna manera el patronazgo del señor **González** al sandinismo y la amistad con **Fidel Castro**, al que considera —lo señaló en TVE— otro demócrata.

Felipe González, moderado en palabra más que en actuaciones, ha declarado a su vuelta de América que desde hace ciento cincuenta años los políticos no han sido capaces de arreglar sus propios asuntos, opinión muy certera si se incluye su ambigüedad y la actuación de los de su propio partido; las tribulaciones de UCD y la «fuga» de **Francisco Fernández Ordóñez**, con la rivalidad **Cañellas-Punset, Viana-Oreja**, y los mil y un follones que existen en los partidos comunistas que en España son. Sin olvidar, por supuesto, las actividades políticas de los sindicatos que comanda **Nicolás Redondo**, que se apuntan a todas con tal de sacar las masas a las calles; abuso tan manifiesto, que tiene ya la respuesta de los trabajadores al ignorar convocatorias, como ha sucedido últimamente en las del ANE, que sólo lograron algunos millares de activistas, precisamente los que se apuntan a todo.

El trabajador español quiere ser libre. Y no acepta —las afiliaciones lo señalan— un sindicalismo sucursalista de partidos políticos. Rechaza el exclusivismo representativo y observa con preocupación ese «sacadinero» que se observa, unas veces exigiendo cantidades sustanciales de todos los españoles, vía presupuesto, y ahora un «impuesto obligatorio» a los independientes como canon de negociación de convenios. **Justino Sinova**, se pregunta: ¿deben seguir los sindicatos «conquistando» la calle o deben buscar otras estrategias? La exigencia demagógica no tiene eco; su obediencia a los partidos le quita solvencia. Parece que en UGT y en CC.OO. el reloj se les ha parado.

■ **José PEREZ-GUERRA**

El espejo italiano

Italia es un país que presenta multitud de semejanzas con el nuestro y que a lo largo de la Historia ha estado ligado a España desde los tiempos de la colonización romana, hasta la guerra civil de 1936; pudiendo calificar de excelentes las relaciones, entre ambos países, salvo en asuntos concernientes al, presumible, ingreso de España en la Comunidad Económica Europea.

España e Italia son dos Estados que están regidos por un similar régimen político; salvando las diferencias en la forma de Gobierno: monarquía parlamentaria la primera y República, igualmente parlamentaria, la otra. Dadas las muchas similitudes que existen entre ambas naciones, y dado también que Italia goza de un sistema democrático-liberal desde 1947, podemos considerar a Italia como la guía, o mejor dicho, el espejo de lo que pasa o presumiblemente (sin pretender jugar a los oráculos) pueda ocurrir.

Tanto España como Italia han dejado de ser países confesionalmente católicos y han entrado en un proceso acelerado de desacralización, así en ambos Estados existen leyes de divorcio (la ley «Ordóñez» y la ley «Fortuna») hay, incluso, campañas orquestadas en favor de la despenalización del aborto, estando ya legalizado en Italia bajo la denominación de aborto «terapéutico». Otro claro síntoma de descristianización es la, harto frecuente, ola de robos sacrílegos, así como el secuestro de reliquias de santos y otros actos de manifiesta irreligiosidad.

En el plano social los dos países padecen los enormes zarpazos del paro, que ha privado de sus trabajos a miles de trabajadores; igualmente, padecen el «cáncer» del terrorismo, que continúa segando vidas. También incluído en el campo social está la progresiva implantación en la escuela pública de un tipo de pedagogía marxista, lo cual colabora en la campaña laicista ya mencionada. Tampoco podemos olvidar la infiltración en los medios de comunicación social, prensa y radiodifusión, de personas de conocida militancia marxista, con el pertinente perjuicio de la mayoría de los ciudadanos, que ni por asomo comparten tan culiares ideas».

Italia, cambiando de tn nos había presentado un ejplo válido para lograr solución adecuada al prob regional, o si lo prefieren a tan traído y llevado au autonómico: Italia res dicho asunto «regionaliza el Estado italiano, es d creó un número de circuns ciones regionales, en ba una mancomunidad de sejos locales y provinci adaptando los órganos Estado a estas institucio logrando una adecuada de tralización administr (auténtico modelo para verdadera autonomía), precisar Loapas de hora.

Hasta aquí hemos refl o tratamos de hacerlo a presente de los dos países dado que Italia, como hemos dicho es más «veter en las lides democrá puede demostrarnos lo puede ocurrir con la democ española, de no aplica remedio adecuado, s siempre a la legalidad vig el Estado italiano aguas», los gobiernos se ceden con una ligereza mosa, ninguna legislatura mina su período legal, las ciones anticipadas tienen cada pocos meses, provoc el hastío de los electores escándalos fluyen como p grifo.

Como podemos deduc salida de tan grave sit no está clara, ni a cor medio plazo. La experien dice, es un grado, espe que la que pueda al nuestro país en el sis democrático merced a una labor de los políti teóricamente, represent pueblo español) olvidand cillas y cuestiones int como señaló el actual je Estado, no sea tan a como la que padece el p italiano.

Este artículo tiene por t recordémoslo, «El e italiano»; hemos manif que no pretendemos ju sibilas, videntes o algo recido, pero deseamos menos en lo último el «e no se convierta en la «bol futuro». Esperemos que p tro devenir sea más halag que el de Italia.

VOX POPU

Los cien años

A mí me causa profundo estupor y en cierta medida, gracia, el «slogan» socialista de los «cien años de honradez».

Evidentemente, que de algo tendría o tendrán que presumir, ya que eficacia probada, siempre han carecido, pero es que hay que declarar, con absoluta crudeza, que no se sabe a ciencia cierta si estos cien años se refieren al pasado o si se referirán a los próximos que vengan.

Porque, señores, amigos lectores, si en las elecciones preguerra civil española, los resultados fueron aproximadamente de esta manera:

Un 34,3 por ciento para el Frente Popular de izquierdas; un 32,2 por ciento para el Frente Nacional de derechas, y un 5,4 por ciento, para el centro. Hay que considerar pues, que dentro del 34,3 por ciento del Frente Popular, los socialistas contaban con 88 escaños y los comunistas solamente con 14.

¿Cómo es posible que el bolchevismo se apoderara de España? ¿Cómo fue posible que el desorden y el desmadre imperaran por doquier, si teóricamente quien debiera haberle impedido era mayoría relativa en las Cortes y, por supuesto, dentro del aglomerado de izquierdas?

Sencillamente, hay una palabra que lo califica todo: impotancia, falta de responsabilidad y por qué no decirlo, ambigüedad y graves testimonios comprometedores.

Así, por ejemplo.

El señor Largo Caballero, representante revolucionario de la UGT, ministro de Trabajo en 1931, el llamado «Lenin español», muy socialista él, ministro de la Guerra en 1936, dijo textualmente: «aunque triunfemos en las elecciones, la lucha persistirá hasta que triunfemos plenamente».

¿Qué quería decir semejante personaje? Bien, parece que está claro; quiere decir que el obtener la victoria no bastaba, había que eliminar al perdedor, es decir, eliminar la democracia parlamentaria, nada de oposición.

Así también, el señor Indalecio Prieto, llamado por los de su tiempo como el moderado, que fue ministro de Hacienda y Obras Públicas, ministro de Marina y ministro de Defensa Nacional, socialista hasta la médula, según consta, pronunció estas taxativas palabras en las Cortes: «Decimos, señor Lerroux y señores diputados, desde aquí, al país entero, que públicamente, contrae el partido socialista el compromiso de desencadenar la revolución, para el caso de que la Democracia Cristiana (CEDA) llegue el poder por vía democrática». (esto es un claro golpe de Estado en perspectiva).

Es decir, que el señor Prieto se pasaba por el Arco de Triunfo una Constitución republicana y las reglas del juego democrático. La cosa estaba clara.

El mismo Fernando de los Ríos, dirigente del PSOE, ministro de Justicia, responsable del pacto que cuajó en el nefasto Frente Popular, llegó a decir en Valladolid: «A vencer en las urnas, pero si somos derrotados, a vencer en la calle...». Sin comentarios.

Está claro, que la opción socialista, la honradez de aquellos socialistas, de aquellos eruditos prohombres de la política, era ni más ni menos, que había que triunfar en las urnas como fuera, pero si se fracasaba..., la alternativa sería sencillamente, la revolución.

Y no hablemos del amigo Negrín, también diputado del PSOE, pero gran amigo de los comunistas, ministro de Hacienda y responsable directo del

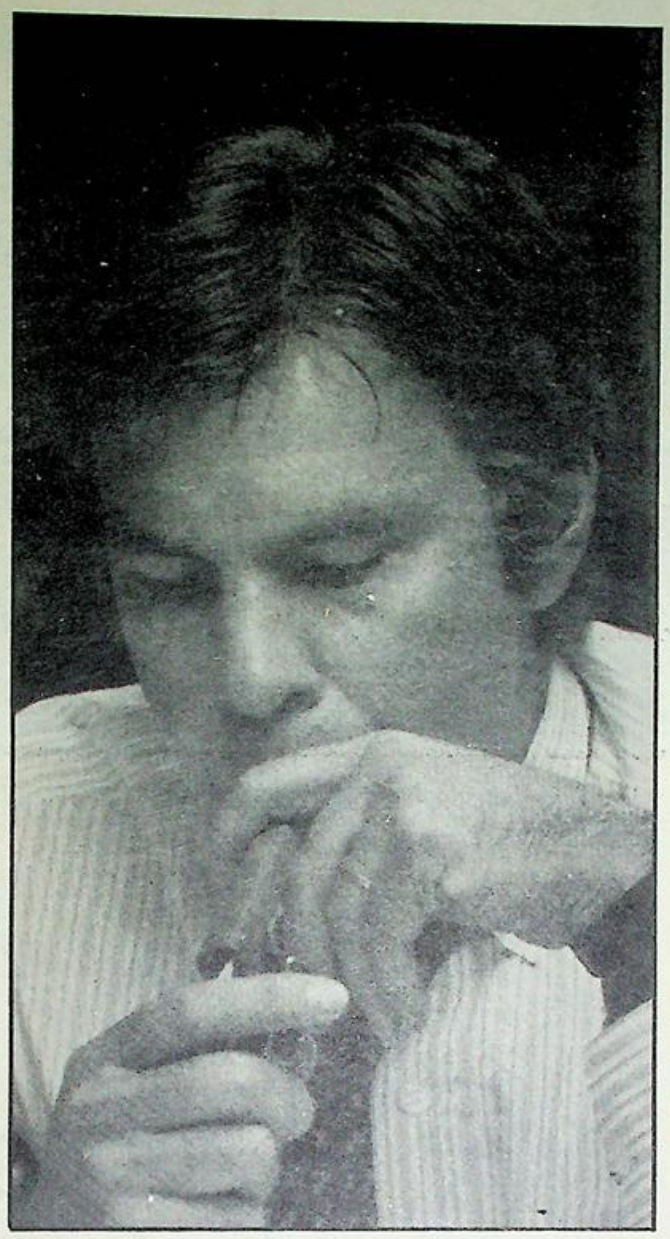

trasvase de nuestro oro del Banco de España directamente a las arcas de la Unión Soviética. Otro ejemplo de cabal honradez.

Señores, estamos hablando de socialistas que han configurado una importante parte de la no lejana historia de España y que sus aseveraciones y actos han tenido, tuvieron la enorme carga de responsabilidad, que parece ser no quisieron contraer para con la Historia, en ningún momento.

¿Cómo vamos a creer en «cien años de honradez»?... ¿Cuándo lo han demostrado? ¿Qué es lo que entienden por honradez?

Es posible que don Felipe González sea un señor muy honrado, también lo puede ser el señor Guerra o el señor Llorente, pero no olvidemos que ninguno de estos caballeros ni tienen ni tendrán nunca el bagaje y los conocimientos culturales de los anteriormente citados, y aquéllos dijeron barbaridades, y lo que es más grave, no las impidieron.

El socialismo en España, desde la aparición del comunismo como fuerza política, siempre ha ido a remolque ideológico. El socialismo en España no tuvo nunca ni la fuerza ni la personalidad política como para imponer criterios, siempre estuvo pendiente de ser criticado en su labor, precisamente dentro del propio partido. Yo, sinceramente, creo que los líderes socialistas actuales no son extremistas. También creo que no se puede hablar en estos tiempos de un Frente Popular a la antigua usanza, pero sí me atrevería a afirmar que las bases del PSOE son marxistas, y que los jefes y líderes son incapaces, se encuentran ante la difícil disyuntiva de que para mantenerse en sus puestos tienen que apoyar con su política a quienes les sostienen y votan en sus particulares Congresos.

Yo creo también que cien años, son muchos años para presumir.

Dejémoslo en lo que pudieran hacer de ahora en adelante... de atrás, más vale no hablar.

MONTAÑES

AUTOBUSES «INTRA» Y «ALSA» A: LAREDO - CASTRO - RAMALES
SANTOÑA - ASTURIAS - GALICIA - MIRANDA Y LOGROÑO
BAR-RESTAURANTE-HOSPEDAJE
MACHICHACO
Calderón de la Barca, 9. Teléfono 221041. SANTANDER

SAEZ HNOS., S.A.
ascensa
Escaleras mecánicas y
Pasillos móviles "DIPLOMAT"
FABRICA:
: Polígono "La Cerrada"
MALIAÑO (Santander)
OFICINAS:
Tel. 250350 (Tres líneas)
ASCENSORES alta velocidad WARD-LEONARD de FALCONI (Italia)

CHAINE DES ROTISSEURS - 1248 - 1950 -
ASOCIACION MAGISTRAL DE GASTRONOMIA 1976
Mesón
EL SEGOVIANO
HORNO DE ASAR
Castro-Urdiales
CORRERIA, 19 - TEL. 86 18 59

Aquí el deporte castreño



La Marinera durante su actuación en La Concha. (Foto J. P. Valdeolivas).


CERCA DE USTED...
Estamos muy cerca de Vd. porque comprendemos sus problemas y atendemos sus necesidades. En la CAJA RURAL es corriente domiciliar el pago del colegio de los chicos o no preocuparse de tener dinero en casa para atender el pago de la luz, el gas, el agua, el teléfono. Nosotros lo hacemos por Vd.
Venga a visitarnos, desde las cuentas corrientes pasando por las libretas de ahorro o las imposiciones a plazo fijo, hasta los préstamos en todas sus modalidades. En la CAJA RURAL podemos hacer mucho por Vd.
CAJA RURAL
PROVINCIAL DE SANTANDER

El mundialista Juanjo Ruiz, de Santurce

"La Marinera" ya tiene nuevo preparado

El pasado domingo, d corriente mes de enero, a y media de la mañana lugar en los locales Sociedad Deportiva de R Castro Urdiales, la prese del nuevo preparador d Marinera».

Después de la «esp dada por el anterior pre Patxi Vallejo, la direct treña se movió con gran y ha conseguido el fich mundialista Juanjo Ruiz años de edad, y que b cualquier bancada de la cación.

Juanjo Ruiz ya es co entre nuestros remeros, que formó tandem con el preparador en un princ que posteriormente tuv abandonar por «celos» fesionales de Patxi Vallejo

Pertenece Juanjo a l tripulación de la «Soter hace tan sólo tres años s por el Cantábrico en regatas participó. Es actu internacional en banco mundialista y está en p de los secretos del remo siguió en varias nacio ropeos.

Parco en palabras, gran visión del trabajo nica en lo que se refiere Juanjo Ruiz ha p trabajar a fondo, para c una buena tripulación mismo tiempo ha pedid cia, puesto que los f suelen ser inmediatos y saber esperar.

No ha querido que remeros se duerman laureles y a partir de guiente, es decir lunes dado comienzo a trenamientos a partir días, de las siete de la ta

Juanjo Menéndez ha tupendamente acogido p tros remeros y aficion general, y todos esperam que sepa, condiciones t ello, llevar a nuestra «M por las balizas del éxito más.

Francisco

AQUI EL DEPORTE CASTREÑO

Resultado justo, con incidentes que no debieron ocurrir

Castro F. C., 3; Gimnástica, 1

El pasado domingo se disputó en el estadio municipal de Riomar el encuentro de fútbol correspondiente a la Tercera División Nacional de Liga, entre la R. S. Gimnástica y el Castro F.C., que finalizó con el resultado de 3-1 favorable a los colores castreños. Primer período, 0-1.

Tarde desapacible a consecuencia del fuerte viento reinante que fue la «estrella» del partido. Media entrada ligeramente pasada en los graderíos y muchos nervios dada la trascendencia del encuentro para ambos equipos y en manera particular para los locales, que de perder un solo punto se verían abocados a una clasificación muy comprometida.

«Dirigió el encuentro el colegiado cántabro, Villa Sandoval, que realizó un arbitraje absurdo, deficientísimo, inadecuado para un partido de tanta trascendencia. Acudió más de lo debido a la «ayuda» de las tarjetas, poniendo nerviosos a público y jugadores y perdiendo totalmente los papeles. Cuando sacó tarjeta amarilla generalizada al banquillo y jugadores visitantes no se dio cuenta qe era la segunda para el jugaor Esteban y debió ser expulsado y sin embargo continuó en el terreno de juego.

Muy bien en las bandas Martínez y Cavada.

A las órdenes del «colegiado», los equipos presentaron las siguientes alineaciones:

GIMNASTICA: Bonilla; Cuétara, Paco, Colsa, Esteban, Vicente, Chato, Rayón, Pepe, Lastra y Choya.

A los 62 minutos de juego, Mundo sustituyó a Lastra y en el 71 Mundo hizo lo mismo con Chato. A los 82, fue expulsado Cuétara por agresión. Amarilla a Esteban.

CASTRO, F. C.: Salazar; Fuentes, Merodio, Víctor, Mikel, Santamaría, Colina II, Santiago, Angulo, Chema y Pinto.



A los 65 minutos de juego Martín sustituyó a Chema y a los 71 Sierra lo hizo por Angulo lesionado. Fue expulsado Colina II a los 82 por agresión y vieron tarjeta amarilla, Merodio, Angulo, Mikel y Pinto, todos ellos por protestar.

Goles

Transcurría el minuto 15 de juego, cuando en un contragolpe gimnástico se produce córner. Bota el saque de esquina sobre el área Chato y Pepe magníficamente de cabeza, envía el esférico al fondo de las mallas de Salazar. Era el 0-1 y la preocupación entre los aficionados locales.

A los 47 minutos de juego, en uno de los continuos ataques locales, Pinto consigue centrar muy bien desde la derecha sobre el portal de Bonilla, y cuando el balón parecía que se iba a ir fuera, Fuentes muy oportuno, junto al mismo poste derecho, consigue introducir el balón con la cabeza. Precioso tanto que suponía el empate y el optimismo en los graderíos. Era el 1-1.

Llegamos al minuto 63 y consigue Colina II escaparse de la vigilancia de su contrario, se planta solo ante Bonilla y éste en su salida desesperada incurre en penalty. Lo ejecuta Angulo, batiendo por bajo y a su derecha a Bonilla. 2-1.

A los 79 minutos se registra el gol que acarrearía todas las malas consecuencias. En un contragolpe gimnástico, el balón sale fuera por la línea de gol castreña. Lo saca Salazar sobre Merodio, quien le devuelve el balón. Lo saca Salazar fuerte y alto y el viento se encarga de llevarlo por los aires hasta el frontal del área de Bonilla donde de el primer bote, el segundo lo hace delante del portero y éste lo deja (?) que se cuele en su puerta. El «colegiado» concede el tanto, era el 3-1 que resultaría definitivo.

Comentario

En la primera parte con el fuerte viento a su favor, la Gimnástica no lo supo aprovechar y en la única ocasión en que llegó ante Salazar, consiguió su gol. Jugó esta primera parte el conjunto visitante sin ligazón en sus líneas, «amparado» en el viento del que parece esperaba todo. Lastra bullía como podía intentando «arreglar» aquello y Choya se dedicaba a pasear su cuerpo por el campo sin conseguir crear peligro. Solamente Pepe y Chato, intentaban llegar a la puerta de Salazar.

El Castro superó el gol que contra el viento y su rival, cerrando muy bien los accesos a Salazar y consiguiendo llegar al descanso con esa mínima diferencia en el marcador.

En la segunda mitad, cambiaron totalmente las cosas, y los locales con el viento a favor pasaron a dominar totalmente a la Gimnástica que se tenía que multiplicar para frenar los continuos ataques de los castreños, que llegaban con gran facilidad a las cerca del formidable Bonilla, qu[illegible] una actuación francamente [illegible]aordinaria, en la línea en q[illegible]iele estar siempre ei b[illegible] portero torrelaveguen[illegible].

El Castro, superó el gol que llevó en contra a los vestuarios después de la primera parte y lo remontó con creces, y gracias a la buena actuación de Bonilla, no consiguió ot[illegible]antos que normalmente su[illegible]ntrar.

Transcurría [illegible]minuto 79 de juego cuando [illegible]egistró el gol reseñado y ob[illegible]a de Salazar. El entrenador visitante, saltó al terreno de ju[illegible]o protestando el gol, y «llevá[illegible]se» con él a sus jugadores, que al unísono protestaron siguiendo los pasos de su entrenador. El árbitro ante tanta protest[illegible]onsultó a su linier y despué[illegible]afirmó en su decisión, como e[illegible]e suponer.

A consecue[illegible] de este alboroto, se re[illegible] la expulsión de los dos ju[illegible].es (Cuétara y Colina II) y [illegible] invasión del terreno de juego por parte de aficionados de ambos equipos, estando parado el juego durante más de siete minutos.

En primer lug[illegible], hacemos un llamamiento al entrenador visitante, para, como es de suponer, eche un vistazo al reglamento de fú[illegible]bol, para lo pueda conocer[illegible]ás profundamente, pues[illegible]ue cuando Salazar sacó el b[illegible], éste ya había sido jugado[illegible]naberlo entregado a su defens[illegible]y habérsele devuelto éste de[illegible] fuera del área.

De no ha[illegible] por esta inexplicable actuación, estamos seguros que no hubiera ocurrido absolutamente nada en «Riomar».

Por nuestra par[illegible]n voto de censura para aque[illegible]s «aficionados» castreños que se lanzaron al terreno de juego, cuando lo más conveniente hubiera sido su permanencia en las gradas. Y si no saben comportarse, es prefe[illegible]le que no acudan a incordi[illegible].

Francisco PE[illegible]EZ

TERCERA-2° GRUPO

Siero	3	Europa	0
Oviedo Af.	0	Gijón Id.	1
A. Lugones	1	Caudal	0
Barreda	2	Naval	2
Buelna	1	Unión Club	0
Castro	3	Gimnástica	1
Avilés	1	Santoña	1
Turón	1	Cayón	0
San Martín	2	Piloñesa	0
Langreo	2	Titánico	0

CLASIFICACION

	J.	G.	E.	P.	F.	C.	Pts.
Langreo	18	12	3	3	37	14	27+9
Caudal	18	8	6	4	21	16	22+4
CAYON	18	8	5	5	29	18	21+3
SANTOÑA	18	8	5	5	26	14	21+3
Siero	18	8	4	6	32	19	20
Avilés	18	8	4	6	21	20	20+2
Turón	18	8	4	6	23	23	20+2
Oviedo Af.	18	8	4	6	21	22	20+2
CASTRO	18	8	3	7	23	26	19+1
Piloñesa	18	6	6	6	26	24	18
NAVAL	18	7	4	7	21	20	18
San Martín	18	8	2	8	25	28	18
GIMNASTICA	18	8	1	9	21	26	17—1
UNION CLUB	18	7	3	8	20	25	17—1
Europa	18	6	5	7	16	22	17+1
BUELNA	18	6	4	8	14	24	16—2
Titánico	18	6	3	9	19	26	15—3
Gijón Industrial	18	4	5	9	16	29	13—5
A. Lugones	18	3	6	9	21	26	12—6
BARREDA	18	2	5	11	13	33	9—9

PRIMERA REG.

Escobedo	0	Monte	0
Colindres	1	Cartes	0
Ribamontan	2	At. Deva	2
San Román	0	Comillas	1
Toluca	3	Revilla	1
Pontejos	1	Marina Cudeyo	1
Ruiz Capillas	0	Minerva	4
Valdáliga	1	Sámano	0
Cabuérniga	2	Siete Villas	0

CLASIFICACION

	J.	G.	E.	P.	F.	C.	Ptos.
Toluca	17	15	1	1	56	10	31+15
Minerva	17	11	3	3	41	17	25+ 9
Ramales	17	11	2	4	43	26	24+ 8
Escobedo	17	10	3	4	27	19	23+ 5
Cabuérniga	18	10	2	6	29	18	22+ 4
Comillas	17	10	1	6	32	18	21+ 3
Sámano	17	9	2	6	30	23	20+ 2
Cartes	17	8	4	5	23	21	20
Colindres	17	8	3	6	18	15	19— 1
Ribamontán Mar	17	6	4	7	27	24	16— 2
Monte	17	7	2	8	21	30	16+ 2
Revilla	17	7	0	10	22	30	14— 2
Siete Villas	17	6	2	9	19	33	14— 2
Marina Cudeyo	17	6	1	10	29	31	13— 5
Valdáliga	16	4	3	9	24	33	11— 7
At. Deva	17	3	5	9	17	35	11— 5
San Román	17	5	1	11	18	35	11— 9
Pontejos	17	3	3	11	14	35	9— 3
Ruiz Capillas	17	0	4	13	12	45	4—12

REGIONAL PREFERENTE

Vimenor	3	Ayrón	0
N. Montaña	0	A. Albericia	1
Lope de Vega	0	Rayo Cantab[illegible]	2
A. Peñacastillo	2	Escudo	1
Suances	2	Gama	1
San Justo	1	Mioño	0
Noja	0	Velarde	0
Naval Aesa	1	Guarnizo	1
Barquereño	1	Laredo	0
A. España	7	Torina	2

	J.	G.	E.	P.	F.	C.	Pts.
Rayo Cantabria	18	14	3	1	66	6	[illegible]+13
At. Albericia	18	12	4	2	29	16	28+10
Laredo	18	10	6	2	27	19	26+ 8
Barquereño	18	10	4	4	35	14	24+ 6
Escudo	18	9	5	4	36	20	23+ 5
Guarnizo	18	8	7	3	22	15	23+ 5
Suances	18	7	7	4	26	24	21+ 3
Noja	18	7	6	5	26	22	2[illegible] 2
Nueva Montaña	18	8	3	7	25	24	19+ 1
Mioño	18	8	1	9	25	28	17— 1
Vimenor	18	6	5	7	20	22	17— [illegible]
San Justo	18	7	3	6	22	29	17— 1
Ayrón	18	6	4	8	26	30	16
Velarde	18	4	7	7	19	32	15— 3
Gama	18	4	4	10	17	26	12— 6
Lope de Vega	18	3	5	10	22	32	11— 7
A. Peñacastillo	18	3	5	10	16	27	11— 7
A. España	18	5	1	12	21	36	11— 7
Naval Aesa	17	2	4	11	21	36	8— 8
Torina	17	2	4	11	15	48	8—10



En la fotografía de la perspectiva se puede apreciar la idea general del proyecto. Enfrente del colegio Irastorza (a la izquierda de la imagen) el proyecto de dos plazas de recreo, que bien pudiera destinarse a parque infantil o semejante. En los bajos de esas plazas irían, según la imagen, los locales para el parque de bomberos y otros servicios públicos de urgente necesidad. A la derecha de la imagen se puede ver el emplazamiento de las viviendas sociales, cuyos bajos y sótanos pasarán en su día a enriquecer el patrimonio municipal.

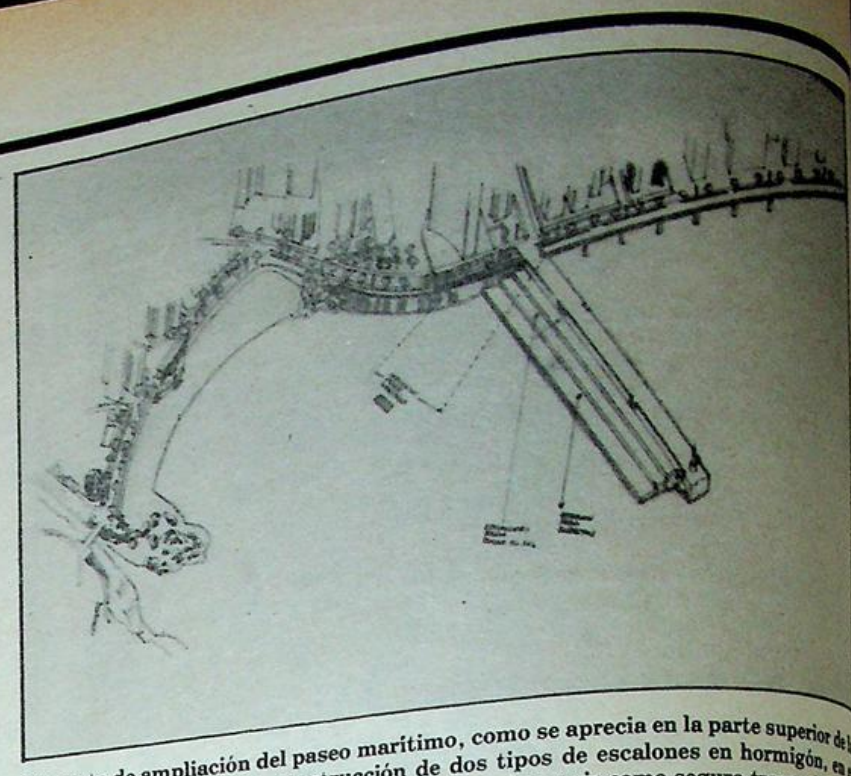

Proyecto de ampliación del paseo marítimo, como se aprecia en la parte superior de la fotografía. Asimismo, la construcción de dos tipos de escalones en hormigón, en el muelle Don Luis. El más próximo a la mar puede servir como seguro trampolín para el baño, y los dos superiores, como plataformas de reposo y para tomar el sol.

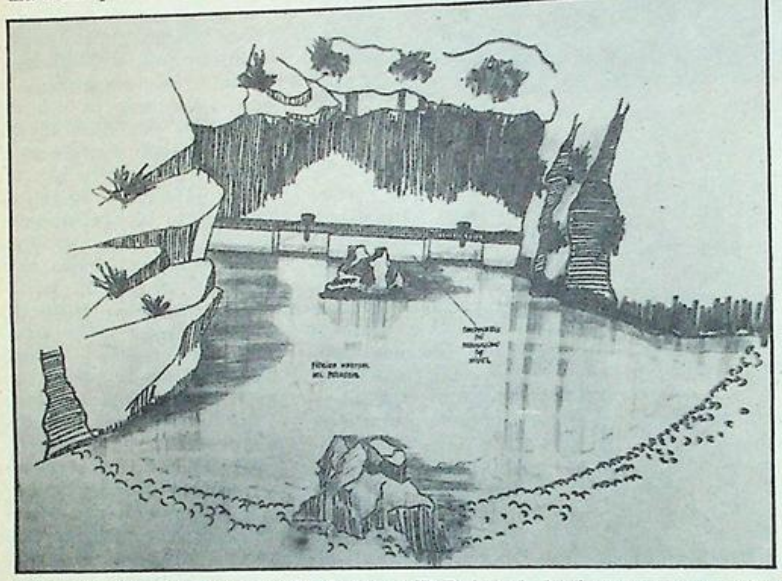

Otra perspectiva del proyecto de piscina en El Pedregal, donde se pueden apreciar, al fondo, las compuertas de regulación y control de nivel.

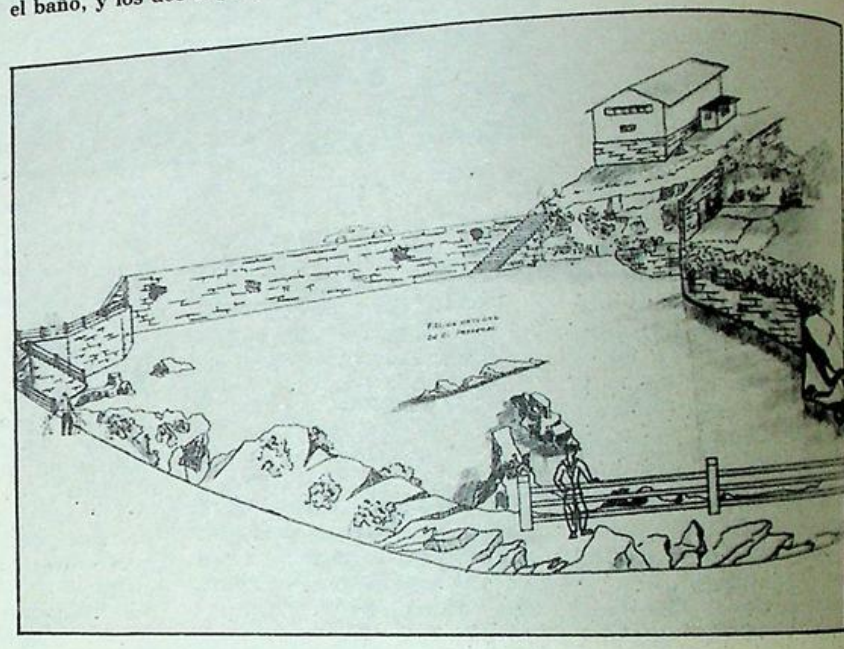

Proyecto de emplazamiento de una piscina natural para uso público en la zona llamada Pedregal de la señora Santiaga. En la prespectiva se pueden apreciar los muros de contención, así como las escaleras de acceso y vallaje del entorno.

Por un Castro MEJOR

La Corporación tiene por objetivo inmediato el acometer una serie de nuevas obras dentro del entorno urbano de nuestro pueblo.

Estos proyectos en perspectiva, que las fotografías adjuntas tratan de reproducir lo más fielmente posible, se refieren a tres cosas concretas. De una parte, la ampliación del Paseo Marítimo hasta los jardines de la playa.

Por otra parte, el adecentamiento de los bloques de contención del «Muelle Don Luis», creando unos escalones amplios en hormigón, que, por una parte, le aseguran más, y por otra, **servirán para** poder bañarse tranquilamente y un cómodo asentamiento para tomar el sol, con una orientación perfecta.

Y por último, dejar en condiciones «El Pedregal», adecentando todo el entorno del mismo, así como creando una piscina natural regualada, que servirá para que mucha gente que es visitante asidua del lugar pueda bañarse con seguridad, limpieza y dentro de un conjunto agradable.

Todos estos proyectos serán sometidos a aprobación dentro de un pleno municipal.

LA Ilustración DE CASTRO

Director: JULIO POO SAN ROMAN Editor: «LA ILUSTRACION DE CASTRO, S. A.»- Año LXXXIII- Núm. 4.227 17 de enero de 1982 - Precio 35 pesetas

En el aniversario del luctuoso suceso

Hoy hace 24 años que murió Ataúlfo Argenta

Un recuerdo en su memoria, y una exigencia a la Corporación Municipal: Que se coloque al pie del monumento el soneto de Gerardo Diego en honor del inmortal castreño

HOY domingo, día 17 de enero, se conmemora el XXIV aniversario del fallecimiento de aquel gran músico, compositor y director de orquesta, el castreño Ataúflo Argenta.

Fue aquel un día de luto no sólo para Castro, puesto que como castreño llevaba a nuestro pueblo en lo más hondo de su corazón y todos los castreños sentimos su muerte como la del más entrañable de los amigos, sino también para la música española y mundial, porque Ataúlfo había logrado alcanzar a lo largo de su vida, las más altas cimas de su carrera artística.

«LA ILUSTRACION DE CASTRO», en este luctuoso aniversario, quiere dejar la impronta de su admiración hacia aquel ilustre paisano nuestro que tanto pregonó su castreñismo por el mundo, dedicándole un recuerdo emocionado, a la vez que vuelve a exigir a la Corporación Municipal que el magnífico soneto que en honor de Ataúlfo Argenta compuso nuestro académico Gerardo Diego, sea colocado al pie del monumento a nuestro insigne músico, tal y como se aprobó en sesión de 22 de marzo de 1978.



Una foto que dio la vuelta al mundo por la enorme expresividad del rostro, de la manos —increíbles—. Ataulfo Argenta, bajo las volutas de la catedral de Granada, dirigiendo la misa en do de Schubert.

INDICE LOCAL

Farmacia de guardia

Domingo, 17: Roviralta.
Semana del 18 al 23, Roviralta.
Domigno, 24, Santisteban.

Movimiento demográfico

NACIMIENTOS: Angel Montejo Alonso, hijo de Angel y de M.ª Rosario; Sandra Liaño Tejera, de Juan Carlos y de M.ª Begoña; José Ignacio López de Barreras y Gimeno, de Ignacio y de Victoria; Alejandro Urquijo Díez, de Domingo Andrés y de M.ª Cruz; María de los Reyes Román y González, de Teodoro y de María Argeme; Alfredo Carrasco Gabarri, de José Ignacio y de M.ª Angeles; Alvaro Aguirre Múgica, de José Ignacio y de M.ª José.

MATRIMONIOS: Luis Fernando Millor Rojo, con María Inmaculada Helguera Laso; Pedro del Río Ojuel, con María Concepción Ríos Canales.

DEFUNCIONES: Angela Magdalena Fernández Bringas, de 77 años de edad; Clementina Piedra Gándara, de 82 años de edad.

HORARIO DE MISAS

DIARIO
8,30: Colegio Corazón de María.
8 tarde: Iglesia Sagrado Corazón.
8 tarde: Colegio Corazón de María.

VISPERAS DE FIESTA
8 tarde: Iglesia del Sagrado Corazón.
8 tarde: Colegio Corazón de María.

DOMINGOS Y FESTIVOS
MAÑANA
9: Convento MM. Clarisas.
9: Colegio Corazón de María.
9,30: Iglesia Sagrado Corazón.
11: Parroquia Santa María. (NIÑOS).
11: Colegio Corazón de María.
11,30: Capilla Santo Hospital.
12: Iglesia Sagrado Corazón.

TARDE
1: Capilla Brazomar.
1: Colegio Corazón de Marís.
6,30: Iglesia Sagrado Corazón.
7: Colegio Corazón de María.

LA ILUSTRACION DE CASTRO

(Depósito Legal: SA. 25-1977)
Redacción y Administración:
Travesía de la República Argentina
Apartado 66
CASTRO-URDIALES

Precios de suscripicón:
Trimestre: 450 pesetas.
Un años: 1.800 pesetas.
Extranjero: 2.100 pesetas año.

(PAGO ADELANTADO.)

Imprime: EDITORIAL CANTABRIA, S.A.

EL TIEMPO EN CASTRO URDIALES

Mes de ENERO 1982

Fecha — Día	TEMPERATURA Máx.	TEMPERATURA Mín.	VIENTO Direc.	VIENTO Fuerza	ESTADO DEL MAR	ESTADO DEL CIELO	LLUVIA m.2
2 Sábado	17	11	S.	Fuerte	Marejadilla	Despejado	0
3 Domingo	17	13	S.	Huracanad	Rizada	Nuboso	0
4 Lunes	20	15	S.W.	Moderado	Lisa	Despejado	0
5 Martes	20	13	S. W.	Flojo	Lisa	Despejado	0
6 Miércoles	17	13	S. W.	Flojo	Marejada	Nuboso	2
7 Jueves	20	14	S. W.	Moderado	Marejadilla	Nuboso	0
8 Viernes	18	15	S.	Moderado	Lisa	Despejado	0

Campaña de Navidad, año 1981

	170.900 Ptas.
SUMA ANTERIOR	500
Don Luis Villanueva Gabancho	1.000
Dover Club	2.000
Don José López Villanueva	1.000
F. G. L.	1.000
Ferretería Agote	500
Rafael Llorente Arnedo	2.400
Alianza Popular	500
Carmen Trecha Crespo	2.000
XX	500
Don Julio Veci Terá	2.000
Don José Helguera Pérez	2.000
Don Julio A. Alonso Huarte	
SUMA Y SIGUE	186.300

Se reciben los donativos en el Ayuntamiento y entidades bancarias de esta localidad de Castro Urdiales.

Castro Urdiales, a 11 de enero de 1982

Necrológicas

Angela Fernández Bringas

A los 77 años de edad, y cuando menos podía esperarse, entregó su alma a Dios, la viuda de Fidel Aguirre, acontecimiento que ha causado profundo pesar en todo nuestro término municipal.

La finada residía en el barrio de Burzaco del pueblo de Ontón y los actos religiosos tuvieron lugar el día 7 en la iglesia de la Inmaculada Concepción de dicho pueblo, siendo trasladado su cadáver al cementerio del mismo. LA ILUSTRACION acompaña en su dolor a todos los familiares.

Miguel Vitoria Uzcanga

En la residencia sanatorial de Oviedo, falleció a los 63 años este castreño. Durante muchos años vivió en Brazomar y en los últimos tiempos, pasó a residir a Oviedo, donde ha recibido sepultura.

Más conocido en nuestro pueblo por el apelativo de «Tripolín», se dedicó a la profesión de la construcción. Queremos enviar a todos sus familiares la expresión de nuestro sentimiento.

MIGUEL IRIARTE
MARMOLERIA
Los Huertos, s/n. Teléf. 860793
CASTRO-URDIALES.
Trabajos de piedra y mármol, fachadas, portales, escaleras, panteones, criptas, lápidas, fregaderas y fogones.

Teatro Argenta

TELEFONO: 861930

PROGRAMACION

Sábado, día 16: «Salón de masaje, «S».
Domingo, día 17: «Gente corriente».
Lunes, día 18: «Gente corriente».
Miércoles, 20: «Investigador insólito».
Jueves, 21: «Catherina y compañía».
Sábado, 23: «Sólo Dios sabe la verdad».
Domingo, 24: «El cartero siempre llama dos veces».
Nota: Todos los domingos y días de fiesta a las 4,30 película especial para niños, tolerada.

Gracias, castreños

El dia 23 de dicicembre sufrí un accidente que pudo tener graves consecuencias, pero gracias a Dios estoy aquí con vosotros y me encuentro totalmente repuesta en mi querido Castro.

Desde que me restablecí, hasta ahora mismo, he visto lo que es cariño, amistad y unión de un pueblo. Estoy realmente emocionada por las muestras de afecto que he recibido de mis paisanos y amigos; ha sido algo tan hermoso que me hace escribir estas líneas, para dar las gracias a todas las personas que se han interesado y rezado por mí. Gracias también a don Julio Poo, director de LA ILUSTRACIÓN DE CASTRO, y a sus colaboradores, que me dedicaron un artículo tan emotivo.

Gracias en suma al pueblo Castro, a quien deseo rend más sincero homenaje, pues quien realmente se lo merece.

Firmado,

Nieves Maza carras

Los Reyes Magos en el hospital

Ya pasó la Navidad,
en la que nació Jesús
con amor y caridad
ofreciéndonos su Cruz.

Los Reyes Magos llegaron,
con su hermoso corazón
y como buenos hermanos
dieron tabaco y turrón.

Vino al Ayuntamiento,
con su alcalde a la cabeza,
con sus buenos sentimientos
de amor caridad y nobleza.

Nieves Maza, concejala,
después de estar a la muerte
era la que no faltaba
con el buen alcalde al frente.

A los enfermos y ancia
atendieron con amor
a todos les entregaron
buen tabaco y buen turrón.

Yo a todo el Ayuntamient
quiero de corazón,
y lo que en verdad lamento
es que no exista la unión
con lo que estarían conte
nuestra hermosa población.

Pues todos son muy cristianos
y somos hijos de Dios,
¡Amémosnos como herma
que es nuestra obligación,
y todos los ciudadanos
ya viviremos mejor.

Placentero

¿UD. PUEDE TRABAJAR EN SU CASA

Gane 9.600 pts. semanales tricotando, sea hombre o mu
Le damos trabajo asegurado
le facilitamos la máquina y
le enseñamos gratis. Visítenos

«CANAIMA»
José M.ª de Pereda, 2
CASTRO URDIALES
(Santander)

PRIMER ANIVERSARIO DEL SEÑOR

DON RICARDO RIVERA BASTERRECHEA

Falleció en Castro Urdiales, el 19 de enero de 1981, a los 7 años de edad, habiendo recibido los Santos Sacramentos y la Bendición Apostólica de S. S.

Q. E. P. D.

Su esposa, doña Sara Iza del Val; hijos, don Oscar y don Jesús Manuel; hijas políticas, doña María Teresa Arias y doña María Concepción Oberty; nietos, Emilia, Oscar, María Teresa, Juan Antonio, Julio, Alvaro y Sara; hermanos políticas, sobrinos, primos y demás familia,

RUEGAN a sus amistades encomienden su alma a Dios y asistan a la misa aniversario que se celebrará el MARTES, 19 del corriente, a las OCHO de la tarde, en la iglesia del Sagrado Corazón, por lo que les quedarán eternamente agradecidos.

Castro Urdiales, 17 de enero de 1982

TIEMPO PASADO

"LA ILUSTRACION" en los años 40

16 de enero de 1949

«CUMPLIENDO UN DEBER».—En las columnas de LA ILUSTRACION salió a la luz hace poco un artículo en que se hablaba de la pobreza del clero, concretamente del clero de esta provincia, y se pedía a los castreños que acudiesen en remedio de esta necesidad. Después se ha proseguido en este semanario, y de otras formas, la misma campaña. Cúmplenos a los favorecidos dar las gracias al iniciador o iniciadores de ésta y de cuantos la han acogido.

Ciertamente que a pesar de lo que el Estado viene haciendo por mejorar la suerte deconómica del clero, ésta no es, en general, halagüeña. Su callado sufrir ha hecho creer a muchos lo contrario. ¿Se resolverá alguna vez de manera definitiva este tan importante problema del decoroso vivir del clero? Esperamos que sí. Mientras tanto tienen los fieles a mano un medio de cumplir con esta parte de su deber de católicos, deber de justicia más que de caridad. Ese medio, que por estar ya oficialmente establecido, debe preferirse a los demás, es la suscripción para el culto y clero. Porque también los recursos de las parroquias para el sostenimiento del culto son del todo insufientes. Nos atrevemos a pedir a los feligreses de Castro que han mostrado su interés y afecto por sus sacerdotes iniciando esta campaña en su favor y respondiendo a ella, que dirijan sus buenos deseos y sus esfuerzos a aumentar los suscriptores y los donativos para el culto y clero, que desde que la suscripción empezó han ido disminuyendo por fallecimientos y ausencias y por otras causas.

Ni en lo pasado fue el interés el móvil de nuestro obrar, ni quiera Dios que lo sea en lo futuro, sino únicamente el cumplimiento de nuestra sagrada misión. Pero no podíamos oponernos, sin tacha de desagradecidos, a la generosa acción de nuestros feligreses. Mucho más que el don material les agradecemos la buena voluntad y afecto de que procede. Y como vemos que hay a nuestro alrededor grandes necesidades no sólo espitiruales sino de orden material, pedimos a Dios que al remedio de esas necesidades, que es el fin propio de nuestro ministerio, sigamos siempre dedicando nuestras personas y nuestros bienes».—EL CLERO PARROQUIAL.

★ ★ ★

«CARTA DEL FORASTERO».—La circunstancia de la aparición de la gripe y la de la nota publicada precedentemente por el clero parroquial castreño, me estimulan a romper el silencio.

Era cuando la grípe anterior. Aquella tan mala de hace más de treinta años, que por sus desastrosos efectos se recuerda ahora en artículos de prensa y charlas de radio.

Al atardecer de uno de aquellos primeros días de gripe, coincidía en amena tertulia en la tienda del bueno de Félix Ponga (Q. E. P. D.) con el popular «tamborilero» y gran bajo Ignacio Ansorena (Q. E. P. D.), hombre de «chispa» y fácil donaire, y con el coadjutor de la parroquia y encargado de la desaparecida iglesia de Santa Clara, mi tocayo don Manuel Angulo (también Q. E. P. D.), que había «recaldado», como todas las tardes, momentos antes de rezar el rosario en «su» iglesia.

Aquella tarde no le permitieron realizar este piadoso acto. Le vinieron a llamar para que confesara urgentemente (aquella noche murió) a una enferma, en plena juventud, y que había sido escogida por la gripe como su primera víctima.

—He aquí, nos dijo, como si presintiera su fin, a lo que obliga la misión sacerdotal. A sabiendas de que corro peligro de contagio con consecuencias de muerte, no me es lícito hurtarme a este llamamiento. No puedo dejar la carga para otro. Necesariamente he de ser yo quien asista espiritualmente a esta enferma. No caben excusas ni pretexto de rezar el rosario ni para indicar siquiera que vaya otro sacerdote. Tengo mi obligación, ineludible a los ojos de Dios, y he de cumplir forzosamente.

¡Pobre don Manuel! No volvimos a verle más. Muy pocos días después, encerrado en un ataúd, sobre el que aparecía un bonete, era su cadáver conducido a «Ballena» a donde le había procedido la joven, a la que con su asistencia él le abriera las puertas de la Gloria.

Nos quedó el consuelo de que el cadáver fue a unirse en el Cielo con su santo ecónomo don Daniel Otero.

Permítame el clero parroquial castreño que ponga esta apostilla a su hermosa nota».—EL NIETO DE SU ABUELA».

PISCIS

Ante la autonomía

Ahora que el Rey Don Juan Carlos ha estampado su firma en el documento que recoge el estatuto de autonomía de Cantabria y éste ha sido publicado en el Boletín Oficial del Estado, la actual provincia de Santander, elevada al rango de región, rebautizada con el nombre de Cantabria, asumirá su autonomía, de acuerdo a lo que la Constitución vigente reconoce como «indisoluble unidad de la nación española, patria común e indivisible de todos los españoles».

El camino hacia la autonomía ha sido largo y algo tortuoso. Nuestra, prácticamente, región autónoma, ha visto crecer dentro de ella un sentimiento regionalista, que anteriormente estaba «dormido» o que era inexistente; aunque siempre nos hemos considerado una provincia bien definida, con nuestras peculiaridades que nos diferenciaban de otras provincias españolas.

Cantabria tampoco supo resistirse al «boom» autonómico que se disparó tras las elecciones de 1977; las opciones para asumir el «espíritu autonómico», recuerden, eran varias, pero quedaron reducidas a dos: autonomía con Castilla y León o autonomía uniprovincial. Parece ser que fue la primera, la que en principio primó en el partido más representativo de la Montaña; creció la oposición que propugnaba la creación de un ente autonómico propio. Cuando se tocaron las posturas surgió a su vez la denominada Acción de Cantabria en Castilla (ACECA), que proponía la inclusión de la provincia montañesa en la región castellana; últimamente sobre esta organicación se ha corrido un velo de silencio. Cuando parecía que enfilábamos la recta final hacia el estatuto, nos surge el «documento Enterría», el cual abogaba por la reducción de las comunidades autónomas con la consabida lluvia de protestas y «rasgaduras de vestuduras», pero sólo fue una «lluvia de verano».

La autonomía cántabra presenta, frente a sus homólogos del País Vasco, Cataluña, Andalucía y Galicia, entre otras, la peculiaridad de que su texto legal no será presentado a refrendo popular, por haber seguido otro camino. igualmente legal; ha sido promulgado, tras el pronunciamiento favorable a la autonomía de la mayoría de los municipios de a provincia, como ley orgánica.

Tras su entrada en vigor se empezará a desarrollar su contenido. La pieza clave será la convocatoria de comicios para elegir a los miembros de la Diputación Regional, que a su vez nombrará al Consejo de Gobierno. Suponemos que, siguiendo la tónica electoral de la Montaña, este primer gobierno autónomo será formado por personas de ideología moderada. Estas elecciones serán la guía para establecer el desplazamiento «ideológico» del electorado, que se han producido últimamente.

Se abre ante nuestra región, un futuro difícil de vaticinar; quienes reciban el mandato legítimo a través de la consulta electoral, de formar gobierno, tendrán en su mano hacer operante el estatuto de autonomía; incluso los que discrepemos de este tipo de autonomías, lo cual no implica ser partidario del centralismo, deseamos toda clase de aciertos a los que el Pubelo (así, con mayúsculas) designe para regir los destinos de Cantabria. En sus manos, lo reiteramos, está que el estatuto sea un medio para mejorar, en lo posible, la vida de los montañeses o cántabros y sea un cauce válido para localizar soluciones a los no pocos problemas, que presenta nuestra tierra.

MERCURIO

«GURSA»

ESMALTERIA

GURIEZO

Obsequiar «GURSA» es obsequiar calidad

REBAJAS DE ENERO

Para toda la familia y el hogar



JAIME RIBALAYGUA

Guriezo

Modernización del alumbrado público

Una de las metas a conseguir por la actual Corporación que preside como alcalde D. Fernando Gutiérrez Garma, ha sido la habilitación del alumbrado público en los diversos centros de la zona, entre los que caben destacar las localidades de Nocina y Pomar entre otras, no obstante y a tenor de una sugerencia recibida en esta corresponsalía, los vecinos de la Magdalena agradecerían la instalación de algunos puntos de luz, desde el cruce de la carretera a Villaverde de Trucios, hasta el mismo casco urbano.

Por otro lado entidades como El Pontarrón, Rioseco y El Puente, cuentan con una adecuada iluminación, no sólo en el trayecto principal, sino también en los barrios periféricos.

La distribución del moderno alumbrado en ocasiones no ha sido fácil desde el punto de vista técnico, teniendo que vencer en algunos lugares, diversas dificultades, dadas las diferentes condiciones orográficas de la zona. No obstante lo importante ahora es que la actual iluminación hay que catalogarla en su justa medida, siendo inteción de nuestras autoridades locales, la dotación de este medio de marcado carácter social, a todos aquellos entes demográficos que aún carezcan de él.

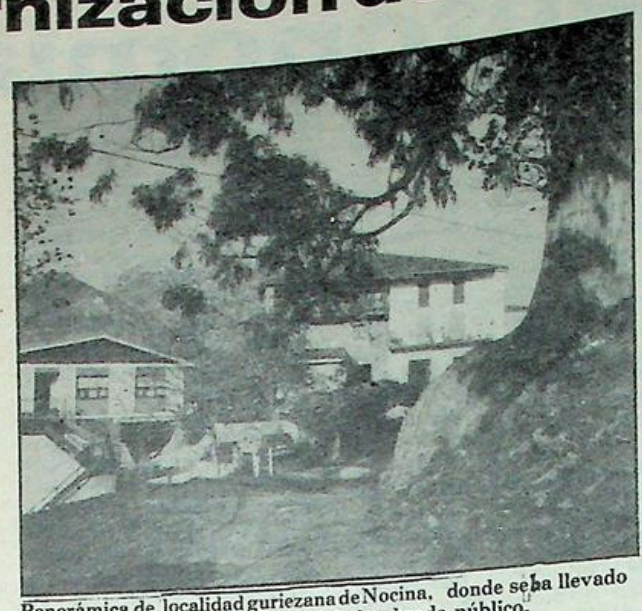

Panorámica de localidad guriezana de Nocina, donde se ha llevado a cabo una renovación efectiva del alumbrado público.

Inconvenientes en los accesos a Castro

Hasta el momento de confeccionar esta información, insistimos en nuestro anterior comentario en orden a tres grandes desniveles existentes a modo de hoyos, en los accesos a Castro por la margen derecha en dirección a la ciudad.

Se trata, como algunos de nuestros lectores habrán intuido ya, de las profundas alcantarillas próximas a los siguientes puntos de referencia. La primera al lado de un almacén de madera, la segunda junto a la cabina de teléfonos y una tercera próxima a la perpendicular del Bar «Barlovento». Con esta es la segunda vez que a través de estas columnas aireamos el temor y no es para menos, porque como están estos desniveles, constituyen un peligro mortal, a los usuarios de bicicletas y motos, al hundirse inesperadamente, provocando una caída de funestas consecuencias.

La solución al problema viene dada no en quitar estas vías de desagüe tan necesaria en todo tiempo, sino en habilitar unas repillas al mismo nivel del firme, para que su franqueo se haga sin dificultades.

Otras noticias locales de interés

El Mioño: Un club que merece el apoyo de la afición

Por primera vez, hoy dedicamos nuestro comentario deportivo a ese otro equipo de la zona que milita en la regional preferente, como es el Mioño C. F., según hemos podido observar, el conjunto tiene pundonor y afan de superación, faltándole a mi juicio, un delantero centro nato y rematador, que junto con los extremos ahora existentes, la calidad de juego y la eficacia cara al marco contrario sean más efectivas.

Por lo que concierne al ambiente en cada encuentro, podemos indicar como el público asistente es fiel y ecuánime en relación con lo que ocurre en el terreno de juego.

Siendo de justicia destacar las obras llevadas a cabo, en el recinto, tanto en la cerca metálica del campo, como en la habilitación de la excelente tribuna, perfectamente abrigada en sus laterales.

Desde estas columnas de LA ILUSTRACION prometemos ocuparnos, al igual que lo hacemos con el Castro F. C., del equipo número, afin de que el lector tenga una perfecta visión de lo que ocurre en torno a este ejmplar y pundonoroso club, deseando toda clase de existos, tanto a su joven entrenador como a los jugadores a su cargo.

MARCOS



Pegaso

EL CAMION ESPAÑOL



Concesionario:

José Vidal de la Peña

VENTAS: Paseo de Pereda, 35 - TALLERES: Carretera de Parayas, kilómetro 3

Teléfono: 212150

Teléfono: 250450

MALIAÑO

rebajas cada compra mas ahorro



almacenes lealtad

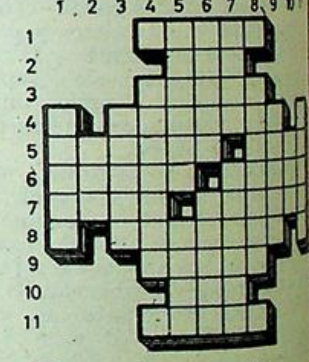

Crucigrama

HORIZONTALES.1: Pendenciero, camorrista.—2: Establecimiento de bebidas.—3: Polvillo fecundante contenido en la antera de las flores.—4: Aves rapaces diurnas.—5: Alegar. Sacerdote encargado del cuidado de una feligresía.—6: Desciendes. Región asiática.—7: Río alemán. Amoratado.—8: Peces marinos, que siguen a los barcos y a los tiburones en busca de alimento.—9: Casacas largas, holgadas y sin botones, que se usaron antiguamente.—10: Froma de pronombre.—11: Antepuerta.

VERTICALES.—: Roncha o bultillo en la piel.—2: Otorgad.—3: La que ha llegado a la pubertad.—4: Figuradamente, maliciosos.—5: Anuláis. Falto de bondad.—6: Asolar. Reglas o normas inmutables.—7: Supliquen. Se arrojó.—8: Perniciosos.—9: Ascendeis.—10: Trampa.—11: Aves palmípedas.

HORIZONTALES.1: Macón.—2: Bar.—3: Polen.—4: H. H. Milanos. P.—5: Acudir. Cura.—6: Bajas. Tibet.—7: Líder. Lívido.—8: N. Romeros. S.—9: Sayos.—10: Les.—11: Dosel.

VERTICALES.1: Habó.—2: Dad.—3: Mujer.—4: M. Pícaros. D.—5: Abolís. Malo.—6: Talar. Leyes.—7: Oren. Tirose.—8: N. Nocivos. L.—9: Subís.—10: Red.—11: Patos.

Pueblos de Castro

Otañes (3)

Por la Armanza, desde Calleja Mala a las Herrerías

Describiendo las fuentes del Armanza habiamos llegado desde El Abedulal, pasando por el regato La Rodera y Los Pandos hasta el mayor de los regatos del río Armanza, El Calle. Desde éste, hasta La Riera o El Castañal, en Otañes, son muchos los arroyos y regatos que todavía engrosarán el caudal del río.

Nos vemos obligados a vadear El Calle sobre 25 ó 30 centímetros de agua. El regato, en su desembocadura, ha variado su curso y cruza sobre la pista que pocos metros después llega a las ruinas de algunos edificios que junto con los altos y fuertes murallones de los cargaderos guardan el recuerdo de lo que fue Calleja Mala, punto de arranque del ferrocarril minero hasta Castro Urdiales.

El parque de maniobra, un campo de 80 por 40 metros aproximadamente, hace unos años era un lindo paraje, llano, verde, bordeado de alisos y sauces con todo el fondo de eucaliptos que mezclaban su peculiar aroma medicinal con el de la abundante manzanilla orquestado por el rumor de las hojas y el agradable sonido del agua del regato Saltolobo que desciende en torrente junto al plano desde Campo Chico, pues el río, aunque rápido va suavizando su curso por todo el fondo de la vaguada hacia el Norte. Hoy el parque es un barrizal lleno de apeas apiladas.

La pista que una vez dejado el parque, ya está en muy buenas condiciones hasta Herrán, el balasto del ferrocarril mantiene su firme, se dirige hacia el norte, alejándose poco a poco del río, con las suaves curvas que obligan las condiciones del terreno o por el fondo de trincheras y por todas partes eucaliptos, que imponen su majestad sobre brezos o argomas, zarzas y helechos que cubren los suelos. Se cruza el regato La Bortosilla y todavía de vez en cuando se ve algunas cepas con los vástagos rectos de los bortos o madroñeros, que antes de las plantaciones abundaban en ambas márgenes del río y los de Otañes, acarreaban para ramones de las alubias. hoy utilizan los brotes de eucalipto entresacados, para esa función de aguantar las serugas.

Se pasa por las Porquerizas con un regato por cada margen, el de La Plata que baja de Henal y el de Rebollas Altas, de las laderas de Ventosa, para entrar en una de las zonas más fértiles de la vaguada, La Queveda, donde se hicieron los viveros forestales. El regato Fuentebuena, que antes ha recibido el de El Salce que descienden desde Ahedo y Las Lindes, delimita otro lugar, La Matanza y por el este bajan el de Los Cabritos y El Español, que nacen en los lagunajos de este nombre cerca de Arco.

La pista ya va un tanto elevada sobre el río. Sólo en algunos calveros pueden verse los alisos y sauces que enmarcan su curso, en la vertiente opuesta los eucaliptales de Torrebuna y Saldegallo, mientras se cruza el regato S. José que baja desde Fuente de Carro y Torco fino, por ambos lados hay todavía, recuerdos de las roturas que en los años 40 y algunas antes, era tierra labrada que daban magníficas patatas y generalmente se cercaban con carcavas o muros de terrones. Hoy todo ello es eucaliptal. Debemos señalar que antes de 1940, existían terrenos reservados para posible agricultura y no se permitía su forestación y ciertamente todos estos terrenos, casi sin excepción son tierras magníficas; pero ya son pocos los calveros del bosque que restan de praderío.

Después de pasar el regato Bulalastra, el ferrocarril y ahora la pista, pasa por el tunel de Poza y se sale al regato de Agua Caliente, por la izquierda en lo alto, los llanos de Garapito enfrente El Cerro, que, recordamos de niño era un lugar abundante en manzanillas y desde su lomo podía contemplarse el movimiento de los trenes entrando o saliendo del túnel, hoy los árboles impiden ver otras cosas que no sean árboles. Por El Cerro pasaba el viejo camino carretero de Otañes a Trucios que durante siglos se transitó por los carromatos de bueyes que bajaban la roza de Garapito o la Leña, el material obligado para todos los vecinos y diariamente eran muchas docenas de hombres, mujeres o muchachos que lo acarreaban, desde toda La Armanza, lo mismo desde la Alisa o Ahedo, que de Los Corrales de Fondo o Los Llanos de Poza, pues el bosque abundaba desde Garapito y el Bulalastra hacia Calleja Mala.

La pista del antiguo ferrocarril, cruza por una profunda trinchera y en amplia curva por la zona del Tresval y alcanza el puente Palacio y ante nosotros se abre el espacio luminoso orientado al mediodía, termina el eucaliptal y el panorama se ensancha y magnífica. Por el frente todo el monte de la Helguera y Setares, con las praderías de los Pendingones y en lo profundo Otañes. Sus grandes y bien cuidadas casas, con los tejados rojos entre el verdor de las campiñas de La Llosa y La Llana, en este tiempo todas sembradas de vallico, en espera de la nueva siembra de patata y maíz. Precisamente estamos llegando a Llobera y desde allí por el puente Palacio paralelo al regato de La Fuentecilla, baia un camino empedrado, antes muy importante y hoy casi impracticable por las zarzas, que alcanza a Las Herrerías, donde el río baja ya pausado, después de los saltos de Cabrera, la «playa» de Otañes, con restos de instalaciones que aprovechaban la fuerza hidráulica en las herrerías que dieron nombre al lugar.

Continuará.

LP

CHISPAS DE INVIERNO

Tema de gran importancia: las obras del saneamiento del Paseo de la Playa están paralizadas.

Causas: falta de ingresos provinentes del vecindario de la zona, necesarios para poder pagar las certificaciones de obra ejecutadas por el señor Merodio.

¿Dónde está la solución? Pues bien, no puede ser otra que el que la gente que expresamente se va a beneficiar de la obra en cuestión, PAGUE. Unos, porque han presentado recurso; otros, porque no quieren; otros, porque desconocen a fondo el asunto, el caso es que no hay ingresos, los toltalmente necesarios para hacer frente a una obligación. Pagar al contratista.

Efectivamente, ha habido algunos vecinos que han pagado y otros se interesan en pagar, pero, aun así, como el montante es muy importante, el contratista no podrá seguir sus obras si no cobra.

Y no olvidar que ello va en perjuicio de toda la vecindad afectada. Hay algo que no merece ni explicación. Quien más directamente se va a beneficiar de la obra es justamente quien allí vive, el cual, en un gesto de responsabilidad ciudadana haga el favor de aflojar el bolsillo y de esta forma el Ayuntamiento pueda percibir lo necesario para acabar una importante y necesaria obra, empezada con la mejor intención.

* * *

Asistencia del alcalde a la inauguración de los locales de la Peña Cultural San Andrés. Eso hace falta, cultura y civismo y, por supuesto, menos política bullanguera, explotada por unos pocos en perjuicio de unos muchos.

Deseamos a la Peña un fructífero trabajo, así como a otros que vengan por el mismo camino. Que sea la cultura y la tradición local lo que se imponga es una forma de progresar un pueblo y eso queremos para Castro: Paz, cultura, trabajo y respeto internos. Ni más ni menos.

* * *

El paro en Castro está llegando a cotas alarmantes. Se habla, incluso, que en Sámano están dispuestos a dar un buen paso. Se tratra de que la Junta Vecinal podría regalar terrenos en zona industrial a fin de atraer industrias.

Por supuesto se exigiría que en las mismas fueran colocadas personas del lugar, lo cual algo también podría tocar a Castro. Pero para ello, para atraer al inversor serio necesitamos cooperar todos, todos los estratos sociales deben contribuir en su medida a que aquí venga la industria que necesitamos.

Nos consta que el alcalde tenía cuatro fábricas «en cartera», pero la suerte, de momento, no nos ha acompañado y no parece que de momento sea viable algo semejante, aunque no perdamos la esperanza.

Nuestro alcalde está enormemente preocupado, porque la mayoría de las visitas que recibe y que atiende son para solicitarle un puesto de trabajo. Ese es el gran problema de Castro, dice Lolín; los demás ya se irán solucionando.

A ver si «Seida» empieza en serio y puede, a medio plazo, integrar gente de la zona.

Es lo deseable y que Dios ayude a Castro, sin duda es el problema más duro que tiene nuestro pueblo... y España entera.

* * *

«El dinero del Hogar», ni con Reyes Magos ni con Papá Noel, que no ha aparecido. No aparece. Ojo, que no decimos que no exista, cuidaddo. Basándonos en que es dinedro del pueblo y al pueblo tiene que volver, insinuamos que sea devuelto a quien los ha dado.

El Hogar del Jubilado ya está solventado, por tanto que ese dinero recaudado en su día para ese fin sea devuelto a quien lo dio, que a lo mejor a algunos les hace falta, y si no, que sea entregado a Cáritas, por ejemplo, que tiene muchas necesidades perentorias y está a falta de fondos permanentemente.

MONTAÑES

Profesora de EGB

DA CLASES PARTICULARES
Consulte sin compromiso.
Razón: Calvo Sotelo, 3-3.° C.
Teléfono 860988.

SERVICIO OFICIAL SEAT

"LOS ARCOS"
José M.ª Pereda, 7 Tel. 860942
CASTRO URDIALES

Antonio Astorgano

M. P. de Camino, 5. Castro-Urdiales. Teléfono 860289.

Unas POCAS PESETAS al mes tienen la culpa de que en su casa no disfruten de un T.V. EN COLOR

NOS FIAMOS DE VD.

CLINICA DENTAL

Dr. Adolfo León
Rep. Argentina, núm. 5.
EDIFICIO DON JUAN, 1.° G.

Teléfono 86-05-58.
Consulta de 9 a 1 y de 4 a 8 h.
Horas convenidas.

Aquel único Ataúlfo

Nunca se escuchó en Santander ovación como aquella de la noche clara de la «Novena Sinfonía»: la música eterna era aún, por aquel entonces, privilegio de escasos auditorios y deleite de dispersos gustadores. Pero en la velada colmada y anhelante del Festival de Santander sonaron a gloria los instrumentos de la Orquesta y las gargantas del coro, elevando al cielo sereno los ecos de ese «Canto a la Alegría» divina y humana que tuvo la virtud de enlazar las inspiraciones de Federico Schiller y de Luis de Beethoven. El «Canto a la Alegría» agitaba sus múltiples alas sobre la multitud entusiasta, hechizada, enfebrecida, alunada a la vez por la misteriosa grandeza de la creación musical, y por la magia suntuosa de la interpretación.

En el podio, dominando notas y sentimientos, la delgada silueta de Ataúlfo Argenta acogía y resumía el esplendor del magno concierto. Es posible que en aquella noche triunfante de 1953 se abrieran muchas almas, de par en par, al efluvio superior del espíritu dispuesto a despertar sensaciones y vocaciones.

Ataúlfo Argenta atraía y resumía cuanto entrañase solidaridad y comprensión, cuanto contribuyera a estrechar afectos entre hombres o tre países. Su maravillosa plenitud coincidió con un momento histórico particularmente arduo, pleno de dificultades y de suspicacias, sembrado de malos recuerdos y de deseos de olvido y de superación.

Ataúlfo Argenta, nacido junto a la gris y delicada armonía del mar castreño, formado junto a la reciedumbre sana y lúcida de los hombres del navío y de las olas, tenía un concepto de la vida claro y sereno, con dignas compatibilidades entre una afectuosa timidez y unas regias dotes de mando, capaces de imponer férreas disciplinas sin herir y sin humillar, sin producir la menor quiebra en el henchido afecto de sus músicos.

Tenía Ataúlfo Argenta ese aire simpáticamnte humilde tan frecuente en los hombres altos y en las sensibilidades privilegiadas: nadie identificaría a un ídolo de multitudes, justo acreedor a las mayores adhesiones, con el mozo cetrino y modesto, llano y ponderado, que con idéntica naturalidad hablaba de amigos con Ernest Ansermet, Igor Strawinsky, o el buen compadre de la tasca de Castro Urdiales; era incapaz de desdeñosas distancias y pródigo en delicadas cordialidades.

La Europa que reconstruía pasadas glorias y edificaba nuevas ilusiones impregnaba a un tiempo de nostalgias y de premoniciones, se había enamorado de Ataúlfo Argenta, mozo del Cantábrico, adueñado de la armonía, amado de los dioses si es cierto que éstos se apoderan demasiado pronto de sus preferidos ciudadanos del paraíso que han forjado con su plena intuición de la belleza.

Leopoldo
RODRIGUEZ ALCALDE



Hace cuatro años, el pleno municipal así

El soneto a Arge
Gerardo Diego, co
al pie del monum

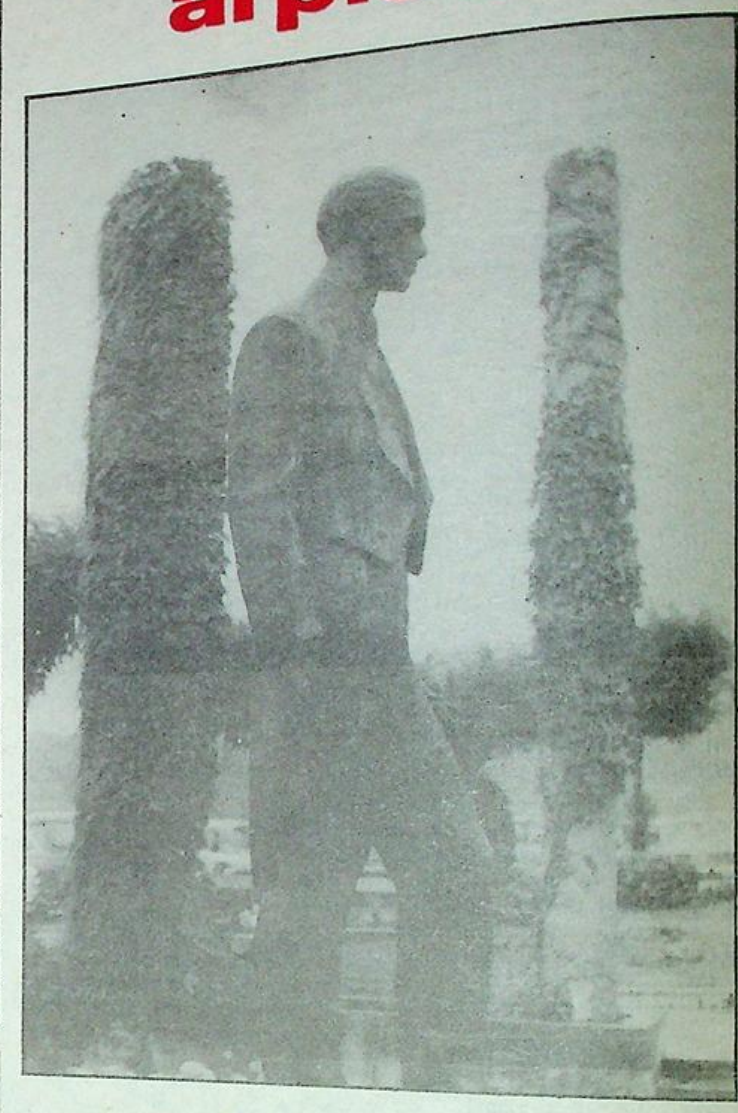

EL día 17 se conmemora el XXIV aniversario del luctuoso suceso del fallecimiento de aquel gran músico y de aquel gran castreño que en vida se llamó Ataúlfo Argenta. La ciudad que lo vio nacer levantó en su honor y homenaje perenne esa estatua en bronce que adorna sus jardines. Pero como complemento de la misma, en más de una ocasión «LA ILUSTRACION DE CASTRO» solicitó de la Corporación municipal que se colocase al pie mismo de la estatua en bronce, el magnífico soneto que Gerardo Diego dedicó al maestro Argenta.

¿Sobre un carro de fuego vuelve Elías?
¿Quién va a amansar los truenos y los rayos
en brisa de suspiros y desmayos?
¿Quién cantará la gloria del Mesías?

Oh, flor de los trabajos y los días,
desmelenada flor de los ensayos,
¿quién te alzará en mi valle de picayos,
luz de rabeles, paz de chirimías?

«Ya el patrón se nos fue», calla el ochote,
y gime al roce el tenso calabrote.
Ay, misa de la mar, que el cielo renta.

En la plya desierta, arpa tumbada,
rasga y rasga la ola alborotada
su glisando de espuma: Argenta, Argenta...

Este soneto lo p... XXI aniversario de ... en una carta envia... podía esculpir en b... compositor desapar...

La idea cuajó m... en la propia Corpo... plenaria celebrada el ... alcalde para que el ... genta, sea puesto en ...

A renglón segui... esta dirección de «L... contacto con el ilustr... «Premio Cervantes ... Diego, entre otras ... versos por piedras y ... del doctor Zapater... con exceso, y la de...

Como se ve, va... determinación del ... resolver nada. Desde ... absoluto, a pesar de ...

Todo sigue igual ... sobre la Corporación ... qué se toman los acu... muy poco dinero se ...

Esperamos que ... tema. La lápida en ... arruinar a las arcas ...

El pedestal agu... uno de los hijos m... Diego a presidir el ...

Pues bien, la Cor... suficiente para lle... todas las de la ley ...

, de
carlo
nto

nos tres años, con motivo del octor Zapatero apuntó la idea, este semanario, de que bien se como homenaje del poeta al

tre los castreños, sino también de tal suerte que en sesión 978 se aprobó «facultar al señor Diego, dedicado a Ataúlfo Ar- de éste.

minación del pleno municipal, ON DE CASTRO» se puso en Real Española de la Lengua y ndonos amablemente Gerardo l encantado de que anden mis ntaña». y Refiriéndose a la idea ículo, por lo demás, me honra no menos».

a los cuatro años desde aquella y aún continuamos igual, sin ha vuelto a tratar del tema en acuerdo del pleno municipal.

ha caído como una pesada losa onces nos preguntamos: ¿para oso va a ser el dispendio, si por práctica?

una vez que volvemos sobre el tro Ataúlfo Argenta no va a muchísimo menos.

n bronce cantando la gloria de astro. Y la venida de Gerardo de su colocación.

pal tiene la palabra y el dinero rdo tomado formalmente y con lo haga.





Con su madre, D.ª Laura, que lo acompañó, estimuló y creyó en él siempre; hasta mas allá de su muerte.

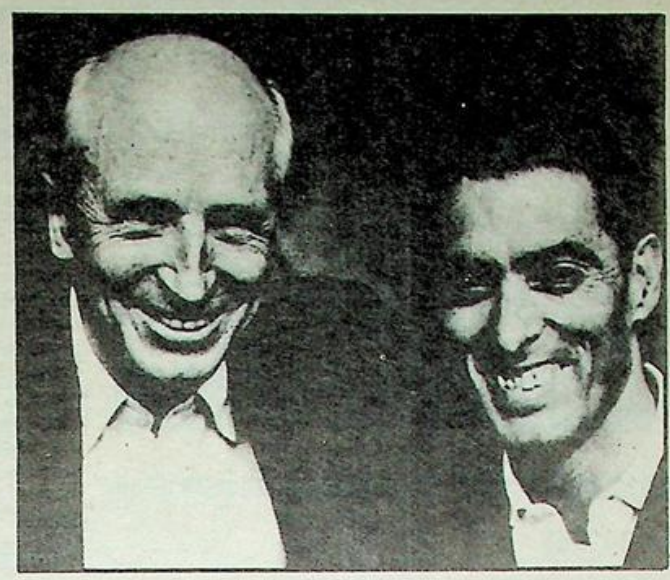

Con Carl Schmovicht, su maestro y amigo, uno de los primeros batutas de su tiempo y uno de los más firmes y decididos valedores del genio y talento musicales de Argenta.

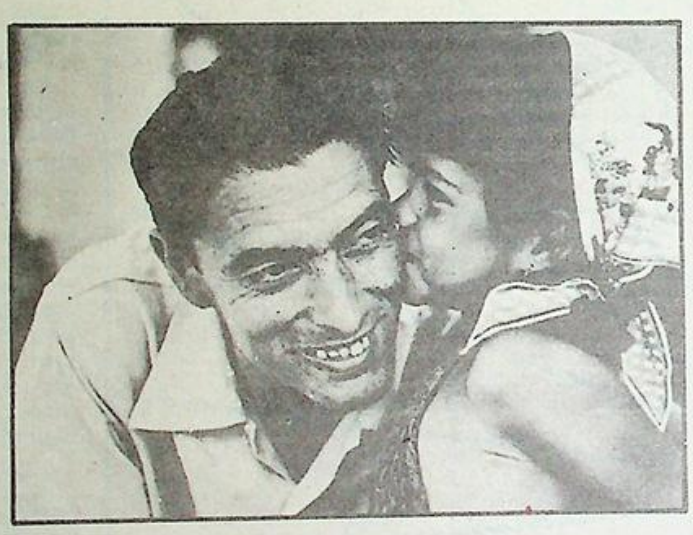

Con su hija Piqui en su entrañable Castro Urdiales —Verano del 55—. Feliz imagen de un ser querido y rodeado por todo lo que él quería más: su paisaje, su familia,..., sus primeras raíces y últimas



Ante el piano, su gran primer amor, antes de convertirse en el gran director de orquesta que llevaba dentro y que eclipsó su gran talento pianístico inicial.



En Granada (Festival de Música), en el Carmen de Falla, dos grandes de España: El autor genial, Manuel de Falla, el director genial, Ataulfo Argenta, quizá el que mejor supo interpretar su obra y ayudó a universalizar y popularizar aún más su obra.

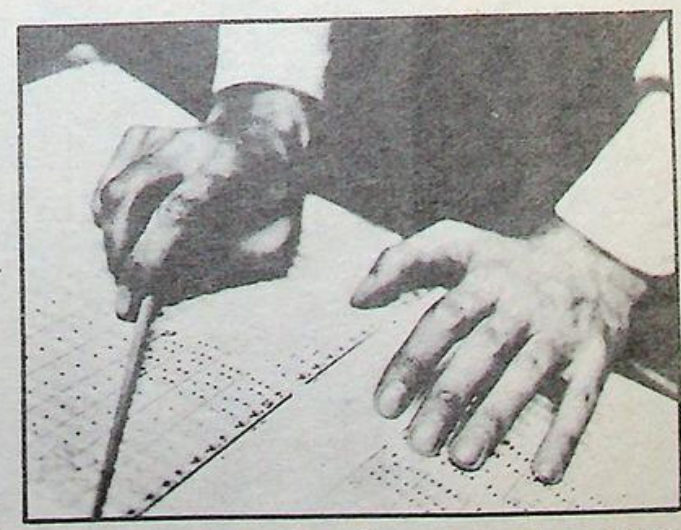

En un descanso, durante un ensayo. Las manos prestamente posadas sobre la partitura, la derecha sosteniendo la batuta, la mirada —impuesta—, fija, atenta al estudio del pasaje de una obra por él interpretada.

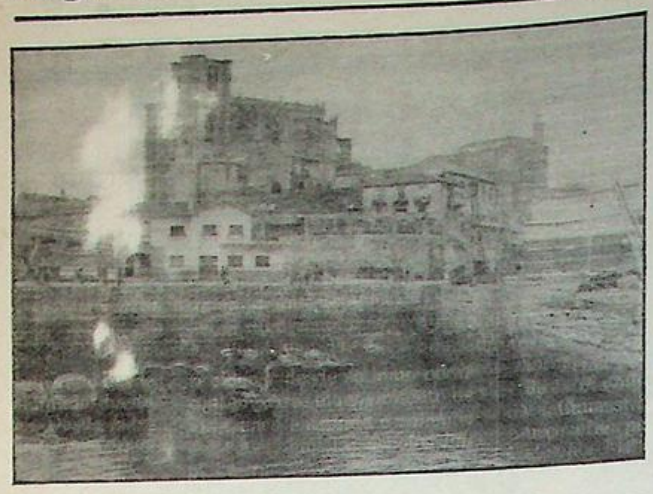

Mal estado de las escaleras del puerto

Continúan sin tomarse medidas sobre el mal estado de las escaleras y rampas del puerto y bahía de Castro Urdiales, que se encuentran en un estado peligroso para nuestros marineros, que tienen que utilizarlas diariamente. Además de faltar numerosos peldaños, se encuentran cubiertas por algas que proporcionan serios patinazos con el peligro de producirse desgracias personales.

Nuevamente, hacemos una llamada al Grupo de Puertos de Santander para que tome las medidas adecuadas en este sentido y proceda a la reparación y limpieza de las mismas. Pongamos remedio antes que lamentar alguna desgracia que puede sobrevenir en cualquier momento.

Este año, no hubo ornamentación navideña

Hemos visto, con gran disgusto, que estas pasadas fiestas navideñas ha faltado en Castro Urdiales algo tan esencial como es algun signo oricial que nos recordase que estábamos en las fiestas más entrañables del año.

En años anteriores, nuestro Ayuntamiento iluminaba las palmeras que se encuentran en los jardines de José Antonio y numerosos árboles del parque. Pues bien, en el presente se han «olvidado» por completo estos detalles, dando nuestra ciudad una impresión de eso, de olvido, que resulta imperdonable para todas aquellas personas que normalmente están encargadas del asunto o de aquellas que tienen que dar la orden de su colocación.

Esperamos que no nos pongan como disculpa aquello del «ahorro de energía», porque sería de carcajada, puesto que una farola del parque gasta más que todas las bombillas que se ponían entonces.

Es de suponer que habrá una explicación oficial a este desaguisado y es de esperar también que los motivos tengan el suficiente peso como para poder olvidar tamaña falta.

Servicios de la Cruz Roja castreña

La Cruz Roja de Castro Urdiales, cuyo destacamento viene funcionando a la perfección y que es orgullo de todos los castreños, ha realizado durante el pasado mes de diciembre los siguientes servicios:

Curas en puesto de socorro del destacamento 29, traslados de enfermos , 30; traslados de heridos, 11; socorro en carretera, 10; balonmano, 2; Na vidad en Casa (Servicio especial de carretera), 5 días; incendio «Mesón Marinero», 1; incendio casa particular, 1; fútbol, 5.

Se han realizado un total de 119 servicios en los que las ambulancias han recorrido 4.485 kilómetros.

En estos servicios están incluídos los cambios de guardia del puesto de Saltacaballos.



Visita del alcalde y concejales de UEI al Santo Hospital

Como es tradicional, el pasado miércoles, festividad de los Reyes Magos, se desplazaron al Santo Hospital Civil de Castro Urdiales una embajada del Ayuntamiento castreño, encabezada por el alcalde, José Gutiérrez Elorza, y varios concejales de UEI, con un único objetivo, el de saludar, felicitar y entregar numerosos regalos a todos los asilados en el benéfico establecimiento.

Más de una hora duró la visita, en la que los representantes municipales departieron alegremente con las ancianas y ancianos, que les recibieron con gran alegría y durante la cual se sucedieron numerosas y graciosas anécdotas contadas por estos castreños, que revivieron una vez más, sus jóvenes años, a través de sus comentarios.

La Junta Vecinal de Sámano, en el Santo Hospital

El pasado domingo, el Santo Hospital Civil de Castro Urdiales fue escenario de un acto digno del mejor aplauso y que reflejó una vez más, que los castreños no olvidan nunca a los ancianos asilados en el citado centro benéfico.

-En esta ocasión, los protagonistas fueron los miembros de la Junta Vecinal del pueblo de Sámano, quienes con su alcalde al frente, Angel Llano Gómez, llegaron al Hospital cargados de regalos para todos los asilados, sin distinción, a los cuales les entregaron, lo siguiente: a las ancianas, bolsas con dulces diversos, a los ancianos unos paquetes de cigarrillos a cada uno, además de un puro y para todos ellos en conjunto dos magníficas tartas.

Destrozadas por el fuerte viento

La tribuna del campo de Mioño y una farola

Los fuertes vientos que, como decimos hace una semana, también dejaron constancia de su paso por Castro Urdiales y varios pueblos del municipio, entre los que se encuentra Mioño, con la tribuna del campo de fútbol destrozada como ya se anunció en estas mismas páginas.

Pero así como el pobre —sin dinero— Mioño, F. C. tiene que esperar a la «caridad» de la Federación para reparar la tribuna citada, no así le sucede a nuestro Ayuntamiento con la farola primea de la Avenida del Generalísimo, que fue abatida por la mitad y que, afortunadamente, no alcanzó a los varios coches que estaban debajo, porque el viento la tiró en el otra dirección.

Pues bien. Esta farola debe ser reparada —a la base nos referimos— al día siguiente de ocurrir el siniestro, pero no ha sido así y parece ser que la caída, como recuerdo de lo que «el viento se llevó».

Señores del Ayuntamiento, ¿tanto cuesta el cambio? ¿Es que los empleados municipales están tan ocupados?

Francisco P

Suscripción pro-monumeto al Corazón de María

Segunda relación de entregas

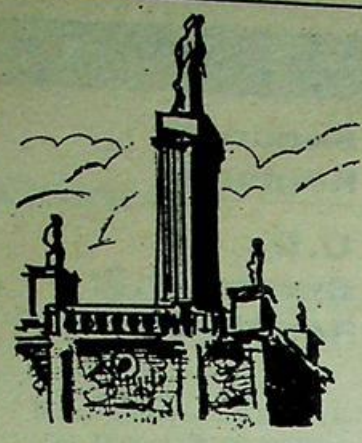

Comisión Pro-Monumento CORAZON DE MARIA

Recibido en la Caja de Ahorros:

	Pesetas
N. X. X.	2.000
Construcciones Fernando Martín	5.000
Doña Emilia Merino	300
Don Félix González Quadra	1.0000
Don rafael Llorente Arnedo	500
Don Juan Ogando Pardo	1.000
Don Ernesto Rodrigo Díez	1.000
	10.800

Recibido en el Banco de Bilbao:

Doña María y don Fernando Garay	1.000
Modapronto, S. A.	2.500
Portus Amanus, S. A.	2.500
	6.000

Recibido en el Banco se Santander:

X. X.	500
X. X.	5.000
X. X.	100
Don Manuel Alvarez	200
X. X.	50
	5.850

Recaudado en la Cafetería San Guillén:

Padre Pitillo	100
Paco y Coral	100
Unas castreñas	700
X. X.	500
J. H.	200
Grupo de Montaña Grial	100
Cuadrilla Sucarieta	500
X. X. X.	400
X. X.	400
X. X.	200
X. X.	100
Vallín (Asturiano)	1.000
	9.300

Recaudado en la Cafetería Texas:

Sin detalle (relación extraviada)	5.600

Recaudado en la Peluquería Framar:

Sin detalle	2.800

Recaudado en Tejidos Carranza:

Sin detalle	4.500

Recaudado en Tejidos Ntra, Sra. del Carmen:

X. X.	1.000
X. X.	500
X. X.	300
Doña Encarna Otero de Marín	1.000
T. C.	300
X. X.	100
Una jubilada	1.000
Una joven	1.000
Doña Nuria y doña Rosana Rodríguez	250
X. X.	100
X. X.	2.000
M. T.	500
M. A. A. R.	300
X. X.	200
V. B. M.	500
M. A.	2.000
X. X.	400
Un matrimonio	200
X. X.	500
Doña Victoria López	500
	13.150

Total segunda relación	**58.000**
Id. primera relación	**167.110**
TOTAL	**225.110**

En semanas sucesivas seguieremos informando de las recaudaciones obtenidas en otros establecimientos, a fin de completar las relaciones hasta el momento. La suscripción continúa abierta, por lo que se admiten entregas en cualquiera de las entidades bancarias de la ciudad o en los establecimientos colaboradores, agradeciéndoles a todos su valiosa cooperación en este intento de restaurar nuestro monumento a la Virgen, vilmente destrozado, pero que con la ayuda de todos podemos conseguir este objetivo para orgullo de todos los castreños y amigos de Castro Urdiales.

Aplastante triunfo de los independientes en el Ayuntamiento de Barcelona

Actualidad sindical

Cuando un trabajador, de cualquier tipo de empresa, se encuentra una convocatoria de elecciones sindicales se le presentan una serie de opciones: la primera es abstenerse, en lenguaje pseudomoderno, «pasar», postura nada responsable; otra posibilidad sería votar a las centrales sindicales organizadas, o por último, dar su apoyo a candidaturas independientes.

La gran importancia que en la vida de cualquier país tiene el mundo del trabajo nos la da el hecho de que todas las ideologías tratan de dominar a los sindicatos, lo propio ocurre, p. e., con otras instituciones, como la escuela. Así, nos hemos encontrado, desde la transición política, con unos sindicatos excesivamente politizados y sujetos a unos determinados y conocidos partidos políticos.

El trabajador normal se ha ido apartando de estos sindicatos politizados (así podemos comprobar que, aun hoy, la tasa de afiliación a las centrales sindicales es mínima), como producto de esa situación han venido surgiendo alternativas independientes, no adscritas a ideologías políticas, sólo preocupados por ofrecer un cauce representativo, meramente laboral, lo cual es de imaginar, ha provocado las iras de las centrales organizadas.

No pensemos que el fenómeno sindical-independiente sea un «sarampión pasajero», no; de la enorme escalada que los independientes han realizado nos pueder servir de ejemplo el abrumador triunfo de la candidatura independiente en los comicios sindicales celebrados en el Ayuntamiento de Barcelona (regido por los socialistas), que ha desbancado a Comisiones Obreras, seguidos muy de lejos por UGT;era la primera vez que se presentaba a estas elecciones, a pesar de la ayuda indirecta del consistorio municipal de la Ciudad Condal, a los sindicatos organizados. De lo cual nos dan idea las declaraciones de un portavoz de los independientes, que manifestó, refiriéndose al Ayuntamiento: «No sabemos si la ciudad tiene algo que agradecerle, nosotros, desde luego, que nada» (estas declaraciones están tomadas del diario «Ya», de Madrid, con fecha 16-12-81(. Esto es lo que opinan los trabajadores del Ayuntamiento barcelonés, así que a su «patrón» se le puede aplicar el dicho de «Una cosa es predicar y otra dar trigo».

Este triunfo de los independientes es un claro síntoma del enorme descontento que hay en el mundo laboral hacia los sindicatos que se han convertido en «correa de transmisión» de los partidos políticos, que continuamente se presentan como alternativa de poder o de otras cosas. ha sido, lo que en el argot electoral se denomina «un voto de castigo», precisamente en el segundo Ayuntamiento en importancia de España.

La consecuencia más lógica que de todo esto podemos deducir es que el trabajador normal o el «de a pie» no se siente representado por estos políticos metidos a sindicalistas, se sienten manipulados de la manera más baja y deplorable; de ahí que seamos uno de los pocos países donde todavía las alternativas independientes, tanto políticas como sindidales, tengan tanta acpetación y sean realmente necesarias para una mejor marcha de la sociedad.

El fenómeno independiente no puede, ni debe, desaparecer. Sería privar de una auténtica representación a un sector destacable de nuestra comunidad. Pese a quien pese, y ya sabemos a quién pesa.

VOX POPULI

EL TODO TERRENO SE LLAMA
LAND-ROVER
AHORA LO PODRA ADQUIRIR
EN CASTRO-URDIALES

TALLERES MANUEL ALVAREZ

VENTA Y SERVICIO DE MAQUINARIA AGRICOLA Y
LAND-ROVER
REPUESTOS ORIGINALES DE MAQUINARIA AGRICOLA Y
LAND-ROVER
ESPECIALIDAD EN MOTORES DIESEL

Dirección: Trav. Silvestre Ochoa, s/n.
Teléf. 86 05 89 taller
86 13 03 partic.

CASTRO-URDIALES

AQUI EL DEPORTE CASTREÑO

Regional Preferente

Mioño, C. de F., 2; Noja, 2

Merecido empate del Noja en Mioño, ante un equipo sin moral y con unos puntos negativos encima, son ya dos, los que hace al equipo minero situarse en una zona peligrosa, al finalizar la primera vuelta del campeonato de Liga en la temporada 1981-82. Esperemos que el próximo domingo con Naval-Aesa, no vuelvan a repetir el poco juego del domingo pasado, pues sería muy peligroso el cargarse con tantos negativos. Mala suerte va teniendo el Mioño esta temporada, ya que entre lesiones y servicio militar, no pueden entrenar y luego se nota mucho en el terreno de juego, pues son seis hombres los que le faltan al equipo minero.

Juzgó el encuentro el colegiado cántabro Merino. Tuvo una correcta actuación, a pesar de que los líneas de turno no le ayudaron mucho. A sus órdenes ambos equipos presentaron las siguientes alineaciones:

Mioño: Melo; Cano, Juanjo, Pando, Corrales, Chemari (Tony), Agudo, Villanueva, Olano, Ventosa y Ramón (Oscar).

Noja: Pedro; Tonico, Chini (Joaquín), Borbolla, Bonet, Paco, Carmona, Queco, Luis, Kico y Lolo.

Goles:

0-1. 51 minutos de juego. Internada de Carmona por la derecha, bombeando el balón hacia el punto de penalty. La defensa local no se entiende y el rechace en corto de Melo lo aprovecha Luis para marcar el primer gol.

1-1. 63 minutos de juego. Saque de falta de Pando a la altura del área, sobre el punto de penalty, legando el balón a Manolo Agudo, la defensa forastera intenta quitar el balón a Manolo, pero en el encontronazo el balón se lo lleva el extremo derecha local, que tira y bate a Pacheco consiguiendo el gol del empate.

1-2. 70 minutos de juego. Ataca el Noja por la izquierda, llegando el balón a Lolo que se interna por el centro hacia Melo, siendo objeto de penalty. Lo lanza Kico y bate a Melo a media altura.

2-2. 80 minutos. Saque de banda de Juanjo hacia el punto de penalty. La defensa forastera despeja en corto, llegndo el balón a la altura del área, donde se encuentra Manolo Agudo que, de bote-pronto, y a media altura, manda imparablemente el balón a la red.

Comentario

Buen equipo el Noja, que puso en jaque a la buena defensa local, en una tarde sin juego del equipo minero, y gracias a la oportunidad de Agudo, con dos goles en su haber, consiguiendo un punto para su equipo.

Gustó el portero forastero, Pedro; así como la labor de Luis. incrustado en la defensa, que cortó todas las acciones ofensivas de los mineros. En el Mioño. Corrales, Pando y el oportunismo de Manolo Agudo.

B. ELORDI

Primera Regional

El Sámano se impuso al Ramales por 1-0

El pasado domingo, a partir de las 11,30 de la mañana se disputó en los campos de Vallegyon el encuentro de fútbol correspondiente a la Primera Regional de Liga entre el Ramales y el Sámano, partido que finalizó con la victoria local por 1-0. Primer período, el mismo resultado.

Mañana fresquita, con una brisa gélida, buena temperatura para la práctica del fútbol, poco público y buen arbitraje de Ruiz Iradin a cuyas órdenes los equipos formaron de la manera siguiente:

Ramales: Pacheco; Luis, Ricondo, Juanjo, Pablo, Félix, Flafio, Jesús, Galdos, Valeriano, Javi y Carlos (Fernando).

Sámano: Gárate; Fermín, Andrés, Odriozola, José, Rubio (Miguel Angel), Lloni, Mikel. Javi. Paco (Félix) y Luis.

A los cinco minutos de juego en un ataque local, Paco, luchando con varios contrarios, consigue finalmente empujar el esférico a las mallas de Pacheco, consiguiendo el gol que iba a ser el del triunfo final. 1-4.

En esta acción resultó lesionado Paco seriamenten aunque después volvió a salir al terreno de juego, para tener que retirarse definitivamente en el minuto 38 de esta primera parte.

Comentario

El Sámano se ha encontrado en esta ocasión ante un rival muy difícil. Superior en juego y en clase, el Ramales demostró en Vallegón que ocupa con todos los méritos la tercera posición en la tabla clasificatoria, de ahí el mérito de los samanegos al conseguir tan importante victoria.

En muchas ocasiones, los de Ramales llegaron al portal de Gárate con gran peligro, perdiendo ocasiones de oro, debido al mal estado del terreno de juego, con muchas irregularidades y que favoreció claramente a los locales.

También perdió ocasiones el Sámano. que además se encontró con un gran portero en frente, Pacheco, que demostró una gran categoría, con intervenciones felices.

Había que esperar a que los locales «aguantasen» más el ritmo por resistencia, como así ocurrió cuando faltaban quince minutos para el final, en los cuales acosaron con más autoridad a los visitantes, «amarrando» el resultado que tanta falta hacía para aspirar a metas más elevadas.

A destacar el gran partido realizado por Lloni, la clase indiscutible de Rubio a quien la falta de entrenamiento, la fuerza desatada de Fermín y la mala suerte del gran Paco, que resultó lesionado. Los demás rayaron a gran altura.

Francisco PEREZ

Segunda Regional

U. D. Brazomar, 3; Reocín, 0

Interesante encuentro, el que se celebró en la mañana del domingo en el estadio municipal de Riomar, entre el Brazomar y el Ramales, encuentros de segunda regional, y cuyo resultado fue de tres goles a cero a favor del equipo local, que dominó al Reocín en todos los terrenos. Era esperada la visita del Reocín, que se encuentra el tercero en la tabla y mucha inquietud en los del Barrio, que tenían ante sí un fuerte enemigo, pero los de casa realizaron un buen cuentro y consiguieron puntos muy buenos para piraciones al ascenso de tegoría.

El Brazomar, alineó guiente equipo:

Cuena; Rubio (Vizc... Zaballa, Tore, Liaño, C... Pando, Gelito, Salazar Diego y Juanma (Pedro).

Goles: 1-G. Primer gol mañana, al rematar S... una jugada de la del... local.

2-0. Siguen los at... locales, con pase de Sab... De Diego, y éste de tiro... zado consigue el segundo

3-0. De Diego, en ver... goleador recibe un balón ... en el centro del terreno, d... a varios defensores forastero... a la salida del portero Reocín, le bate por bajo.

B. EL...

Ajedrez

El pasado domingo, día 10, se jugó en los locales del Círculo Católico el encuentro de Tercera División de la Liga Provincial por equipos de ajedrez en su octava ronda, entre los equipo «Peón Coronado», de Castro, y «Torrelavega C.».

El resultado fue de 3,5 por los locales y de O,5 los visitantes.

En la clasificación gen... falta de un encuentro pa... termine la primera vuel... Castro está situado en se... lugar con 27 puntos, a u... punto del «Club Regatas ... Santander, que suma 28 p...

Taller AUTOMA...
servicio grúa
C/ ESTACION
TELEFONO 86 04 46
CASTRO URDIALES
CITROËN
CONCESIONARIO
PEUG...

LLEGO A CASTRO EL 3ER. CANAL
No compre un video color sin THOM ni SO...

DISTRIBUIDOR OFICIAL
COMPRE UN VIDEO
THOMSON
SISTEMA VHS
VENTA Y ALQUILER DE PELICULAS
ALQUILER DESDE 500 Pts.
JESUS MARTINEZ
Queipo de Llano Núm. 13
Teléfono 860747
CASTRO URDIALES

AQUI EL DEPORTE CASTREÑO

Balonmano

Maliaño, 24; Castro A. A., 21

De nuevo tenemos que decir que una desastrosa actuación arbitral ha hecho que el cuadro castreño no haya podido traerse de su visita a Maliaño los dos puntos en juego, ya que el colegiado de turno se ha hecho protagonista del mismo teniendo en la segunda parte una actuación descaradísima en contra del cuadro castreño. Hasta el punto de que cuando el Castro Iba con cuatro goles a su favor ha expulsado sin causa alguna al jugador castreño Gervas por todo el partido, lo que ha hecho que el cuadro del Maliaño diera vuelta un partido que nunca hubiesen ganado de no ser por esta descarada actuación arbitral, ya que aparte de la expulsión a Gervas, ha pitado en contra del cuadro castreño unos penaltíes que de verdad como aficionado es la primera vez que veo pitar.

Para terminar con esta tan desafortunada actuación arbitral diremos que el colegiado se ha negado a redactar el acta al final del partido, obligando a firmar a los capitanes de ambos conjuntos el acta en blanco.

Centrándonos a lo que ha sido el partido diremos que el equipo castreño llevaba muy bien el partido a su favor pues siempre marchaba por delante en el marcador lo que hacía presumible el que no se les podía escapar el triunfo asi en la primera parte y moviendo muy bien la pelota en ataques se llegaba al final del primer tiempo con ventaja del cuadro castreño por 11 a 9, marcando goles de bella factura y con un Gervas que estaba en vena de aciertos cara al gol.

Pero llegó el segundo tiempo entonces fue cuando el árbitro protagonista del partido pues expulsó al capitán del cuadro castreño Gervas por todo el partido sin causa que realmente comprendamos, momentos después expulsaba a Pedro por dos minutos y para seguir su actuación, cada vez queel Maliaño llegaba al ataque en la linea de los seis metros se sacaba algún penalty de la manga y asú uno tras otro, lo que hizo que del 15 a 11 favorable al Castro en el minuto diez de la segunda parte, se llegara al final del partido con el resultado de 24 a 21 favorable al Maliaño.

El equipo castreño ha jugado en este partido con Arizmendi en la puerta, Llamosas (3), José (3), Gervás (9), Miguel (1), Rafa (4), Laca (1), Dogen y Pedro.

Aprovechando estas líneas la directiva castreña quiere agradecer a todos los colaboradores, aficionados y simpatizantes, por su colaboración en la rifa de la cesta que han llevado a cabó en el día de Reyes, como ayuda al balonmano Castro A. A. y cuyo número agraciado ha sido el 7.330.

B.

"CARPIME"
S. COOP, L. T. D.
Carpintería Mecánica
Madera y Aluminio
Pintura y Barnizado
Electricidad
San Juan, núm. 16
Teléfono 86 28 42
PIDA PRESUPUESTOS

PERDIDA

Se ha extraviado el DIA DE REYES una cartera con GAFAS, LLAVERO y otras menudencias.

Por tratarse de una persona mayor y por serle de imperiosa necesidad, se RUEGA LA DEVOLUCION DE LAS GAFAS y LLAVES en la Comisaría de Policía.

Buen resultado en un encuentro mediocre en La Plancha

El Castro venció a el Astillero por 2-3

El pasado sábado, día 9, a la cuatro de la tarde, se disputó en los campos de La Planchada de Astillero, el encuentro de fútbol correspondiente a la Tercera División de Liga entre los propietarios del terreno de juego y el Castro F. C., que finalizó con el resultado de 2-3, favorable a los colores castreños. Primer período, 2-1.

Buena tarde de sol y temperatura, media entrada en los graderíos y terreno de juego con mcuhas irregularidades.

A las órdenes del colegiado cántabro. Núñez, que tuvo una actuación regular, ayudado en las bandas por Rasillas y Del Amo, los equipos formaron de la manera siguiente:

Astillero: Blanco; Gelo, Samaniego, Villar, Emilio (Sedano), Villalba, Rober. Hernández, Nico, Terán y Molleda.

Castro, F. C.: Salazar; Merodio, Rodri, Víctor, Mikel, Martín (Fuentes), Sierra, Santiago, Angulo, Chema y Pinto (Estepar). Tarjeta amarilla para Rodri.

Ficha técnica

A los 3 minutos de juego se registra el primer susto para el Castro. Se registra una gran jugada por parte de Rober que cede hábilmente a Molleda que, solo ante Salazar, cruza excesivamente la pelota, saliendo por la línea d gol.

Transcurría el minuto 15 de juego, cuando Santiago, en una de sus clásicas «galopadas», cede a Martín por la derecha, quien sin pensarlo dispara raso batiendo a Blanco. 0-1.

Cuatro minutos después, es decir en el 19, el Astillero consigue bombear un balón sobre el área castreña. Salazar intenta despejar pero no acierta, y al mismo tiempo empuja con el impulso tomado a Villalba, el árbitro decreta el correspondiente penalty (?) que lo ejecuta el propio Villalba que bate a Salazar consiguiendo el gol del empate. 1-1.

Llegamos al minuto 41 de juego cuando Martín incurre en falta fuera del área castreña. La bota de Rober y Molleda, de cabeza bate a Salazar por segunda vez. 2-1.

Llegamos al minuto 53 de juego, cuando en un contragolpe castreño la defensa local incurre en falta a Sierra en el mismo borde del área. Se encarga del lanzamiento Pinto que, de tiro raso y muy duro, bate a Blanco consiguiendo el empate. 2-2.

Nuevamente, en el minuto 72, se registra otra jugada importante protagonizada por Rodri en una formidable «colada» siendo zancadilleado pero el árbitro no se «entera», siendo la jugada merecedora de tarjeta.

A los 80 minutos, se registra la jugada mäs bonita de toda la tarde. Recoge Angulo un balón en el centro del campo, se lanza hacia el portal de Blanco, dribla a cuat contrarios y cuando Blanc icia la salida le cuela el balé r bajo, consiguiendo el g el triunfo. 2-3.

Comentario

Partido qu podemos calificar como mediocre el realizado por ambos conjuntos, a los que hay que atribuir un tiempo para cada uno.

Si en la primera parte, el Astillero «jugó» minó más, en la segunda l fueron los cántabros los pusieron cerco al portal d Blanco, que pasó por serios peligros.

Esta segunda parte del Castro, fue motivada principalmente por la inclusicón en el once de Fuentes, a partir del descanso, que dio mayor solidez al conjunto y fue el artífice principal de esta reación castreña.

A destacar junto n Fuentes, el extraordinario partido realizado por Chema ue va a más cada sema , y puede llegar muy leje cuida el chaval!

Dos puntos de los llamados de oro, que permiten al Castro auparse en lugare de privilegio en la tabla icatoria y mirar al futuro con cierto optimismo.

Esta crónica ha sido realizada por

Ramón MADARIAGA

TERCERA-2° GRUPO

Europa	1	—	Oviedo A.	0
Gijón Ind.	0	—	Lugones	0
Caudal	3	—	Barreda	0
Naval	3	—	Buelna	1
Astillero	2	—	Castro	3
Torrelavega	1	—	Avilés	0
Santoña	1	—	Turón	1
Cayón	2	—	San Martín	1
Piloñesa	2	—	Langreo	2
Titánico	0	—	Siero	1

	J.	G.	E.	P.	F.	C.	Pts.
Langreo	19	12	4	3	39	16	28+10
Caudal	19	9	6	4	24	16	24+ 4
CAYON	19	9	5	5	31	19	23+ 3
SANTOÑA	19	8	6	5	27	15	22+ 2
Siero	19	9	4	6	33	19	22+ 2
Turón	19	8	5	6	24	24	21+ 3
CASTRO	19	9	7	3	26	28	21+ 3
NAVAL	19	8	4	7	24	21	20
Avilés	19	8	4	7	21	21	20 2
Ovedo A.	19	8	4	7	21	23	20 +2
Piloñesa	19	6	7	6	28	26	19— 1
GIMNASTICA	19	9	1	9	22	26	19— 1
Europa	19	7	5	7	17	22	19+ 1
San Martín	19	8	2	9	26	30	18
UNION CLUB	19	7	3	9	22	28	17— 3
BUELNA	19	6	4	9	15	27	16— 2
Titánico	19	6	3	10	19	27	15— 5
Gijón Industrial	19	4	6	9	16	29	14— 6
A. Lugones	19	3	7	9	21	26	13 —5
BARREDA	19	2	5	12	13	36	9— 9

PRIMERA REG.

Monte	1	—	Colindres	1
Cartes	2	—	Rib. al Mar	1
At. Deva	4	—	San Román	1
Comillas	0	—	Toluca	2
Revilla	3	—	Pontejos	1
Mari. Cudeyo	2	—	Ruiz Capillas	2
Minerva	1	—	Valdáliga	0
Sámano	1	—	Ramales	0
Siete Villas	2	—	Escobedo	1

Toluca	18	16	1	1	58	10	33+17
Minerva	18	12	3	3	42	17	27+ 9
Ramales	18	11	2	5	43	27	24+ 8
Escobedeo	18	10	3	5	27	20	23+ 5
Cabuérniga	18	10	2	6	29	18	22+ 4
Sámano	18	10	2	6	31	23	22+ 2
Cartes	18	9	4	5	25	22	22
Comillas	18	10	1	7	32	20	21+ 1
Colindres	18	8	4	6	19	16	20
Monte	18	7	3	8	22	31	17+ 1
Riba. Mar	18	6	4	8	28	26	16+ 2
Revilla	18	8	0	10	25	31	16— 2
Siete Villas	18	7	2	9	21	34	16— 2
Marina Cudevo	18	6	2	10	31	33	14— 6
At. Deva	18	4	5	9	21	36	13— 5
Valdáliga	17	4	3	10	24	34	11— 7
San Román	18	5	1	12	19	39	11— 9
Fontejos	18	3	3	12	15	38	9— 3
Ruiz Capillas	18	0	5	13	14	47	5—11

REGIONAL PREFERENTE

A. Albericia	2	—	Lope de Vega	2
Ayrón	2	—	N. Montaña	0
Rayo Cantabria	6	—	A. Peñacastillo	0
Escudo	1	—	Suances	2
Gama	1	—	San Justo	1
Mioño	2	—	Noja	2
Velarde	1	—	Naval Aesa	0
Guarnizo	0	—	Barquereño	1
Laredo	4	—	A. España	3
Torina	1	—	Vimenor	0

	J.	G.	E.	P.	F.	C.	Pts.
Rayo Cantabria	19	15	3	1	72	6	33+13
At. Albericia	19	12	5	2	31	18	29+ 9
Laredo	19	11	6	2	31	22	28+ 8
Barquereño	19	11	4	4	36	14	26+ 8
Escudo	19	9	5	5	37	22	23+ 3
Guarnizo	19	8	7	4	22	16	23+ 3
Suances	19	8	7	4	28	25	23+ 5
Noja	19	7	7	5	28	24	21+ 3
Nueva Montaña	19	8	3	8	25	26	19+ 1
Ayrón	19	7	4	8	28	30	18
Mioño	19	8	2	9	27	30	18— 2
San Justo	19	7	4	8	23	30	18
Vimenor	19	6	5	8	20	23	17— 3
Velarde	19	5	7	7	20	32	17— 3
Gama	19	4	5	10	18	27	13— 7
Lope de Vega	19	3	6	10	24	34	12— 6
At. España	19	5	1	13	24	40	11— 7
At. Peñacastillo	19	3	5	11	16	33	11— 7
Naval Aesa	19	3	4	12	24	36	10— 8
Torina	19	3	4	12	17	51	10—10

Aprobada la construcción de 28 viviendas en antiguos terrenos de Castro Novo

La Comisión Municipal Permanente de Castro Urdiales aprobó en su última sesión una resolución referente a la construcción de 28 viviendas en una zona del defenestrado polígono de Castro Novo, y que forman parte de un bloque de unas cien que se construirán más adelante. Este proyecto, pese a los rumores que circulan por la villa, no supone en manera alguna el resurgimiento de Castro Novo, el macrogigante proyecto del arquitecto catalán Bofill, que tanta polémica causó en la localidad. Hasta tal punto es así que el proyecto que ha dado luz verde ahora el Ayuntamiento castreño está redactado por el arquitecto santanderino Ricaro Lorenzo y el grupo proyectado se sitúa en las cercanías de la playa y perfectamente en el casco urbano de la ciudad, en una área que aunque estaba, como hemos señalado dentro del proyecto Castro Novo, está próxima a la población y se ocupa en el verano para acampadas.

Francisco Pérez

El pasado lunes, a partir de las doce y media de la mañana, se celebró en el Ayuntamiento de Castro Urdiales, la sesión permanente semanal, en la que se trataron asuntos de suma importancia para nuestra ciudad, entre los que destacaron una resolución referente al proyecto de ejecución de veintiocho viviendas, bajos comerciales y garajes, en los terrenos que comprende el denominado polígono de «Castro Novo», y que están promovidas por la Empresa «Castromar», encargándose de su edificación dos conocidos contratistas castreños.

Hay que destacar que este asunto fue llevado a la Comisión Municipal Permanente por razones de carácter técnico, según señala el propio Ayuntamiento. En esta Comisión Municipal Permanente se entendió, siempre según los informes técnicos, que el proyecto de ejecución de las veintiocho viviendas coincidía con el proyecto básico que sirvió, asimismo, de fundamento, en su día, para el otorgamiento de la licencia de obras. Se puede decir, que estas veintiocho viviendas se realizarán en el primer sector de «Castro Novo», y su construcción se iniciará de forma inmediata, al ser aprobados por la Permanente a la que nos referimos.

Hay que dejar muy claro que el Ayuntamiento no ha otorgado el pasado lunes las licencias correspondientes de obras, sino que ha dado luz verde a unas construcciones que ya fueron aprobadas en el año 1968 y que corresponden al Plan General de «Castro Novo».

Según, siempre, la Comisión Municipal Permanente, y viendo que dicho proyecto de ejecución coincide con el proyecto básico se verificó el mencionado proyecto de ejecución con la intención de velar por los intereses generales de una buena construcción.

Hay que destacar que el Ayuntamiento ha estudiado y atendido a las cuestiones de urbanización de la zona, exigiendo una serie de condiciones en la misma, y que vienen a ser las normas principalísimas por las que en su día se consintió que «Castro Novo» fuera una realidad.

Estas veintiocho viviendas que se van a construir en breve, como hemos dicho anteriormente, es el comienzo de un pequeño polígono de unas cien viviendas, tan sólo anunciado en su día, dentro de una parcela incluida en el polígono de «Castro Novo», proyecto que no será una realidad ya.

Con la construcción de estas veintiocho primeras viviendas, no se puede afirmar que la construcción de «Castro Novo» haya iniciado su primera fase, con vistas al futuro, ni mucho menos, ya que es un proyecto de reducidas dimensiones que no tendrá prolongaciones.

Casa del Mar

Otro asunto de importancia tratado en esta Permanente fue el referente a los problemas surgidos en la construcción de la Casa del Mar y policlínico de nuestra ciudad. De todos sabido, lo publicamos en su en estas mismas páginas, tanto la empresa constructora como el Instituto Social de la Marina habían firmado los correspondientes escritos para la iniciación de las obras y que todo quedaba supeditado a que el Ayuntamiento de Castro Urdiales consiguiera los correspondientes permisos particulares para derribar el muro de acceso por la calle Javier Echevarría, acceso que va a ser utilizado para comenzar la construcción de esta obra social tan importante para nuestra localidad.

Pues bien, nuestro Ayuntamiento, ante la propuesta enviada por la señora de Amézaga, propietaria de la finca colindante, ha aceptado una serie de puntos, en términos generales, por los que se ha llegado a un acuerdo, para el comienzo inmediato de las obras que darán paso a la construcción de esta importantísima obra para nuestra ciudad.

Finalmente, otro de los temas importantes fue el acuerdo que la Permanente acordó encargar a una conocida casa la confección de las tres banderas que ondearán en el balcón de nuestro Ayuntamiento y que ahora se encuentran en un estado más que lamentable en cuanto a su conservación se refiere. Estas tres banderas son la Nacional la de Cantabria y la local de San Andrés.

"El lobillo" (Cuento)

Dedicado a mi hija Nieves

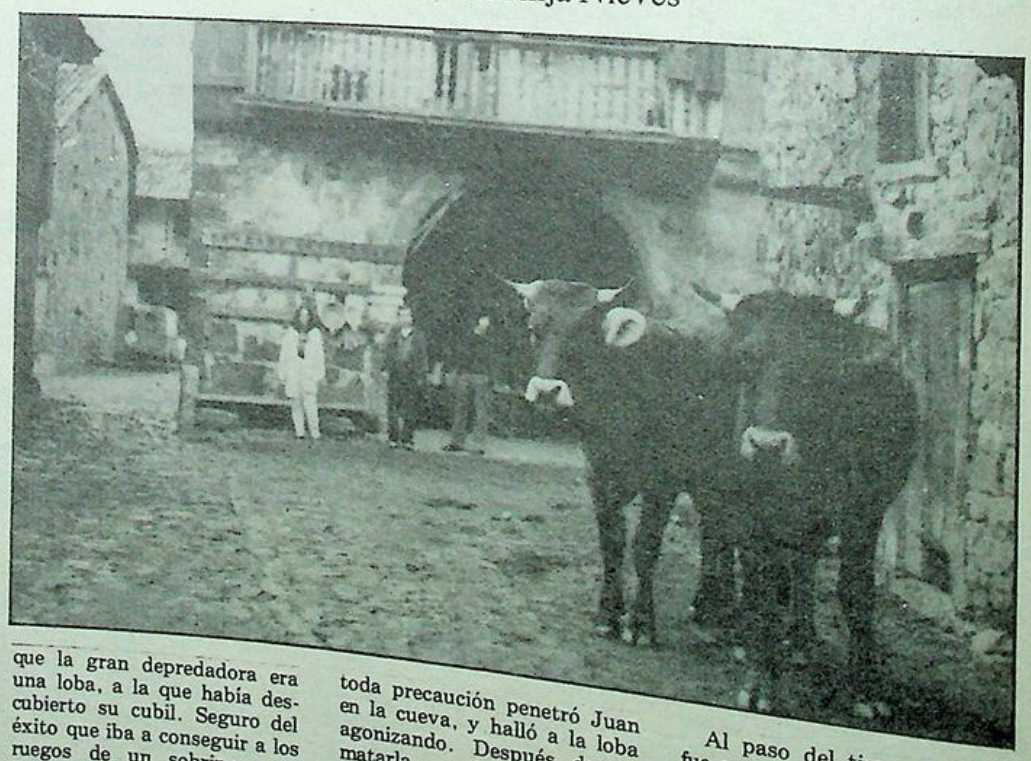

Quien quiera visitar el pueblo de Bárcena Mayor situado en un punto de la Montaña, próxima a la comarca del Saja, rodeado de una impresionante naturaleza, a ambos lados del río Argoza, que desemboca en el río Saja, contemplará uno de los pueblos más bellos de nuestra provincia; porque los nobles edificaciones de siglos pasados, se han conservado y dan al pueblo una sensación de haberse parado el tiempo de la historia. Los habitantes han ido a menos con el correr de los tiempos; pero Bárcena Mayor conserva el resto de su grandeza de tiempos pasados.

Nuestra narración sucede a comienzos de este siglo, cuando en el pueblo existía un hombre bondadoso y activo llamado Juan. Un hombre que servía para todo; aparte su profesión de herrero, hacía las veces de sacristán, pregonero, recadero... y todo lo que hiciera falta en aquel hermoso valle junto al pueblo de Los Tojos, a cuyo Ayuntamiento pertenece Bárcena Mayor. La afición máxima de Juan era la caza, y no sólo de piezas pequeñas, sino que era frecuente verle abatir jabalíes, venados, zorros, etc. etc.

Por aquellos años, hacia 1910, los rebaños de cabras, ovejas y vacas, tuvieron mucho que perder, como consecuencia de ataques continuados de los lobos que merodeaban la agreste montaña y el bueno de Juan decidió tomar en serio la caza de este enemigo de la ganadería de su pueblo. Tras muchos trabajos logró poner fuera de combate a muchas alimañas, y un buen día, después de haber observado toda la comarca, ratificó que la gran depredadora era una loba, a la que había descubierto su cubil. Seguro del éxito que iba a conseguir a los ruegos de un sobrino suyo llamdo Ricardo, acudió a acechar los movimientos de su enemigo.

Con cautela y prudencia fue acercándose poco a poco en unión del niño, con tan buena fortuna, que logró colocarse a tiro del animal. Un disparo certero abatió al fiero animal, pero arrastrándose la loba logró llegar hasta la pequeña gruta, donde tenía su refugio. Con toda precaución penetró Juan en la cueva, y halló a la loba agonizando. Después de rematarla, y habiéndose sus ojos, acostumbrado a la oscuridad, descubrió un pequeño lobezno, junto a la exánime carnicera. Ricardo entró y compadecido, le pidió a su tío, que no matara al pequeño lobillo. Juan, por complacerle, consintió que el pequeño animal, fuera trasladado en brazos a su domicilio; donde fue muy bien recibido y le amamantaron durante unas semanas tratándole como si fuera un gato doméstico.

Al paso del tiempo el lobo fue creciendo, y seguía a todos los habitantes de la casa como si se tratara de un perro manso. Ninguna nota de fiereza se notaba en el crecimiento del animal.

Permanecía atado casi todo el día, y cuando Ricardo salía de la escuela, se complacía sacarle a dar un paseo. Pero un día, en que el niño se despidió del lobillo, como siempre, dejándole atado, para ir a la escuela, a media mañana, en el centro escolar, todo el mundo quedó sorprendido al observar de repente, la entrada de un lobo. Se armó un alboroto impresionante, por el miedo de los condiscípulos de Ricardo, excluso de su maestro, hasta que el niño explicó que no se trataba de un lobo carnicero, al contrario, era un animal pacífico, menos peligroso que cualquier perrito faldero. Y así fue, y desde entonces todos sus amigos jugaron muy a gusto con el lobillo.

La vida doméstica del lobo transcurría como la de cualquier animal domésitco, pero el padre de Ricardo le refirió que algunas noches, al oir lejanos los aullidos de sus hermanos los lobos, el animal se conmovía no obstante ello a la mañana siguiente su comportamiento era toralmente noble y pacífico.

Y en una noche de invierno en que la luna llena iluminaba la comarca del Saja, convirtiendo su belleza agreste en una sublime armonía de la naturaleza, la voz de los lobos debió llegar a los oídos del lobezno, más vibrante que nunca. El padre de Ricardo se levantó al oir ruido en el corral y sólo le dio tiempo a ver como el animal, cediendo a la poderosa llamada de su raza, abandonaba la vida doméstica para acudir junto a su manada.

Ricardo lloró durante unos días la desaparición de su amigo, pero más aún sintió la pena el día en que Juan trajo al pueblo un lobo asesino. Ese lobo tenía un collar por lo que Ricardo identificó a su amigo que una noche se separó voluntariamente de él, cediendo ante a la llamada del furor de los lobos que al cariño que él había depositado sobre El Lobillo.

Lorenzo MAZA

LA Ilustración DE CASTRO

Director: JULIO POO SAN ROMAN Editor: «LA ILUSTRACION DE CASTRO, S. A.» Año LXXXIII Núm. 4.228 24 de enero de 1982 - Precio 35 pesetas

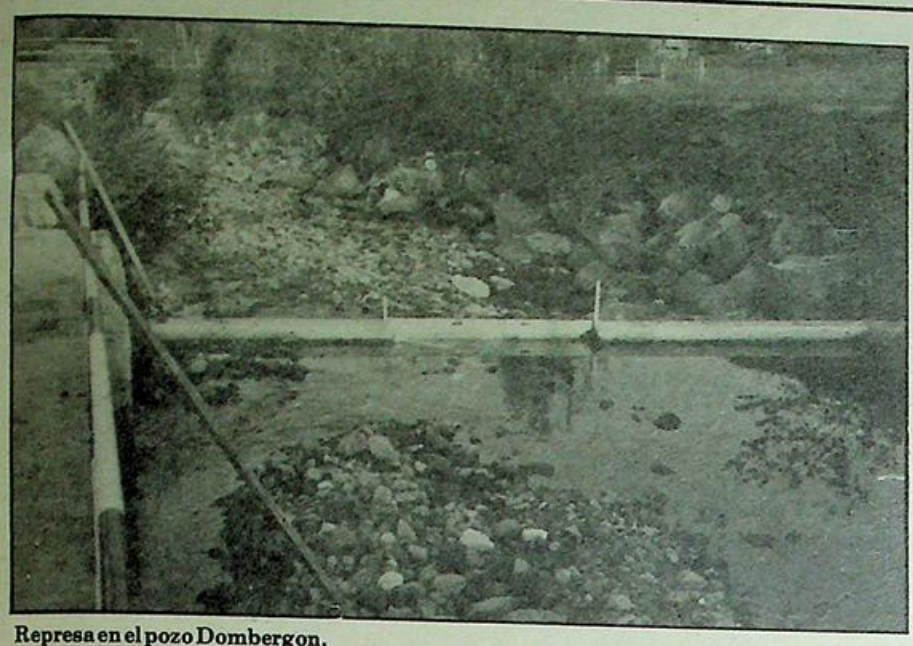

Represa en el pozo Dombergon,

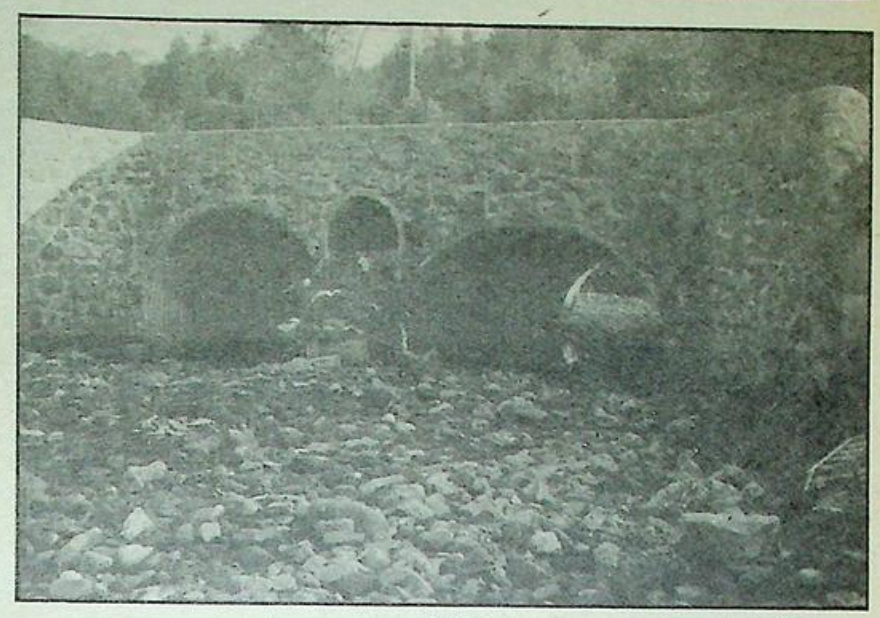

El río, a su paso por el puente de Cotarelo.

Para antes del verano comenzarán las obras

Quince millones para el río Mioño, y otros quince para el Brazomar

★ Los proyectos de encauzamiento, canalización, dragado y embellecimiento de ambos ríos estarán terminados en febrero y marzo

★ Se trata de una labor conjunta a desarrollar entre la Diputación Provincial y la Confederación Hidrográfica del Norte de España, con lo cual desaparecerá el fantasma de inundaciones

De los 900 milllones que se prevén como inversión en el encauzamiento, dragado y defensa de los ríos de la Montaña, un total de 600 millones son los que aprobó el último pleno de la Diputación Provincial, y entre ello están incluídos dos que afectan a nuestro municipio: el de Mioño y el de Brazomar.

En el pleno correspondiente al mes de abril, la Diputación aprobó la creación de la comisión de Ríos, con objeto de encauzar, canalizar y dragar todos los de nuestra provincia, a la vez que procurar así una defensa a los pueblos y a sus moradores contra las crecidas.

En una conjunción de esfuerzos, la Diputación por una parte, y la Confederación Hidrográfica del Norte de España, por otra, han comenzado activamente a desarrollar los oportunos proyectos que después saldrán a información pública solicitando, a la vez el auxilio del Estado para la ejecusción de cada una de las obras, teniendo en cuenta que corre la Diputación con el 25 por ciento del total del proyecto, y l Estado con el 75 por ciento también de dicho total.

Hecho este ligerísimo esquema general, centrémonos ahora en los dos ríos que más afectan a nuestro municipio castreño, esto es, al Mioño y al Brazomar, en Sámano.

Reunida la comisión de ríos hace un par de días, aprobó el proyecto de encauzamiento, dragado y canalización del río Mioño para el próximo mes de febrero y el de Brazomar para el inmediato de marzo.

De significar es que las obras tanto para uno como para el otro río, se iniciarán antes de que comience el próximo verano, l cual significará que, a no ser que ocurra algún cataclismo imprevisto, el temor a las grandes crecidas y desbordamientos con notorio peligro para vidas humanas y haciendas habrán desaparecido a partir de entonces.

Concretándonos a la labor que los técnicos de la Confederación Hidrográfica del Norte de España y de la Diputación han de realizar en ambos ríos de nuestro término municipal, diremos que tanto en el Mioño (donde corren peligro más vidas humanas), como en el Brazomar, la inversión será de unos 15 millones de pesetas en cada uno. Es decir, que en conjunto, el Estado y la Diputación invertirán en el porcentaje antes indicado, unos 30 millones de pesetas.

Se trata, en ambos casos, de canalizar debidamente el cauce de cada río, así como su encauzamiento má adecuado, con lo cual se resuelven los problemas de inundación tan peligrosos para vidas humanas, para viviendas y para industrias y centros, como ocurre más concretamente en el Brazomar.

Para ello, en los dos proyectos los técnicos están teniendo en cuenta al elaborar sus proyectos la resolución de otra serie de problemas, como son, por ejemplo, los de conservación y cuidado del río, así como del aspecto ecológico e incluso estético.

Así, se crearán en ambos márgenes una especie de paseos y en el lecho del río se trazarán pequeñas presas con objeto de que al retener el agua entre ellas, puedan vivir los peces perfectamente.

En conjunto, y dentro de esa canalización y encauzamiento, así como dragado, se embellecerán los márgenes, se crearán esos paseos, esas presas y esas escolleras, que darán un nuevo aspecto paisajístico a cada uno de nuestros ríos, tanto al Mioño como al Brazomar, a la vez que de una vez por todas los habitantes de sus riberas se verán libres del temor, siempre pendiente, de un desbordamiento que hiciese peligrar vidas humanas y haciendas.



Río de Mioño, pocos cientos de metros antes de llegar al mar.



Río de Mioño, más o menos, por esta zona será la captación de aguas para Castro.

INDICE LOCAL

Farmacias de guardia

Domingo, 24, Santisteban.
Semana del 25 al 30, Arce.
Domingo, 31, Arce.

Movimiento demográfico

Nacimientos: José Angel Arisqueta Castro, hijo de José y Margarita.

Matrimonios: José Luis Sierra Zaballa, con Lourdes Hormazábal Pérez.

Defunciones: María Esteban Garma, de 94 años.

HORARIO DE MISAS

DIARIO

8,30: Colegio Corazón de María.
8 tarde: Iglesia Sagrado Corazón.
8 tarde: Colegio Corazón de María.

VISPERAS DE FIESTA

8 tarde: Iglesia del Sagrado Corazón.
8 tarde: Colegio Corazón de María.

DOMINGOS Y FESTIVOS
MAÑANA

9: Convento MM. Clarisas.
9: Colegio Corazón de María.
9,30: Iglesia Sagrado Corazón.
11: Parroquia Santa María. (NINOS).
11: Colegio Corazón de María.
11,30: Capilla Santo Hospital.
12: Iglesia Sagrado Corazón.

TARDE

1: Capilla Brazomar.
1: Colegio Corazón de Marís.
6,30: Iglesia Sagrado Corazón.
7: Colegio Corazón de María.

MIGUEL IRIARTE
MARMOLERIA
Los Huertos, s/n. Teléf. 860793
CASTRO-URDIALES.
Trabajos de piedra y mármol, fachadas, portales, escaleras, panteones, criptas, lápidas, fregaderas y fogones.

LA ILUSTRACION DE CASTRO

(Depósito Legal: SA. 25-1977)
Redacción y Administración:
Travesia de la República Argentina
Apartado 66
CASTRO-URDIALES

Precios de suscripicón:
Trimestre: 450 pesetas.
Un años: 1.800 pesetas.
Extranjero: 2.100 pesetas año.

(PAGO ADELANTADO.)

Imprime: EDITORIAL CANTABRIA, S. A.

EL TIEMPO EN CASTRO URDIALES

Mes de ENERO 1982

Fecha — Día	TEMPERATURA Máx.	TEMPERATURA Mín.	VIENTO Direc.	VIENTO Fuerza	ESTADO DEL MAR	ESTADO DEL CIELO	LLUVIA m.2
9 Sabado	19	15	S	Flojo	Lisa	Despejado	0
10 Domingo	17	11	S	Moderado	Lisa	Nuboso	0
11 Lunes	14	11	S. W.	Débil	Lisa	Cubierto	0
12 Martes	15	9	E	Moderado	Rizada	Nuboso	0
13 Miércoles	12	10	N. E.	Moderado	Marejadilla	Cubierto	0
14 Jueves	14	9	S. E.	Moderado	Lisa	Cubierto	0
15 Viernes	17	13	S. E.	Débil	Lisa	Despejado	O

Campaña de Navidad, año 1981

Suscripción abierta por el Excelentísimo Ayuntamiento de Castro Urdiales:

	Pesetas
	186.300
Suma anterior	2.000
Farmacia Santisteban	300
Don Francisco Sopeña Irabien	1.000
Don José Manuel Retaloza Carbajales	1.000
Don José Ortiz Carvajal	2.000
Don Luis Lega Pérez	5.000
Banco de Santander	4.000
B. M. A. Española, S. A.	10.000
Derivados del Fluor, S. A.	500
S. Sebastián Merino Ibarlucea	5.000
Mesón El Segoviano	
Suma y sigue	217.100

Se reciben los donativos en el Ayuntamiento y entidades bancarias de esta localidad de Castro Urdiales.

Castro Urdiales, 18 de enero de 1982.

Donativos recibidos para el Sant Hospital

En memoria de Arturo A Idígoras, 10.000.

En memoria de Rosa L Gómez, 5.000.

Milagritos Gómez, 120.0

Miguel Nates Gainza, 2 B. C., 6.000.

María Olano Eraus 2.000.

José Manuel Retolaza, 1.0

Guadalupe Herg Urrutia, 5.000.

Club Náutico, 25.000.

Pesca del Atún, 10.000.

José M.ª Martínez P señora, 25.000.

Elena Echeandia, Vd Acero, cuatro magníficas tas.

Cáritas Parroquial, tab dulces para todos los resid

Excmo. Ayuntamien sequios para todos los re tes.

Junta Vecinal de Sa tabaco y dulces para tod residentes.

Muchas gracias a todos Dios se lo pague.

Castro Urdiales, 18 de de 1982.

Necrológicas

En el Santo Hospital de Castro, y a la edad de 94 años, falleció el día 15 del actual la viuda de Bernaola, muy conocida en Castro por María, «La Francesilla». Desde hacia varios año vivia en el Hospital, y en plena salud y en total uso de sus facultades ha llegado hasta el último dia de su vida, en que una grave indisposición ha terminado con su dilatada existencia.

En su infancia residió varios años en Francia, pasando después a Sámano, y después de su matriminio ya habitó siempre en Castro, gonzando de grandes simpatias; por lo que los actos religisos celebrados en sufragio de su alma se vieron muy concurridos de vecinos que expresaron su sentimiento, al cual se une nuestro semanario.





TELEFONO: 861930

PROGRAMACION

Sábado, día 23: «Sólo Dios sabe la verdad».
Domingo, día 24: «El cartero siempre llama dos veces».
Lunes, día 25: «El cartero siempre llama dos veces».
Miércoles, día 27: «Confidencias en una cama».
Jueves, día 28: «Correrías de verano».
Sábado, día 30: «Super agente 86».
Domingo, día 31: «Viernes 13, segunda parte».

NOTA.—Todos los domingos y días de fiesta, a las cuatro y media, película especial para niños.

PRIMER ANIVERSARIO DE LA SEÑORA

DOÑA MARIA AHEDO MALTRANA

(Viuda de don Ernesto Gamecho)

Falleció en Cruces (Baracaldo), el día 25 de enero de 1981, a l 77 años de edad, habiendo recibido los Santos Sacramentos la Bendición Apostólica

Q. E. P. D.

Sus hijas, doña Consuelo y doña Juana; hijos políticos don Julio Gutiérrez y don Jesús Gimeno; nietos, Ma Begoña, Maria Yolanda, Ernesto y consuelo; nieto político Joaquín López; sobrinos, primos y demás familia,

RUEGAN a sus amistades y personas piadosas, su oración por el alma de la finada y asistan a la MIS ANIVERSARIO que, por su eterno descanso, se celebrará la iglesia del SAGRADO CORAZON, el LUNES, 25 corriente, a las OCHO de la tarde, por lo que les quedarán eternamente agradecidos.

Castro Urdiales, 23 de enero de 1982.

TIEMPO PASADO

LA ILUSTRACION en los años 40

23 de enero de 1949

DE CULTO Y CLERO

Ya que se ha traído a las columnas de LA ILUSTRACION el tema de la dotación del culto y clero, ¿por qué no volver sobre él? Verdad es que hay otros temas religiosos de mayor importancia y actualidad; pero no es bueno dejar que pase esta tan oportuna ocasión. Nadie ha de extrañar que se trate de este asunto de modo puramente informativo, con el fin de dar a conocer a muchos que la ignoran esta realidad de las cosas. Esto es lo único que se pretende.

Cuando uno de los primeros Gobiernos de la República suprimió aquel ya tan mezquino e insuficiente presupuesto de culto y clero, los católicos tomaron sobre sí la carga. Ni aún en aquellas apremiantes y dolorosas circunstancias cumplían todos con su deber. Pero la recaudación en los primeros tiempos era, si no suficiente, bastante cuantiosa. Después fue lentamente disminuyendo, y Dios sabe a qué extremos de escasez se hubiera llegado, si el sostenimiento del culto y clero hubiera dependido únicamente de los católicos. No habría en éstos, por lo general, conciencia de su deber en este punto. Y la baja fue mayor el día que el Gobierno nacional restableció el presupuesto del culto y clero. Sin reflexión, sin informarse previamente, se incurrió por muchos en el error de que el Estado subvenía abundantemente a esas necesidades. Dejemos ahora a un lado la obligación y las posibilidades del Estado en este asunto. Ocurre también en esto, como en tantas cosas, que no acabamos de apearnos de la opinión de que es el Estado quien debe pagarlo todo. En otras naciones, en Estados Unidos, por ejemplo, el Estado no contribuye para estos fines. Son los católicos los que sostienen sus sacerdotes y sus iglesias, y además sus universidades, colegios, escuelas y sus hospitales, dispensarios, asilos y orfanatos. Y lo hacen con la mayor generosidad. ¡Qué concepto tan distinto de la vida y del deber!

Cuando se dice «sostenimiento del culto» se sobreentienden todos estos capítulos: Conservación y reparación de los templos, dotación de los que sirven el culto, organista, sacristán, etc., reposición, reparación y limpieza de objetos y vestiduras sagradas, y todo lo necesario para las funciones litúrgicas o extralitúrgicas que en la iglesia o iglesias parroquiales se celebren

Para todos estos menesteres, el Estado da a las parroquias del arciprestazgo unas veinte pesetas y a la de Castro, unas setenta pesetas mensuales. Sólo en Castro se gastan hoy de cera, en la iglesia parroquial, mucho más de mil pesetas al año. Y sobre eso hay que satisfacer la dotación del organista y del sacristán y atender a todas las necesidades arriba mencionadas. Pues para todo esto, fuera de la dicha subvención del Estado y de mil pesetas que el Ayuntamiento viene pagando anualmente a la parroquia, como compensación por los derechos que ésta perdió al clausurarse el antiguo cementerio parroquial y abrirse el nuevo construido por el municipio, y de poco más de mil pesetas que pueden sumar al año los derechos que la parroquia percibe en funerales y demás funciones sagradas, no se cuenta con más recursos que las eventuales aportaciones de los fieles. Porque en la parroquia de Castro, de tantos siglos de existencia, no hay una sola fundación que tenga por fin, ya que no otras atenciones del culto, siquiera la conservación de la valiosa iglesia de Santa María.

Y así sucede que no es posible dotar decorosamente, como lo exige la misma justicia social, a los sirvientes de la parroquia, cuya retribución es muy reducida, y que en cuanto hay que hacer alguna reparación o gasto, no muy importante en Santa María, sea preciso llamar a las puertas de la caridad de propios y extraños. Y nada se diga de las parroquias del arciprestazgo, carentes en su mayor parte de otros recursos que los que el Estado y los escasos derechos de las funciones litúrgicas les proporcionan. Esta es la situación en cuanto al culto...No muy boyante, como se vé.

PISCIS

Sueños y ambiciones

El que sueña en fruslerías
suele cosechar silencios,
y el que azuza su carácter
se mete en falaces sueños.
Pero el sueño no es la meta,
ni por él se llega a serlo...
La costumbre y el carácter
son mediadores en ello.
Sin la constancia, es inútil
todo generoso esfuerzo
por llevar al alma atisbos
de propio engrandecimiento.
El destino es un producto
del carácter, suponiendo
que medimos los caminos
por lo que nos cuestan ellos.
Nadie vaga a la intemperie
por el placer del misterio,
sino por ver si, en la meta,
se reponen los esfuerzos.
En el mundo son así
los males y los remedios:
a un gran dolor, un buen bálsamo;
a un buen querer, un gran premio...

Manuel GONZALEZ HOYOS

Problemas de la deuda exterior de España

En los recientes acontecimientos de Polonia se ha señalado como un dato muy negativo el hecho de que su situación en el sector exterior no le permitiera hacer frente a las exigencias financieras de su deuda extranjera, que alcanzó la cifra de 28.000 millones de dólares, ya que no podían ser atendidas en los plazos de vencimiento, con el perjuicio correspondiente para las naciones acreedoras, especialmente Alemania Occidental.

Con este motivo, conviene hacer algunas reflexiones sobre la situación de la deuda exterior de España y sus problemas, que en septiembre de 1981, alcanzó la cifra de 26.242 millones de dólares, a cambios de mercado, pero la diferencia entre Polonia y España está en que mientras Polonia no puede pagar los gastos financieros de la misma porque no tiene divisas disponibles, España dispone de reservas importantes, aunque la situación comienza a ser preocupante.

Deuda exterior y reservas

A continuación figura el importe de las reservas españolas y de la deuda exterior, en dólares, y las diferencias entre esas cifras, que permiten seguir la situación desfavorable de ese endeudamiento.

Evolución de las reservas y de la deuda exterior de 1974 a 1981 (en millones de dólares)

Años	(1) Reservas	(2) Deuda exterior	(1)/(2) Diferencias de reservas a deuda
1974	6.025	5.450	+575
1975	5.905	7.958	-2.053
1976	4.952	10.689	-5.737
1977	6.132	14.207	-8.075
1978	10.015	17.158	-7.083
1979	13.116	19.461	-6.345
1980	12.318	23.695	-11.377
1981 (1)	12.310	26.242	-13.932

(1) Septiembre.
Fuente. Banco de España. Deuda exterior a cambios de mercado. Boletín estadístico. Octubre de 1981. Páginas 140 y 143. Cuadros XIII-25 y XIII-31.

Esas cifras necesitan algunas aclaraciones para que puedan ser debidamente interpretadas, lo que hacemos a continuación.

En el año 1974 y anteriores, las reservas en dólares eran mayores que la deuda exterior, pero desde 1975 a 1981 el importe de la deuda exterior fue creciendo continuamente, siendo mucho mayor que las reservas.

Disminuye la garantía

Hasta 1977, en los cuatro años anteriores, las reservas tuvieron pocas variaciones, y desde ese año aumentaron en forma muy importante, pero la deuda exterior se elevó fuertemente y lo hizo en mucha mayor proporción que las reservas. Por efecto de esas variaciones simultáneas, la deuda exterior española que sólo tiene como garantía las propias reservas, va teniendo un porcentaje de garantía cada vez menor, hecho que se percibe claramente en la columna 3 del cuadro expuesto.

El mantener unas reservas tan altas y contraer al mismo tiempo deudas muy fuertes, en mi opinión es un error, porque la deuda exterior paga intereses y las reservas, como son activos en caja, no producen análogos intereses, por lo que la deuda exterior es más alta de lo que podía haber sido. Hubiera sido suficiente conservar una cifra mucho menor de reservas, para cubrir los desfases entre ingresos y pagos, reduciendo esas reservas hasta unos 4.000 millones de dólares.

Con la deuda exterior no se juega

Aunque por el momento la situación actual se puede soportar, comienza a ser preocupante, y si continúa evolucionando en la misma forma, a partir de unos tres años más se hará cada año más difícil, porque con la deuda exterior no se juega; hay que pagarla y pagarla en dólares, y no sirve la impresión de billetes por el Banco de España, como se hace con la deuda interior.

Unidos los factores internos a los exteriores, se sumarán las causas desintegradoras de la economía española, creando problemas de difícil solución y la responsabilidad corresponderá íntegramente a los gobiernos centristas, en consenso con los socialistas, pues como se ve por las cifras del cuadro, el franquismo nada ha tenido que ver con esa evolución tan desfavorable.

¿Se llegará a una suspensión de pagos por las exigencias de la deuda exterior? Todo depende de la política que sigan los gobiernos en relación con el comercio exterior, que en los últimos años ha sido muy desafortunada y habría que preparar ya unos programas de selección de las importaciones y si España ingresa en el Mercado Común y se liberalizan las importaciones industriales, la situación se agravará y puede hacerse insostenible, como consecuencia de sus efectos negativos sobre la balanza comercial, y ése es uno de los grandes obstáculos para el ingreso de España en la Comunidad Europea, si no se adoptan las necesarias cláusulas de salvaguardia.

En fin, un factor que puede tener influencia en las perspectivas señaladas sobre el sector exterior, es el derivado del ingreso de España en la OTAN, si se reflejase en la adquisición en el extranjero de mayor armamento, porque esas importaciones serían un gasto adicional en divisas, aunque en el momento actual y mientras no se disponga de datos concretos, resultaría prematuro valorar cualquier influencia de ese factor.

Higinio PARIS EGUILAZ

REBAJAS DE ENERO
Para toda la familia y el hogar



JAIME RIBALAYGUA

Guriezo

El centenario eucalipto de Nocina: Una atracción a promocionar

Las fuentes públicas: Grata realidad al servicio de todo el vecindario

Entre las muchas peculiaridades que corresponden a nuestra área de influencia, queremos destacar, el eucalipto de Nocina, cuya disposición de las raíces, le dan un típico lirismo que aún estando acorde con el entorno que le rodea, hacen de su ubicación, una pintoresca atracción digna de promocionarse a todos los niveles.

Así las cosas y para que el lector tenga una visión completa de lo que podriamos definir como caprichos de la naturaleza, digamos que una vez en El Pontarrón de Guriezo, el visitante que quiera contemplar este excepcional eucalipto, deberá desviarse a la carretera comarcal a Villaverde Trucios, para seguidamente tomar el ramal de subida a Nocina que está situado a unos 300 m. del cruce general. Una vez franqueadas las primeras rampas de acceso a la localidad, el viajero girará a la derecha y al lado mismo de la ermita de El Pilar, podrá admirarse este colosal árbol, cuyas raíces no han encontrado en la tierra el alojamiento suficiente y han optado por aflorar a la superficie, parodiando una monumental corona en torno al tronco del vegetal.

Como el lector podrá comprender si abogamos por una detenida visita a la localidad de Nocina, no es para ver algo normal y corriente, sino para admirar una maravilla de la naturaleza en toda su magnitud. Son varias las aseveraciones que en torno al fenómeno se han efectuado a nivel técnico sobre la actual diposición del árbol, pero lo verdaderamente cierto es que el fenómeno está ahí y digno de ser contemplado con toda atención.

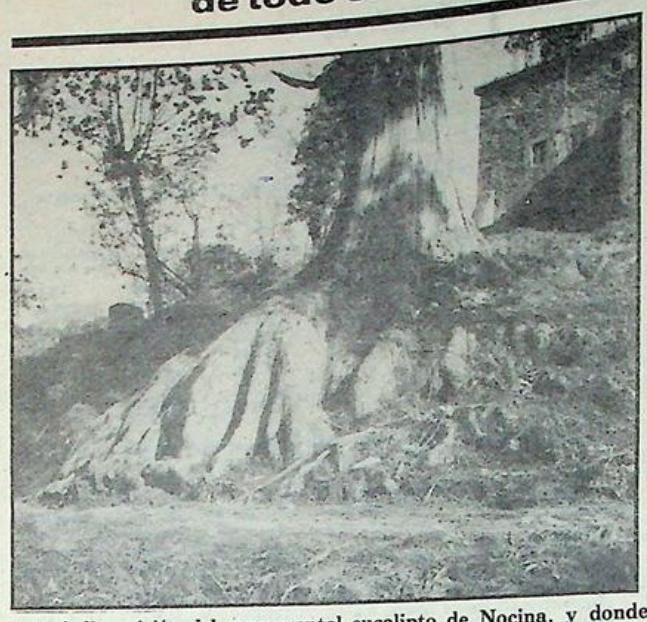

Actual disposición del monumental eucalipto de Nocina, y donde sus raices afloran al exterior, constituyendo una singular perspectiva.

Las fuentes públicas: una ferviente realidad

Actualmente este municipio cuenta en su mayor parte con una excelente traída oficial de agua potable, que hace posible un perfecto suministro a los distintos núcleos que lo componen, destacando entre otros los de El Pontarrón, Rioseco, El Puente, la Magdalena... etc. Las gestiones efectuadas por la actual corporación que preside como alcalde D. Fernando Gutiérrez Garma han dado sus frutos y claro exponente de ello, es la actual acometida en beneficio del todo el vecindario.

No obstante y como complemento a este excelente servicio, es de justicia resaltar como las fuentes públicas puedan en su día, y debido a circunstancias por un lado previsibles, prestar un excelente servicio a todos los vecinos, de ahí que también haya que prestarles una adecuada dedicación, que no es costosa y puede dejarnos beneficios altamente rentables.

Así las cosas la fuente ubicada en las inmediaciones de Rioseco debería limpiarse en su interior debidamente, para que pueda cumplir perfectamente su cometido. Adecuando sus canalizaciones principales, y adecentando su entorno exterior, el público podría servirse de ella en todo tiempo. Otras fuentes en funcionamiento son las de Pomar y Trebusto, destacando esta última por la calidad de su agua y su caudal inagotable en todo tiempo. Por todo lo expuesto sólo nos resta añadir que todas las mejoras que se efectúen en nuestras fuentes públicas, serán sin dudarlo de gran utilidad.

Competiciones deportivas patrocinadas por el Castro F. C.

Los diversos proyectos a corto plazo, que la directiva del Castro F. C. tiene en cartera se van cristalizando de manera paulatina en palpables realidades, en favor de una mayor promoción del deporte a nivel comarcal en las categorías infantil y juvenil. Así las cosas, y en conversación mantenida por este corresponsal con el presidente del Castro F. C., se tiene la intención de programar distintas competiciones deportivas en las que puedan participar representantes de este municipio de Guriezo.

Según nos indicó el presidente, se recabará la colaboración del profesorado de la zona, para que los integrantes de la colonia escolar, puedan tener opción en las próximas confrontaciones una vez en marcha.

La idea nos parece muy laudable y demuestra el afán de superación de los dirigentes del fútbol castreño y donde además de promocionar el deporte en todas las edades puedan salir esas figuras en potencia que a corto plazo pasen a engrosar las filas del primer equipo.

Marcos

Año nuevo, vida nueva

Año nuevo, vida nueva,
viviendo todos en paz,
quiera Dios que no haya guerras,
sino amor y caridad.

Olvidemos los rencores,
no olvidemos nunca a Dios,
que es el Rey de los amores,
con su Santa Religión.

Haz bien, sin saber a quien,
amándonos, como hermanos,
y teniendo en Dios gran fe,
para ser buenos cristianos.

La conciencia es la que avisa,
si uno obra mal o bien,
y el alma te recrimina
ante Dios, que es nuestro Juez.

Pero, ¿quién tiene conciencia,
si se trata del dinero?,
tan sólo la Providencia,
cambiaría al usurero.

Y la Providencia es Dios,
en quien yo tengo gran fe,
dándonos la absolución,
para que vivamos bien.

Jesús, con su Religión,
y los Santos Evangelios,
cumpliéndolos, con amor,
todos la tendremos.
Como el alma, nunca muere,
y el cuerpo en la Tierra, queda
aquellos que á Dios lo quieren,
Dios a la Gloria los lleva.

PLACENTERO

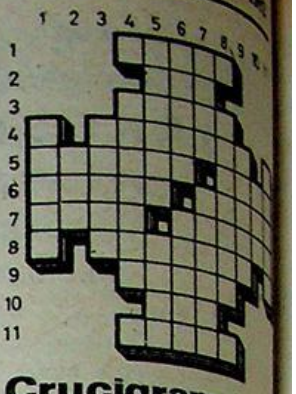

Crucigrama

HORIZONTALES.—1: Silabario, primer libro de tura.—2: Río español. Medida antigua para el ar de las naves.—4: Guirnalda flores que rodean la cabeza. Conturbar, sobresaltar. C poblado de árboles fru iguales.—6: Mástiles de nave. Hileras.—7: En la bo Cinturón para cartuchos. Señales que dejan las ruedas un carro en un camino. Espuertas.—10: Cont ción.—11: Cavidades del cue humano.

VERTICALES: 1: Fa mente, bofetadas.—2: E rador ruso.—3: Modificació la luz en la superficie de los cu pos.—4: Fuertes, robustos. Obtruyes. Cada una de las p tes móviles en que termin mano.—6: Contenido de un crito. Diosea de la agr tura.—7: Supliquen. Especi volante que rodea algunos tidos.—8: Estampas. Aposentos.—10: C parativo.—11: Desfallecidas

Solución

HORIZONTALES.—1: Silabario.—2: Ter.—3: Tonel.—4: (Coronas. L.—5: Azorar. —6: Palos, Filas.—7: (Cuenca.—8: S. Roderas. —9: Seras.—10: Del.—11:

VERTICALES.—1: Lapos. Zar.—3: Color.—4: C. P.—5: Atoras. —6: Tenor. Ceres.—7: Fraká.—8: N. Laminas. —9: Salas.—10: Tan.—11:

«GURSA»
ESMALTERIA
GURIEZO
Obsequiar «GURSA» es obsequiar calidad

CLINICA DENTAL
Dr. Adolfo León
Rep. Argentina, núm. [illegible]
EDIFICIO DON JUAN, [illegible]º G.
Teléfono 86-05-58.
Consulta de 9 a 1 y de 4 a 8 h.
Horas convenidas.

Pegaso
EL CAMION ESPAÑOL

Concesionario:
José Vidal de la Pe
VENTAS: TALLER
Paseo de Pereda, 35 - Cent
de Parayas, Ki
Teléfono: 212150
Teléfono: 25
MALIA

Pueblos de Castro

OTAÑES (4)

Desde Llobera a La Riera

Habíamos salido de La Armanza, siguiendo la pista del antiguo ferrocarril minero y llegamos a Llobera, que dicen llamarse así porque era lugar de lobos. Las viviendas se agrupan cerrando el lado Norte de la plaza de unos 60 metros de diámetro, en una especie de meseta escalonada, rodeada de minifundios con higueras, perales, manzanos, cerezos y melocotoneros. Unas colmenas orientadas al mediodía nos recuerda a doña Lorenza, una anciana del lugar, hace ya muchos años, que cuidaba y vigilaba el quehacer de sus abejas, cuya miel fue la primera que probamos en nuestra infancia. Desde allí se disfruta de un magnífico panorama, con todo el valle de Otañes y por el Norte, asomándose al camino que va hacia el Churrón, se divisa el mar.

Justo donde nace el camino empedrado que baja hacia Las Herrerías, hay un lugar denominado La Cruz y por allí hay tirada de un lado para otro, una pequeña cruz de piedra, que debieran colocar en un lugar apropiado. Cuenta la leyenda que, en ese sitio, estaba dispuesta la construcción de la parroquia de Nuestra Señora de Llobera, a donde subían los materiales; pero al día siguiente aparecían en La Bárcena, y nadie sabía cómo y así una y otra vez, hasta que la construyeron donde está ahora y, por cierto, que no es el lugar que se acostumbra en todos los pueblos cristianos que siempre las situaron en lugar prominente del pueblo; pero de la iglesia ya hablaremos en otra ocasión.

Desde Llobera a Otañes, hay ahora una carretera relativamente buena, necesitada de reparación en algunos trozos. A medio camino se halla la barriada de Herrán, con buenas casas, construídas algunas hace más de dos siglos, concretamente en una figura el año de 1737. En Herrán está situada una industria de pastelería que impregna el aire con su agradable aroma característico y junto a su muros pasaba el camino empedrado que desde Río Molino llegaba a Llobera y se llama La Estrada (nombre que tiene remenbranzas romanas), hoy está borrado por la carretera, salvo en la parte baja, desde la antigua calzada a La Matamora. Este camino continuaba luego a Ventoso y Agüera.

En una amplia curva por La Llosa, la carretera desciende, entre prados y sembrado de vallico, hasta La Bárcena, barrio agrupado con casas grandes, cuidadas y varias de ellas con escudos heráldicos que denotan su importancia de otras épocas y así alcanzamos nuevamente el río Armanza, que, enfrente junto al antiguo molino maquilero de Arroyo, desciende en un rabión sonoro y espumeante, donde hasta hace algunos años era el lavadero cuando no había agua corriente en las casas. Al otro lado del río, pasando el puente por el camino que sube a Las Torcas, la fuente de La Iglesia, con el chorro de agua constante en invierno y verano y una inscripción en su frente, 1803.

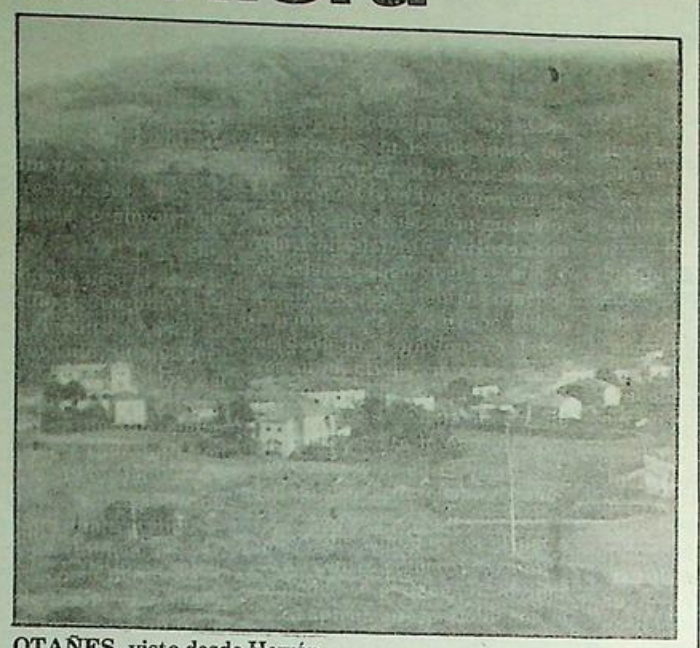

OTAÑES, visto desde Herrán.



OTAÑES: Plaza del Generalisimo.

Por la derecha el cementerio, pegado a la iglesia, junto al camino que sigue hasta las Herrerías y Cabrera que luego, como camino carretero, se adentra en La Armanza siguiendo el curso del río. Por la izquierda, encima de El Paredón, el camino ya má angosto, desciende suavemente hacia Otañes. Y abajo, en un pequeño campo, la empalizada de la plaza donde se corren las vaquillas por San Antolín.

La carretera, entre tapias de antiguas fincas, desemboca en la Plaza de Generalísimo casi circular, con la fuente de La Toba, cuya agua trajeron de El Churrón, a principios de este siglo o antes. Alrededor de la plaza está situado el grueso de las casas de Otañes, en el lado Norte, La Casilla, edificio representativo del pueblo con los servicios de correos, teleclub, salón de actos y espectáculos, al tiempo que de sesiones de la Junta Vecinal, y que en un pintoresco escudo, con el toro, fuente de la salud y pico de La Cruz, dice 1928, año en que fue reformada y ampliada. En un costado, sobre un pedestal, está situado uno de los miliarios romanos encontrados en la zona, prácticamente borrada su inscripción y excesivamente descuidada su conservación.

La carretera de Castro a Villarcayo, probablemente en su mayor parte siguiendo la antigua calzada romana, pasa junto a la plaza y hace de calle principal, con los riesgos de un tráfico peligroso, sobre todo en los finales de semana. Por ambos lados las casas, todas grandes y algunas de tamaño excepcional. Hacia Las Muñecas, las barriadas de La Calleja, Jarralta (realmente debe llamarse Sierra Ita) y Villanueva, desde donde sale la carretera que sube a La Helguera, último barrio de Otañes, antes de pasar a Ontón.

Desde la Plaza del Generalísimo, por el Este, junto al puente sobre el Armanza, que antes era más estrecho y de estilo romano, parte una calle siguiendo el curso del río hasta el parque infantil, situado en lo que se denomina El Castañal, pues enormes troncos y frondosas ramas de castaños con siglos de existencia sombreaban la uión de los ríos Armanza y Rucalzada, abrazado en el vértice de la Y las fincas de La Riera. Hoy ya no existen los castaños y un verde prado con acacias, mimosas y plátanos, todavía jóvenes, asienta los aparatos de recreación infantil en un bucólico paraje.

LP

(Continuará)

CHISPAS DE INVIERNO

Parece ser que ICU pretende una moción muy especial en el próximo pleno. Se trataría de que la Corporación se manifestara condenando el 23-F de Tejero, la carta de los cien oficiales del Ejército a la prensa, y cosas semejantes.

Que no intente ICU y sus líderes, tender trampas de poco precio a los corporativos. Se ha dicho y se vuelve a repetir aquí, que UEI, está compuesto por castreños de la más variada ideología política. En UEI hay derechas, centro derechas, centro izquierdas, socialistas y comunistas, que tienen las ideas muy claras en cuanto lo que representa votar en Castro y para Castro. Otra cosa es lo que deseen votar en unas elecciones generales en donde cada uno es cada uno con la mayor libertad.

Por tanto, repetimos, UEI no se manifestará ni tomará posición alguna cuando se trata de condena, aplauso o crítica y loa, de ningún asunto de índole nacional y que afecta a todos los españoles.

UEI se excluye de planteamientos políticos, UEI pasa de política nacional y sólo ha nacido para servir los intereses de Castro y los castreños y nada más.

Que no traten de crear de nuevo la tensión en los plenos (o es que se aburren los profesionales del escándalo).

Y por último otra cosa: Al final del escrito el cual está firmado por la Sra. Calera y el Sr. Arias Azpiazu, se pide la ruptura democrática (?) Supongo que lo dirán en broma o no saben exactamente lo que dicen.

Pedir la ruptura democrática en un país plenamente democrático y con una Constitución aplicada de las más modernas de Europa... es ni más ni menos que pedir la revolución... cosa por otro lado que no nos estraña viniendo de quien viene, o sea de ICU y sus representantres legales, que no representan otra cosa, que la más virulenta ultraizquierda.

Suele ocurrir que estas gentes que se tienen por tan progresistas... resultan en realidad trasnochados y con bastante sueño atrasado. A ver si despertamos camaradas, que esto no es Cuba.

* * *

Vence el centro-derecha, en unas legislativas parciales en Francia, para ocupar cuatro escaños. Es el primer aviso. Los franceses están hasta el gorro del socialismo de Mitterrand, empezando por el incremento del paro, siguiendo por el encarecimiento del coste de la vida y terminando por los impuestos desbaratados y las nacionalizaciones, en las cuales han metido la pata trasgrediendo hasta la Constitución. Para mí, que o cambia de política o Mitterrand no acaba el mandato, exactamente lo que le pasaría a Felipe si llegara al poder.

* * *

Parece que por fin, en breve plazo, se va a reponer la bandera nacional del baldón del Ayuntamiento. La verdad es que era necesario, ya que la pobre está de pena y eso que no tenemos contaminación. Esperemos que se sustituyan por otras, las de Castro y Cantabria, pues ambas están bastantes deterioradas también y su imagen deja bastante que desear en un lugar tan visible.

* * *

Menú del Sr. Díaz Munio (D. Joaquín) para la próxima visita de parlamentarios provinciales a Castro.

Salpicón de aceitunas al hueso molido.
Mugle o boga asada con preve al colza legítimo.
Muslo de gato de la Correría, a la pimienta roja.
Achicoria al agua salada.
Un farias cada dos personas.
Copa de Savin rebajado.
Y a vivir que son dos días.

MONTAÑES

Profesora de EGB

DA CLASES PARTICULARES
Consulte sin compromiso.
Razón: Calvo Sotelo, 3-3.° C.
Teléfono 860988.

MIGUEL IRIARTE
MARMOLERIA
Los Huertos, s/n. Teléf. 860793
CASTRO-URDIALES.
Trabajos de piedra y mármol, fachadas, portales, escaleras, panteones, criptas, lápidas, fregaderas y fogones.

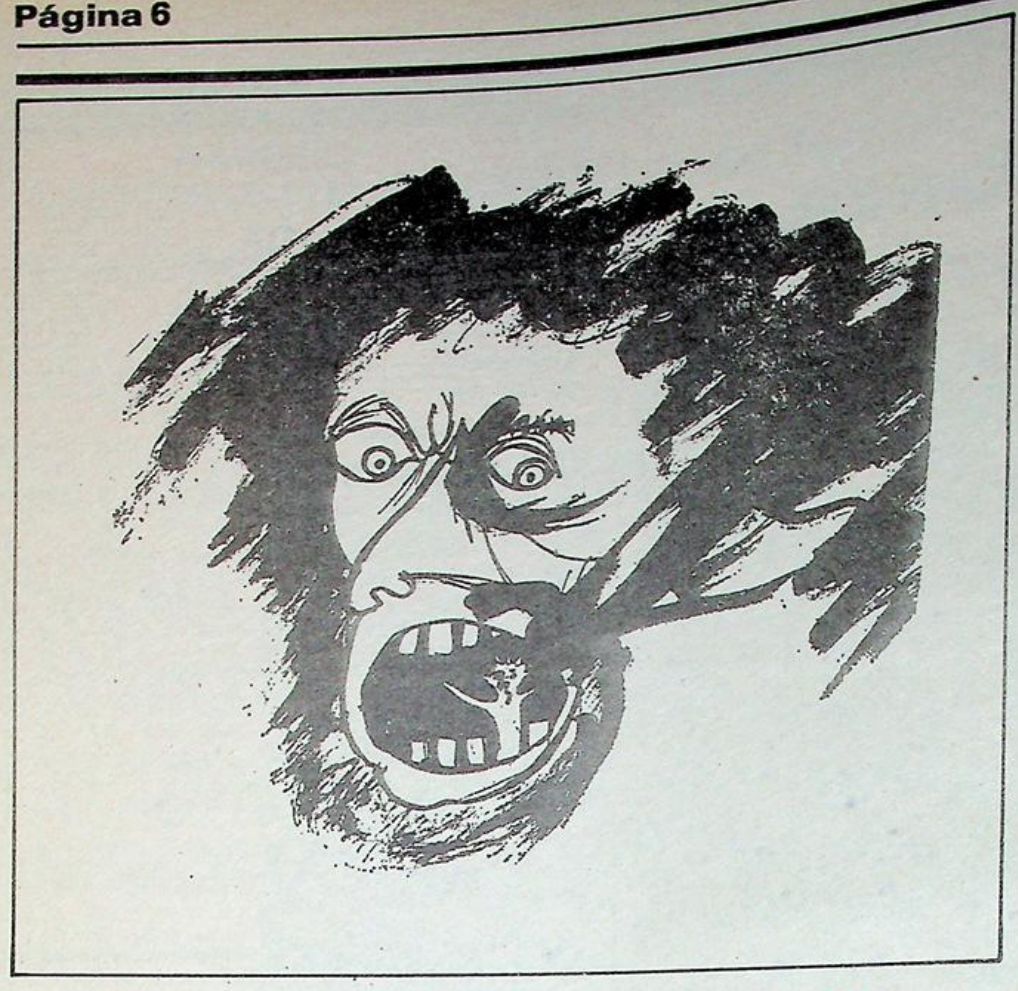

Leer y saber interpretar

Una de las enfermedades más extendidas en nuestros días, es la indisgestión de papel impreso.

El hombre tiene las entrañas de carne y la prensa las tiene de acero, por lo cual, es muy de temer que el acero oprima la carne y convierta nuestras inteligencias sometidas a su influjo,en una especie de embutidos o salchichas literarias o político-literarias.

Cada vez, es menor el caudal de ideas propias que se poseen, aún a pesar de que se presume de un individualismo feroz.

Lo que parece patente es que lo único que progresa, lo que verdaderamente priva y se sobrepone a todo lo demás, es la palabra obscena, soez y fanfarrona, cuando no, la mentira y una sobrecogedora intoxicación informativa.

Esta es una plaga, tanto más aborrecible, cuanto que no tiene fundamento ninguno en los estímulos de la naturaleza, sino que sólo estriba, en una muy insana imaginación que ciertas personas muy concretas llevan a efecto.

Una sociedad medianamente preparada, con muy buena voluntad, pero con someros conocimientos generales, está en manos de una dictadura, la de la libertad de expresión mal entendida.

Las gentes en muchos casos, sólo consideran cierto lo que en muchísimos casos no lo es, es curioso, pero en una politización de hasta la respiración, hay personas que les interesa creerse determinadas cosas, aunque en el fondo sepan que no es de esa manera.

Los responsables son aquellos que se lo presentan de tal forma, que se aprovechan de unas mentes ávidas de verdades, que lo único que desean es sentirse conocedoeres de la verdad cuando en realidad lo único que aprenden por ese camino es una muy «sui generis verdad».

Eso ni es información ni es periodismo sano, eso es la batalla innoble de hacer creer lo que no es.

Felizmente, el pueblo cada día se percata más dónde puede encontrarse la realidad, en donde se halla la verdad de las cosas y todos esos intoxicadores que sin escrúpulo alguno se dedican a algo tan denigrante, irán desprestigiándose por si solos, porque con la mentira, con la viciosa mentira, no se va a ninguna parte y en una democracia formal, menos. Abran pues, bien los ojos los castreños y sólo les pido que recapaciten lo que lean, que piensen y analicen los escritos y artículos de aquí y de allá, y que hagan un sereno juicio preciso a su manera, para sacar una conclusión certera y válida.

Ya está bien de menospreciar a nuestro alcalde, ya está bien de calumnias. Ya está bien de entorpecer trabajo, ya está bien de poner pegas a todo, de negarse a todo, de representar una oposición de risa, que solamente sabe manifestarse en la calle, convirtiendo a Castro en un hazmerreir en la provincia y dando un triste espectáculo, cuando en realidad el pueblo, el de verdad, el que se escribe con mayúscula es el pagano de tales desafueros. Hay algo que la sociedad debe impedir. El pueblo debe considerar, que no es de ley el aprovecharse de un descontento pre-fabricado y de unos sentimientos humanos dignos de la mayor compresión, para «encauzarlos» en una lucha social-política, que en el caso de Castro es fraticida, así como suena, sin ninguna justificación, porque no la hay.

Cierto es, que la verdad y la seriedad al final se imponen por si solas, pero hasta que eso llegue. ¿Por qué tiene que sufrir Castro? Por qué

MONTAÑES

ANTONIO ASTORGANO

Electrodomésticos

M. P. DE CAMINO, 5. Tel. 860289

El mejor anuncio es el que ofrece y da:

* CALIDAD: De las mejores marcas.
* PRECIO: Los más bajos del mercado.
* SERVICIO PROPIO: Reparaciones de TV en el dia.
* LAS MEJORES FACILIDADES DE PAGO: *Seis primeros meses sin recargo.*
* TRES AÑOS DE GARANTIA.

OFERTAS ESPECIAL NAVIDADES

Lavadora superautomática	22.500
TV Color 20»	65.000
Afeitadora Philips	4.750
Pancha de vapor	2.250

Y MUCHAS COSAS MAS

Ninguna conversación hay tan socorrida como el tiempo. Si dos personas se encuentran junto a un ascensor, no hay mejor diálogo que criticar un poco al tiempo, lo cual quiere decir lo variable que es. Desde los 30 bajo cero que han tenido muchas poblaciones europeas en estos días hasta los 30 positivos de algunas poblaciones de España, hay una diferencia de matices considerables, capaces de llevar una charla de muchas horas, sin cambiar de tema.

Es muy frecuente oir decir a los castreños: los tiempos han cambiado. Y algo de razón tienen en esta frase. Desde que se inició el invierno podemos afirmar, de verdad, que no ha habido un solo día de frío, y los habitantes de nuestra ciudad no saben qué hacer con las bufandas, abrigos y otras prendas de lana. No sabemos lo que puede pasar esta próxima semana, pero en la que acaba de transcurrir, la temperatura ha sido agradable, y más bien parece una sonriente primavera que el crudo invierno que merece el mes de enero, llamado por los vascos mes negro.

Y así llevamos una serie de años, en que parece que la meteorología se empeña en presentar los fríos, precisamente a la llegada del mes de abril y mayo. La mayoría de los niños de Castro de 12 años para abajo no saben lo que es una nevada. Tendrán que recurrir a los libros de estudio para informarse de lo que es la blanca nieve, los copos, que cuando van cayendo sobre la tierra dejan una alfombra blanquísima, depositándose los trapitos de nieve sobre los árboles,



sobre los campos, y caminos y carreteras.

Con motivo del accidente aéreo ocurrido capital de los Estados pudimos ver por T Potomac completamente y las márgenes cubiertas espesa capa de nieve. día la normal circul automóviles. También queña pantalla nos ha escalofríos ver el río cruzado por los carros Ejército polaco, y así Rhin bloqueando las ciones de transportes.

Exactamente eso, como esperábamos, el señor Díaz Munío, nuestro doctor —concejal de haberle repondido en «LA ILUSTRACION» a sus dos «chanchullos semanales» NO HA REPLICADO, NI PIO...

Le instamos a que polemice dentro de la más pura regla democrática y que no se limite a embarullar y engañar desde su columna.

Esta semana también le vamos a decir cuatro cosas al señor Joaquín. Porque esta semana, en «Proel», el título de sus sandeces vulgares se denomina «las pechadas del Mesón» y como siempre, metiéndose con odio cerval con nuestro alcalde. Estamos pensando si Lolín le deberá algo.

Viene a decir el doctor de Ibio que si 59 facturas de comidas —que su importe es de 500.000 pesetas— que si comían de lo «vivo— que los que venían (gobernadores, delegados, arquitectos, ingenieros, etc.) eran opíparamente obsequiados con los más finos manjares—. Que a las almejas, las langostas, buen vino, etc. Es sarta de barajitas de peor de las peores que causan una autén

Señor Joaquín, por gris destila vuestra pues se repite cada morcilla de año. Usted que persigue es el ódio a Lolín y métase en una vez que no lo va guir; aquí, en Castro, sueñe, quizás, en Mondragón o en Pon pudiera ser, pero es nunca, pierde el más del tiempo.

El alcalde, aparte trabajador y luchador un creador de puestos jo y en infinidad de ha tenido y tiene que der sus propios negocios sencillamente, trabaja verdaderos intereses blo. Hoy es el día modesto despacho recibe diariamente mos ciudadanos y

eorología



Y mientras tanto, en Castro eníamos una temperatura de ededor de 20 grados, y hasta as personas mayores se recrea- an tomando el sol de enero, aseando lentamente por el Pa- eo Nuevo o por el Rompeolas. emperatura del Norte de Espa- ia igual a la de las Islas Cana- ias. No tenemos por qué envi- iar a nadie y de seguir esto así os cuidadores de salud reco- endarán a los pacientes que se engan a pasar el invierno a astro Urdiales, donde sobran as calefacciones y todo lo que uela a prendas de abrigo.

Los cuatro arbolitos del parque, que están junto al estanque, frente a la Cafetería Texas, echarán sus flores a lo más tardar dentro de diez días, y así será una demostración más de que estamos en primavera, aunque la hoja del calendario se empeñe en decirnos que enero no ha terminado.

Muy pocos han sido los días que embarcaciones de pesca no han podido salir a la mar. Los marineros se han beneficiado también de las bondad de la agradable temperatura. Nada de temporales ni de vientos huracanados; y como consecuencia de ello abundancia de capturas en el pescado de bote y también en las embarcaciones grandes de besugos, merluzas, a rayas, etc., etc.

Y mucha gente exclama: mejor es que en invierno haga frío y que la primavera y el verano sean hermosos, como corresponde. Pero los poetas siempre han escrito que la primavera es veleidosa y que el próximo mes de febrero es febrerillo el chocho, y no sabemos lo que nos deparará lo que nos queda del invierno; pero que nos quiten lo bailado.

Lorenzo MAZA SUETA

Castro Urdiales se considera marginada por la Diputación

Profundo malestar ha ocasionado en la Alcaldía y en el Ayuntamiento de Castro el conocimiento del Plan Provincial de Obras y Servicios para 1982, al considerarse que la Diputación ha marginado una vez más a Castro Urdiales.

En este sentido, en pasadas fechas se celebró en el Ayuntamiento una reunión de urgencia para abordar este tema, reunión tras de la que se acordó elaborar un amplio escrito que ahora se ha remitido a la Diputación. En éste se viene a señalar que en los planes de este año se ha marginado a la localidad castreña una vez más y se pone de manifiesto la disconformidad del Ayuntamiento por la forma en que se han distribuido las aportaciones del organismo provincial, de forma que se considera gravosa para Castro.

En el Boletín Oficial de la Provincia, del pasado día uno de enero de 1982, aparecieron las concesiones económicas y obras y servicios, que la Diputación Provincial concedió a diversos pueblos y municipios de la región.

Estas concesiones, como hemos dicho anteriormente, fueron concedidas en una sesión extraordinaria celebrada por la citada Diputación.

En vista de que el Ayuntamiento castreño ha quedado discriminado en esta nueva ocasión y dado que el plazo de reclamaciones es tan sólo de quince días a partir de la fecha de su publicación en el Boletín de la Provincia, el pasado lunes hubo una reunión de urgencia en nuestro Ayuntamiento, en la que se acordó por unanimidad, enviar un escrito-reclamatorio a la Diputación, en el que, como es natural, se hace constancia de la protesta por parte de nuestro Ayuntamiento ante tal «olvido», que perjudica enormemente los intereses del municipio castreño, puesto que de todos es sabido, las necesidades por las que atraviesan pueblos como Sámano, Sonabia, Oriñón, Islares, Cérdigo, Allendelagua, etc., y hasta la misma ciudad castreña.

Es de esperar que este escrito-protesta no caiga en saco roto, y los competentes componentes de nuestra Diputación, recapaciten y sepan subsanar tamaño «olvido».

Ayuda para reparar la tribuna del Mioño

En sesión de la Permanente castreña, celebrada el pasado lunes a partir de las 12,30 del mediodía, entre otros asuntos, se aprobaron los siguientes, de los que damos una relación seguidamente. La delegación de Hacienda acordó dirigirse urgentemente a la Federación Nacional de Fútbol, para solicitar ayuda económica en beneficio del Mioño, C. F., para que de esta forma pueda reparar la tribuna que el viento destrozó, y cuyo montante económico se acerca a los dos millones de pesetas.

Concretamente se solicita de la Federación la cantidad de 1.800.000 pesetas. En esta misma sesión de la Permanente, se acordó conceder permiso al cura-párroco de la ciudad, para que el próximo domingo pueda instalar una serie de mesas en distintas calles, para poder exhibir a todos los castreños una serie de trabajos manuales realizados por los chavales de la parroquia.

Francisco PEREZ

Otro artículo rebatiendo a Joaquín Díaz Munio

mo esperábamos

atenderles y ayudarles con la mayor voluntad y con el único afán de poder solucionar sus problemas, o sea, los de sus VECINOS.

A Lolín le gusta la Alcaldía mucho, muchísimo más de lo que usted dice, paga o ha pagado el Ayuntamiento por unas facturas de restuarante, que según usted explica confusamente deben ser del año 1977 1978 y parte de 1979, o sea, a groso modo, tres años. Con lo cual si dividimos, vemos que las quinientas mil pesetas entre tres años, sale a 166.000 pesetas/año, o sea, a 13.833 pesetas al mes.

¿No le cáusa a usted risa, lo que usted mismo escribe? ¿no se da cuenta que se ridiculiza ante el pueblo en cuanto nos apetece? Poca materia gris, señor Joaquín, no nos extraña que tardara tanto en acabar la carrera.

Señor concejal de ICU, el Ayuntamiento, métase usted en la testa, es como una empresa y para que funcione, para que tenga clientes hay que gastarse unas perrillas, para poder recoger bastantes duros; ni más, ni menos.

Desde luego, a usted, dirigiendo el cotarro, o sea, mandando aquí, no le dan ni los buenos días.

Las urnas, señor doctor, no parece que dieron mucha importancia a ese «despilfarro» de comilonas y le decimos que HOY, tampoco se lo darían.

Siempre habíamos pensado que era usted, en cierta manera, inteligente, pero no, lo est. usted demostrando en absoluto, ni siquiera en el Ayuntamiento «ejerciendo de excita ánimos» (como usted mismo ha declarado ante el propio alcalde), por eso no nos coge de sorpresa, cómo durante 40 años de «opresión» es cuando usted menos golpe ha dado, tardando lo indecible en terminar unos estudios pagados por papá.

Así no hay nada que hacer, señor Díaz Munio. Usted ha sido rechazado de todos los sitios y ha recalado en Castro engañando a cuatro, pero no olvide que Castro, el pueblo de Castro, piensa y discurre dormido, más que usted despierto.

No es usted inteligente, doctor, usted es vivillo, avispadillo y oportunista, pero sólo para inocentes crédulos, a los cuales usted acusa y ellos no se dan cuenta.

Hay algo, por otra parte, que no acabamos de comprender. ¿Cómo usted, tan antifascista, tan revolucionario, en los años de la «oprobiosa» no se autoexilió en México o Francia? No, hombre, no, se quedó usted en casita, a ser enchufado por papá hasta en la Legión, que por cierto, ¿qué pintaba un individuo como usted en un cuerpo que todo es Patria y militarismo?

Revolución, sí, pero recibiendo las perrillas de casa, y de callos en la mano... ni hablar. Vegetar, mucha barba y lentes a lo Trosky... pero de currar, eso, ni de leios. El pueblo lo sabe y el asunto es incuestionable.

En cuanto a su articulillo (que es repetido), en fin, qué contar después de decir que sí esas quinientas mil pesetas en dos años o tres han servido, ESCUCHE, han servido para que entre en el Ayuntamiento agua, enseñanza, Paseo Marítimo, Polideportivo, infraestructura de calles, pavimentación de las mismas, remodelación de la Berrera, carretera de Sámano, carretera de bajada de Oriñón, red de distribución, alumbrado general, alumbrado de Santa María, etc., etc., todo ello por un importe de más de 400 millones de pesetas (¿y cuánto se ha pedido al pueblo?).

Creemos que las «comilonas» han sido rentables pues por cada peseta en langosta se han conseguido 800 para el pueblo.

Al que viene a trabajar por Castro, al que viene a ayudar a Castro, aunque sólo sea por educación, por principios, se le debe invitar. Criticar de la forma que usted lo hace es de una mediocridad que raya en la tristeza.

Lo único que usted hace, señor Díaz Munio, es desprestigiarse día a día con sus escritos, cada día más ridículos y faltos de seriedad.

¿Se acuerda usted, señor Joaquín, cuando según su opinión, en el Ayuntamiento faltaban 30 millones?

¿Por qué no ha aclarado que usted se confundió o trató de confundir?

No insista usted, doctor. A Lolín le conoce todo el mundo y a usted, hasta hace poco, casi nadie, porque JAMAS te rozaste con el PUEBLO, te cuidaste muy mucho de hacerlo y no queremos continuar, porque sería meternos en tu vida privada, lo cual no es nuestra intención. Aquí, se te juzga desde un punto de vista basado en tu labor únicamente pública y en función de tus escritos, que desde el momento que aparecen en un periódico, públicos son.

Así que, señor Joaquín, hasta el próximo «chanchullo», que cada vez son más fáciles de rebatir. Nos constituye un auténtico placer poder demostrar al PUEBLO que lo que usted dice no VALE.

CASTRO VERDE

Expresión y Constitución

En estos días, España celebró el tercer aniversario de la Constitución. Me parece muy bien, aunque la Constitución se ha hecho no para que sea elogiada constantemente, sino para QUE SE CUMPLA. Y eso me parece que no está pasando aquí. Al menos, por lo que a cierto determinado sector de los medios de comunicación se refiere. Donde se necesita mayor moderación se ha producido una aceleración de los impulsos destructivos. En bastantes aspectos, las cotas de odio, motivadas por la actuación de ciertas plumas de los distintos bandos han llegado ya a las del 36. Es triste, pero necesario recordarlo. De verdad que hay días en que uno está abochornado de ser periodista y llevar largos años de profesión. Los insultos, las calumnias, las injurias, las intimidaciones llenan páginas y páginas.

Pocos defienden limpiamente sus convicciones respetando las del prójimo. La agresión a los criterios ajenos, al ataque personal, son la norma casi constante. Esto, por cuanto concierne a la propia tarea de cada día. Por lo que atañe a la prensa con el resto de la institución, las cosas están igual de graves.

En una ocasión dije que aquí sobraban jueces. Siguen sobrando. Sobre todo, los que además son parte en las cuestiones que abordan o comentan. Algunas personas y órganos de difusión se han erigido por SI y ante SI, en definidores de la política, de la milicia y de la justicia. Cargan en forma terrible, a veces atroz, irresponsable, contra lo que NO LES GUSTA. Sin más argumentos aceptables que éste: NO ESTAN DE ACUERDO Y BASTA. Se hostiga a las Fuerzas Armadas, a los encargados de la gestión pública, a los magistrados. No queda titere con cabeza.

El vendaval de la destrucción ha hecho presa en las cabezas irresponsable. El ex-ministro Cavero leyó un día que mientras un periodista entrevistaba a Fernández Ordóñez, él le había telefoneado. NO ERA CIERTO. Cuando le preguntó al plumífero por qué había faltado a la verdad, aquél respondió que porque hacía muy bonito en su crónica.

Entiendo que no se debe atropellar constantemente con la pluma y el comentario a personas que NO SE PUEDEN DEFENDER. Se protesta contra decisiones de los encargados de juzgar y se les dicta imperiosamente lo que tienen que hacer. Así, el perjuicio que se causa al Ejército y a la Justicia es permanente. Ahí están FILTRACIONES DE SUMARIOS. Se está ejerciendo una fuerte coacción, que puede ser contraproducente. PIENSENLO LOS AGITADORES. La manifestación, la huelga, las declaraciones y los comentarios venenosos son susceptibles de producir efectos contrarios a los deseados. Esto, sin dudar nunca, como no dudo yo de la rigurosidad de la justicia, podrán equivocarse, pero honestamente. Por esto, las sentencias deben ser comentadas por juristas y no por INDOCUMENTADOS. Ofrecer fragmentos e interpretaciones malintencionadas nos descalifican.

«Nos hemos pasado», clama Juan Tomás de Salas, cuyos techos de expresión en «Cambio 16» son muy altos.

La negligencia, la falta de comprobación de datos, el publicar algo que se sabe que puede hacer daño irreparable a otros no es compatible con un ejercicio digno del oficio. Sainz de Robles ha recordado que LA LIBERTAD DE EXPRESION NO ES ILIMITADA. Atención a esta llamada de un hombre abiertamente demócrata y liberal, como el presidente del Consejo Supremo del Poder Judicial.

Que no se pida para el periodismo patente de corso, un status que no tiene ninguna profesión, no somos una casta sin freno, sino hombres sobre cuyas espaldas pesa la enorme responsabilidad de informar sin tergiversaciones. Sin sectarismo político ni doctrinal. De lo contrario, terminaremos siendo pobres liliputienses, como los reporteros que salen en la obra de Amold Wesker. Nuestra profesión ha de ser algo más grande y hermoso. Para ello hay que empezar por el respeto a esa Constitución que traemos y llevamos coronada de laureles y adjetivos. En ella se señala claramente cuál debe ser la postura de cualquier ciudadano normal ante la Justicia. Con mayor razón la del periodista, el hombre que, como diría Octavio Paz, debe amar la libertad para inventarla e inventarse en ella cada día. EL BUEN PERIODISTA no es hombre de PODER NI DE PARTIDO, sino hombre de CONCIENCIA.... («Alerta» del día 4-12-1981).

(Por el contenido hermoso, ético y humano, como justo de este artículo, nos tomamos la libertad de reproducirlo en este semanario).

CARAMBOLA

Actualidad "calé"

Los gitanos son, frecuentemente, en este país, fuente de noticia; la mayoría de las veces hemos de reconocerlo, por actos antisociales, o simplemente, delictivos.

Estos últimos años el mundo gitano ha sido protagonista de dos hechos inéditos hasta la fecha; por un lado, la apertura del proceso de beatificación del primer español de raza gitana; el motivo de su posible elevación a los altares tuvo lugar en la guerra de 1936; el citado señor salió en defensa de un clérigo que era maltratado por un grupo de milicianos, su actitud provocó su detención y por el simple hecho de hallarle entre sus pertenencias un rosario, le asesinaron. Por otra parte, no podemos omitir otro hecho no menos importante: la elección del primer diputado «calé», el 15 de junio de 1977 y su posterior reelección tras el periodo constituyente.

Dentro de la comunidad gitana, como en cualquier otra, hay individuos de honrado proceder y otros cuyo comportamiento presenta un serio peligro para la convivencia y para la vida y hacienda de los demás ciudadanos.

Ni que decir tiene que los españoles de raza gitana son precisamente eso, españoles con todos los derechos, tal como consagra la Constitución vigente, pero dadas sus especiales pecualiaridades, muchos de estos individuos no están integrados en la sociedad, como cualquier otro ciudadano, simo que viven bajo formas de concebir la existencia que chocan frontalmente, incluso, con el mismo poder del Estado y sus leyes. Así mientras muchos miembros de este grupo étnico se dedican a funciones y labores productivas, muchos otros se convierten en parásitos y delincuentes. En la mente de cualquiera está la enorme tensión existente en el barrio bilbaíno de Ocharcoaga, donde varios grupos de gitanos edificaron sus chabolas en el patio de un centro educativo; tampoco podemos ni debemos olvidar la denuncia presentada por el Colegio de Farmacéuticos de Vizcaya acerca de que muchos gitanos tienen establecidas verdaderas redes de mendicidad, formadas por niños pequeños a los que drogaban y colocaban en esquinas estratégicas para promover entre los transeúntes el sentimiento tan humano como es la caridad.

Por vivir en un estado de derecho los poderes públicos habrían de privar de la patria potestad a estos padres desnaturalizados, que «prostituyen» (esa es la verdadera definición) de forma tan abyecta a sus hijos, y entregarles a personas e instituciones que velen por darles una educación, que por el simple hecho de nacer en este país tienen derecho.

La «nota más alta», si aún hay más, es la terrible guerra gitana, que se ha desatado en Valencia, desde la pasada Navidad, cuando dos clanes rivales se liaron a tiros durante un banquete de «buena convivencia», lo cual produjo dos muertos y decenas de heridos, y también la consiguiente «venganza», que fue el incendio de chabolas por parte del otro clan agraviado.

El diputado por el PSOE don Juan de Dios Ramírez sostiene que hay que respetar la cultura gitana; estamos de acuerdo, todo lo que enriquezca el acervo cultural de nuestra Patria ha de ser protegido y en lo posible aumentado; pero, respetable padre de la patria, esto no es cultura, sino bandidaje y delincuencia.

No debemos de caer en pseudo-racismos; todos somos iguales ante la ley, pero el Estado, que ha de ser el garante de las libertades del individuo, no pude ni debe permitir que personas como éstas, o ninguna otra, ponga en peligro a los demás ciudadanos que asisten asombrados a este «rosario» de escaramuzas tipo Chicago. A igualdad de derechos corresponde igualdad de deberes. Y aquel que vulnera la ley ha de sufrir el pertinente castigo, sea quien sea. Esperemos que «a quien compete» tome las medidas pertinentes.

VOX POPULI

El espectáculo

La juega política

A la vista de los recientes acontecimientos políticos, el agudo Marcelino Camacho afirma que «hay que acabar ya con una situación en la que parece que nos hemos vuelto todos locos». ¡Olé la pupila del líder sindical! Que esto no era, ya lo sabíamos o lo sabían la mayoría de los ciudadanos de a pie de este país, que asisten estupefactos a una representación política que, si no fuese por lo dramática, sería como para confundirla con un acto folklórico.

Está claro que la clase política se lo ha creído. Es decir, ha perdido de tal forma el norte de las cosas o la brújula de la realidad que parecen ciudadanos de otra galaxia.

No hace todavía mucho que se afirmaba que los socialdemócratas de Fernández Ordóñez cabían en un taxi. Su capacidad maniobrera y salamándrica, sólo comparable a la del duque de Suárez, le ha permitido hacer realidad la ficción de tener más escaños en el Parlamento español que votos. Este «mérito» político es sólo comparable a que le elijan a uno secretario general de un partido con el cien por cien de votos.

Cuando un político alcanza semejantes récords, lo lógico es que se suma en el «delirium politicum» y se olvide de que él está ahí porque los anónimos ciudadanos votan. Pero votan no al señor Fernández Ordóñez o al señor Rodríguez Sahagún o al señor Meilán, votan a UCD. Pero, a pesar de que el voto fue a UCD, ahora el español-lito se encuentra con que con su voto está en el Parlamento español Acción Democrática. ¿Hay quien lo mejore?

Eso sí, antes el señor Fernández Ordóñez nos dejó a todos el legado de la reforma fiscal o la ley del Divorcio.

Leyes ambas que el señor Ordóñez no tenía derecho a parirlas para luego tomar las de Villadiego. ¡Espere usted los resultados, hombre! ¡Ayúdenos a tomar el pastel, no se limite a poner la guinda!

Hay quien dice que lo malo que tienen estos ordoñistas y suaristas es que no saben lo que cuesta ganarse una peseta al margen del Presupuesto General del Estado. Y es posible que sea muy cierto.

En cuanto al duque de Suárez, la cosa también tiene miga. Resulta que este buen hombre ha olvidado su nombramiento inicial: olvidó el apoyo del pueblo para que se apunte a bombo y platillo que gracias a él —sólo a él— vivimos en democracia; olvidó los pactos de la Moncloa y olvidó, en suma, todos los apoyos que recibió para ser lo que ha sido. Olvida todo esto, nombra a todos sus sucesores y ahora le niega el apoyo a Calvo-Sotelo. ¡Demasié, señor duque! ¡Usted se pasa!

En fin, aquí estamos los de a pie, confiando en aquello de que la Providencia siempre está al quite de la ineptitud de los gobernantes españoles. ¿Qué la cosa es democrática? ¡Pues claro! Estamos en manos de una clase política sacada del sombrero y que se resiste a abandonar el circo. A pesar de todo. ¡Viva la democracia! Que viva, pero sin vividores. Sin una clase política inventada, aferrada a no dejar el circo.

■ GUADIANA

CHAINE DES ROTISSEURS 1248 - 1950

ASOCIACION MAGISTRAL DE GASTRONOMIA 1976

Mesón EL SEGOVIANO

HORNO DE ASAR

Castro-Urdiales

CORRERIA, 19 - TEL. 86 18 59

Dando las gracias desde el Santo Hospital

Hora era ya que, desde estas líneas, diésemos las gracias a los diferentes grupos que, como todos los años, vienen al Hospital a visitar y obsequiar a los ancianos y ancianas, teniendo un recuerdo para los que lejos de su hogar y privados en estas fechas memorables de ese calor familiar, se encuentran recluidos por diferentes causas y motivos —cada cual sabe lo suyo y Dios lo de todos—. No descenderemos a detalles.

Los primeros en llegar fueron los de Cáritas Parroquial, tan alegres y humanos, con su regalo individual: objetos de aseo, etcétera, y, además, para los hombres, tabaco y puros, los hicieron pasar un rato muy agradable, cantando y bailando.

El día de los Santos Reyes llegaron el Ayuntamiento en pleno —alguno faltaba—, seguramente estaría ocupado en algún otro servicio, ¡es lástima!, porque en el Hospital se recibe a todo el mundo y nos alegra el ser todos solidarios...¡Voto que hacemos a Dios con toda el alma! Repartieron cuanto traían entre todos y cada uno, por cierto, muy espléndidos.

El día 11, no podía faltar, la Junta Vecinal de Sámano, con su alcalde a la cabeza, que se lucieron por su esplendidez: doce monumentales tartas y a cada uno su regalito; a las señoras, golosinas, y a los hombres, tabaco y puros.

El día 17 vinieronlas señoras y señoritas que todo el mundo conoce y que, como en años anteriores, obsequiaron a cada uno con su peculiar regalo, a la par que útil y necesario, además el cariño y alegría con que lo hacen, vale más que todo.

Hemos de añadir a todos estos grupos de visitantes y simpatizantes del Santo Hospital, las visitadoras asiduas de la parroquia, que sin faltar ni un sólo sábado del año, también contribuyen muy espléndidamente para obsequiar a los ancianos, con las que pasan toda la tarde. Les animan y consuelan, se preocupan de sus cosas y las les hacen pasar ratos muyalegres. También con los hombres se entretienen y les obsequian con tabaco y puros.

Obras dignas de alabanza; pero no nos limitemos a esto. Imitemos estos rasgos de humanidad en la medida que cada uno podamos, seguros de dormirnos con la conciencia de haber hecho una obra de justicia, porque todo lo que hagamos, hemos de tener en cuenta que lo hacemos para nosotros mismos y nuestros hermanos, que aunque no parezca, saben agradecer y rogarán al Señor por todos. Sufren, ¡qué duda cabe! Mitiguémosles en lo que podamos, consolémosles, visitémosles y nos iremos construyendo nuestra propia morada en el Cielo.

Gracias, muchas gracias y que Dios se lo pague. No tenemos otar moneda con qué pagárselo, de todo corazón. ¡Gracias!

MARIA E.

Chapuzas que abordar por la brigada de obras

La brigada municipal de obras tienen ante sí una serie de chapuzas que abordar que dudamos mucho puedan tener un reflejo positivo a corto plazo. Son numerosos los deterioros de muchos pavimentos que día tras día se van amontonando sin que se aprecie el remedio de recomponer aceras despostilladas y calzadas cuajadas de baches y descarnadas de pasta por los efectos del agua más que por las consecuencias circulatorias. Y cuanto más se abandonen son más problemáticos los remedios. Pero lo que quizá representa el problema más agudo del momento es el levante de todo el paseo desde el parque hasta la playa para la instalación de la línea de saneamiento, cuya obra ha sido abandonada no por razones técnicas o por falta de determinadas autorizaciones como hemos venido creyendo, sino por falta de dinero que es el auténtico tumor de este proceso. Son muchas las obras acometidas que vienen desde atrás y se encuentran lamentablemente enfermas.

Sigue la pesca del besugo y de la merluza

Los barcos siguen dedicados a las faenas de la pesca del besugo y la merluza por el procedimiento de volantas y se hacen capturas moderadas. No obstante, los precios van decreciendo algo. Ayer, el besugo se cotizó en lonja a 420 pesetas y a 700 la merluza y si se siguen aciendo capturas continuadas estos precios irán disminuyendo, pero no hay que hacerse ilusiones porque no hay buenas mareas y los peces no abundan. Excepto el «Anlu», que se dedica a la sardina y ha tenido capturas afortunadas que se han pagado a 14 pesetas para la industria, el resto de la flota está enfrascada en la pesca de volantas.

SASTRERIA
CHALO
Le ofrece amplio surtido en artículos propios de temporada
CAMISERIA PANTALONES
CAZADORAS JERSEYS, etc.
Calle Javier Echevarría, 11.
Teléfono 860546.

Suscríbase a "LA ILUSTRACION DE CASTRO", y suscriba a sus familiares y amigos.

Un regalo siempre renovado



AQUI EL DEPORTE CASTREÑO

Regional Preferente

Mioño C. F., 0; Naval AESA, 2

MIOÑO.—En la tarde del domingo, se celebró en el campo de fútbol de Mioño el encuentro de Regional Preferente, entre el equipo minero y el Naval Aesa, cuyo resultado sorprendente de dos goles a cero a favor de los de Reinosa. Gustó mucho el equipo forastero, por su estar en el campo, su saber esstar en el campo, con un portero muy bueno y los dos centrales muy seguros y compenetrados, agradando los ciinco juveniles, que pueden ser el porvenir del equipo de Tercera División.

Referente al equipo loca, vemos que está pasando una mala racha y también la mala suerte en forma de rebotes, que los defensas forasteros y en última instancia el portero, Bejamín, en una tarde llena de aciertos. En la delantera de Cos y Santi, luchaban con la defensa local y el portero Melo. El Mioño, es necesario que se reorganice y que adquiera moral, para poder luchar en los campos contrarios y poder arañar puntos, para ir eliminando poco a poco, los cuatro negativos que tiene al comienzo de la segunda vuelta.

Juzgó el encuentro el colegiado cántabro Calzada, ayudado en las bandas por Pérez Borrull y Fernández Martínez. Fue protestado en algunos momentos pero tuvo una actuación regular, y no influyó para nada en el resultado. A sus órdenes ambos equipos presentaron las siguientes alineaciones:

Mioño: Melo; Cano, Juanjo, Pando, Corrales, Villanueva, Agudo, Pablo (Llamosas), Isaac, Ventosa (Oscar) y Ramón.

Naval AESA: Benjamín; Raúl Siro II, Pablo, Castañeda, Francisco, Juanito, López (Ramón), De Cos, Abad (Siro I) y Santi.

Tarjetas amarillas a Cano (min. 30), a Pando (min. 35) y a Villanueva (min. 65) por protestar las decisiones del árbitro.

GOLES: 0-1: 14 minutos de juego. Ataca el equipo forastero, por la izquierda con fuerte tiro de Abad, que rechaza Melo en corto y Santi que sigue la jugada remata a la red, batiendo a Melo.

0-2. 57 minutos. Jugada del Naval por la derecha, llegando el balón a De Cos, que se interna, tirando fuerte y angulado, batiendo a Melo junto al poste izquierdo.

COMENTARIO: Buen equipo el Naval Aesa, por lo que vimos en Mioño, con una buena defensa, bien en el centro del campo y dos jugadores peligrosos como Santi y De Cos. Atrás Benjamín en una tarde inspirada, saliendo bien a los balones altos y mandando a su defensa. Buen conjunto y dos puntos muy buenos que se llevan para Reinosa.

El Mioño no anda fino, y además tuvo mala suerte en los remates, que siempre encontraban algún contrario, que evitaba el gol. Tienen que entrenar fuerte, para mejorar la cuestión física y táctica, para poder lograr algo positivo en sus desplazamientos, Hay que pensar que son cuatro negativos, al comienzo de la segunda vuelta, muy peligrosos para las aspiraciones del equipo.

B. ELORDI

Balonmano

Castro, AA, 21; A. D. Valencia, 21

Dentro del campeonato de primera categoría regional, se ha disputado en el campo de XXV Años de Paz, el partido entre el Castro AA., que se presentaba ante su público, lleno de bajas, unos por ir al servicio militar y Gervas y Laca por estar suspendidos de momento hasta que el Comité de Competición delibere sobre el partido anterior disputado ante el Maliaño.

El partido en sí ha tenido dos partes bien distintas, ya que en la primera parte el Valencia 23 ha llevado el mando del partido, ya que los jugadores castreños se encontraban muy nerviosos en algunos momentos fallando fáciles balones en ataque y no se encontraban en defensa, donde los jugadores militares penetraban con suma facilidad, así, a poco de comenzar el partido, el cuadro castreño se ha encontrado con un 4 a 0 en contra que hacía presumir un resultado abultado en contra del cuadro castreño, pero una reacción fulgurante de los jugadores castreños, que llegan a empatar a 5

La segunda parte empieza con la misma tónica de la primera parte por lo que, enseguida el resultado se pone en un 16 a 11 favorable al Valencia 23 y es a partir de aquí cuando el cuadro castreño empieza a reaccionar haciendo en defensa un cinco a uno que parece que les da resultado, pues empiezan a enjugar el resultado en contra y así se ve cómo a pesar de todo se puedo dar vuelta el resultado.

Castro: Arizmendi en la puerta; Dogen, 2; Llamosas, 1; Bores, Rueda, 4; José, 8; Pedro, 2; Rafa, 4; Amurrio y Angel.

Valencia 23: García y Mariano en la puerta; Cereceda, 7; Gómez, 1; Martínez, Jiménez, 9; Cubillas, Sánchez, Bustillo, Merino, 3; y Munilla, 1.

B

Segunda regional

C. D. Miengo, 0; U. D. Brazomar, 2

Buen encuentro el celebrado por los jugadores del Brazomar la mañana del domingo, en Miengo, donde vencieron al titular aquella localidad por el resultado de dos goles a cero, que coloca del Barrio en el cuarto lugar de la tabla, con posibilidades de ascenso a la categoría de primera regional.

Juzgó el encuentro el colegiado José Manuel del Amo, que una buena actuación, y a sus órdenes, ambos conjuntos presentaron las siguientes alineaciones:

U. D. Brazomar: Cuena, Rubio, Liaño, Salazar, Zaballa, Fra Gelito (Michel, minuto 87), Tore, Cueto, Roberto (Pedro, minuto y De Diego.

Miengo: Quintana; Hipólito (Martínez, minuto 68), Trespa Pinto, Suáres, Gutiérrez, López, David, Mazón, Rodríguez y S Martín.

Tarjetas amarillas: A Rubio y Liaño, del Brazomar, en minutos 63 y 89; al primero por levantar con exceso la pierna y segundo por desplazar el balón.

GOLES

0-1: Minuto 21, jugada personal de Salazar, enviando hacia Diego, que pasa el balón a un defensa por encima de la cab empalmando el balón sin tocar el suelo y marcando el primer muy bonito y aplaudido.

0-2: Minuto 87, en pleno dominio del Brazomar, el balón llega Tomás Pando, que desde fuera del área y por la escuadra, consigu segundo gol.

B. ELORDI

Fase de ascenso a categoría nacional juvenil

Juvenil Sniace, 2; Juvenil Castro Brazomar, 1

No mereció perder el Juvenil Castro-Brazomar en su par mañanero del pasado domingo, celebrado en el campo de San número 1, y cuyo resultado fue de dos goles a uno a favor del equ local. Mal arbitraje de Terente, que perjudicó notablemente nuestro equipo en ésta su primera salida, para la fase de ascenso categoría nacional juvenil. Fue ayudado en las bandas por Lladó Quinzaños, y a sus órdenes, ambos equipos presentaron siguientes alineaciones:

Juvenil Sniace A: Puente; Tamayo, Agudo, Tomás, C Abad, Calle, Fernández, Gómez, F. Rasilla y Gerardo.

Cobo y Mazón sustituyeron a Fernañdez y Gómez.

Juvenil Castro-Brazomar: Javi; Ten, Angel Ramón, Cu Iriarte, Luis, Juanchu, Losada, Mero, Pacheco y Baranda.

GOLES

Los dos goles del Sniace fueron marcados por Agud Mazón, consiguiendo el de los castreños el extremo derecha Juanc

el próximo domingo repiten nuestros juveniles la salida Santander, para jugar con el Perines, el segundo encuentro de fase, para finalizar la primera vuelta en Riomar, con el Cervan seguido del Sniace y Perines, también en Riomar, para finaliza fase con el Cervantes.

B. E.

TERCERA-2° GRUPO

Piloñesa	2	—	Titánico	2
Cayón	2	—	Langreo	1
Santoña	2	—	San Martín	0
Gimnástica	2	—	Turón	1
Unión Club	0	—	Avilés	0
Naval	1	—	Castro	1
Caudal	4	—	Buelna	0
Gijón I.	2	—	Barreda	1
Europa	3	—	A. Lugones	1

Oviedo Af.-Siero, el día 19 de marzo

CLASIFICACION

	J.	G.	E.	P.	F.	C.	Pts.
Langreo	20	12	4	4	40	18	28+10
Caudal	20	10	6	4	28	16	26+ 4
CAYON	20	10	5	5	33	20	25+ 3
SANTOÑA	20	9	6	5	29	15	24+ 2
Siero	19	9	4	6	33	19	22+ 2
CASTRO	20	9	8	3	27	29	22+ 4
NAVAL	20	8	5	7	25	22	21— 1
Avilés	20	8	5	7	21	21	21+ 3
Turón	20	8	5	7	25	26	21+ 3
GIMNASTICA	20	10	1	9	24	27	21— 1
Europa	20	9	5	7	20	23	21+ 1
Oviedo Af.	19	8	4	7	21	23	20+ 2
Piloñesa	20	6	8	6	30	28	20— 2
San Martín	20	8	2	10	26	32	18
UNION CLUB	20	7	4	9	22	28	18— 4
Titánico	20	6	4	10	21	29	16— 4
BUELNA	20	6	4	10	15	31	16— 2
Gijón Industrial	20	5	6	9	18	30	16— 6
Lugones	20	3	7	10	22	29	13— 5
BARREDA	20	2	5	13	14	38	9— 9

PRIMERA REG.

Sámano	4	—	Cabuérniga	1
Minerva	1	—	Ramales	2
Marina Cudeyo	0	—	Valdáliga	2
Revilla	3	—	Ruiz Capillas	0
Comillas	2	—	Pontejos	0
At. Deva	0	—	Toluca	4
Cartes	2	—	San Román	0
Monte	4	—	Rib. al Mar	2
Colindres	1	—	Escobedo	1

CLASIFICACION

	J.	G.	E.	P.	F.	C.	Ptos.
Toluca	19	17	1	1	62	10	35+19
Minerva	19	12	3	4	43	19	27+ 7
Ramales	19	12	2	5	45	28	26+10
Sámano	19	11	2	6	35	24	24+ 2
Escobedo	19	10	4	5	28	21	24+ 6
Cartes	19	10	4	5	27	22	24
Comillas	19	11	1	7	34	20	23+ 1
Cabuérniga	19	10	2	7	30	22	22+ 4
Colindres	19	8	5	6	20	17	21— 1
Monte	19	8	3	8	26	33	19+ 1
Revilla	19	9	0	10	28	31	18— 4
Riba. al Mar	19	6	4	9	30	30	16— 2
Siete Villas	18	7	2	9	21	34	16— 2
Marina Cudeyo	19	6	2	11	31	35	14— 8
Valdáliga	19	5	3	11	26	34	13— 5
At. Deva	19	4	5	10	21	40	13— 5
San Román	19	5	1	13	19	41	11— 9
Pontejos	19	3	3	3	15	40	9— 3
Ruiz Capillas	19	0	5	14	14	50	5—11

REGIONAL PREFERENTE

Laredo	3	—	Torina	
Guarnizo	1	—	A. España	
Velarde	2	—	Barquereño	
Mioño	0	—	Naval Aesa	
Gama	1	—	Noja	
Escudo	0	—	San Justo	
Rayo Cantabria	2	—	Suances	
Ayrón	2	—	Lope de Vega	
Nueva Montaña	2	—	Vimenor	
A. Albericia	0	—	A. Peñacastillo	

	J.	G.	E.	P.	F.	C.	Pts.
Rayo Cantabria	20	16	3	1	74	7	35+
Laredo	20	12	6	2	34	22	30+
A. Albericia	20	12	5	3	31	19	29+
Barquereño	20	11	4	5	37	17	26+
Guarnizo	20	8	8	4	23	17	24+
Escudo	20	9	5	6	37	23	23+
Suances	20	8	7	5	28	29	23+
Noja	20	7	8	5	29	25	22+
Nueva Montaña	20	9	3	8	27	27	21+
San Justo	20	8	4	8	24	30	20+
Velarde	20	6	7	7	22	24	19—
Ayrón	20	7	5	8	30	33	19—
Mioño	20	8	2	10	27	32	18—
Vimenor	20	6	5	9	21	25	17—
Gama	20	4	6	10	19	28	14—
Lope de Vega	20	3	7	10	26	36	13—
A. Peñacastillo	20	4	5	11	17	33	13—
Naval Aesa	20	4	4	12	26	37	12—
At. España	20	3	6	11	25	41	12—
Torina	20	3	4	13	17	54	10—

AQUI EL DEPORTE CASTREÑO

Importante victoria del conjunto samaniego

Sámano, 4; Cabuérniga, 1

En los campos de Vallegón se disputó el pasado domingo el encuentro de fútbol correspondiente a la Primera Regional de Liga, entre el Sámano y el Cabuérniga, partido que finalizó con la victoria de los samaniegos por 4-1. Primer período, 2-0.

Tarde fresca para los espectadores, pero buena temperatura para la práctica del fútbol, con un terreno de juego en malas condiciones y una entrada que deja mucho que desear con vistas a las arcas del club.

A las órdenes del colegiado, Solar, que estuvo muy bien, los equipos presentaron la siguientes alineaciones:

Cabuérniga: Javi; Quique, Barcenilla, Hornillos, Justo, Hoyos, Gacía (Zubi), Julio, Gómez y José.

Tarjeta roja para Gómez por agresión y amarillas para Julio y José por protestar ambos.

Sámano: Gárate: Andrés, Odriozola, Fermín, José, Félix (Rubio), Lloni, Mikel, Javi, Paco (Ilarza) y Luis.

Tarjeta roja para Mikel por agresión y amarillas para Félix, Lloni Luis y Gárate, todos ellos por protestar.



esta jugada se registra la expulsión de los dos jugadores reseñados.

Goles

1-0. Saca Fermín de banda desde el lado derecho y lo hace sobre el área contraria y Javi «pica» muy bien la pelota con la cabeza y hacia abajo y bate a Javi. Era el minuto 14 de juego.

2-0:Transcurría el minuto 17 de juego, se registra un nuevo ataque en tromba del Sámano y es Félix el que chuta fuerte, detiene Javi la pelota por la fuerza que llevaba se le escapa de las manos y Luis, que seguía la jugada muy de cerca, remata a las mallas.

3-0. Minuto 50 de juego. Bota un córner Luis desde la derecha, muy pasado, y Javi desde la izquierda empalma un tiro cruzado y bate a Javi por su derecha. Un precioso gol.

3-1. Minuto 60 de juego. Se registra una falta con tra el Sámano a la altura de a línea media local, un poco escorada hacia la derecha. El tiro directo lo ejecuta Hornillos y bate por alto a Gárate. A consecuencia de

4-1. 86 minutos de juego Cuando más dominaba el Cabuérniga, se registra un contragolpe samaniego a cargo de Javi que realiza una gran jugada por el centro. Cede hacia la derecha sobre Lloni, quien sin pensarlo dos veces, lanza un fuerte disparo cruzado y por bajo, que bate a Javi irremisiblemente.

Comentario

Buen primer tiempo del Sámano, que a base de coraje y gran fuerza consigue doblegar a su rival, que sin embargo, consigue sacudirse el dominio en varias ocasiones haciendo trabajar a Gárate que resuelve con acierto.

La segunda mitad cambia bastante la panorámica del encuentro, con un Cabuérniga, que después de encajar el tercer gol, abre sus líneas e intenta acortar distancias, cosa que consigue, como hemos dicho en el minuto 60 de juego.

El Sámano se repliega inexplicablemente y los forasteros dominan y encierran en su área a los locales que se dedican a «achicar» balones como pueden y el nerviosismo se apodera de casi todos ellos y sobre todo de Gárate, que no acierta en sus acciones.

Pero cuando mayor era el dominio de los forasteros, se registra la gran jugada de Javi que proporcionaría el cuarto y último gol, verdadero jarro de agua fría para los forasteros, que cesaron en sus intentos.

Resultado meritorio y justo para el Sámano que le permite seguir aspirando a puestos superiores.

¡¡Hay que cuidar el terreno de juego!!

"CARPIME"
S. COOP, L. T. D.
Carpintería Mecánica
Madera y Aluminio
Pintura y Barnizado
Electricidad
San Juan, núm. 16
Teléfono 86 28 42
PIDA PRESUPUESTOS

En los campos de San Francisco, de Reinosa

Naval, 1; Castro, 1

Muy buena entrada en San Francisco con representación castreña, video incluido, y gran deportividad dentro y fuera del rectángulo de juego. Se cumplieron nuestras predicciones y el numeroso público presenció un bonito encuentro.

Alineaciones:

C. D. Naval: Ignacio; Toño, Trueba (minuto 56, Santiago), Constant, Ramonín, De Bran, Susi, Cabeza, Criado, Isi y Collantes.

Castro, C. F.: Iñaki; Santiago, Sierra, Víctor, Miguel, Merodio, Pinto, Fuente, Angulo, Fidel y Chema. En los minutos 58 y 88, Martín y Colina, respectivamente, por Victor y Angulo, lesionado.

Correcto arbitraje de Saiz Zamanillo, empañado con pequeños lunares protestados por el respetable. Dejó jugar lo suficiente y los jugadores le ayudaron por la exquisita deportividad desplegada durante todo el partido. Dos tarjetas, justas, por acciones de protesta. Fuente por el Castro y Santiago por el Naval.

Una gran diferencia existe de este Castro al del comienzo liguero. Los rojillos de Melchor salieron con la lección bien aprendida, con dos hombres en punta, Pinto y Angulo, respaldados aisladamente por Fuente y las continuas internadas de Chema, más pendiente de anular las acciones contructivas de Rafa, De Bran sobre quien pivotó el juego navalista, muy poco, debido a que el centro del campo no acaba de encarrilar «su» partido. Cabeza estuvo muy flojo, con una gran voluntad y Susi se acopló mejor al centro de la defensa, cuando Uco Iglesias arriesgó la retirada de Trueba, por un delantero: Santiago.

Los castreños gozaron de dos buenas ocasiones en los primeros cuarenta y cinco minutos y en las dos jugadas un protagonista: Pinto. En los minutos 8 y 30 y en idénticas jugadas disparó muy bien a puerta, pero en ambas acciones, Ignacio desbarató el peligro con dos paradas muy ovacionadas por el público. No cabe duda de que el joven Ignacio está en una gran forma, corroborada por el paradón final cuando el marcador ya señalaba el inamovible empate a un tanto.

En pleno dominio castreño, corría el minuto 42, Angulo coge un balón al borde del área y él sólo lo hace todo. Trueba y Toño se ven impotentes para sujetarle y el disparo de Angulo, ¿con la puntera?, entra mansamente en las mallas. [illegible]o muy cerca del esférico, por si era necesaria su intervención final.

En la segunda parte y con un Castro muy gastado por el gran trabajo inicial, promete un interés que luego el público celebraría. El [illegible]val salió muy fuerte y así, [illegible] el minuto 52, Susi está a [illegible]to de marcar, saliendo su d[illegible]ro ligeramente desviado. Y llega el gol. Antes, Uco Iglesias sacrifica a un defensa, Trueba, en beneficio de Santiago, q[illegible] de refresco sale con muchas ganas. El cayonés coge el balón en el minuto 57, llega a la raya de fondo, centra retrasado hacia Criado, que marca por alto. Un gol muy bonito y muy trabajado que es premiado con [illegible] fuerte ovación. Este g[illegible] del empate encorajina a los campurrianos que buscan nuevamente la puerta de Iñaki, quien estuvo bastante nervioso durante toda la segunda parte, «cantando» más de la cuenta.

Pero surgen de nuevo los problemas de la primera parte y el Castro está lanzado, demostrando una pre[illegible]ración física envidiable, por lo [illegible]e el resultado hace peligrar [illegible]alvado únicamente por la inspiración del meta Ignacio.

S.C.



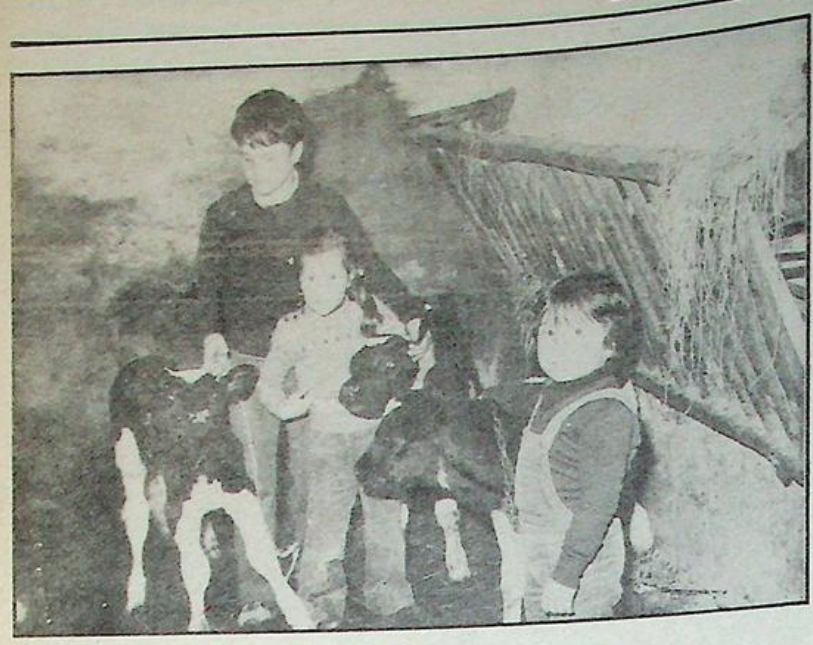

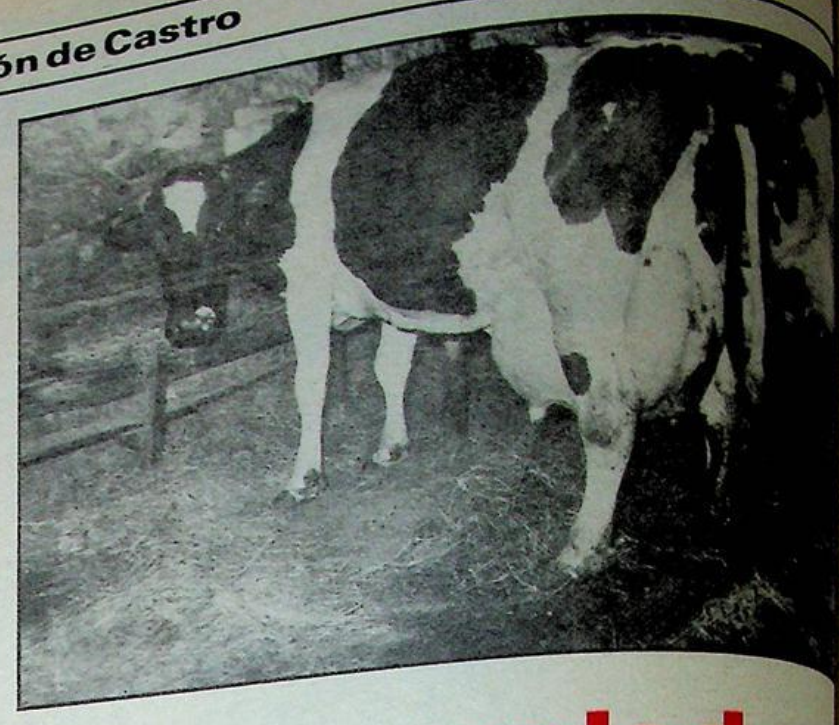

Una vaca prolífica de verdad

En cinco partos ha proporcionado a su propietario doce crías

Es un lugar maravilloso, de los muchos que tiene Castro Urdiales. Desde allí se divisan unas vistas preciosas, como son la dársena de Urdiales, la bahía de Castro, y la mayor parte de nuestra ciudad, con el casco viejo y los grandes monumentos como son la iglesia de Santa María y el Castillo del Faro.

Si a todo esto añadimos que al mismo tiempo que estamos en pleno monte, también estamos en una zona totalmente urbanizada, podemos colegir que se trata de uno de los lugares más idóneos de la pequeña geografía castreña.

Allí mismo, al barrio de Campijo nos trasladamos al recibir agradable noticia de que una vaca, formidable animal, había «regalado» a su dueño nada menos que tres hermosos terneros en un solo parto.

«Fue hacia las tres de la mañana, cuando el pobre animal se «sintió inquieto e inmediatamente después tuvo dos crías. Después de atenderla debidamente nos acostamos, y a las seis y media de la mañana, cuando baje a la cuadra —nos dice Concepción Liendo— ví en el canal del estercolero un ternero y pensé rápidamente que sería uno de los que habíamos colocado en otro lugar, pero la sorpresa fue inmensa cuando llevé el ternero donde creí que estaba el otro, y me encontré que estaban los dos, ¡habían sido tres!. las crías que había tenido la vaca y esta tercera sin ayuda de nadie.

José Liendo Liendo, feliz dueño del prolífero animal no cabe de contento, está amamantando a los terneros con los baldes de leche que cata de la madre y que llega a proporcionar hasta ¡sesenta y setenta litros de leche diarios! Algo sorprendente.

Piensa vender los terneros cuando alguien vaya a comprarlos, pero la vaca, nos dice, no tiene precio.

«Este animal, que tiene en la actaulidad doce años, en los cinco partos que ha tenido en mi cuadra, nos ha dado en los tres primeros dos crías en cada uno, en el cuarto que fue el año pasado, «trajo uno y en éste, ya lo puede ver, nos ha traído tres».

«Ni siquiera se me ha pasado por la cabeza el venderla, es muy nuestro y quedaría un hueco en nuestra cuadra. No venderé este precioso animal» José Liendo Liendo, a sus años de edad se encuentra con un chaval con zapatos nuevos. Su mujer Concepción, a la que preguntamos su edad y a la que la prometimos no decirlo (tiene también 73 años, ¡perdón se nos ha escapado!) se acerca a su marido y nosotros con la cámara inmortalizamos este simpático momento.

Francisco PÉREZ

Angel Pérez Hornoas ("Cholo")

Persona consustancial con la historia de Castro Urdiales

Nos tenemos que remontar hasta hace cuarenta años, cuando un joven castreño, con su cesta bajo el brazo y llena de las más variadas golosinas, nos esperaba a la puerta del colegio para «aligerar» nuestros bolsillos de las «cuatro» perras que solíamos llevar.

Angel Pérez Hornoas, es una auténtica institución en Castro Urdiales, puesto que todos recordamos nuestros años de niñez y más tarde los mozos, cuando «asaltábamos» prácticaente aquella cesta deseando y solicitando que fuéramos los primeros en ser servidos, como temiendo que se acabara el contenido mágico de la inolvidable cesta.

«Siempre me colocaba en los lugares donde había o acudían más niños —dice Cholo—, como a la entrada y salida del colegio y escuelas, en las puertas del cine, de los partidos de fútbol —aquellos torneos de barrio que se celebraban en el campo del colegio— en fin, perra a perra, conseguía hacer una venta que la mayoría de los domingos, sobre todo, ¡llegaba a cien pesetas!».

Nos recuerda que «tenía en aquel entonces una medida de aluminio para vender los cacahuetes; era bastante grande y el precio era de cincuenta céntimos, las chufas y también las algarrobas —muy populares en aquellos tiempos, las vendía a «ojo de buen cubero», oscilando el «puñado» de chufas entre cinco y diez céntimos, así como la unidad de algarrobas o el regaliz de palo, que tenía también una buena aceptación».

«También —continúa Cholo— tenía mucha aceptación las saladillas, de las que daba hasta treinta por una peseta, pero uno de mis mejores recuerdos es el de que siempre tuve unos chicos de lo más honrado, puesto que durante toda la semana les tenía que dar casi todo al «fiado», pero llegaba el domingo y me pagaban todos religiosamente la deuda que tenían contraída, y es más, nunca apunté nada, me acordaba perfectamente de todo y si en algún caso fallaba, ellos mismos me lo rcordaban.

Entoces embolsaba hasta ciento cincuenta pesetas de las de aquellos tiempos. Ahoras debes de tener mucho cuidado de a quién fías, los chicos no son como los de antes».

También Cholo vendía los consabidos barquillos, con su bombo y ruleta y también con su correspondiente «trampilla» para que la correa que hacía de fleha indicadora no se «enterara» dónde estaban los dieces. Luego, andando el tiempo, comenzó a fabricar en su casa los famosos orejones que vendía a cincuenta céntimos la unidad y que ahora con la subida de la harina, aceite, azúcar y la correspondiente mano de obra, los tiene que vender a 20 pesetas. Estos orejones, sabrosos de verdad, siguen teniendo una aceptación enorme, prueba de ello es de que los día que los «fabrica» inmediatamente agota todas las existencias.

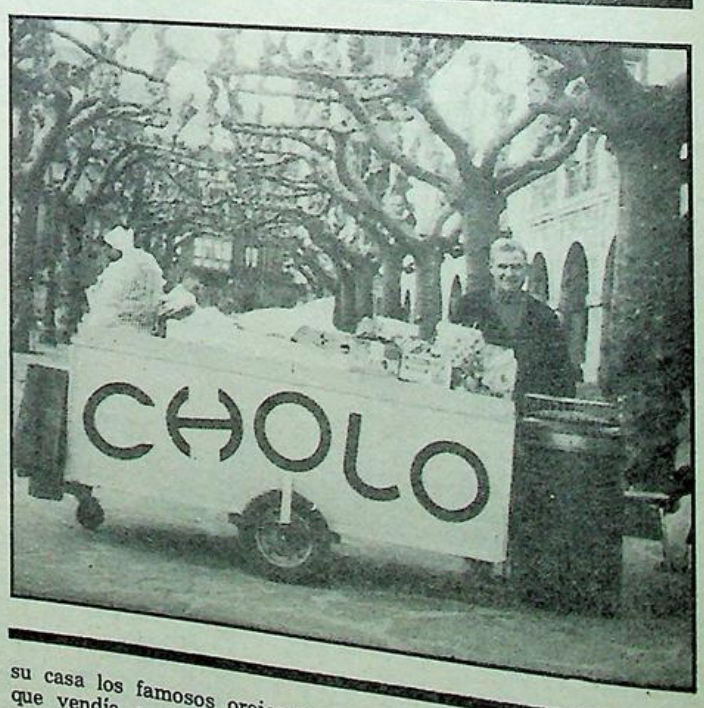

Pro no todo el año es igual, «ahora —nos dice— tenemos que ir «capeando el temporal», puesto que además del poco dinero que hay, tenemos que esperar a que llegue la primavera y después el verano, con sus excursiones, la playa en la que vendemos muy bien y así vamos acumulando algo de dinero para compensar los «malos» ratos del otoño - invierno».

También Cholo nos habla de los churros, famosos en su día y que no hace muchos años dejó de fabricarlos. «Qué duda cabe —nos dice— que ha sido un factor muy importante en la baja de los ingresos en la actualidad, puesto que vendíamos muchos en las romerías, durante la Semana Santa, etc.»

Como una de sus mejores anécdotas nos cuenta que «solíamos jugar partidos de fútbol en el frontón del Tenis Club, que en aquella época nos dejaban, y apostábamos entre todos una peseta por cada partido. Siempre me hacían trampas para que yo pagara, porque generalmente era el único que tenía dinero. Pero pagaba a gusto, porque eran buenas personas y me querían mucho todos; prueba de ello es lo que he dicho anteriormente, de que todos me pagaban cuando les «daban la paga» de los domingos».

Angel Pérez Hornoas, el popular «Cholo», sigue siendo el hombre apreciado y querido por todos los castreños y a todas las horas del día. La estampa se repite una y mil veces. ¡Mirad. Cholo está rodeado de niños!.

Francisco PÉREZ

LA Ilustración DE CASTRO

Director: JULIO POO SAN ROMAN Editor: «LA ILUSTRACION DE CASTRO, S. A.»- Año LXXXIII N.º 4.229 31 de enero de 1982 - Precio 35 pesetas



Perspectiva de la playa y de la zona de Cotolino, donde se van a levantar las 28 viviendas proyectadas.

¿Hasta cuándo el "no"?

En «El Correo Español-El Pueblo Vasco» del día 23, leemos la crónica de su corresponsal en Castro, que se refiere a las reuniones celebradas por distintos grupos políticos manifestando su oposición al inicio de la construcción de 28 viviendas en Cotolino. Ignoramos quienes son esos líderes y cuáles son sus oficios, pero lo cierto es que desde nuestro punto de vista de comerciantes no lo entendemos.

No entendemos desde el punto de vista de los parados y de los que pueden estarlo dentro de poco tiempo. No lo entendemos desde el punto de vista de carpinteros, albañiles, pintores, hojalateros, etc. etc. No lo entendemos porque cuando salimos de Castro vemos que en los sitios donde más se ha prosperado y donde mejor se vive es en las zonas turísticas ¡Cuánto darían los de Laredo por tener su nuevo Laredo lleno durante todo el año!

No lo entendemos porque cada vez vemos más lejos ese Castro industrial con el que parece que algunos sueñan, porque cada vez vemos cerrarse más fábricas a nuestro alrededor, y cerrarlas es fácil, pero abrirlas de nuevo o crear otras nuevas es dificilísimo, y aunque el otro día decía López desde estas mismas páginas que un siglo en la historia de un pueblo no es nada, no podemos estar un siglo más esperándolas, porque no olvidemos que mientras la hierba crece, el burro perece.

No entendemos que siendo el nuestro uno de esos pueblos privilegiados que pueden gozar de las innegables ventajas que el turismo y el desplazamiento de las gentes está reportando por doquier, estemos aquí empeñados en el «no», cuando es nuestra industria natural y la que tenemos al alcance de la mano.

No nos resistimos a publicar aquí un Carasclás que D. Eusebio Sertucha publicaba en LA ILUSTRACION DE CASTRO del 9 de enero de 1949.

UNOS COMERCIANTES

Aunque nos brinde Melchor
industrias de «claveteros»
serán lo mejor de Castro
las pescas y el veraneo.
Carrasclás, no nos apartemos
carrasclás, de la realidad
carrasclás, no soñemos tanto
carrasclás, carrasclás, carrasclás.

Sobre esta zona de Cotolino, señalada por un circulo, es donde se van a levantar las 28 viviendas.

INDICE LOCAL

Farmacias de guardia

Domingo, 31: ARCE.
Semana del 1 al 6: SANTISTEBAN.
Domingo 7: ROVIRALTA.

Movimiento demográfico

NACIMIENTOS: Cristián Colina Pérez, hijo de Francisco José y de María Isabel.

MATRIMONIOS: José Nios Sierra Zaballa, con Lourdes Hormazábal Pérez; Juan María Rodríguez López con Begoña López; José Ferriol Liendo, con Antonia Trujillo García.

DEFUNCIONES: María Esteban Garma, de 84 años de edad; Paula Pisabarro Humaran, de 66 años de edad.

Necrológicas

Paula Pisabarro Humarán

En el Santo Hospital falleció la semana pasada esta señora de Guriezo, a los 66 años de edad. Llevaba residiendo cierto tiempo en el benéfico centro debido a una enfermedad crónica que soportó con gran resignación.

Los actos fúnebres tuvieron lugar en la iglesia parroquial de Guriezo y multitud de vecinos acudieron a expresar el sentimiento, que también nosotros queremos hacer llegar a sus familiares.

HORARIO DE MISAS

DIARIO
8,30: Colegio Corazón de María.
8 tarde: Iglesia Sagrado Corazón.
8 tarde: Colegio Corazón de María.

VISPERAS DE FIESTA
8 tarde: Iglesia del Sagrado Corazón.
8 tarde: Colegio Corazón de María.

DOMINGOS Y FESTIVOS
MAÑANA
9: Convento MM. Clarisas.
9: Colegio Corazón de María.
9,30: Iglesia Sagrado Corazón.
11: Parroquia Santa María. (NIÑOS).
11: Colegio Corazón de María.
11 30: Capilla Santo Hospital.
12: Iglesia Sagrado Corazón.

TARDE
1: Capilla Brazomar.
1: Colegio Corazón de Marís.
6,30: Iglesia Sagrado Corazón.
7: Colegio Corazón de María.

EL TIEMPO EN CASTRO URDIALES

Mes de enero de 1982

Fecha — Día	TEMPERATURA Máx.	TEMPERATURA Mín.	VIENTO Direc.	VIENTO Fuerza	ESTADO DEL MAR	ESTADO DEL CIELO	LLUVIA m.2
16 Sabado	15	13	S.E.	Débil	Lisa	Cubierto	L.P.
17 Domingo	15	12	S.E.	Débil	Lisa	Despejado	0
18 Lunes	16	10	S.	Moderado	Lisa	Despejado	0
19 Martes	15	12	E	Moderado	Lisa	Cubierto	i.
20 Miércoles	15	10	S.W.	Moderado	Lisa	Nuboso	6'0
21 Jueves	13	11	S.W.	Flojo	Lisa	Nuboso	0
22 Viernes	12	8	N.W.	Débil	Marejadilla	Despejado	0

Elecciones en el Colegio "Javier Irastorza"

Una convocatoria obligada para todos los padres

El próximo día siete de febrero se van a celebrar elecciones en el Colegio Javier Irastorza de Castro Urdiales para regir a partir de esa fecha los destinos del citado colegio.

Por nuestra parte aconsejamos que la votación recaiga, nos parece la más razonable sobre las siguientes personas.

Para el consejo de dirección

Evangelina Ateca Zamalloa.
Juan Gómez Gómez.
Manuel Fernández Garay.
Fernando Aguado y Saralegui.

Para la junta económica

Zulema Rodríguez López.
José Luis Ortiz Usubiaga.
Gonzalo Martínez Pastor.

Esperamos de los padres de familia que no olviden esta fecha trascendental, para el futuro de nuestros hijos.

Condecoración para Celestino Pérez

Nunca más merecida una distinción, como la concedida ahora a Celestino Pérez, un veterano luchador siempre preocupado por los problemas de la gente del campo, de su gente, pues su profesión toda la vida ha sido la de trabajar en sus tierras de Islares.

Desde hace muchos años, Celestino Pérez, hombre muchas veces incomprendido por los envidiosos y enanos mentales, que en todas partes los hay, incluso en su propio pueblo, habiendo sido, por elección, presidente de la antigua Hermandad de Labradores y Ganaderos, vocal de la Cámara Agraria, etc., destacando siempre no sólo en Castro y su comarca, sino a nivel provincial, por la defensa que en todo momento realizó de los agricultores y ganaderos, planteando sus problemas tanto en Santander como en Madrid, en defensa de los derechos de los mismos.

También ostentó el cargo de alcalde de Islares y concejal del Ayuntamiento de Castro Urdiales a pesar de la oposición que encontró para ser elegido de determinados capitalistas, perseverando siempre en su trabajo en pro de su pueblo y de los labradores, y dejando a su paso por los cargos, una clara trayectoria de hombre trabajador y desinteresado.

Y finalmente, con las nuevas leyes y sistema político, fue elegido presidente de la Cámara Local Agraria, de Castro Urdiales, demostrándole una vez más su confianza la gente del campo, labradores y ganaderos, cargo que desempeña en la actualidad.

Por ello, felicitamos de todo corazón a Celestino Pérez por la distinción ahora concedida al mismo, justo reconocimiento a su labor, que borra todas las incomprensiones e injusticias que ha tenido que sufrir Clestino, por ser fiel a lo que representaba y por trabajar sin desmayo en defensa de su pueblo y de los labradores y ganaderos.

UNUS

Trágico accidente en el hogar

Víctima de un accidente... propio hogar, ha fallecido... Salamanca la niña de 3 ... Ana María Sánchez, ... todos los cuidados que... que rápidamente se movilizó... no fue posible evitar el... desenlace que ha llenado de... y consternación no sólo a... padres y familiares sino a todo... pueblo de Castro, cuando... supo la triste noticia.

Desde estas líneas nos unimos al dolor de sus padres D. ... Sabas Martín y su esposa... señora castreña D.ª Asun... Sánchez Llamosas, de su... manito y de todos sus familiares... que rápidamente se trasladaron de Castro a Salamanca, en... desgarrador drama porque... tá pasando esta estimada familia castreña, por tan horrible... gracia a este angelito que... guarda en su seno.

†

OCTAVO ANIVERSARIO DE

D.ª MARIUCA HIGUERA PASCUA

y NOVENO DE

D. FLORENCIO HIGUERA PASCUA

Fallecieron, respectivamente... en esta ciudad el 5 de febrero... 1975 y el 27 de febrero de 19...

D.E.P.

Su madre y esposa, doña María Pascua Vega; nietos, hijos y demás familiares.

RUEGAN a sus amistades una oración por el alma de... finados y asistan a las MISAS... que, por su eterno descanso... celebrarán en la capilla del Corazón de María (Colegio... Barquín), los días VIERNES... 5, y SABADO, 27 de febrero, a... las OCHO de la TARDE, por... que les quedarán agradecidos.

Castro Urdiales, 31 de enero de 1982.

LA ILUSTRACION DE CASTRO

(Depósito Legal: SA. 25-1977)
Redacción y Administración:
Travesía de la República Argentina
Apartado 66
CASTRO-URDIALES

Precios de suscripicón:
Trimestre: 450 pesetas.
Un años: 1.800 pesetas.
Extranjero: 2.100 pesetas año.

(PAGO ADELANTADO.)

Imprime: EDITORIAL CANTABRIA, S.A.

Teatro Argenta



TELEFONO: 861930

PROGRAMACION

Sábado, día 30: «Super Agente 86».
Domingo, día 31: «Viernes 13, 2.ª Parte».
Lunes, día 1: «Viernes 13, 2.ª parte».
Miércoles, día 3: «El loco loco asalto a un Banco».
Jueves, día 4: «La svástica en el vientre».
Sábado, día 6: «Decamerón II».
Domingo, día 7: «Lazos de sangre».

NOTA: Todos los domingos y días de fiesta, a las 4,30 película especial para niños, tolerada.

¡Oh corazones cristianos!

¡Oh corazones cristianos,
que venis a visitar
a los enfermos y ancianos,
de este Santo Hospital.

Son personas bondadosas
de nuestro Ayuntamiento,
que con amigos y esposas
cumplen Santo Mandamiento.

Entre esta comitiva
venian grandes amigos
todos personas queridas,
que nos tratan con cariño.

La hija de Pacho Ocharán
y las que le acompañaban,
ricos regalos les daban
con los que se contentaban.

¡Ejemplo caritativo
que otros querrian realizar
con los seres afligidos
que la muerte esperan ya.

Nos trataban como a hermanos
que en si es lo que somos,
todos los que son cristianos
y a Dios aman sobre todo.

Tanta pena yo senti
por este acto hermoso,
que llorando muy feliz
por sentirme muy dichoso.

Pido a Dios salud les dé,
con la deseada Paz,
se lo pido con gran fe,
por su hermosa caridad.

¡Oh Mari Carmen Ocharán,
siempre te recordaré,
porque a tu padre yo amaba
y mucho he de agradecer,
de cuando en Castro toreaba
y alguna vez te canté.

PLACENTIN

TIEMPO PASADO

LA ILUSTRACION en los años 40

★ 30 de enero de 1949

Entrega de un álbum histórico de Castro Urdiales, al doctor Radio. Contiene la fotocopia de la Partida de Nacimiento de la abuela del embajador argentino

En los salones de la Embajada argentina se verificó. dás pasados, la entrega al embajador, señor Radío, de un magnífico álbum que recoge numerosos históricos de nuestra ciudad, y en el cual figura una reproducción fotográfica de la Partida de Nacimiento de la abuela paterna del embajador, doña Aniceta de Sanchoyarto y Artaza, nacida en 1845.

Hizo entrega una comisión presidida por el gobernador civil y jefe provincial del F. E. T. y de las J. O.N. S. de Santander, don Joaquín Reguera Sevilla; nuestro alcalde, don León Villanueva Orbea, y el inspector comarcal del Movimiento, don Vicente Herrera Díez.

Con el señor embajador argentino se encontraban el ministro consejero de la Embajada, señor Fernández Bazán; consejeros señores Loimil, Lagorio, Molina y Pleayo; agregado militar, coronel Baldesarre; secretarios, señores Cattaneo y Fernández Escalante; agregado de Prensa, señor Salasi Espíndola, y agregado cultural, señor Zambrano.

El gobernador de Santander pronunció un breve discurso significando el cariño con que nuestra ciudad entregaba estos recuerdos al señor Radío, destacando la laboriosidad de la misma, que ha recuperado su esplendor de antaño bajo la paz octaviana de Franco. Contestó el embajador con una palabras de agradecimiento, brindándose al final por la continuidad de la cada vez más estrecha colaboración de las dos naciones hermanas con una copa de champán argentino.

Naufragio

El vapor de trescientas toneladas «Andurriña» cargó en el contramuelle blenda traída en camiones de Villaverde, para el Norte.

De regreso a España, cargó cerca de Londres «pichi», para Avilés. Pero en el Canal de la Mancha, una vía de agua le echó a pique.

Felizmente, fueron vistos por un barco pequeño, que salvó a tripulantes todos y capitán.

A éste último había dicho el práctico de nuestro puerto, señor Castellanos: «Pero, capitán, ¿no tiene usted reparo en navegar con un barquito de madera como éste, y en este tiempo?». «No tengo otro», fue la contestación.

Reciban los náufragos nuestra cordial felicitación. Seguramente ellos sabrán imitar al marinero de Tarragona, Jaime Moll, que por haberse salvado su hermano en un naufragio ocurrido el domingo último, después de veintidós horas perdido en la mar, subió de rodillas a la ermita más alta de la ciudad, a la que llegó con ellas ensangrentadas».

Aviso

Por la Caja Nacional de Seguros Sociales de los Pescadores ha sido fijado el día 25 del actual mes de enero para el dierre inicial de afiliación al Seguro de Enfermedad a los pescadores de «bajura».

Lo que se pone en conocimiento de los interesados, en evitación de los perjuicios que pudieran irrogárseles al no hacer su afiliación dentro del plazo señalado (15 de noviembre al 25 de febrero de 1949).

Es de hacer constar que aquellos pescadores que no estuvieran afiliados, no percibirán la asistencia médico-farmacéutica y de especialidades, la cual será de su cuenta. Castro Urdiales, 19 de enero de 1948.-El agente local.

El buzón de San Francisco

Parece ser que hace algún tiempo fue concedido por la superioridad un buzón para ser colocado en el barrio de San Francisco. Pero sin que nos sean conocidas las causas, el hecho es que el buzón no ha sido colocado todavía, con gran perjuicio de los vecinos de aquel barrio que tienen que andar demasiado para el servicio de su correspondencia, y ello resulta penoso en los días de lluvia.

El barrio de San Francisco abarca Los Huertos, Urdiales, Campijo y El Chorrillo y su vecindario es tan numeroso que precisa que dicho buzón sea instalado a la entrada de la población por aquella parte. Los actuales buzones se hallan colocados lejos de San Francisco y ello causa evidantes protestas en aquel vecindario.

PISCIS

El amor, alternativa para nuestra sociedad

I.—Cuando uno quiere pulsar la sociedad y así captar cómo va su pulso y cuál es el motor que la mueve, se va descubriendo, por desgracia, que el sustratum y lo que está en la base de todo y fundamenta la marcha de la actual sociedad es la lucha de clases, el odio, la venganza, la revancha, la envidia, que se procura disfrazar con unos eufemismos hipócritas que sólo engañan a los incautos como son las palabras tan bien sonantes, de justicia, paz, libertad, verdad, igualdad, y, cómo no, la píldora dorada de la palabrita alucinante de la democracia. Sin duda alguna que la democracia es el ideal maravilloso de toda sociedad, lo que es incuestinable y cuanto mejor se viven los principios de la democracia, mejor estará esa sociead o nación.

Pero sentado este principio incuestionable, nos encontramos con que hay un sector de la sociedad que cuanto más la defiende menos da muestras en sus principios doctrinales de querer defender esta democracia. Y que otros la quieren edificar, lo que es muy plausible, pero que la fundamentan en el odio y lucha de clases, cuando es imposible que una sociedad democrática pueda subsistir fundamentada en principios destructores por su misma esencia y condición, como es la lucha y el odio.

II.—Y el remedio no está en cambiar simples Gobiernos de una nación, sino que hay que descubrir esos eufemismos hipócritas y mirar en la raíz para que en la realidad sea la justicia, la libertad, la paz, la verdad, la igualdad y la democracia lo que se pretende y busca. Y para autentificar estos eufemismos tan sugerentes y sugestivos no tenemos más que una elternativa, y es la ALTERNATIVA DEL AMOR, PERO DEL AMOR CRISTIANO, que es lo que da vida y naturaleza a todo: y no principios postizos, sin sentido y sin valor por faltarles lo que les da vida y razón de ser. Si no, quedarán ahí como palabras huecas de todo sentido real.

III.—ANALICEMOS...

1.—LA JUSTICIA. Nunca se llegará a la justicia por el caminos de la lucha de clases, y el odio, pues el revanchismo trae una cadena indefinida de odios y venganzas, y si antes una clase dominante era injusta, después será la otra. La auténtica justicia no puede tener más que un principio: el amor. Sin amor no habrá justicia, pues la justicia, al ser practicada y ser humana tiene que partir del amor y ser investida de amor. Y este amor tiene que ser amor cristiano, caracterizado por el perdón, ya que sin perdón, imposible llegar a una justicia entre seres humanos, en que siempre hay ofensas, por la misma limitación e imperfección humana, por tanto hay que partir del amor para llegar a la auténtica justicia. Lo demás no será más que un simple eufemismo de justicia, con que se encubre la revancha y la venganza que nunca arregla nada.

2.—LA LIBERTAD. Es una verdadera ingenuidad de los que defienden la libertad, el quererla defender sin partir de las exigencias del amor, puesto que toda libertad, sin más aditamentos, que la condicionen, no es más que un desenfreno de ambiciones. Y no vale, una vez abiertas las compuertas de la libertad al torrente de las ambiciones, querer regularlas con palabras bonitas de que hay que respetar la libertad de los demás, pues muy difícil, por no decir imposible es cerrar una compuertas una vez que se han abierto al torrente arrollador. Por tanto no hay más que un remedio, y éste es el amor cristiano que exige el espíritu de servicio y el saber compartir con el hermano, dominando el egoísmo, Pues la libertad auténtica debe tener como raíz el amor y no el egoísmo y ambición. Por eso no debemos tampoco encubrir nuestro egoísmo y ambición inconfesables con el eufemismo tan cacareado de la palabra libertad. Y no adulteremos su sentido quitándole la raíz de la misma, cual es el amor cristiano.

3.—LA PAZ.—Otra palabra que tanto obsesiona a la humanidad de todos los tiempos, pero que se quiere lograr por caminos imposibles: ya por el camini de la fuerza, ya por el dominio de la inteligencia, ya por el dominio de un humanismo vacío de sentido como nos predican con aterciopeladas palabras los materialistas, cuando en realidad, de verdad, la paz no es más que un fruto del amor, pero de un amor cristiano que se expresa y se vive perdonando, sirviendo y compartiendo. Sin embargo, se llega en nuestro siglo XX a la gran inconsecuencia y aberración de querer que las higueras den manzanas y eso siempre será imposible, puesto que la paz auténtica, no la paz de los cementerios, ni la paz de Moscú o Polonia.

4.—LA VERDAD. Qué difícil es llegar a aceptar la verdad cuando hay de por medio intereses, odios y amor propio. No olvidemos que el amor en el bien, se manifiesta dando, pero en la verdad se manifiesta recibiendo; por tanto, para que triunfe la verdad hemos de ser suficientemente humildes para saber que necesitamos recibirla de los demás, en particular de Xto. y no querer imponer nuestros pobres criterios.

5.—LA IGUALDAD. Otro de los grandes eufemismos que están encerrando ambiciones y revanchas inconfesables. Y es que la igualdad tiene un revanchismo que nace de envidias hacia los dotados de más cualidades por la naturaleza y que gozan de mejor situación y contra esto no se actúa gritando y exigiendo igualdad, sino con amor cristiano, que supera y equilibra las diferencias naturales.

6.—LA DEMOCRACIA. Una vez bien entendidas la libertad, la justicia, la paz, la verdad y la igualdad, será una simple consecuencia la democracia.

VALLE DEL ARENAL

Profesora de EGB

DA CLASES PARTICULARES
Consulte sin compromiso.
Razón: Calvo Sotelo, 3-3.° C.
Teléfono 860988.

MIGUEL IRIARTE
MARMOLERIA
Los Huertos, s/n. Teléf. 860793
CASTRO-URDIALES.
Trabajos de piedra y mármol, fachadas, portales, escaleras, panteones, criptas, lápidas, fregaderas y fogones.

Antonio Astorgano
M. P. de Camino, 5. Castro-Urdiales. Teléfono 860289.

Unas POCAS PESETAS al mes tienen la culpa de que en su casa no disfruten de un T.V. EN COLOR

NOS FIAMOS DE VD.

Guriezo

Angostina, en franca expansión

La localidad de Angostina ubicada en este municipio, alcanza, al igual que otros entes urbanos de la comarca una franca expansión en todos los órdenes. Asi las cosas, el progreso conseguido por esta comunidad hay que centrarlo en los siguientes puntos. En primer lugar mencionemos el aspecto urbanístico que abarca la zona central de la villa.

Lógicamente la localidad cuenta con los principales e imprescindibles cometidos básicos sobresaliendo el auge alcanzado en el gremio de la construcción, tanto a nivel individual como colectivo.

Por otro lado los servicios de obras públicas y comunicaciones viales, hacen que el franqueo a la entidad se realice sin ningún problema, presentando las carreteras periféricas un adecuado aspecto en todo un trazado. A tenor de lo dicho o podemos dejar de citar el nuevo puente en servicio, sobre el río Agüero que da paso al casco urbano desdo la carretera comarcal a Villaverde Trucíos.

Este importante paso, cuyo costo sobrepasó los 7.000.000 pesetas fue costeado por el municipio como sustitución del puente antiguo y que debido a las riadas producidas quedo completamente inservible.

Por todo lo expuesto solo nos resta añadir como la localidad de Angostinos e incorpora de hecho a los núcleos en expansión de este Ayuntamiento por méritos propios y a todos los efectos.

Notable incremento de la circulación rodada

Con la llegada del nuevo año al que deseamos muy venturoso para todos, hay que hacer notar como la circulación rodada por toda nuestra zona de influencia ha sufrido un incremento del orden del 12,6% sobre las mismas fecha del año anterior. Este aumento de vehículos se ha notado principalmente en la carretera nacional 634, a la altura de El Pontarrón, así como en la vía comarcal a Villaverde de Trucios con preferencia en la demarcación de la localidad de El Puente.



Vista general del centro del casco urbano de la entidad de Angostina, ubicada en las inmediaciones del moderno puente sobre el río Agüera.

Previniendo esto el departamento del MOPU ha llevado a cabo una campaña de mantenimiento y renovación en los importantes enclaves de la zona como La Granja, y Hoyo Menor, y las ubicados en los aledaños de Aguirra. Un capítulo importante ha sido la señalización de las rutas más frecuentadas de hecho el puerto de Candina ha sido completado con los indicadores al efecto y la colocación de pretiles protectores en la margen derecha en orden de subida. En lo referente a la carretera comarcal de Guriezo, hay que exponer la impresión en su mayor parte del tristemente célebre punto negro denominado «Casa Magin» lugar de múltiples accidentes algunos de ellos graves.

Por lo tanto el aumento de vehículos y transportes pesados ha sido correspondido con una idónea puesta apunto de los itinerarios locales al objeto de que el tránsito por toda la comarca se haga con seguridad y fluided.

La uniformidad del Castro F. C.

Como ya hemos venido indicando, vemos como la mayoría de los equipos que nos visitan hacen sus jercicios previos al partido, con unas prendas uniformes que dan vistosidad al conjunto y que debido a la publicidad no creo que su costo sea elevado. En relación a mi comentario sobre el particular pregunto ¿Por qué en Castro no podemos hacer lo mismo? Dado que aquí existen firmas industriales textiles, bueno sería habilitar prendas para la plantilla con la correspondiente firma del fabricante.

El conjunto ganaría en vistosidad y sería un aliciente cara al aficionado, al lucir unos uniformes en consonancia con la categoría a que tiene derecho nuestro representativo.

Por lo tanto, desde estas columnas abogamos para lo que aquí exponemos tenga feliz confirmación a corto plazo si es que aún no se ha efetuado lo cual sería muy laudable. Como igualmente confortador es que el equipo mantenga afan de lucha y superación a fin de que su posición en la tabla esté en consonancia con los deseos del público que jornada tras jornada asiste a Riomar, esperando ver un buen encuentro y por añadidura el triunfo de sus colores.

Bautizo

El pasado veintisiete de diciembre tuvo lugar en Granada y en la iglesia de S. Domingo el bautizo de la niña Begoña Cajal Campo, hija de nuestros buenos amigos, D. Juan Cajal Montañés y Dñ. Begoña Capo Pardo, fueron padrinos Dñ. M.ª Pilar Campo y D. Eduardo Cajal. Nuestra enhorabuena a todos especialmente a Dñ. Begoña Pardo, abuela materna y directiva de los centros docentes de Liendo.

MARCOS

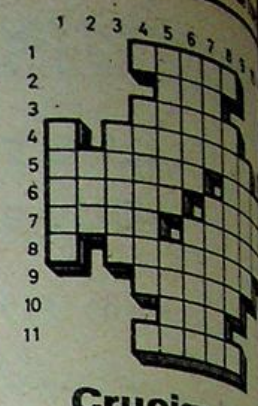

Crucigrama

HORIZONTALES.—1: Reverberación del sol... Adverbio de modo.—3: ... bario, primer libro de lectura... Cestas grandes para llevar... pan.—5: Timón situado en... alas de los aviones. Vasija... sirve para beber.—6: Moldura... redonda que rodea la base de... columna y que se llama también... toro. Máquina que sirve para... señalar la hora.—7: Atreverse... Psiera veto.—8: Robustos... vigorosas, fuertes.—9: Depósitos cilíndricos que, cargados... por su parte posterior, se vacían... por la inferior y sirven como... macenes de granos y de otras... cosas.—10: Hijo de Noé... Antiquísima ciudad de Grecia... en el golfo del mismo nombre.

VERTICALES.—1: Estado figurado, representación... vera.—2: Artículo determinado.—3: Manchas de color pardo que suelen salir en el cutis.—4: Que venden cambios... Alcohol etílico. Igual, sin... pereza.—6: Galicismo por... Indignos, torpes, infames... Sensación que producen en el... fato ciertas emanaciones... Botella ancha de asiento y... gosta de boca.—8: Monumentos... funerarios que se encuentran en... la isla de Menorca, en forma de... nave.—9: Aposentos de gran... dimensiones.—10: Hermana... religiosa.—11: Humedecer con... un líquido.

Solución

HORIZONTALES.—1: Reverberación.—2: Ad.—3: Tal.—4: Cesta.—5: Ala.—6: Basa.—7: Ora.—8: Robustas.—9: Silos.—10: Sem.—11: Semara.—8: N. Sólidas.—7: Bocel. Reloj.—6: Indignos.—5: Alerón.—4: Cestón.—3: Tal.—2: Artículo.—1: Estado.

VERTICALES.—1: Jabón.—2: Las.—3: Pecas.—4: R. R.—5: Etanol.—6: Satén. Viles.—7: Olor.—8: L. Navetas. S. Salas.—10: Sor.—11: Humedecer.

CLINICA DENTAL
Dr. Adolfo León
Rep. Argentina, núm. 5.
EDIFICIO DON JUAN, 1.º G.
Teléfono 86-05-58.
Consulta de 9 a 1 y de 4 a 8 h.
Horas convenidas.

Taller AUTOMAR
servicio grúa
C/ ESTACION
TELEFONO 86 04 46
CASTRO URDIALES
CITROËN
CONCESIONARIO
PEUGEOT

"CARPIME
S. COOP. L. T. D.
Carpintería Mecánica
Madera y Aluminio
Pintura y Barnizado
Electricidad
San Juan, núm. 16
Teléfono 86 28 42
PIDA PRESUPUESTO

SERVICIO OFICIAL SEAT
"LOS ARCOS"
José M.ª Pereda, 7
CASTRO URDIALES

Pueblos de Castro

Otañes (5)

Desde La Riera a Setares

En nuestro recorrido por Otañes, habíamos llegado al parque infantil de La Riera, desde allí, parte una empinada carretera, construida en 1927, y en muy mal estado actualmente, y que unos ochocientos metros después enlaza, en la curva del torno, con la que sube desde Los Corrales hasta Los Pendingones y Setares, ésta última mejor conservada, porque todavía se preocupa de ello el único vecino ocasional, que vive por aquellas alturas. Eugenio Eguren y una colaboración del Ayuntamiento de Castro, mantiene aceptablemente su piso, utilizable por automóviles hasta Los Pendingones.

El ascenso de Norte a Sur, por toda la ladera, proporciona por la derecha el panorama tantas veces elogiado de Otañes; pero de distinto punto de vista, aunque de cualquiera de ellos es magnífico. Junto a la carretera, sombreada por el inacabable eucaliptal, matorrales de majuelos y endrinos, aquí y allá alguna encina o roble, junto a fuertes brotes de castaños, todos ellos pelados entre avellanos y saucos, zarzas y birigañas que nos permiten ver mejor lo intrincado de la maleza en sus formas esqueléticas del invierno. De vez en cuando los brotes blanco amarillentos de los sauces madrugadores y la escasa floración de las argomas, anuncian la primavera que este año, hasta enero al menos, es continuación del otoño agradable de 1981. Llegamos a la fuente de Los Pendingones, en el campillo hasta donde bajaban, en sus tiempos, a comer muchos mineros, y de allí parte el arroyo de la Fuentilla, que llega al río junto al puente de La Riera.

Unos cientos de metros más arriba, se presenta el paisaje desolado que es ahora, Setares y sus alrededores, hondonadas y ruinas, con restos del rojo mineral entre argomas, helechos y zarzas. Sólo el pequeño frontón se mantiene en pie, todas las demás edificaciones o han sido destruidas por el abandono o fueron incendiadas a propósito para evitar que grupos de jóvenes formaran comunas, en las viviendas abandonadas. Hace unos seis años que marcharon los últimos vecinos de Setares.

Retrospectiva de Setares

El pueblo estaba situado en la cima de la cordillera y se dividia entre Otañes y Pontón según la vertiente, con amplios panoramas por Este y Oeste, mientras por el Norte sobresale el monte de La Trinidad y por el Sur, la parte alta del Pico La Helguera. Desde finales del siglo pasado, cuando comenzaron las explotaciones intensivas de nuestras minas, Setares fue creciendo y llegó a constituir una población de cierta importancia con unos quinientos habitantes y otros varios cientos de mineros que ascendían de Otañes, Ontón y demás pueblos a trabajar en la mina.

Allá por los años 30, había varias tiendas y cantinas, como la de Ernesto del Val, el estanco y tienda mixta de Urquidi, la de Basilio y la cooperativa de consumo de los mineros, que luego estableció una sucursal en Otañes. Existía también una sociedad recreativa, donde se celebraban bailes y actos culturales, incluso teatro aficionado. Setares tenía equipo de fútbol que competía con los de Castro y Mioño.

En la parte Oeste del pueblo, en una hondonada, estaba el campo de fútbol rodeado de chopos, pero en los últimos años, también estos terrenos se horadaron para extraer el mineral de Setares, la explotación minera en su mayor parte era en exteriores, aunque también rodeada de canteras que tomaban el nombre del capataz y así estaban la cantera de Castañondo, la de Sandalio, la de Echániz, la de Gabriel, la de Macario, la de Ramiro, la de Urrutia, el simpático gordo, siempre con su faja negra a la cintura, que subía su enorme figura desde la central en Otañes y en la cantera más occidental, llamada de La Trinidad, el capataz era Casimiro Gil, el tuerto de Talledo.

Desde el Pozo partía una galería hasta el plano Gravino y el Sotero, y por ella discurría una vía de ferrocarril con sus pequeñas locomotoras de vapor y los acrobáticos saltos de Vildósola, que era el galguero. Por los planos bajaban el mineral hasta los lavaderos de Baltezana y de allí por ferrocarril al cargadero de Saltacaballos.

El trabajo era a pico y barreno, a mano, para las cargas de dinamita, si llovía mucho tocaban retirada, porque el barro impedía el trabajo y en aquellos tiempos los impermeables consistían en un saco doblado en punta sobre la cabeza y hombros. El movimiento de vagones de las distintas canteras lo hacían los caballos percherones, grandes y con cascos peludos que en las corridas de Castro hacían de mulillas y recordamos a David Álvarez, que era uno de los caballistas que bajaba a las corridas.

En el año 1898, la compañía minera instaló una fuente con 1,5 litro de agua por segundo que traíanb de la fuente del Cio en Talledo y, posteriormente, había agua corriente en muchas de las viviendas. El edificio más importante de Setares eran las oficinas de la compañía y las cuadras, situados ambos en el Norte del pueblo.

La escuela, los domingos, también iglesia, adosada al frontón justo encima de la hondonada del campo de fútbol, donde se celebraban las romerías; primero Santa Bárbara, el 4 de diciembre, y después lo cambiaron para, durante unos años antes del 36, celebrar Nuestra Señora de las Nieves, el 5 de agosto, y acostumbraban a elevar globos multicolores de papel con un algodón incendiado que después, arrastrados por el Nordeste de las tardes de verano, pasaban sobre el cielo de Otañes y los chiquillos de Herrán y Llovera perseguían hasta que caían en las laderas de Ventoso. Al fin fueron prohibidos porque, a veces, originaban incendios en la maleza y bosques.

A los niños de la Escuela de Otañes, les permitían salir a las once, si habían de llevar las comidas a Setares o antes si a las diez, el «cuerno» daba un toque largo y tres cortos, esto significaba que había «barco» y tenían que ir hasta Saltacaballos. Así podía verse la fila multicolor de mujeres y chicos cuando ascendían por Las Viñas, atajando, hacia Los Pendingones, por una dura senda.

Poco después de las cinco, cuando terminaba el tajo, descendían más rápidos los jóvenes y viejos mineros, deseando llegara a su casa para, tras una fugaz merienda de bacalao tostado co aceite y ajos, o una sardina «gallega», realizar los trabajos del campo cuando las horas de sol lo hacían posible.

Después de la guerra civil, todavía se mantuvieron las minas unos cuantos años, pero ya en declive hasta que, a finales de los años 60, sólo quedaban media docena de mineros trabajando en la Carmelita, situada en la ladera del pico La Helguera. Hoy nada queda de aquellas actividades.

Todavía en el Bailly-Balliere-Riera de 1955, anuario de todos los pueblos de España, figura Setares con 220 habitantes, escuelas nacionales y profesores, doña Micaela Marcos y don Teodoro Samaniego.

Hoy, como decimos, Setares sólo está habitado por las criaturas del campo y algún rebaño de ovejas en los prados de Los Pendigones o de las casas bajeras, sus habitantes fueron descendiendo a Otañes, en su mayor parte, y el resto, a Ontón, Castro o localidades vizcaínas, pero guardarán el recuerdo de lo que fue su hogar y la nostalgia de su infancia, aunque, sin duda, eran tiempos muy duros y había que trabajar, cuando el tiempo lo permitía, para ganar 25 ó 30 pesetas... a la semana.

:L. P.

(Continuará)

CHISPAS DE INVIERNO

Seguimos con el mayor interés, a ver cuándo se soluciona el problema de las obras del colector del paseo de la playa. Desde luego, las cosas, como están, no pueden seguir y el verano se acerca a marchas forzadas y no quiero ni imaginarme el caos circulatorio que se pudiera formar si esto no se arregla a tiempo. Parece ser que la solución está cerca, aunque desconozco los términos de la misma, que pudiera desbloquear este tinglado. De todas maneras, que le den una salida a esta asunto, pero que se la den YA.

* * *

Parece ser que el alcalde ha estado en Italia a fin de consolidar los clientes actuales de sus fabricados de salazón y también para tratar de encontrar algunos nuevos que puedan absorber la nueva campaña. La impresión parece optimista y si las anchoas llegan... éstas serán compradas, elaboradas y con gran posibilidad, vendidas. Por lo menos, unos miles de jornales parecen asegurados para la primavera. Pero no olvidemos a nuestra querida anchoilla, principal protagonista de todo este asunto, caprichosa ella en sus idas y venidas.

* * *

Necesita Castro, pero urgentemente, una estación de autobuses Es poco serio, lo que desde hace años ocurre y habría que darle una solución. Ni el aparcamiento de los «buses» ni la forma de esperar el público, ni la manera cómo el conjunto del servicio está planteado, como una auténtica rémora, repito, hace tanto tiempo, debe continuar así. Hace falta un local en condiciones, los autobuses deben aparcar bajo techo cubierto y tiene que existir un lugar de espera como Dios manda.

Esto es algo que para los tiempos que corren y por su propia identidad, Castro necesita, pero YA. La solución... difícil, pero no imposible, así que a ponerse a trabajar y a discurrir los responsables.

* * *

El ayuntamioento de Madrid ha dictado norma de obligado cumplimiento para algo realmente curioso. Todos los vehículos estacionados en la vía pública que, dado su aspecto pueden constituir de hecho un montón de chatarra o casi deberán ser retirados por sus dueños (si existen), para lo cual, previamente se les pasará una notificación para que en un plazo de ocho días retiren el esperpento en cuestión. De no ser así, la grúa municipal se llevará tranquilamente «el vehículo» al desguace... si lo soporta.

Me viene a la memoria el «ovni» que el concejal de ICU, señor Arias, tiene más que aparcado... asentado, enfrente de su establecimiento.

El señor Tierno y sus servidores ya habrán tomado cartas en el asunto ante caso semejante y aquí ni siquiera se le llama la atención. A espabilar.

MONTAÑES

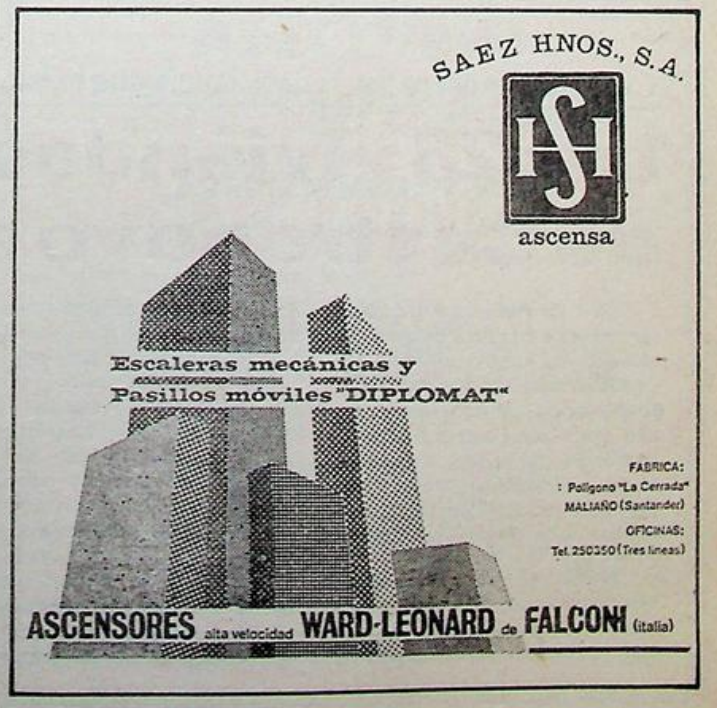



La guerra subversiva

El ataque al hombre

El individuo está cercado. solo.

La acción subversiva socava su entorno. Sus relaciones laborales se agrian. Se ataca su fe en Dios, Creador y Remunerador; se tambalea su confianza en el resto de los hombres. Duda, duda de ser explotado. ¿Quién me manda? Todo son relaciones de producción.

Dios es mentira.

El bien común es sólo bien de los de tu clase.

La lucha de clases es el motor de la historia.

¿Cómo insensibilizarse ante tanta falacia de la propaganda marxista?

Es preciso borrarle ideas, condiciones, fe. ¿La familia es un muro? Borrar la familia, fue una forma de satisfacer las necesidades sexuales, ligada a un determinado sistema de relaciones de producción, un medio de perpetuar la propiedad del macho sobre la hembra.

¿No es esa la tesis de «El origen de la familia, la propiedad privada y el Estado?, de Engels.

¡Ah!, pero es bonito presentar la ruptura del vínculo familiar con una acción liberadora de la mujer. ¿Pero es verdad tanta basura?

Sexo y marxismo. Psicoanálisis y Marx, Willy Reich como apóstol.

Pacifismo. Haz el amor y no la guerra. ¿Por setencientas pesetas?

Pero eso, para nosotros, para Occidente. U en la Plaza Roja desfiles de cincuenta en fondo, ronda de submarinos atómicos, con la hoz y el martillo, por todos los océanos del mundo y carros de combate para aplastar descontentos. Las ideas se filtran, como se inhala la niebla mezclada con el aire que respiramos.

También el miedo. Miedo a ser el único que se oponga a un planteamiento revolucionario frente a la masa anónima y aullante; a ser tachado de mal compañero y cobarde. El miedo es una represalia, porque, ya es sabido no tienen inconvenientes en el contrasentido del imponer «su libertad» con la pura fuerza de los golpes o tiros en la nuca...

A la idea marxista se la presenta como liberadora de la alienación religiosa. No más promesa de un paraíso ultraterreno que castre el impulso revolucionario. El hombre ya será libre de eso. A cambio...

El nuevo opio del pueblo. La promesa del nuevo paraíso en la tierra. La enunciación que nunca llega, ¡ni en Rusia, después de 55 años de la perfecta sociedad que sin clases, con semanas laborales de 40 horas en lugar de trabajos forzados y stajonovismo; con relaciones administrativas en lugar de fineas dictaduras; con a cada uno según su necesidad en lugar de a cada uno según su importancia política en el partido (?).

A cambio de una supuesta alineación, justificadora de caridad, otra monstruosa alienación que sirve para justificar cualquier odio, cualquier Katyn, cualquier Paracuellos o cualquier invasión a lo «Praga», a lo «afgano» o a lo «polaco».

LIBERTAD



El viernes 22 de ma
ocho y media de la tar
Teatro Argenta, tuvie
las actuaciones del Co
Trasmiera, de sobra
Orfeón Castro Urdiale
arrollando un progra
del agrado del públi
tando en la primera
Coro forastero y ocupa
segunda el recital de
Castro Urdiales.

Es una alegría para
intenta, por todos los
recuperar el prestigio
nuestra ciudad en tie
lejanos, en cuanto a
ción de voces se refie
recordar que por los
ta existian dos agru
músico-vocales: la Sch
torum y la sociedad C
un sacrificio grande,
dirección de don Ma
Olavarrieta y don Lui
do, respectivamente,
forjar unos conjuntos
admiración en todas
donde actuaban, dad
fección que llegaron a

Superado el parén
impuso forzosamente
miento de 1936, y a
terminada la guerra
reconstruir un ocho
llamó de Santa Ana
la dirección de dic

Contribuirán a paliar la deficiencia que existe en la actualidad en el municipio castreño

Las 28 viviendas a construir en la zona de Castronovo son de protección oficial

Pese a los rumores y el malestar que en estos días pasados ha causado en ciertos sectores de Castro Urdiales el anuncio de la construcción, próximamente, en una zona de Castro Novo de veintiocho viviendas, al pensarse que podría resurgir este viejo proyecto urbanístico, hay que señalar que según ha podido saber LA ILUSTRACION DE CASTRO, este grupo de viviendas forma parte de un grupo de ciento cuatro, de protección oficial, que tratarán de paliar la grave situación de demandas de viviendas sociales que existen en la actualidad en el municipio.

Según hemos podido saber, las veintiocho viviendas que comenzarán a construirse próximamente en uno de los terrenos del antiguo y polémico Castro Novo, son viviendas sociales de protección oficial que forman parte de un proyecto de ciento cuatro a construir o completar a largo plazo. Estas viviendas estarán, en cuanto a precios, dentro de los márgenes estipulados y marcados por la actual reglamentación dictada por el Ministerio de Obras Públicas y sus precios rondarán entre los dos millones ochocientas mil pesetas y tres millones setecientas mil pesetas, según tamaños, siendo éstas las cifras máximas y mínimas.

Por supuesto, que los compradores podrán acogerse a las numerosas facilidades de pago crediticias de tal forma que para la adquisición de una vivienda de las construidas en este grupo, bastará con hacer una entrada de tan sólo unas doscientas setenta y cinco mil pesetas.

Castro Urdiales necesita viviendas protegidas

Según el censo que llevó a cabo el MOPU hace cuatro años en toda la provincia, precisamente para conocer la demanda de viviendas protegidas y saber las necesidades de cada municipio, Castro Urdiales necesita

de unas seiscien
sociales en la ac
de estas necesid
cubriendo en
con la construcc
finalización de
ta, pero, sin
quedarán más
demandas en

El proyecto
llevar a cabo en la
Novo, de un
cuatro viviendas
podrá paliar
de la villa castreña

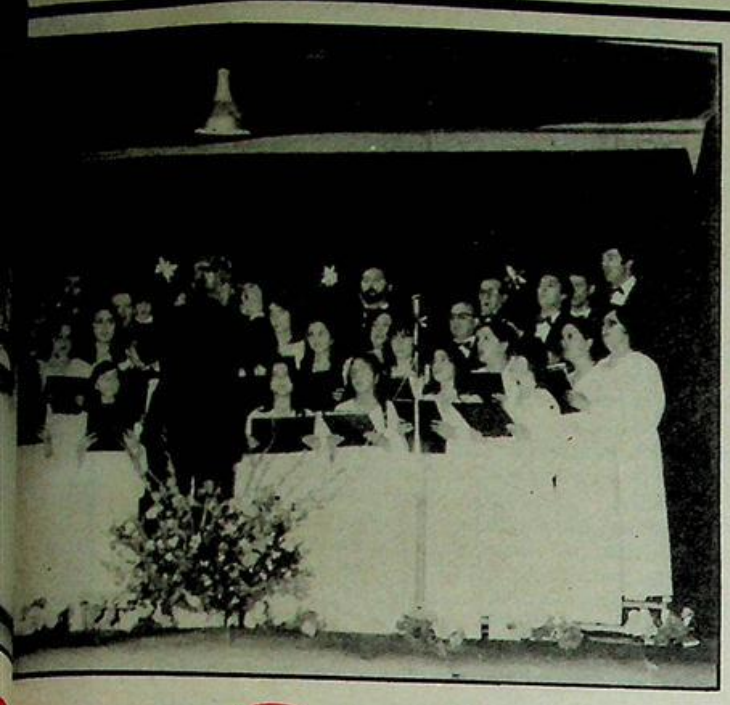

...s en Castro Urdiales

Altuna, contando con aquellos entusiastas Ricardo Rueda, Ignacio Olavarria, Rafael Pando, Bruno Sáez, Alfredo Martínez, Antolino Helguera, Leopoldo Díaz Romeral, Ñato Merino, Germán Erquicia, Miguel Fernández, etc., etc., y alguno más que no recuerdo, alternativamente unos y otros consiguieron un conjunto coral de primera magnitud. En sus inicios ganaronn una serie de concursos en las provincias vascongadas, dejando mudos de admiración a todos los públicos ante quienes actuaban.

Este ochote sirvió como estructura para la posterior formación del Coro Santa Maria, cuando acudieron a él las voces blancas, y una serie de jóvenes que se fueron iniciando en el buen cantar. Las funciones religiosas de Santa Maria adquirieron una solemnidad verdaderamente extraordinaria. Y este Coro Santa Maria, en diversas ocasiones, fue dirigido por la magistral batuta de Ataúlfo Argenta.

El interés de todos los cantores tenia la más cálida expresión en la labor infatigable de Ricardo Rueda, un hombre que vivió toda su vida para esta especial dedicación, y que alcanzó la máxima cota de popularidad en la primavera de 1968, cuando se inauguró en la capital de Alava una calle con el nombre de Castro Urdiales y para conmemorar este acontecimiento el Coro Santa Maria dio u concierto en el Teatro Principal de Vitoria, con un éxito inenarrable. Varios compositores vascos, de obras que se ejecutaban allá, felicitaron con verdadero entusiasmo al director y al Coro de Castro.

El inesperado fallecimiento de Ricardo Rueda, cuando todavía hubiera podido continuar realizando la abnegada labor al frente de la Agrupación, dio lugar a que fuera poco a poco languideciendo la vida del coro Santa Maria.

Superado este bahce, las dos agrupaciones que existen en Castro tienen que continuar trabajando para que se perpetúe la tradición castreña del canto coral. No queremos olvidarnos del ochote Los Templarios, y asimismo estimularles a que prosigan en la brillante labor que están realizando en pro del arte en Castro Urdiales.

Lorenzo MAZA SUETA

Socialismo y justicia social

Posiblemente el socialismo español (en teoría) quisiera tomar como modelo el sistema escandinavo de años atrás y del cual, la juventud sueca, danesa y noruega, están bastante hartos al día de hoy, como especifican las encuesas recientes.

Es posible que lo que quieran emular sea el socialismo chileno del difunto Allende, abatido, dicen, por una dictadura, pero que en realidad el derrocamiento fue inducido por las clases medias, por supuesto sin esperar a unas elecque sin duda, las hubieran dado el poder.

En cualquier caso, la ambigüedad sigue proliferando en el PSOE español, porque si bien los líderes pudieran en principio aceptar una socialdemocracia, realista y adaptada al momento político-social de la nación, las bases no saben lo que quieren y están manipuladas tácitamente por un marxismo impregnado de revanchismo mal entendido.

A ver como se explica el que los socialistas pactan con los comunistas en los Ayuntamientos y al mismo tiempo no tendrían inconveniente en formar un Gobierno de coalición con UCD, hoy mismo.

O sea, teniendo el poder muncipal... se alían con sus amigos naturales, los comunistas... pero no teniéndole, caso del Gobierno, quieren mandar sin haber obtenido los votos necesarios. La cosa va de «listos».

Pero todo ello reposa, sobre el sentido cívico y realista de lo que se da en llamar la «justicia social».

Aquel que sea capaz de implantar lo que se llama «justicia social» está en el camino de ganar las urnas.

Pero, ¿qué significa «justicia social»? La palabra en sí, no significa nada cualquiera que se le pregunte Su respuesta será, que es necesaria. Es como una especie de religión es la religión de nuestro tiempo. Hoy, por ejemplo, muchos denominados cristianos, que han perdido su fe en lo sobrenatural, hasta se han fabricado su propia Iglesia.

Aceptemos como evidente, que no porque una creencia sea aceptada por una importante mayoría (lo cual es de respetar)... constitutuya una realidad. Antes, muchísima gente creía en brujas y está bastante claro... que no existen y disiento de algunos gallegos a los cuales aprecio mucho. Cuando las gentes invocan la «justicia social», yo creo que profundamente no saben exactamente lo que significa.

Puede significar o incluso se puede afirmar que tal o cual reivindicación de tal o cual grupo debe ser satisfecha. Pero ¿qué ocurre?, pues que ese grupo está a veces tan suficientemente organizado, que plantea serios problemas al resto de la comunidad en el caso de que no obtiene lo que desea.

Antes de plantearse la postura de la «justicia social» bajo el prismaista, hay que saber primero qué es exactamente el socialismo y en qué grado se nos quiere presentar.

Se podría decir que socialismo es todo lo que reposa sobre la idea de que el poder político puede y debe fijar la cantidad de bienes e ingresos de cada individuo y cada grupo.

Y de esta manera, cuanto más creamos en la justicia social socialista, más nos disponemos a devolver a la «administración» el fruto de nuestros esfuerzos, de nuestras oportunidades y de nuestro talento personal.

Por supuesto, esto nos lleva inexorablemente a renunciar a los valores que fundamentan nuestra sociedad, bien entendido el valor crucial, el valor del hombre libre.

De ahí, ciertos slogans partidistas de base socialista, en los cuales se dice «socialismo en libertad», que quiere dar a entender un socialismo «diferente» porque quienes los idean consideran tácitaoente que socialismo en sí no es libertad, porque sino dirían que socialismo es YA libertad y eso no es cierto. El socialismo concede la libertad que puede conceder... pero no la LIBERTAD como un todo.

Yo acepto que el producto de mi trabajo o parte de él, ayude a personas a gentes con las cuales, a lo mejor no estoy de acuerdo e incluso puedo llegar a aceptar que mi contribución sirva para pagar por ejemplo, los viajes del señor Tierno Galván, pero ¿qué podría hacer yo con oponerme? Son los jueces políticos de alto rango los funcionarios estatales quienes «distribuyen» esa «justicia social».

No olvidemos que en ningún sistema donde el derecho es el derecho, es decir, el conjunto de reglas que definen la conducta individual correcta, ninguna sociedad donde los individuos ejerzan libremente sus facultades o sus actividades, no puede responder a las exigencias de la «justicia social» hoy confundida con la igualdad absoluta y absolutamente contraria a toda auténtica libertad y a todo verdadera justicia.

Cuando se pide la justicia social se pide la luna en casa. Porque no olvidemos que en una sociedad libre el Estado no debe administrar los asuntos de los ciudadanos, lo que debe hacer es administrar la justicia entre esos hombres, que son los que deben controlar sus propios asuntos, que es completamente diferente.

Una cosa es clara, se puede y de hecho ocurre en gran parte del mundo libre que para ser SOCIAL no hace falta ser socialista.

MONTAÑES

JESUS INGELMO

MEDICINA GENERAL
RAYOS X

Calle Santander, número 1 primero B. Teléfono 860029 (soliciten hora de consulta).

Consulta a las 6 de la tarde.

Por otro lado, hay que señalar que este proyecto ha sido realizado por el arquitecto cántabro, Ricardo Lorenzo y que serán construidas por un contratista de Castro Urdiales, lo que permitirá, a su vez, la reactivación del sector construcción castreño que en la actualidad atraviesa por una situación no muy boyante dado que es reducida la actividad como consecuencia de la escasa demanda y elevación de los costos de las viviendas.

L. I.

«GURSA»

ESMALTERIA

GURIEZO

Obsequiar «GURSA» es obsequiar calidad

ANTONIO ASTORGANO

Electrodomésticos

M. P. DE CAMINO, 5. Tel. 860289

El mejor anuncio es el que ofrece y da:

* CALIDAD: De las mejores marcas.
* PRECIO: Los más bajos del mercado.
* SERVICIO PROPIO: Reparaciones de TV en el día.
* LAS MEJORES FACILIDADES DE PAGO: *Seis primeros meses sin recargo.*
* TRES AÑOS DE GARANTÍA.

OFERTAS ESPECIAL NAVIDADES

Lavadora superautomática	22.500
TV Color 20»	65.000
Afeitadora Philips	4.750
Pancha de vapor	2.250

Y MUCHAS COSAS MAS

Suscripción pro-monumento al Corazón de María

Tercera relación de entregas

Recibido en la Caja de Ahorros:

	Pesetas
Don Eusebio Zapatero Antón	500
Don Carlos Abajo	1.000
J. X. X.	500
Don José Antonio Cadenas Gómez	500
X. X.	400
A. V. O.	1.000

Recibido en el Banco de Bilbao:

X. X.	1.000
X. X.	500
R. Olavarría	1.000

Recaudado en Administraciones Gómez:

X. X.	500
X. X.	1.000

Recaudado en la Mercería Julita:

X. X.	100
X. X.	100
X. X.	200
Julita	500

Recaudado en Regalos Antonio:

Una devota de la Virgen	1.000
Una devota de la Virgen	500

Recaudado en el Hotel Las Rocas:

Doña María Paz Carrascal	500
Don Lorenzo Maza	1.000
Doña Babel García	200
Sr. Laky	500
Sr. De Rodríguez	500
Camareros	500
X. X. X.	100
X. X. X.	100
Paquita	200
X. X.	100
X. X.	1.000

Recaudado en el Mesón El Segoviano:

Doña María Luisa Vega	100
Don Enrique Arias	200
Los del Racing	100
Don Vicente Almela	200

Recaudado en el Bar de Sindicatos:

Doña María Jimeno	100
X. X. X.	100
Doña María Luisa Vega	100
Pelayo	100
X. X. X.	100

Recaudado en el Bar Tijeras:

Doña María Luisa Vega	100
D. Vic Wol Denedyct	200

Recogido en el Bar La Ciervanata:

Doña María Luisa Vega	100
Un bilbaíno	100
X. X.	100
Chopero	42
J. A.	25
Doña Luisa y D. Santos Zaballa	300
X. X. X.	100
Villuca	100
X. X. X.	200
María Isabel	200
X. X.	100
J. A.	200
Fernando	50
X. X. X.	100
X. X. X.	300
Don José García Gómez	200
X. X.	100
X. X.	100
X. X.	50
X. X.	50
Churrería La Castreña	200
Villuca	200
Merche	100
Doña Asun	200

Total tercera relación	19.617
Id. primera y segunda	225.110
Suma y sigue	244.727

NOTA.—En la segunda relación de entregas se omitió en la recaudación de la Cafetería San Guillén una entrega de 5.000 pesetas de X. X., aunque estaba totalizada en la cantidad indicada.



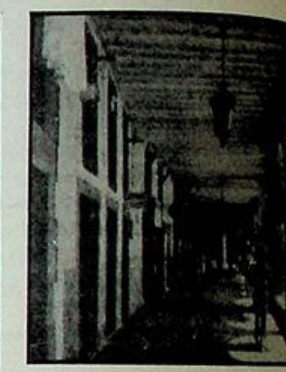

Se va a restaurar La Correría

Se nos dice que en fecha muy próxima se piensa dar comienzo a las obras de reparación y restauración de los viejos soportales de la Correría que consistirán en el levante de las losas que alfombran su suelo y recomponerlas adecuadamente, descarnar sus paredes de argamasa y dejar a piedra viva al descubierto en mampostería noble, así como acicalar el artesonado del techo con los útiles actuales y otros añadidos que requiera el proyecto. Las obras parece ser afectarán también a alguna o algunas calles del entorno de todo el casco antiguo de la ciudad.

La intención nos parece digna perlas pero francamente y dicho el cariz que van tomando todas la serie de obras en marcha parali paralizadas o andando a pasos tan cansinos que en muchos casos son un auténtico revulsivo al empantanamiento, tememos que con este motivo se ataquen estos nuevos levantes y vayan quedando después de las primeras estropeadas rendidos y sin fuerzas para alcanzar la baliza de llegada.

UD. PUEDE TRABAJAR EN SU CASA
Gane 9.600 pts. semanales tricotando, sea hombre o mujer. Le damos trabajo seguro, le facilitamos la máquina y le enseñamos gratis. Visítenos
«CANAIMA»
José M.ª de Pereda, 2
CASTRO URDIALES
(Santander)

Asombrosa vitalidad de doña Teresa Vigistain Sierra

Una serenidad de 90 años

El pasado lunes, a las siete de la tarde-noche, cuando una menuda lluvia caía sobre la carretera, nos trasladamos al vecino pueblo de Santullán. Ascendíamos la peligrosa cuesta de La Loma, con más curvas que una cuerda en el bolsillo, y una vez en lo alto, descendimos suavemente hasta el domicilio de doña Teresa Vigistain Sierra, que acababa de cumplir NOVENTA años el pasado jueves día 21 del presente mes de enero.

Sorpresa enorme la nuestra, al encontrarnos ante la abuela de Santullán, una «niña» grande. con una apariencia sensacional que no da a demostrar la edad que tiene. ¡No es un piropo, abuela!

«Me quedé viuda hace seis años —nos dice la abuela— Nací en Santullán y me casé también aquí con un gran hombre con el que he vivido feliz hasta, como le he dicho anteriormente, hace seis años que Dios se lo quiso llevar».

La preguntamos sobre su juventud, sobre sus pinitos amorosos en aquellos años (la prometemos no decirlo). Sí, ahora me dice eso y luego lo cuentan todo, no, no me engaña.

Insistimos, bajo la promesa firme de no contarlo. «Tuve solamente seis pretendientes, nos dice finalmente, y me casé con José, que era precisamente con el que mi familia no quería que lo hiciera. Pero pronto se arrepintieron cuando el gran artesano, el herrero de Santullán, demostró todo lo que valía fabricando aquellos preciosos carros que le pedían de todas partes. ¡Eran auténticas obras de artesanía! ¡Qué hombre más trabajador!».

Señora Teresa, ¿cuándo enseñó usted por primera vez un tobillo?.

«¡Qué cosas pregunta usted! ¡Qué indiscrección más grande!».

Volvemos a insistir y, muy bajito, nos dice:

—Mire, tenía yo 17 años cuando vi un vestido muy bonito a una chica de Castro y cuando llegué a casa me pase a confeccionar uno igual y lo conseguí, entonces eran ya más cortos y fue precisamente cuando comenzaron a verse mis tobillos. ¡Qué vergüenza al principio! Pero era tan bonito el vestido.



Doña Teresa, a su edad, lee diariamente la prensa, se confecciona sus propios vestidos hace los pantalanoes a sus hijos y vestidos a sus hijas, nietas y bisnietas y todo sin utilizar gafas. También, cuando el tiempo lo permite, baja a la huerta y recoge casi la totalidad de los productos de la misma que se consumen en casa.

Porque también doña Teresa hace diariamente la comida de todos, y eso sí, a fuego lento de carbón, que le da a todas las comidas ese sabor sin igual. «Tiene que subir un día por San Andrés a probar los caracoles que yo preparo —nos dice dándonos una orden—, tienen fama en muchos sitios, pero ya sólo los preparo para los familiares más allegados».

Finaliza doña Teresa. «He trabajado mucho en esta vida, porque ayudaba mucho a mi marido en el taller y además trabajaba la huerta para sacar todos los productos necesarios para alimentar a los diez hijos que tuvimos, de los cuales me viven nueve. Era una delicia verlos comer. Gracias a Dios nunca les faltó de nada. Me siento orgullosa del gran marido que Dios me dio y de los hijos que hoy me llenan de felicidad cuando me siento rodeada de todos como ocurrió el pasado jueves con motivo de mi noventa cumpleaños».

«¡No me dejaron apagar nada más que nueve velas que pusieron en la tarta!».

Nos da un abrazo y un beso. ¡Qué delicia! ¡No lo cambiamos por nada!

Francisco PEREZ



Las interminables obras del Paseo de Ocharán Mazas

Durante los primeros días de la semana se han estado llevando a cabo la colocación de algunas arquetas en parte del entramado de la nueva red de saneamiento que está lamentablemente empantanada a lo largo de todo el paseo de Ocharan Mazas y en toda la parte de la playa que afluye a dicha conducción de aguas fecales. Suponemos que la construcción de estos registros hasta el final de la superficie sirva, por lo menos, para rellenar toda la sima de zanjas abiertas que tiene paralizado el tráfico rodado y aunque la obra general quede, de momento, abandonada hasta que se soluciones el problema económico que la atosiga, que se pueda, por menos, aunque sea en precario, abrir a la circulación todo ese largo tramo de vía principalísima que constituye una de las más importantes arterias de la población, porque permanecer en las condiciones actuales en tal estado no sólo perturba el cotidiadno discurrir de la vida ciudadana, sino que proporciona unos evidentes perjuicios a todo un sector comercial de la ciudad, que sin duda agrava aún más la crisis actual que se padece.

REBAJAS DE ENERO
Para toda la familia y el hogar



JAIME RIBALAYGUA

Aquí el deporte castreño

Ajedrez

El "Peón Coronado", brillante vencedor de la primera vuelta del torneo provincial de tercera categoría

En la novena jornada, el 17 de enero, final de la primera vuelta del torneo, los castreños ganaron a domicio al Once C, terminando en primer lugar de la clasificación:

	Ptos.
1.—Peón Coronado (Castro)	31
2.—Regatas B	31
(había perdido con Castro)	26
3.—A. C. Filarmónica	17,5
4.—Torrelavega C	16,5
5.—Astillero	14,5
6.—Peña Marque	13,5
7.—Santa Clara B	13
8.—Regatas C	11
9.—Peña Oscar	6
10.—Once C	

El domingo 24 de enero jugaron contra Astillero, también fuera y ganaron las cuatro partidas, por lo que continúan los primeros, con 35 puntos y hoy jugarán en Castro, contra el Ragatas C que dada la diferencia de puntuación, no deben constituir un serio peligro para los castreños del Peón Coronado, que juegan sus partidas en el Café Bristol, desde las diez de la mañana.

Ascienden automáticamente los dos primeros clasificados y podemos dar por seguro que el próximo año jugarán en segunda categoría, por lo que debemos felicitar a este grupo de entusiastas que, en pocos meses de constituídos comno club de ajedrez tan brillante campaña vienen realizando.

El equipo castreño lo forman los siguientes jugadores:
Daniel Rascón Jato
Eugenio Muguruza Uriszar de Aldaca
Luis Presno Gainza
Fernando Fernández Vera
Suplente es el joven Miguel Angel Cano, que ya ha debutado con una victoria.

Balonmano

C. D. Barracuda, 7; Castro, AA., 8

Se ha disputado en el Complejo de La Albericia en una mañana invernal, con un viento y lluvia que no ha dejado de caer durante todo el partido. El partido correspondiente al campeonato de primera categoría regional de balonmano entre los equipos del Barracuda y el Castro, concluyendo con el triufo castreño por 8 a 7. Resultado realmente corto para un partido de balonmano.

El cuadro castreño a pesar de seguir con varias bajas en su filas por las causas que ya se conocen, disputó este partido con la única ilusión de sus componentes de lograr un triunfo que les coloque en la clasicación con un poco de seguridad para no temer su clasificación a última hora y más viendo las injusticias que va teniendo con los colegiados en algunos partidos.

Pero hoy el Castro, moviendo muy bien el balón y haciendo una gran defensa ha sabido hacerse con estos dos puntos muy importantes y la diferencia en el marcador podría haber sido mayor a favor del cuadro castreño, de no haber sido por la mala fortuna en algunos de sus lanzamientos, pues el poste le han devuelto cuatro tiros y algunos contrataques no han entrado por mala fortuna.

Así y todo, triunfo en definitiva que hace que el cuadro castreño no tema ya colocarse en puestos peligrosos y tenga esperanzas de conseguirse alzar a puestos más importantes.

El primer tiempo ya terminó con el triunfo castreño por 6 goles a 5, ya que el cuadro castreño siempre ha ido por delante en el marcador con uno y dos goles.

En la segunda parte las defensas se impusieron netamente a los atacantes, debido en parte a lo pesado del campo y del balón y en parte también como hemos indicado a la mala fortuna de los atacantes castreños y a la magnífica defensa desarrollada por todos sus componentes.

Dirigió el partido magníficamente el colegiado Martín García.

C. B. Barracuda: Alvaro en la puerta; Nozal, Hernández, Gómez, 1; Gutiérrez, 3; Vila, 1; Varela, Pacheco, 2, y Ruiz.

Castro: Arizmendi en la puerta; Dogen, Llamosas,, Bores, José 1; Pedro, 2; Rafa, 4; y Amurrio, 1.

Regatas Boscos, 13; Castro AA., 9.

Después de las vacaciones ocasionadas por las fiestas navideñas, los juveniles castreños han comenzado la segunda vuelta de la Liga de segunda categoría juvenil, desplazándose al campo del Colegio de los Salesianos, para enfrentarse al Regatas Boscos, terminando el partido con el triunfo del Regatas por 13 goles a 9.

La primera parte ya terminó con ventaja del Ragatas por 5 goles a 5 diferencia de cuatro goles que a la postre sería la diferencia que conseguirían al final del partido, ya que en el segundo tiempo terminó con un empate a cuatro goles, y es que una vez más se ha demostrado que los juveniles castreños vienen jugando mucho mejor las segundas partes que los primeros, esperando que de seguir así en esta mejoría pronto puedan conseguir una victoria que les aupe la moral.

Dirigió el partido el colegiado Manuel Santos, con un arbitraje regular perjudicando en algunas fases del partido al equipo castreño, pero no influyendo en el resultado final.

El juvenil del Castro ha jugado con José Luis y Sarmiento II en la puerta; Agustín, 1; Juanito, Agudo, Sarmiento I, 1; Alfonso, 4; Pérez, 3.



En el ranking de los mejores atletas cántabros de la temporada 1980-81

Puestos ocupados por los atletas castreños

Hasta nosotros ha llegado el ranking que ha mandado la Federación Cántabra de Atletismo de los mejores atletas cántabros dentro de la temporada 1980-81.

Y por él vemos los lugares que han ocupado algunos de los atletas castreños, y para desdicha del atletismo castreño no han sido muchos los que han participado, pero por lo menos los pocos que participaron en las pruebas programadas hayan conseguido entrar entre los mejores de la provincia, destacando entre éstos los puestos logrados por el atleta J. Manuel Albo, que fue el que más se prodigó y a que más pruebas asistió, logrando además ser el primero entre los atletas de la provincia en varias pruebas.

Los puestos logrados por los atletas del Club A. Castro, por prueba y categoría han sido los siguientes:

800 metros lisos, absolutos:
1.—Albo Helguera, J. Manuel, 2' 02-6.

1.500 METROS LISOS:
3.—Albo Helguera, J. Manuel, 4-06-5.

5.000 metros lisos:
Albo Helguera, J. Manuel, 14-58-9.

15.—Gil Fernández, Angel, 15-47.
19.—Angulo Llorente, Julián, 16-00.

3.000 metros obstáculos:
1.—Albo Helguera, J. Manuel, 9-22-3.

800 metros lisos:
6.—Pérez Retuerto, Martín, 2-07-2.

1.500 metros lisos:
3.—Pérez Retuerto, Martín, 4-20.

3.000 metros lisos:
2.—Pérez Retuerto, Martín, 9-15-5.

80 metros lisos:
Femenino:
3.—Ponte Muro, Ana Rosa, 11-1.

2.000 metros lisos:
6.—Martínez Martínez, Natalia, 7-15-2.
7.—Pérez Alvarez, María C., 7-19-4.

AQUI EL DEPORTE CASTREÑO

El resultado no hizo justicia al final del encuentro

Sensacional partido del Castro, F. C,

El pasado domingo, se disputó en el estadio municipal de Riomar el encuentro correspondiente a la Tercera División Nacional de Liga del fútbol nacional, entre el Caudal y el Castro, F. C. partido que finalizó con el resultado de 1-0 favorable a los colores castreños. Primer período, 0-0.

Tarde desapacible por viento y la lluvia, terreno en pésimas condiciones para la práctica del fútbol, menos de medio entrada en los graderíos, habiéndose anulado con anterioridad el medio día de ayuda al club anunciado previamente.

A las órdenes del colegiado cántabro Echevarría que tuvo una afortunada actuación, bien ayudado en las bandas por Ruiz Díaz y Echevarría, los equipos presentaron las siguientes alineaciones:

Caudal: Miguel Angel; Moli, Moro, Eiras, Orviz, Kike, Mero, Berto, Guerra, Mendoza y Jenaro.

Vieron tarjetas amarillas por fuertes entradas, Berto y Kike.

Castro, F. C.: Salazar; Santiago, Merodio, Víctor, Mikel, Fidel, Sierra, Fuentes, Angulo, Chema y Pinto.

Vio tarjeta amarilla Fidel por desconsideración con un contrario, y en el minuto 77 Martín sustituyó a Fuentes y en el 81 Colina I sustituyó a Pinto.

Gol

Transcurría el minuto 81 de juego cuando en uno de los múltiples ataques de conjunto castreño, es Angulo quien en una melée impresionante ante la puerta de Miguel Angel, consigue enviar el balón al fondo de las mallas. Era el 1-0 que resultaría definitivo.



Comentario

Había despertado enorme interés este encuentro entre la afición castreña, dado que el conjunto castreño había conseguido tres puntos en sus dos últimas salidas consecutivas y el visitante era nada menos el segundo en la tabla clasificatoria.

Una pena que el tiempo no acompañara a la expectación despertada y por ello los aficionados no acudieron a Riomar, en el número que anteriormente se había previsto. Pero los que acudieron, se vieron altamente compensados por el encuentro presenciado, al que podemos calificar como el mejor que ha realizado el conjunto castreño en los últimos tiempos.

Magnífica preparación física la de los jugadores castreños, que «aguantaron los noventa minutos de juego a un ritmo endiablado y que consiguieron arrinconar al Caudal en su campo a lo largo de todo el encuentro.

No ha hecho justicia el marcador al final, puesto que fueron cuatro los balones que se estrellaron en los postes del meta asturiano y otros tantos que fueron fallados cuando ya se cantaban los goles.

De todas formas, hay que destacar que el conjunto castreño se encuentra en un momento de juego elevado y que está en consonancia con el lugar que ocupa en la tabla clasificatoria.

El pasado domingo tuvo enfrente a un gran rival y le superó en todo, aunque como hemos dicho anteriormente, el resultado final, no hiciese justicia a los méritos de unos y otros.

Acertado Melchor en los cambios, que ha demostrado conocer a la perfección a sus pupilos y satisfacción entre los aficionados que despidieron a sus jugadores y entrenador con una gran ovación, como hacía mucho tiempo que no escuchábamos en «Riomar».

El Castro, con este meritorio triunfo se ha colocado en un lugar de privilegio en la tabla clasificatoria y de tener un poco de suerte se puede conseguir lo que hace tan sólo unas pocas jornadas nos parecía una auténtica quimera. La simbiosis equipo-afición, ha llegado a producirse y es de esperar que continúa durante mucho tiempo.

Formidables todos los castreños en un encuentro completo de fútbol-fuerza, en el que todos ellos ha dejado de forma generosa todo lo que llevaban dentro para conseguir este importantísimo triunfo.

Francisco PEREZ

Pegaso
EL CAMION ESPAÑOL



Concesionario:
José Vidal de la Peña
VENTAS: Paseo de Pereda, 35 - Carretera de Parayas, kilómetro 3
Teléfono: 212150
TALLERES:
Teléfono: 250450
MALIAÑO

Suscríbase a "LA ILUSTRACION DE CASTRO", y suscriba a sus familiares y amigos.

Un regalo siempre renovado.

TERCERA-2° GRUPO

Siero	2	Piloñesa	0
Titánico	2	CAYON	1
Langreo	2	SANTOÑA	0
San Martín	2	GIMNASTICA	0
Turón	2	UNION CLUB	0
Avilés	2	NAVAL	0
CASTRO	1	Caudal	0
BUELNA	4	Gijón Id.	3
BARREDA	0	Europa	0
Lugones	1	Oviedo Af.	0

	J.	G.	E.	P.	F.	C.	Pts.
Langreo	21	13	4	4	42	18	30+10
Caudal	21	10	6	5	28	17	26+ 4
CAYON	21	10	5	6	34	22	25+ 3
SANTOÑA	21	9	6	6	29	17	24+ 2
Siero	20	10	4	6	35	19	24+ 2
CASTRO	21	10	4	7	28	29	24+ 4
Avilés	21	9	5	7	23	21	23+ 3
Turón	21	9	5	7	27	26	23+ 3
Europa	21	8	6	7	20	23	22+ 2
NAVAL	21	8	5	8	25	24	21— 1
GOMNASTICA	21	10	1	10	24	29	21— 1
Piloñesa	21	6	8	7	30	30	20— 2
Oviedo Af.	20	8	4	8	21	24	20+ 2
San Martín	21	9	2	10	28	32	20
Titánico	21	7	4	10	22	30	18— 2
UNION CLUB	21	7	4	10	23	30	18— 4
BUELNA	21	7	4	10	19	34	18— 2
Gijón Ind.	21	5	6	10	21	34	16— 6
Logroñés	21	4	7	10	23	29	15— 5
BARREDA	21	2	6	13	14	38	10—10

REGIONAL PREFERENTE

San Justo	0	Rayo Cantabria	5
Vimenor	2	Laredo	0
Torina	0	Guarnizo	1
At. España	0	Velarde	2
Barquereño	5	Mioño	0
Naval Aesa	0	Gama	2
Noja	1	Escudo	0
Suances	1	A. Albericia	0
A. Peñacastillo	1	Ayrón	0
Lope de Vega	5	Nueva Montaña	2

	J.	G.	E.	P.	F.	C.	Pts.
Rayo Cantabria	21	17	3	1	79	7	37+15
Laredo	21	12	6	3	34	24	30+ 8
At. Albericia	21	12	5	4	31	20	29+ 7
Barquereño	21	12	4	5	42	17	28+ 8
Guarnizo	21	9	8	4	24	16	26+ 4
Suances	21	9	7	5	29	29	25+ 5
Noja	21	8	8	5	30	25	24+ 4
Escudo	21	9	5	7	37	24	23+ 1
Velarde	21	7	7	7	24	24	21— 1
Nueva Montaña	21	9	3	9	29	32	21+ 1
San Justo	21	8	4	9	24	35	20
Vimenor	21	7	5	9	23	25	19— 3
Ayrón	21	7	5	9	30	34	19— 1
Mioño	21	8	2	11	27	37	18— 4
Gama	21	5	6	10	21	28	16— 6
Lope de Vega	21	4	7	10	31	38	15— 5
At. Peñacastillo	21	5	5	11	18	33	15— 5
Naval Aesa	21	4	4	13	26	39	12— 8
A. España	21	3	6	12	25	43	12— 8
Torina	21	3	4	14	17	55	10—12

PRIMERA REG.

Siete Villas	3	Sámano	1
Cabuérniga	0	Merva	1
Ramales	3	Marina Cudeyo	2
Valdáliga	1	Revilla	0
Ruiz Capillas	1	Comillas	2
Pontejos	2	At. Deva	1
Toluca	6	Cartes	3
San Román	2	Monte	2
Ribamontán Mar	2	Colindres	0

CLASIFICACION

	J.	G.	E.	P.	F.	C.	Ptos.
Toluca	20	18	1	1	68	13	37+19
Minerva	20	13	3	4	44	19	29+ 9
Ramales	20	13	2	5	48	30	28+10
Comillas	20	12	1	7	36	21	25+ 3
Sámano	20	11	2	7	36	27	24+ 2
Escobedo	19	10	4	5	28	21	24+ 6
Cartes	20	10	4	6	30	28	24
Cabuérniga	20	10	2	8	30	23	22+ 2
Colindres	20	8	5	7	20	19	21— 1
Monte	20	8	4	8	28	35	20+ 2
Rib. al Mar	20	7	4	9	32	30	18— 2
Revilla	20	9	0	11	28	32	18— 2
Siete Villas	19	8	2	9	24	35	18— 2
Valdáliga	20	6	3	11	27	34	15— 5
Marina Cud.	20	6	2	12	33	38	14— 8
At. Deva	20	4	5	11	22	42	13— 7
San Román	20	5	2	13	21	43	12—10
Pontejos	20	4	3	13	17	41	11— 3
Ruiz Capillas	20	0	5	15	15	52	5—13

Para realizar conjuntamente con Guriezo, y terminar con el problema de las basuras

El Ayuntamiento, interesado en crear un nuevo vertedero

Hace unos dias mantuvo la Corporación castreña una reunión con los representantes de las Juntas Vecinales de los pueblos del término municipal para abordar diversos problemas de la zona. En la reunión se estudió la posibilidad de crear un nuevo vertedero municipal en conjunto con el Ayuntamiento de Guriezo que podría solventar el grave problema que con las basuras existe en la actualidad en la zona.

Igualmente, se abordaron temas como la necesidad de igualar las tarifas a abonar por las Juntas Vecinales y de la necesidad de agilizar el proceso de la electrificación rural en zonas como Sámano, Otañes y Santullán, aspecto éste sobre el que se dirigirá un escrito a la Diputación Regional.

Finalmente, se abordó la necesidad urgente de mejorar el deteriorado firme de la carretera local de Santullán a Mioño y construir canales de desagüe para las aguas que actualmente atraviesan la calzada y producen elevados daños.



Recientemente se reunieron en el Ayuntamiento de Castro Urdiales los representantes de las Juntas Vecinales del Municipio castreño, con representantes de la Corporación castreña, para intentar entre todos dar solución a numerosos problemas existentes en la comarca y en ciertos pueblos en particular.

Por parte de las Juntas Vecinales, se instó a la Corporación a que éstas paguen las mínimas tarifas y todos por igual, sin que existan discriminaciones que siempre pueden conllevar a las malas interpretaciones y, por consiguiente a posibles enfrentamientos dialécticos.

Igualmente, se acordó, en el transcurso de la reunión, dirigir a la Diputación Regional un escrito instándola a que intensifique el programa de alumbrado público y, más concretamente, de electrificación rural, tan necesaria en casi la totalidad de los pueblos del Municipio castreño, y más concretamente en los pueblos de Sámano, Otañes y Santullán, e los que existen estos problemas generales de electrificación.

Por otro lado, se abordó la situación de la carretera que une Santullán con Mioño, y de la que el más perjudicado es el pueblo de Lusa. Con relación a este tema, se acordó regar la misma con la cantidad de estéril necesario y al mismo tiempo desviar las aguas que ahora, en cantidad de sitios, atraviesa la carretera causando el deterioro correspondiente. Con estas dos obras, siempre según sus representantes, se solventarán todos los problemas.

El vertedero municipal, un constante problema

Otro de los caballos de batalla, que desde hace varios años viene siendo un auténtico y desagradable problema, es el del vertedero municiapl.

También, se trató este tema y es de esperar que los estudios realizados culminen, por fin, en la solución de lo que venimos tratando.

Parece ser de que se ha llegado a un acuerdo entre el Ayuntamiento castreño y el de Guriezo, para instalar entre ambos un vertedero controlado, en el lugar más idóneo para ello, puesto que ello conllevaría un ahorro del cincuenta por ciento del precio total, puesto que el otro cincuenta por ciento sería abonado por la Dirección General del Medio Ambiente.

De momento, la intención es la instalación, como hemos dicho anteriormente, de un vertedero controlado, que consistiría en echar una capa de residuos ciudadanos y encima una capa de tierra, de esta forma se conseguiría evitar los malos olores, las panorámicas desagradables y, el mismo tiempo, esto es lo importante, se conseguiría tierras fértiles, terrenos que ahora no son, y con ello proporcionaría unas tierras fertilísimas, como está ocurriendo en numerosos países del extranjero y en nuestra misma España.

Las intenciones son las de dar paso prioritario a estos asuntos y comenzarlos lo antes posible. Esperamos que este proyecto se haga una pronta realidad.

Francisco Pe



Continúa el vandalismo en nuestra ciudad

Volvemos, por desgracia, a traer a nuestras páginas una muestra más del «civismo» de algunos elementos que, amparándose en las sombras de la noche, se dedican al reconfortante «deporte» de romper todo lo rompible con un único motivo, al sadismo más atroz que se pueda imaginar mente alguna.

Pocos bancos (de los de sentarse) quedan en condiciones en nuestras plazas y jardines, dado que han visto en sus propias costillas el paso de estas bestias, dignas de la peor selva y del más consistente látigo.

Pidamos ¡que sea la última vez! que la cordura llegue por fin y respetemos el patrimonio municipal, entre todos, porque, recuérdenlo, es de todos.

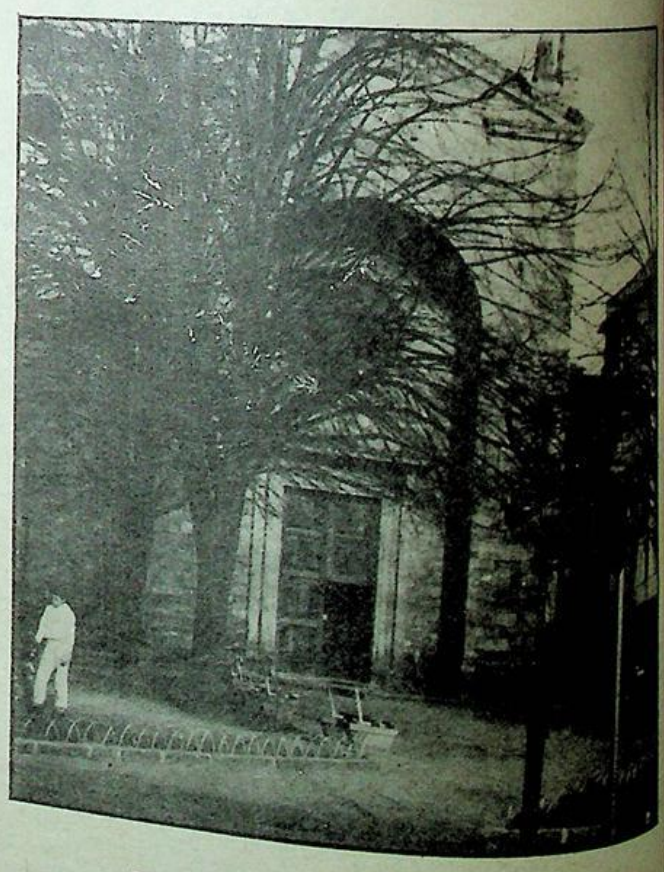

Detalles que hay que cuidar

Una de las plazas más visitadas y más bonitas de Castro es la del Sagrado Corazón, donde hace unos años los parterres y las flores le daban una presencia coqueta y era orgullo de todos nosotros.

Desde hace un tiempo a esta parte, ha sido totalmente olvidada, no tan sólo en los dos parterras laterales, sino también en el central, que aunque de momento tiene hierba y rosales, la primera no ha sido segada en no sabemos cuánto tiempo y los segundos tampoco han visto la tijera de la poda en también muchos meses.

Vamos, jardinero. Justifiquenos el puesto. ¡Cuánto te añoramos, admirado Prado!

LA Ilustración DE CASTRO

Director: JULIO POO SAN ROMAN . Editor: «LA ILUSTRACION DE CASTRO, S. A.»- Año LXXXIII Número 4.230 7 de febrero de 1982 - Precio 35 pesetas

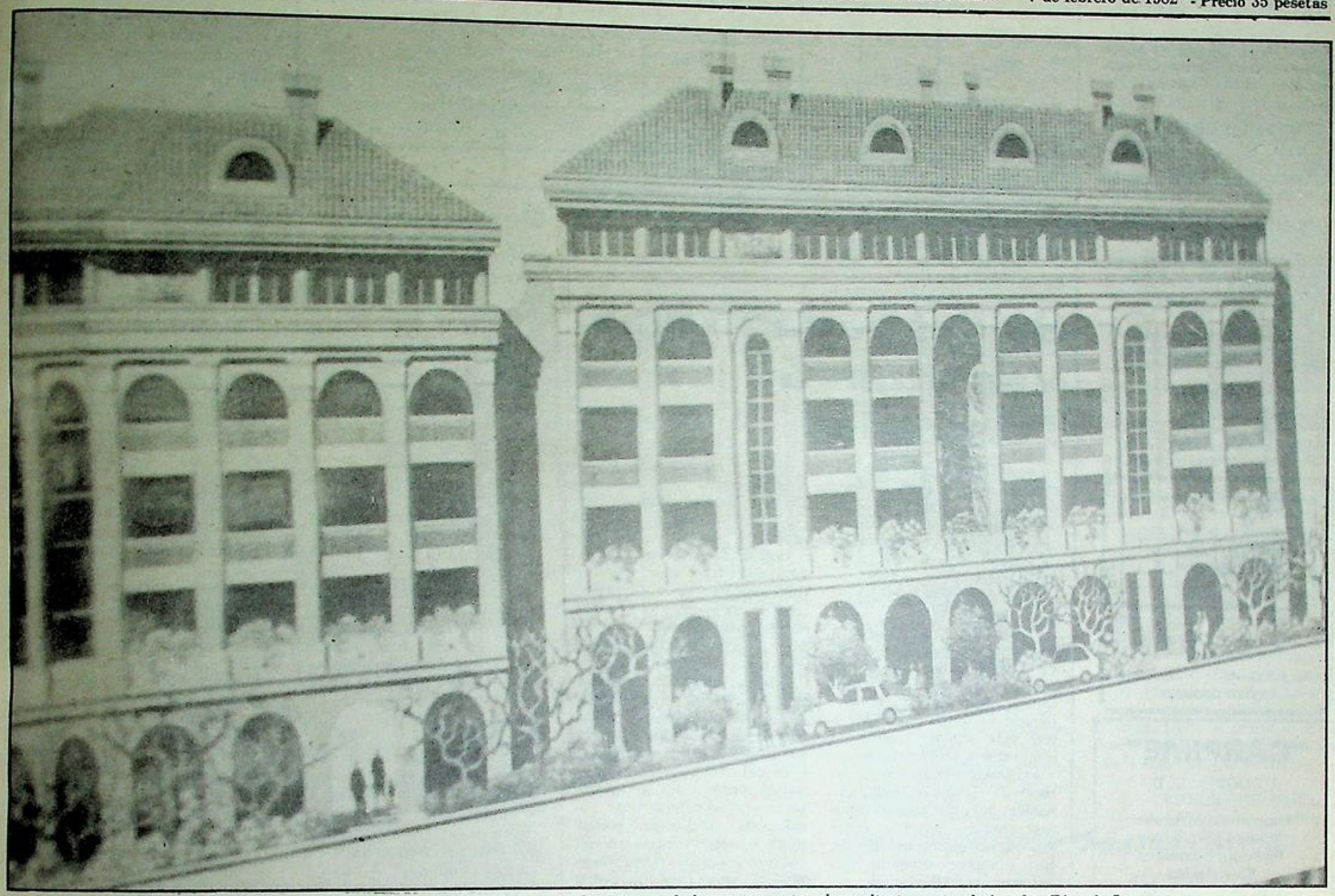

Perspectiva de las 28 viviendas de tipo social que se levantarán en la zona de Cotolino, y de las que es autor el arquitecto santanderino don Ricardo Lorenzo.
(Foto M. Bustamante).

Sobre las 28 viviendas de Cotolino

Mucho ruido y pocos votos

Vemos que toda la campaña del NO a las obras para la construcción de 28 viviendas en Cotolino, basadas en un plan de 100 viviendas económicas está fundada en el referéndum celebrado en unas circunstancias completamente anormales, entre ellas el secuestro de los concejales de UEI y cuyo resultado, que de todos modos no era vinculante, no fue precisamente un no rotundo al proyecto de Bofill, sino que, difícilmente un no podrá darse un resultado más igualado, puesto que según los datos que proporcina un tríptico recientemente dictado por el PSOE, el resultado fue de un 33 por ciento que no, otro 33 por ciento que sí, y similar proporción para la abstención, y la diferencia fueron unas pocas docenas de votos del lado del no.

Lo cual no indica que los partidarios del sí tengan que estar completamente callados, porque, por razón mucho más contundente, los contrarios de Lolín no podrían ni rechistar, sin embargo ellos no pueden estar callados de ninguna forma, y además, nos remitimos a otras pruebas.

En todas las elecciones para colegios, institutos, etc.. la opción de las personas, miembros o simpatizantes de ese grupúsculo que presume de respaldo popular, han recibido derrotas aplastantes y en algunos casos, como el de un médico muy conocido en la localidad, estas derrotas han sido reiteradas. Entonce, ¿de qué apoyo popular presumen estos señores? Sólo son unos cuantos «vive bien» que manejan una comparsa de menos vive bien, desgraciadamente.

Y, además, ¿se han detenido a pensar los comparsas de los dirigentes de este tema que los cabecillas disfrutan de suculentos sueldos y que muchos de ellos son personajes absolutamente desconocidos en nuestro pueblo? Por otro lado es significativo que entre estos dirigentes que se oponen a la construcción de viviendas económicas en Cotolino, que tanto se necesitan en Castro, son precisamente algunos de los que han comprado piso en el edificio más caro del pueblo, aún sin terminar o poseen pisos propios o heredados.

No quisiéramos vernos obligados a desenmascarar, uno por uno, a todos estos personajes, de los que sería interesante conocer su procedencia, años de residencia en Castro, sueldos que perciben e interés o no que puedan tener por Castro y sus problemas vitales. No es eso nuestro estilo, pero va siendo hora de que, la gravedad de las situaciones que provocan requiera una enérgica actitud por nuestra parte y no dudaremos en hacerlo.

PARA MUESTRA BASTA UN BOTON

Leemos en el apartado 27 de «Proel» la carta firmada por María Asun Calera, concejal de ICU, dirigida a los contratistas Teodomiro, Merodio y Dani, que empieza así: «He leído con indignación unas declaraciones que el tonto de Villate, presidente de Castromar, S. A., hacía al «Correo Español» y que terminaba con esta otra frase: «Decirle a Villate que hable menos, que ni a los de su empresa sirve, y que me gustaría verle como antaño por el Ayuntamiento, que lleva mucho tiempo sin venir por aquí. ¿Será que tiene miedo que le den lo que se merece?». Estas son dos muestras de las carta, plagada de amenazas, que esta señora dirige el citado señor Villate, a Teodomiro, Merodio y Rascón, que ignoramos qué postura tomarán al respecto, pero que consideramos por nuestra parte totalmente inadmisible y del más pésimo estilo, que por otra parte, estamos seguros es el estilo propio de la firmante que, dados sus antecedentes familiares pensamos que los amenazantes debieran tomar muy en consideración.

En relación con esta misma señora estos días ha dado que hablar, incluso fue causa directa de los altercados del último pleno en el Ayuntamiento, el «tiroteo» al que, según ella misma y alguna prensa afín, como el corresponsal de «El Correo Español» fue sometida su vivienda. Hemos practicado alguna averiguación al respecto y comprobamos que los «proyectiles» que perforaron el cristal de su ventana, corresponden a los de una «Chimbera» del mínimo calibre. Que esos dos disparos han podido ser efectuados por algún chiquillo de los muchos que disponen de estas escopetas, algunas son repetidoras, por alguno de sus vecinos frontales o por ella misma desde su propio balcón, en su afán de notoriedad. Pero, en fin, cualquier cosa menos pensar en un «atentado terrorista».

Estas payasadas no son merecedoras de comentarios, si el motivo de las mismas no fuera el provocar tensión, discordias, malquerencias y agitación y para ello utilizan cualquier medio, incluso procurar que «El Diario Montañés», a espaldas de su corresponsal en Castro, le dedicara dos columnas y fuertes titulares. Más seriedad, señores.

J.M.

INDICE LOCAL

Farmacias de guardia

Domigno, 7: ROVIRALTA.
Semana del 8 al 13: ROVIRALTA.
Domingo, 14: SANTISTEBAN.

HORARIO DE MISAS

DIARIO

8,30: Colegio Corazón de María.
8 tarde: Iglesia Sagrado Corazón.
8 tarde: Colegio Corazón de María.

VISPERAS DE FIESTA

8 tarde: Iglesia del Sagrado Corazón.
8 tarde: Colegio Corazón de María.

DOMINGOS Y FESTIVOS
MAÑANA

9: Convento MM. Clarisas.
9: Colegio Corazón de María.
9,30: Iglesia Sagrado Corazón.
11: Parroquia Santa María.
(NIÑOS)
11: Colegio Corazón de María.
11,30: Capilla Santo Hospital
12: Iglesia Sagrado Corazón.

TARDE

1: Capilla Brazomar.
1: Colegio Corazón de Marís.
6,30: Iglesia Sagrado Corazón.
7: Colegio Corazón de María.

SERVICIO OFICIAL SEAT
"LOS ARCOS"
José M.ª Pereda, 7 Tel. 860942
CASTRO URDIALES

"CARPIME"
S. COOP, L. T. D.
Carpintería Mecánica
Madera y Aluminio
Pintura y Barnizado
Electricidad
San Juan, núm. 16
Teléfono 86 28 42
PIDA PRESUPUESTOS

MIGUEL IRIARTE
MARMOLERIA
Los Huertos, s/n. Teléf. 860793
CASTRO-URDIALES.
Trabajos de piedra y mármol, fachadas, portales, escaleras, panteones, criptas, lápidas, fregaderas y fogones.

LA ILUSTRACION DE CASTRO
(Depósito Legal: SA. 25-1977)
Redacción y Administración:
Travesia de la República Argentina
Apartado 66
CASTRO-URDIALES

Precios de suscripicón:
Trimestre: 450 pesetas.
Un años: 1.800 pesetas.
Extranjero: 2.100 pesetas año.

(PAGO ADELANTADO.

Imprime: EDITORIAL CANTABRIA, S. A.

EL TIEMPO EN CASTRO URDIALES

Mes de enero de 1982

Fecha — Día	TEMPERATURA Máx.	TEMPERATURA Mín.	VIENTO Direc.	VIENTO Fuerza	ESTADO DEL MAR	ESTADO DEL CIELO	LLUVIA m.2
23 Sábado	12	10	N.W.	Débil	Marejadilla	Cubierto	4'0
24 Domingo	11	9	N.W.	Flojo	Marejada	Cubierto	17'0
25 Lunes	13	11	N.W.	Flojo	Marejadilla	Cubierto	5'0
26 Martes	13	11	N.W.	Débil	Marejadilla	Cubierto	8'0
27 Miércoles	12	9	N.W.	Fuerte	Temporal	Cubierto	2'5
28 Jueves	10	8	N.	Moderado	Marejada	Nuboso	0
29 Viernes	12	7	N.	Flojo	Lisa	Nuboso	1'0

Próxima aparición de otra publicación castreña

Saldrá cada 15 días y se titulará "Cerredo"

Parece que se concretan los rumores de hace algún tiempo, respecto a la salida de otro periódico en Castro. Numerosos carteles pegados este fin de semana, anuncian la salida del número 1 de «Cerredo», desde donde podrá verse mejor lo que pasa en Castro.

Desde estas páginas de este veterano semanario, que ha visto pasar junto a él en los puestos de periódicos castreños, gran número de publicaciones locales, casi todos con vida efímera, damos la bienvenida a este nuevo colega y a sus valientes creadores que hacen de Castro la ciudad española de más publicaciones «per capita», mientras otras poblaciones de la provincia con igual o superior censo no consiguen consolidar ninguna.

LA ILUSTRACION es la publicación más antigua de Santander y una de las más viejas de España, aunque «El Diario Montañés» sea el decano de la prensa diaria de la provincia. Casi un siglo, con la interrupción de nuestra Guerra Civil, nuestro semanario ha seguido una línea recta y, sobre todo, limpia en sus frases y también en lo fundamental, lo mejor para Castro. Sus directores han sido varios en el discurrir de su historia, y el actual hace precisamente hoy cinco años que se hizo cargo de LA ILUSTRACIÓN, de cuatro páginas.

Dificultades económicas y falta de colaboración impidió continuar esa labor fuera de nuestra comarca, y hoy, dedicado exclusivamente a Castro y su zona de influencia, se mantiene con números de 12 a 20 páginas, llegando todos los fines de semana a sus lectores castreños y por correo a varios centenares de suscriptores del resto de España y extranjero.

Desgraciadamente, las tensiones locales, en su mayor parte prefabricadas por la agitación extremista, obliga muchas veces a contestar como merecen y con más dureza de lo que se debiera en un orden civilizado, cuestiones incluso personales; pero nadie podrá acusarnos de incordiar o zaherir sin motivo provocado.

Desconocemos la línea que haya de seguir «Cerredo» y Dios quiera que nuestras discrepancias, que las habrá, naturalmente, puedan solventarse con más o menos polémicas, pero con la limpieza y respeto que por derecho y obligación debemos corresponder nos. Que así sea.



PROGRAMACION

SABADO, Día 6: «Decamerón II».
DOMINGO, día 7: «Lazos de sangre».
LUNES, día 8: «Lazos de sangre».
MIERCOLES, día 10: «Una cama en la plaza».
JUEVES, día 11: «Desafío del condor».
SABADO, día 13: «El último guateque».
DOMINGO, día 14: «Los cántabros».

NOTA: Todos los domingos y dias de fiesta, a las 4,30, película especial para niños. Tolerada.

Elecciones en "XXV Años de Paz"

Este domingo, 7 de febrero, se celebrarán las elecciones para determinar los padres de alumnos que formarán parte del Consejo de Dirección y Junta Económica del centro de EGB «XXV Años de Paz».

Para el Consejo de Dirección se han presentado diez candidatos y hay que elegir solamente a cuatro, y por nuestra parte nos permitimos aconsejar que la votación recaiga sobre las siguientes personas:

Doña María Cruz Martínez, viuda de Ten.
Don Roberto Orrantia.
Don José Ucelay Zaballa.
Don Eduardo Villar Salas.

Para la Junta Económica son tres los puestos y solamente se han presentado dos candidatos: doña María Gaminde de Díaz Romeral y don José Antonio González Torre.

No olviden los padres que deben ir provistos del Documento Nacional de Identidad y que es importante la asistencia a las elecciones para obtener el mejor gobierno del centro donde estudian sus hijos.

Los hijos, hijos políticos, nietos, bisnietos, hermanos políticos y demás familiares de

D.ª NATIVIDAD ESCAMILLA LUX

(Vda. de D. Tomás Pando)

Q. E. P. D.

AGRADECEN los sentimientos de pésame recibidos, así como la asistencia a los actos piadosos celebrados en sufragio de su alma.

Castro Urdiales, 1 de febrero de 1982.

UD. PUEDE TRABAJAR EN SU CASA
Gane 9.600 pts. semanales tricotando, sea hombre o mujer. Le damos trabajo asegurado, le facilitamos la máquina y le enseñamos gratis. Visítenos.
«CANAIMA»
José M.ª de Pereda, 2
CASTRO URDIALES
(Santander)

Dos buenos amigos del Santo Hospital

Dos buenos amigos,
en el Hospital,
es un gran alivio,
que no ha de faltar.

Alfredo y Modesto,
se llevan muy bien
si uno está contento,
el otro también.

Ambos ya son viejos,
y quedaron viudos,
se cambian consejos,
muy a menudo.

Sus penas se cuentan,
también alegrías,
y si se presenta,
cantan bulerías.

Ya se conocieron,
cuando eran mineros,
y también vivieron,
en el mismo pueblo.

Sus buenas esposas,
verán desde el Cielo,
todas estas cosas,
que hay entre ellos.

Lo que tiene uno,
el otro también; interés ninguno
y se cuidan bien.

Si uno está enfermo,
el otro lo atiende,
es amor fraterno,
el que ellos se tienen.

Siempre están contentos,
y no se separan.
estando muy atentos
por si algo les falta.

Sólo a sus esposas,
las echan en falta,
se cuentan sus cosas,
porque fueron santas.

Recordando a ellas,
muy tristes se quedan,
porque eran muy buenas,
y lloran de pena.

Pero mutuamente,
ellos se consuelan,
y pacientemente
a la muerte esperan
casi sonrientes, porque está con ellas.

PLACENTERO

Necrológicas

CANDIDA INCHABURRAGA JUAREZ

A los 69 años, y después de una larga enfermedad, falleció el sábado 30 de enero, esta señora viuda de Zamalloa. Muy conocida en toda la ciudad, especialmente en el barrio de Urdiales donde residía, su muerte ha producido un sentimiento general en la población.

Los actos fúnebres, celebrados el domingo, día 31, en la iglesia parroquial de Santa María y posterior traslado al cementerio municipal, se vieron muy concurridos. Queremos expresar nuestro pésame a todos los familiares de la difunta.

TIEMPO PASADO

"LA ILUSTRACION" en los años 40

★ 6 de febrero de 1949

«UN PROCESO CELEBRE».—Próximo a celebrarse en Hungría el inicuo proceso contra el cardenal Mindszenty, primado de aquella nación, es interesante y aun necesario para los católicos y los amantes de la verdadera libertad, conocer las causas y las circunstancias de la persecución del eminentísimo cardenal.

«Il Quotidiano», órgano de la Acción Católica de Italia, afirma que la detención del cardenal «constituye un supremo ultraje a la conciencia humana y al espíritu de libertad». Y añade: «No se quiere hacer mártires, sino castigarlos como a criminales de derecho común. Por eso se lleva la imprudencia hasta ocultar las verdaderas intenciones bajo las mentiras más despreciables. Un régimen que se dice libertador, intenta hoy deshonrar al cardenal deportado ayer por los alemanes de Hitler, usando los mismos métodos que los invasores de entonces».

La medida tomada contra el cardenal se preveía. Que se recuerde a Bismark, Hitler o Tito. Los tiranos se encarnizan siempre contra los obispos católicos, culpables a sus ojos de defender con la libertad del espíritu todas las libertades humanas. El cardenal y con él el Episcopado húngaro entero se oponían a que se esclavizasen las conciencias de la juventud, que es lo mismo que se buscaba con la nacionalización de las escuelas. Igualmente hoy los obispos húngaros se oponen a la educación marxista, materialista y atea. Es su derecho y su deber.

Que no piense el Gobierno de Budapest que ha ganado, concluye «Il Quotidiano». Allí, los comunistas, a la sombra de las bayonetas extranjeras, campan en las orillas del Danubio, y hacen de Hungría el teatro de sus experiencias.

Al cardenal se le ha inculpado, para arrestarle, de alta traición, de atentar contra la seguridad del Estado, de espionaje y de tráfico de divisas, todo ello obra maestra de hipocresía. Desde el mes de octubre sobre todo, la campaña contra el cardenal era despiadada.

No es sólo al cardenal Mindszenty a quien se ha atacado. A través de él, todos los húngaros que rehusaron dar el voto a Matías Rahosi, es decir, el 80 por ciento de la nación húngara, reciben el desafío de una facción tiránica. Frente al triunfo pasajero de del Kominform, la oposición mayoritaria, la cristiandad viviente de Hungría, vuelve a tomar el grito que el futuro Pío XII lanzó en el mismo Budapest en mayo de 1938, dos meses después de Auschluss, al nido de águila de Berchtesgaden: «¿Cuánto tiempo duró el orgullo de Diocleciano?».

La cristiandad entera ha sido herida con los ultrajes hechos al cardenal arzobispo de Estergon. Miembro del Senado de la Iglesia, consejero del Soberano Pontífice, el cardenal Mindszenty debía ser preservado aún por sola su dignidad de un arresto injusto y abominable. Sus virtudes pastorales le abroquelan contra las innobles acusaciones de que ha sido objeto, acusaciones que no tienen más fin que deshonrarle, ni otra autoridad que la de los abyectos falsarios que se los han lanzado.

No está en entredicho únicamente el honor del primado de Hungría, sino el de toda la Iglesia Católica, que los agentes del comunismo tratan de vilipendiar por todos los medios a su alcance. Es unánime la repulsa universal de este crimen en Hungría y fuera de Hungría, en París, en Irlanda, en Estados Unidos, en Francia, en España, en Italia, en Europa Occidental.

Le saludan hoy al cardenal Mindszenty como al «campeón impávido de las libertades humanas fundamentales»: su voz es «la de un hombre libre que no ha tenido miedo de cumplir con su deber pastoral». Va en pos de Santo Tomás Bechet y de Santo Tomás Moro, los grandes mártires ingleses, víctimas de tiránicos representantes del poder temporal. Su detención «constituye un ultraje supremo a la conciencia humana y al espíritu de libertad». (1). H. y D.

(1) Tenemos aquí un nuevo episodio de la eterna lucha de las fuerzas del mal contra la Iglesia. Ya vamos presenciando demasiadas en el curso de la historia; y vemos siempre caer, más pronto o más tarde, a los que la tiranizan».

PISCIS

En el IV centenario de Santa Teresa de Jesús

Es tema obligado dentro del centenario de la muerte de una mujer de tanta relevancia. Y no precisamente me voy a fijar en su faceta de religiosa, sino que me voy a fijar y dirigirme a todo amante de la cultura, puesto que su gran personalidad ha trascendido más allá de lo que es la santidad invadiendo todas las facetas de la cultura, siendo una de ellas el haber sido la gran abanderada del auténtico feminismo y que sin exigir los derechos de la mujer, los vivió en toda su plenitud con una personalidad arrolladora, pues la mejor manera de exigir y lograr los derechos de la mujer es vivir antes sus deberes, como lo hizo Santa Teresa.

Como sería larguísimo el ir pergeñando su vida, obras y rasgos de personalidad, sólo voy a enumerar como espigando y a vuela-pluma en su gran influencia en la cultura universal, algunos datos para que nos hagamos una idea de la proyección de su personalidad en el mundo, y sin contar los últimos años que por ser proclamada doctora y celebrar el cuarto centenario de su muerte, se ha promovido más todavía si cabe el conocimiento de su vida y obras.

Con esto quiero hacer ver, cómo la santidad tiene una gran proyección social y cultural, para los que sin perjuicios son capaces de captar los valores de una persona independiente de las creencias. Y así como al desgaire, van estos datos impresionantes de la influencia en la cultura de una mujer sin letras y de una monja de clausura y en una época en que la mujer no era bien vista fuera del hogar y menos una monja, lo que hace ser más deslumbrante su proyección en el mundo.

En FRANCIA en una encuesta de autores leídos en 1943, quedó en tercer lugar y en 1954 en segundo lugar. En 1966 abarcando todos los campos del saber humano queda entre los tres primeros.

En ESPAÑA desde 1950 a 1967 hubo 20 ediciones completas en español. Ediciones parciales, fueron cuarenta y ocho aparte de diversos florilegios.

EDICIONES EXTRANJERAS. De 1950 a 1967 tuvo 78 ediciones: Alemán, inglés, italiano, francés, polaco, portugués, húngaro, croata, japonés, maratamí, chino, coreano, bungalí hebreo y hasta para los ciegos, dactilografiada.

COLECCIONES. Están incluídas las obras de Santa Teresa en las principales ediciones--colecciones de toda Europa, lo que da a entender que también de América.

EN EL ARTE. Hay relaciones artísticas, películas, documentales de televisión, discos, filminas, etc.

BIOGRAFIAS sobre Santa Teresa, sin contar su autobiografía, sin lo que se ha escrito sobre ella. De tanto interés alguna que ha merecido el best seller, como la de Masseil Celerq titulada «La dama errante» con dieciséis ediciones y versión a seis lenguas. De original francés.

EN ITALIA la biografía de Jorge Papasole, traducida al español.

EN ESPAÑA han sido innumerables las biografías publicadas.

EN LOS ESTUDIOS. Profusión de estudios científicos de investigación sobre Santa Teresa. En plan monográfico es más abundante en Francia que en España. Y es estudiada no sólo a nivel espiritual y místico sino también eclesial y literario.

EN SUS VALORES HUMANOS. Se ha escrito sobre su psicología, sobre su feminismo y la que con su vida defiende y vive los derechos de la mujer. Sin duda que es la abanderada de los movimientos feministas, pero los auténticos, no de las que queriendo defender los derechos de la mujer, atacan la vida humana, aberración propia de los que la vida humana no tiene ningún sentido ni tiene valor, ya que reina un egoismo exacerbado y sobre egoismos jamás se podrá edificar un derecho.

IGLESIAS NO CATOLICAS. Esto es lo más sintomático para darnos una idea de la personalidad que desborda los márgenes de la Iglesia Católica de modo que Iglesias no católicas encuentran en ella el mensaje cristiano. Un seglar anglicano Edgar Alisompers entre 1920-1950 escribe un libro titulado «La madre del Carmelo». El pastor anglicano Trueman Trueman Dicken con el libro «Crisol del amor» en 1963, después editado por Herder en 1967 sobre la mística de S. Juan y Santa Teresa. En Estados Unidos tuvo una edición de un millón de ejemplares.

En el Plan de Mensaje el Dr. Ranger llega a decir que no admite el centralismo romano, sin embargo dice, nos basamos en los católicos romanos como Teresa y Juan de la Cruz para comprender el amor cristiano. El superior del monasterio de Taize se pasaba durante las sesiones del Concilio Vaticano II al que asistió como oyente, leyendo las obras de Santa Teresa, escribió un libro titulado «La vida hoy» en el que dice: Santa Teresa es modelo de «contemplación cristiana». Entre los ortodoxos, su patriarca Atenágoras decía que su gran libro de lectura son las obras de Santa Teresa.

Una intelectual japonesa sintoista llegó a admirar de tal como a Santa Teresa, que, dice ella, le llenaba su alma, y llegó a tener experiencia místicas cristianas. Estas líneas no tienen más intención que dar una idea de la inmensa personalidad de Teresa, hasta el punto de trascender a la barrera de la Iglesia y de la espiritualidad católica.

VALLE DEL ARENAL

La sabiduría de perdonar

La adolescencia, en el niño,
le llega a un dia en que advierte
que los mayores blasonan
de virtudes que no tienen.

Luego, les llega su hora,
cuando, al madrugar, advierten
que han de dar a los que caen
el perdón de que carecen.

La perfección que queremos
en los demás, nos convence
de que el perdón sólo llega
a quien de veras le quiere.

Sólo el que faltó, si mide
de verdad el mal que tiene,
se perdonará a sí mismo
por saber que así lo entiende.

Buen camimo es el camino
del que, arrepentido, tiende
a reconocer sus yerros
y a confesar sus reveses.

Porque si la madurez
con la adolescencia viene,
su humildad será la causa
que a la perfección le lleve.

Manuel González Hoyos



CAFETERIA

Ostende

Un nuevo estilo (pensado para usted)
ambiente selecto

◆

CASTRO URDIALES - FRENTE AL PARQUE

Guriezo

Hay que promocionar los monumentos histórico-artísticos

Toda la zona espera ver hechos realidad los proyectos prometidos por las autoridades provinciales

La diversidad de monumentos ubicados en este Municipio de Guriezo, alcanzan singular relieve tanto en el aspecto histórico como religioso, de ahí que deban promocionarse y reformarse para que en la actualidad alcancen su primitivo esplendor.

Como es sabido la formación de este Municipio se debió a los 3 linajes que estaban afincados en la comarca a saber: Los Puente, Bogar y Laiseco y a ellos se debe el auge alcanzado en la zona siglos atrás.

En este contexto hay que indicar que aquí en Guriezo empezaron a funcionar los primeros hornos de fundición del Norte y a tenor de esta riqueza industrial fue progresando en todos los órdenes dando sus frutos en la diversidad de construcciones de notable mérito, esparcidas por nuestra geografía local.

Por otra parte, en el aspecto religioso el incremento del fervor del vecindario y de sus jerarquías, fue notable traducido en la construcción de grandes iglesias, como la parroquial de S. Vicente, ubicada en la localidad de Rioseco o las edificadas en las zonas de S. Sebastián y la Magdalena de gran mérito artístico.

También las familias de abolengo dejaron a la posteridad grandes mansiones, entre las que caben enumerar las situadas frente al camino eclesiástico en Rioseco o la emplazada junto al cruce de las entidades de El Puente y la Magdalena. Por este motivo es preceptivo la promoción de estos monumentos, restaurando los más deteriorados, a fin de que alcancen en la actulidad la prestancia de la época que los vio nacer, enriqueciéndose de este modo todo el patrimonio artístico local.



Panorámica de uno de los monumentos artísticos de Guriezo, en perfecto estado de conservación.

Proyectos en vias de solución

La pasada visita de las autoridades provinciales a toda nuestra zona de influencia ha sido un claro exponente de las realidades precisas en la comarca a corto y medio plazo. Así las cosas los distintos planes de ordenación urbana, la planificación de los enlaces viales, tanto en la carretera a Villaverde de Trucios como en la Nacional 634, son un primer paso de un basto plan de mejoras que afectará positivamente a los entes urbanos aquí ubicados.

Lógicamente el abastecimiento de agua en sus múltiples facetas fue un capítulo importante a considerar, destacando entre otros, los conseguidos en El Pontarrón y la Junquera. Por otro lado el alcalde D. Fernando Gutiérrez Garma explicó a las autoridades provinciales la regulación y distribución del agua potable haciendo hincapié que merced a un sistema de ordenación del líquido elemento, este no ha faltado ni en las épocas de escasez, lo que demuestra lo acertado de su labor. Fue abordada asimismo la necesidad de la carretera a la localidad de Somabia, y donde al margen de consideraciones puramente administrativas, lo cierto es que esta entidad necesita una via moderna y remozada.

Como resumen podemos indicar que la visita fue positiva y que tanto las realidades habidas como los proyectos en cartera redundanrán en una positiva renovación de nuestra área de influencia en todos los órdenes.

Habitación de zonas para deportes

La carencia de instalaciones deportivas en toda la comarca puede ir paliándose de forma sistemática, merced a los proyectos que en este aspecto tiene en ejecución la actual Corporación local, asi nos lo manifestó en informal conversación la primera autoridad municipal.

De este modo indicaremos que son diversas las modalidades a tener en cuenta en este apartado, de un lado los deportes autóctonos como los bolos y de otro los bien definidos de masas como el fútbol, baloncesto, balonmano y tenis. Para empezar y según el axioma de que la escuela es cuna de las aficiones del niño, afirmemos que los estamentos docentes deberían contar con las instalaciones precisas dirigidas por personal competente, a fin de que el alumno tenga una formación científica y técnica de los deporte que practica.

Somos conscientes, dada la actual coyuntura urbanística, de la dificultad que supone disponer de amplias zonas para las prácticas deportivas, pero esperemos que con entusiasmo y constancia poder superar los problemas que se presenten.

Necrológicas

A la dilatada edad de 97 años falleció en Guriezo la virtuosa señora D.ª Natividad García Isla, de D. Rafael Picó. Su sepelio constituyó una gran manifestación de duelo en correspondencia a las grandes cualidades humanas que adornaban a la finada. Desde estas columnas de LA ILUSTRACION rogamos fervorosamente al Altísimo, por el eterno descanso de su alma, a la vez que enviamos nuestra condolencia a sus hijos D. Rafael, D. Moisés, D.ª María Luz, D. Carmelo, D. Víctor y D.ª Natividad; hijos políticos, D.ª Marta Mariville, D.ª Angeles Pérez de Arenoza, D.ª María Elvira C. Cheesbreugh, D.ª Ana María María Burgos y D. Antonio Lavín.

También a la avanzada edad de 95 años falleció en Guriezo el sábado, día 15 de enero, D. José Lavín Pérez, hombre de grandes virtudes que supo granjearse en vida el aprecio y consideración de todos, fruto de este testimonio fue la masiva asistencia de Guriezanos a su entierro y honras fúnebres celebradas en la iglesia parroquial de S. Vicente.

Nuestro más sentido pésame a sus hijos D.ª Albina, D. José, D.ª María Angeles (Vda. de Cortabarría), D. Francisco, D.ª Clotilde, D. Antonio y D. Mateo; hijos políticos, D. Amancio Benítez, D.ª Aurora García, D.ª María Paz Barquín, Don Angel Zornoza, D.ª Natividad Picó y D.ª Ana María del Alamo.

MARCOS

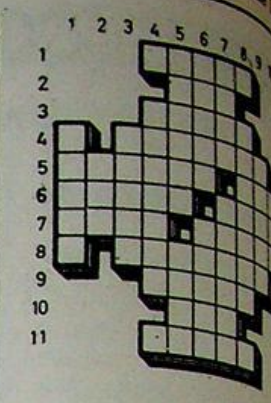

Crucigrama

HORIZONTALES.—1: Infraescritos inútiles.— 2: Relación.— 3: Crema zado.— 4: Tierra falta de riego.— Letra de imprenta.— 6: Entre mercade dos. Relativo a la pared.— 7: Valle Pirineros. Detuviera. 8: Plantas gram cuyos granos sirven para alimento aves.— 9: Polvo blanco, de olor aromá que se usa como antipirético y antiséptico 10: Igual.— 11: Todo lo que tiene (plural).

VERTICALES.—1: Justo.— 2: Produc E: Esparcimiento.— 4: En plural, primer que se hace al comenzar a arar.— 5: originarias de Oriente, cuyos frutos sirven hacer buyo. Por ción de ganado.— 6: Rimeros.— 7: AXVALANCHA DE Gig. moza del pueblo bajo de Madrid.— Hecho sin artificio.— 9: Instrumentos mús de cuerda.— 10: Semejante.— 11: A zones de dos arcos cruzados, para señales.

SOLUCION

HORIZONTALES.—1: Vanas.— 2: Rol.— 3: Gráfica.— 4: C. Secadal. B.— 5: Adosar.— 6: Bales. Mural.— 7: Arán. Parara.— 8: Cifras. S. 9: Salol.— 10: Tal.— 11: Ralentí. S.— 9: Liras.— 10: Par.— 11: VERTICALES.—1: Cabal.— 2: Dar.— 3: Gráfica.— 4: V. Besanas. C.— 5: Arecas.— 6: Notar. Pilas.— 7: Alud. Manola.— 8: Rimeros.— 7: AXVALANCHA DE Gig. moza del pueblo bajo de Madrid.— Hecho sin artificio.— 9: Instrumentos mús de cuerda.— 10: Semejante.— 11: A zones de dos arcos cruzados, para señales.

SASTRERIA
CHALO
Le ofrece amplio surtido en artículos propios de temporada
CAMISERIA PANTALONES
CAZADORAS JERSEYS, etc.
Calle Javier Echevarría, 11
Teléfono 860546.

CHAINE DES ROTISSEURS 1248 - 1950
ASOCIACION MAGISTRAL DE GASTRONOMIA 1976
Mesón
EL SEGOVIANO
HORNO DE ASAR
Castro-Urdiales
CORRERIA, 19 - TEL. 861859

Pueblos de Castro

Otañes (6)

De La Helguera a La Liniega

Por un camino de anidrita que une Setares con la carretera de Otañes a Ontón, llegamos al pequeño puerto de Rebollar Alto, desde donde parte la bifurcación a Talledo, y la carretara paralela al regato de San Pedro, sombreado por viejos robles y acacias, alcanza el caserío de La Helguera, rodeado de praderío y frutales, con algunas parcelas laboradas.

Un numeroso rebaño de ovejas con muchos corderos recién nacidos, pasta en un prado con peruchos e higueras, donde se limita el eucaliptal de Calaborco, la carretera desciende serpenteante por un túnel de verdor. Precisamente en esta zona se plantaron los primeros eucaliptos a principios de siglo por don Constantino de La Helguera, que fue quien introdujo en nuestra provincia ese árbol australiano, despreciado hasta muy arriba los años 40 y que después constituye la mayor riqueza forestal de estos montes. Siempre antipático, pero rentable, aromático y saludable para el ambiente que impregna con su perfume característico.

Unos murallones señalan los antiguos cargues de mineral de hierro de La Carmelita y poco después se cruza la antigua línea del ferrocarril de Castro a Traslaviña, hoy una carretera de labor forestal. Hacia el Puente de los Vados, un pequeño ramal tomaba el mineral que desde la Bernilla y por plano inclinado bajaba a Calaborco.

Mirando hacia el Norte, la línea está cortada en la montaña de dura roca con un tajo de más de un kilómetro, por arriba la mina Carmelita y grandes amnchones de eucalipto, en lo que hace ya muchos años eran viñedos, de ahí que se llama Viñas El ferrocarril formaba un arco desde alló hasta Los Corrales, y por debajo, casi a pico, discurre la cañada del río Cabrera, en un maravilloso paisaje de chopos, plátanos, acacias, alisos y castaños, donde el rumor del agua y el susurro de la floresta sirve de fondo al gorjeo de tantos y tantos pajarillos que tienen aquí uno de los mejores hábitats de toda la comarca; los pinzones, currucas y camachelos, con gran número de jilgueros, malvises y tordos en un concierto natural difícil de superar. De vez en cuando el rápido vuelo del martín pescador o el mirlo acuático de blanca pechera, son como chispas volantes en el irisado paisaje que bordea todo el río, con abundantes truchas y bermejuelas. En lo alto el edificio de la antigua estación de ferrocatrril, como castillo roquero y solitario dominando la vaguada.

Descendemos de Calaborco por rápidas curvas a la barriada de Villanueva, cruzada por el Rucalzada, que después de unos pequeños meandros se une al Armanza en La Riera. Villanueva, con varias casas grandes y cuidadas, da salida a la carretera de Castro a Sopuerta, justo frente a Jarralta, que debe llamarse Sierralta, apellido de los fundadores de una casa monumental testigo de las luchas entre familias en los finales de la Edad Media, que exteriormente, al menos, está en buen estado de conservación, con sus muros de sillería.

Después, en suave descenso, se entra en Otañes, propiamente dicho, por la barriada de La Calleja, con casas ajardinadas y señales de mejores épocas. Cruzando el puente sobre el Armanza llegamos nuevamente a la Plaza del Generalísmo y desde allí, en unos ochocientos metros la carretera, en ligero ascenso, llega hasta la Central, haciendo de calle principal de Otañes.

Por ambos lados de la carretera, las viviendas señoriales, la cuneta del Oeste con grandes plátanos, recientemente podados y elevados sobre su nivel, los edificios de casas para los maestros, antiguo cuartel de la Guardia Civil y el soberbio edificio de la escuela el más grande de todos los pueblos de Castro, y en su tiempo con seis aulas graduadas, con su amplio campo de juegos sombreado por plátanos y mimosas, rodeado de verja y todo el conjunto lleno de recuerdos para los que en ella aprendimos nuestras primeras letras, participando en los juegos infantiles y pasando bajo la verja para beber en la fuente de la Estrada y todavá está el hueco, por donde varias generaciones de «apaleadores» han hecho lo mismo. Frente a la escuela, formando una plaza, las viviendas donde estaba la carnicería de la familia Rumayor, en los años en que los habitantes de Otañes pasaban de mil quinientos.

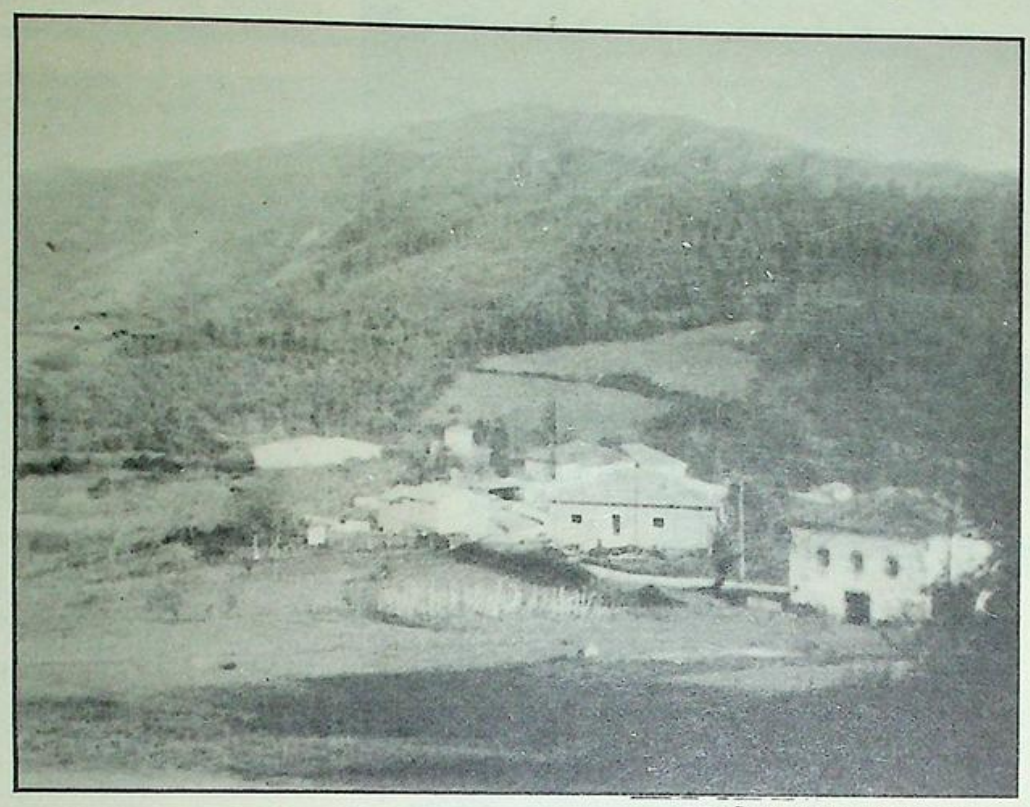

OTAÑES, visto desde Villanueva.

Continuando por la carretera en dirección a Castro, se llega a La Serna, barriada también formada por casas grandes, algunas con escudo, y formando una pequeña plaza desde la que parte una calleja hacia el río donde está la fuente que surte a Santullán.

Dejando por la izquierda las campas de La Pedriguera, se llega a La Tejera, llamada así porque entre los regatos de Las Calderas y Escobedo que bajan desde El Alisal y El Convento, respecitivamente, estaba situada, casi encima del puente del Demonio, la tejera que después, en 1930 bajó a Santullán y, posteriormente, a Brazomar. Allí, nuevamente, se emparejan el río y la carretera en lo profundo, en una amplia curva del río, en la barriada de La Puente Nisia y más arriba, en las faldas de La Trinidad, el caserío del Calao, por donde baja otro regato al río Cabrera.



En primer término, Herrán, y al fondo, la Cantera de La trinidad, en Setares.

Junto al río, la principal industria de Otañes, el aserradero y por la izquierda, casi vertical a la carretera, la mole de piedra con una cruz en su cumbre, llamado Pico de la Cruz, y se dice que antes también Pico del Castillo, porque allá, en su cima, están los restos de un castillo perteneciente a la estirpe de los Otañes, que después asentaron su mansión fortaleza en Los Corrales, a mediados del siglo XV y que todavía se mantiene cuidada y soberbia, entre jardines y almenas, llena de valiosos recuerdos y datos de la historia de Castro. Entre La Torre, que así se llama, y el río, un viejo edificio con su arco característico de viejo molino maquilero.

Los Corrales tiene una pequeña iglesia o ermita grande, también en una plaza rodeada de viviendas, junto al río, el campo donde se celebraba antes la romería de el Carmen y al lado mismo de la carretera la fuente de la Salud, y unos cien metros después una oquedad en la roca que llena un suave arroyo, llamada la Fuente de Mingobalza, que viene de las entrañas de la Peña, por cuya escarpadura para el tendido del ferrocarril minero de Castro-Alén, justo encima de la carretera, a unos cincuenta metros de altura, abierto en la roca blancuzca, entre matojos de cerbellán, argomas y algunos castaños y eucaliptos, frente a las últimas casas de Los Corrales, en la barriada de La Liniega.

LP.

(Continuará(

CLINICA DENTAL

Dr. Adolfo León

Rep. Argentina, núm. 5.
EDIFICIO DON JUAN, 1.º G.

Teléfono 86-05-58.

Consulta de 9 a 1 y de 4 a 8 h.

Horas convenidas.

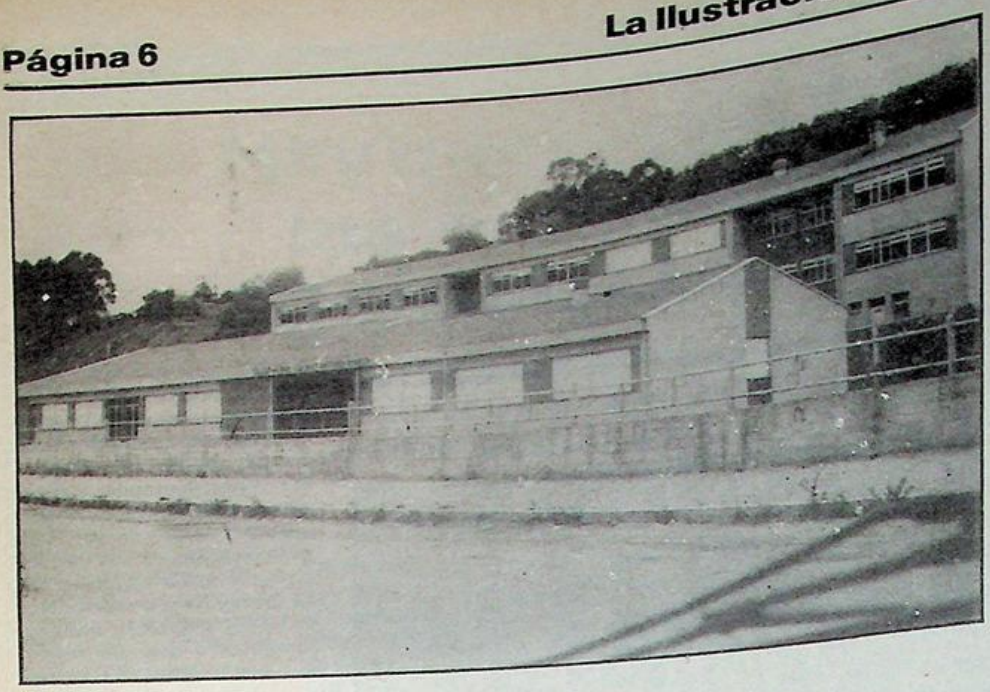

De interés para la juventud castreña

Los estudios de nuestros hijos, ahora mismo

El artículo 26 de la Declaración Universal de los Derechos del Hombre dice así: «La educación tendrá por objeto el pleno desarrollo de la personalidad humana y el fortalecimiento a los derechos humanos y a las libertades fundamentales».

Deseo, por considerar que la EDUCACIÓN debe ser fundamento firme de todo progreso, informar a los alumnos y a los padres sobre la posibilidades al finalizar la EGB, Formación Profesional y Bachillerato y así mismo, hacer públicas varias direcciones que considero interesantes.

Informar con claridad a los alumnos, para que sepan bien lo que van a hacer y evitar frustraciones y elecciones de estudios desacertados.

Informar a los padres que por naturaleza sufren las consecuencias de la equivocación de sus hijos.

La estructura del sistema educativo actual viene a ser así: Se comienza en una edad que depende su comienzo de los padres y que puede ser en el PREESCOLAR HASTA LOS SEIS AÑOS, en el que los pequeños se preparan, sobre todo a relacionarse y admitir un cierto grado de orientación al estudio y al juego instructivo.

Posteriormente viene una etapa, la PRIMERA DE EDUCACION GENERAL BASICA, y que comienza esta primera etapa hacia los seis años y termina hacia los once años, en que comienza la SEGUNDA ESTAPA DE EGB, y que dura hasta los CATORCE AÑOS y que a su término se obtiene el título de GRADUADO ESCOLAR o Certificado de Escolaridad. (Ahora se intenta hacer durar en vez de hasta los catorce años, hasta los dieciséis años).

Concluída esta iniciación general al mundo del saber, nuestro hijo ya está en condiciones de iniciar la Formación Profesional o el Bachillerato.

Si se sigue FORMACION PROFESIONAL, nos encontraremos con las etapas siguientes: Formación Profesional de Primer Grado (titulación de técnico auxiliar); enseñanzas complementarias, REGIMEN GENERAL O REGIMEN DE ENSEÑANZA ESPECIAL, FORMACION PROFESIONAL SEGUNDO GRADO (titulación de técnico especialista), que tiene trasvase al COU y equivalencia de titulación de técnico superior diplomado.

Tanto desde el Bachillerato como de la Formación Profesional hay posibilidad de pasar de una enseñanza a la otra en los escalones de técnico auxiliar, técnico especialista y técnico superior diplomado y esto es una enorme ventaja ya que hoy, tanto el Bachillerato como la Formación Profesional no son callejones sin salida.

Alguien podrá arguir que hoy el estudiar no sirve para nada y que los parados son legión, y yo siempre podré contestar que siempre tendrá más oportunidades quien sabe que los ignorantes.

En un próximo artículo estudiaremos sobre el tema de la educación y hasta dar una panorámica total y que abarque todo de una forma general pero con exactitud.

Javier GOICOECHEA

CHISPAS DE INVIERNO

Según P...el (antes Proel), en su comentario sobre el último municipal, dice: «Pleno tranquilo, que termina llamando Lolín Guardia Civil».

Esto ¿cómo se come?, con cuchara, tenedor o a dedo?
Se conoce que el alcalde, como el pleno era «tan tranquilo» por llamar al cuartel de la Guardia Civil... por deporte.
Si la Benemérita se presentó en el Ayuntamiento fue porque alcalde ni a los concejales de UEI se les dejaba salir, porque violencia estaba a flor de piel y porque la situación era pero que seria.

¿Y quién creó la situación?
Y bien, esto estaba premeditado, en parte, y se definitivamente cuando los dirigentes de ICU se apercibieron los seguidores de UEI no eran muchos los presentes, ya habían marchado a sus casas viendo que el pleno, efectiv discurría dentro de una cierta normalidad.

Bochornosos, innobles y sin calificativos, ése es el comen hechos semejantes, cuyos culpables todos sabemos quiénes

★ ★ ★

En este mismo número de P...el (antes Proel) y en el fin sabemos, también se puede leer: El semanario «LA ILU CION» PROPIEDAD DEL ALCALDE (?). Pero, señores, MENTIRA MÁS... ya está bien. Es que van a terminar por les crean ni los más acérrimos seguidores... Yo creo que eso cree ni Quinito.

Señores de Proel (o lo que se llame), Lolín no tiene nada en nuestro semanario, en ninguna esfera del mismo. Que qué y a mentir menos, que os vais a condenar por malos.

★ ★ ★

Pedimos desde estas líneas al PSOE y al PC de Cas manifiesten sobre el último pleno, queremos que independientes de las ideas políticas que, por supuesto nos separan, se definan los acontecimientos. Queremos que califiquen los hechos COMO HAN SIDO. Y si son responsables, ante el pueblo expresen la verdad, sin influencias.

★ ★ ★

Los franceses siguen haciéndonos de las suyas. Queman camiones de fruta, se encargan de que el Mercado Com reduzca las licencias, en fin, todo ello con una única tácita dad de las autoridades socialistas.

Está claro que nos «aman con locura» y que están dispu hacernos la puñeta a la primera de cambio, a la segunda y a la si es menester, como dice don Tierno.
Seguiremos mandándoles camiones de bellotas, que ese queman... se los comen, que es lo suyo.

MONTA

GARAJE TIJUANA, S.A.

Javier Echevarría, Núm. 10

OFRECE PLAZAS DE GARAJE

Teléfono: 860391

SAEZ HNOS.

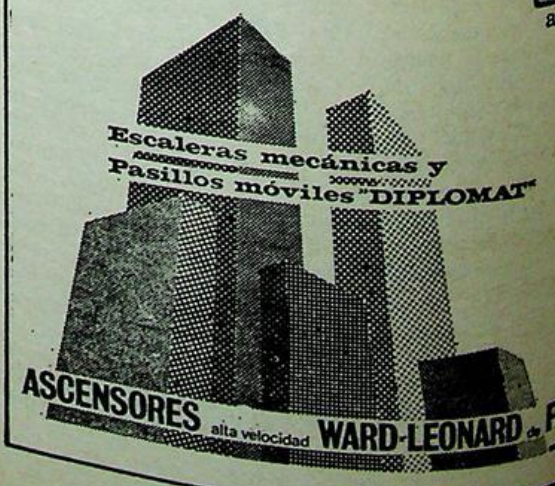

José Liendo, un hombre bueno de los de verdad

— En su vida activa, antes de jubilarse, siempre tuvo tres manos

Nos habíamos enterado de la buena nueva que había tenido gracias a su VACA, que le había proporcionado tres hermosos terneros en un solo parto. La alegría, huelga decirlo, era compartida por todos, con todas las razones del mundo.

El «alumbramiento» —no de Iberduero— había resultado de lo más feliz del mundo, y hasta el propio animal nos parecía sonreir cuando nos «miraba».

Ya nuestros lectores tienen noticia exacta de lo que decimos, puesto que fuimos puntuales informadores de la misma, como debe de ser y ellos se merecen. Pero muchas veces el dar una noticia, nos ceñimos —triste obligación dictatorial— una y exclusivamente a lo que que es la noticia por falta de espacio y no poder llegar al «corazoncillo» de nuestros lectores como quisiéramos en multitud de ocasiones.

Fue allí, precisamente, en Campijo, cuando hablando con José Liendo Liendo, nos decía que estaba jubilado, que durante la casi totalidad de los años que tiene había sido albañil, es decir que tuvo siempre tres manos, las dos que aún conserva —gracias a Dios— y la que «daba» con excelente mimo a las obras que tan artísticamente producía.

No podíamos sustraernos de hacerle una pregunta. Usted que tan buena mano tuvo siempre en sus obras, dicen que para que un animal dé abundante leche hay que saber tratarle, y no solamente a la hora de alimentarle, sino que se sienta a gusto cuando se le extrae la leche. ¿Puede ser este obsequio, justo premio a su bondad cateril?

«Pienso que no, puesto que desde hace mucho tiempo empleamos para catar a los animales una máquina especial que adquirimos hace tiempo y es la que se «encarga» de esta faena.



Por otro lado, que nadie piense que aquí obramos milagros, ya que han sido las circunstancias, y no otras, las que nos han dado este formidable animal y que Dios quiera que nos dure muchos años».

Pero nosotros volvemos a lo de las BUENAS MANOS de José Liendo Liendo, y doña Concepción, no se puede aguantar y como buena mujer y mejor ama de casa «salta» a la palestra para aclarar totalmente convencida:

«José siempre ha tenido unas manos magníficas —nadie mejor para afirmarlo—. Yo siempre le he admirado en todos sus «trabajos» —tampoco lo ponemos en duda—, prueba de ello es de que todos sus lo que ha hecho —lo hemos confirmado— ha sido espléndido. ¡Mire!, Mire!, cómo estamos a la edad que tenemos.

Y es verdad, parecen dos chavales recién salidos de la escuela y a los cuales les ha tocado un premio por su buen comportamiento.

¡Qué maravillosa pareja! A sus 73 años (nuevamente perdón, señora) tienen el espíritu juvenil envidiable que para nosotros quisiéramos muchos y que por desgracia, o por no merecerlo, no lo tenemos.

Es allí, en un lugar paradisíaco como es Campijo donde día tras día, con la ayuda del Todopoderoso, se reproduce una estampa cotidiana digna de ser copiada por todos y que se refleja como arte de magia en las aguas de la bahía de Urdiales e inunda con su fragante frescor las laderas de Cerredo y de la Peña San Pelayo.

Gracias «chavales» por la gran lección diaria que nos dais, aunque permanezcamos ciegos a tan sabias razones.

Francisco PEREZ

Antonio Astorgano

M. P. de Camino, 5. Castro-Urdiales. Teléfono 860289.

Unas POCAS PESETAS al mes tienen la culpa de que en su casa no disfruten de un T.V. EN COLOR

NOS FIAMOS DE VD.

"LA ILUSTRACION DE CASTRO"

Se vende también en Santander, kioscos de Revuelta y Pepita, y en el bar "Machichaco"

DEPOSITO FRANCO DEL PUERTO DE SANTANDER

(FUNDADO AÑO 1918)

Almacenes mercancías generales.

Cámaras frigoríficas polivalentes.

Silo para cereales.

Instalación de tanques para:

aceites vegetales, productos químicos.

Melazas de azúcar.

Prolongación Antonio López

Teléfonos: 21 67 08 y 21 67 12

Una burla descarada

I. C. U. y la libertad de expresión

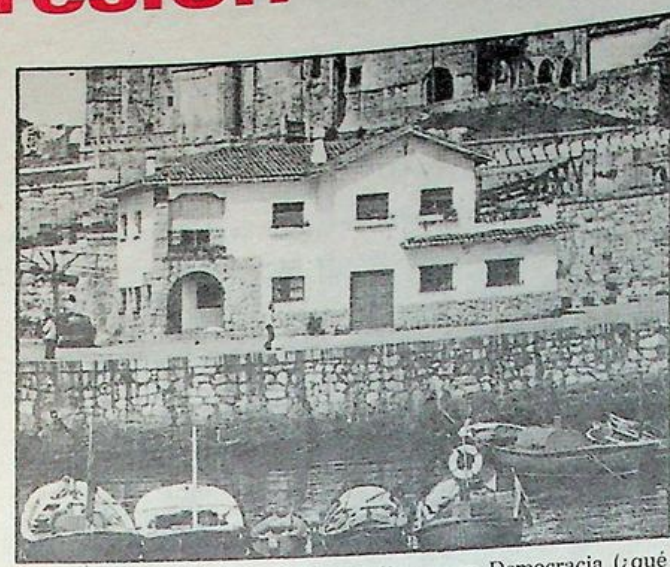

Fue un auténtico desmadre el sucedido en el Pleno municipal del pasado día 28 de enero, en el que invocando continuamente a la Libertad y a la Democracia y a la Constitución, se dijeron por parte de los seguidores de ICU las mayores barbaridades e insultos a voz en grito contra el alcalde y todos aquellos que no pensaran como ellos.

Y, ahora, que no nos vengan diciendo o saliendo con el tan consabido «latiguillo» de que todos, unos y otros —UEI e ICU— se insultaron mutuamente y armaron el escándalo, porque si dicen eso, siguen —como de costumbre— mintiendo descaradamente.

Desde las siete de la tarde hasta las once de la noche, aproximadamente, en que hubo de suspenderse el Pleno, ante el salvajismo auténtico de los icutarras capitaneados por el Sr. Díaz-Munio, sólo se oyeron en el salón de sesiones, los gritos e interrupciones de los icutarras profiriendo los más groseros insultos contra el alcalde y concejales de UEI irreproducibles, ya que causan hasta sonrojo repetirlos en letra impresa, impropios de toda persona normal y bien nacida.

Daba igual el tema de que se estuviera tratando, ya que en el momento que veían que no prosperaba su postura, perfectamente orquestado —o al menos así lo parecía— comenzaban los gritos e insultos más soeces, especialmente contra el alcalde.

Incluso, sin tratarse de tema alguno relacionado con ese «síndrome» que padecen los icutarras llamado Castro Novo, uno de ellos a grandes gritos, desde el fondo de la sala, insultó groseramente al alcalde y a todos los que no pensaban como él, amenazando con «volar todo con goma 2» etc. Algo completamente increible en cualquier otro Ayuntamiento del resto de España, en donde se practique verdadera democracia por la oposición.

Y que conste que la postura particular de éste nos parece desde su punto de vista egoista, hasta normal, ya que es lógico que no desea que se haga Castro Novo, ni Castro-Nada, ya que a él particularmente que gana unas ciento veinte mil pesetas al mes, en una industria de la vecina provincia (y ahora le subirán más el sueldo) es lógico que le tengan sin cuidado los problemas laborales de Castro y de que vengan o no más centros de trabajo, ya que quizás lo único que puedan hacer a nuestro tipo es molestarle. Y lo triste del caso, es que los más furibundos activistas de anti-todo, los del «no» para todo lo que no digan ellos, son aquellos que como el antes citado, ganan salarios o sueldos suculentos, en la vecina provincia.

Así, que a los demás ciudadanos trabajadores, que les parta un rayo, mientras ellos siguen disfrutando de su bienestar económico y engañando a aquellos que les creen de buena fe, siendo arrastrados a los mayores despropósitos que de salir triunfantes, que de salir triunfantes, supondrían la ruina total para Castro.

¡Ah, eso sí! semejantes barbaridades, era justificadas —en el susodicho Pleno— por tales furibundos demócrtas en que la Constitución les amparaba (pobrecita Constitución), en que estábamos en Democracia (¿qué culpa tendrá la pobre?) en la Libertad, etc., olvidándose —como siempre— que los derechos y libertades reconocidos en la Constitución, se han de basar en el mutuo respeto a las opiniones de todos y que de no ser así, resultaría que esos autotitulados demócratas, son los dictadores más desvergonzados y absolutos que existen, que con sus gritos, insultos y amenazas, quieren aplastar la libertad de los demás.

Y, para mayor ironía, señalan a los demás con el dedo, llamándoles «fascistas», sin tener la más remota idea de lo que dicen.

Les recomendamos que se miren todas ellas y ellos —los que vociferan, chillan e insultan— en un espejo y verán lo que es un perfecto antidemócrata y dictador. ¡Qué pena! ¡Qué culpa tendrá Castro de que existan esos desestabilizadores de la convivencia ciudadana!

Pero conociéndoles, como se les conoce, el pueblo de Castro, cuando tales individuos pretendan erigirse en sus apóstoles o representantes, sabrá darles la espalda y tratarles adecuadamente, enviándoles a estafar y a engañar conciencias a otra parte. No tenemos la más mínima duda.

UNUS

El animal más cercano al hombre es siempre el perro, amigo fiel que continuamente desea estar junto a su amo, sin ocurrírsele jamás ni el más ligero asomo de traición. Le acompaña a todas partes y espera pacientemente a que el dueño le alimente, sin protestar nunca. Y de las fechorías que pueda realizar el animal no le es imputable la responsabilidad, pues el perro hará lo que el amo le mande o lo que se le haya enseñado.

Admirando tanto a los perros, no nos ocurre lo mismo con los dueños. Hoy estos animales abundan demasiado en las ciudades, y la suciedad que se observa en muchas vías públicas, no queremos imputárselas a los cánudos, sino, más bien, a sus propietarios, que son capaces que el pobre perro haga sus necesidades fisiológicas, a las que tiene derecho, en cualquier sitio. En cambio, el amo podía llevarle a lugares que bien sabe que no molestaría a nadie; pero por no tomarse la molestia de recoger las inmudicias que necesariamente tiene que verter el animal, lleva contra él las iras justas de la población.

En todo tiempo ha habido perros, y de nuestra infancia, recordamos nombres ilustres de ellos. Allá por los años treinta estaba fielmente al pie del estanco de Lola, viuda de Llosa, en la calle de La Mar, una perra llamada Bilcha, con la que jugaban todos los niños de entonces, sin recibir jamás ningún rasguño, a pesar de la abundancia de caricias y molestias que le dedicaban al animal. Era muy frecuente que en los barcas de pesca estuvieran como mascota un perro de aguas, generalmente muy inteligentes, que cuidaban bien todos los enseres de a bordo.

Un ejemplo de estos perros lo tenemos en el Pompín, propiedad de Luis Albo, «Vivillo» siempre a las órdenes de su amo, e incluso de toda la tripulación del barco, donde estaba enrolado. De la misma raza, el otro hermano, Jesús Albo, también tenía otro ejemplar similar, y Victoriano Aqueche, con su Linda, llamaba la atención de toda la población, cuando ejercitaba las gracias que le había enseñado su dueño. Era capaz Linda de imitar a los borrachos, de expresar... miración por Cast... minuirla cuando le h... Laredo, hacía recad... perfectamente el p... periódicos, la pes... puesto de golosin... quillero, etcétera, et...

Recordamos tam... Kaiser de Camilo, q... el desayuno a su a... perro de Antolín... «Ninos», de inteligen...

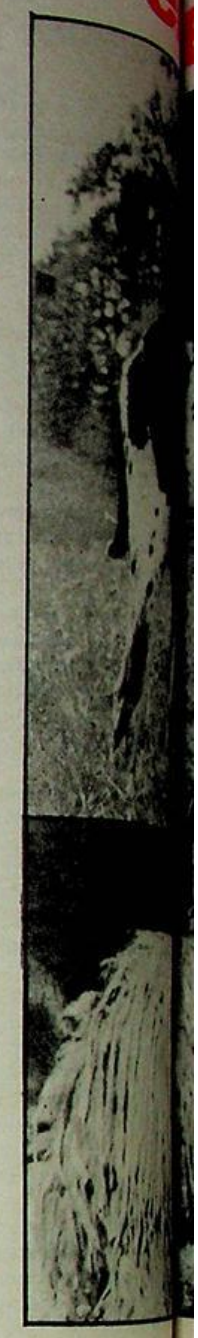

Taller AUTOMAR

servicio grúa

C/ ESTACION
TELEFONO 86 04 46
CASTRO URDIALES

CITROËN CONCESIONARIO PEUGEOT

Y van...

Cuando más necesitamos los españoles y por ende, los castreños, de seguridad y de confianza, de aporte masivo al bien común, insiste nuevamente el grupo minoritario en sus demagógicas actuaciones, intentando convertir al pueblo en un avispero en el que no va a quedar otro remedio que estar siempre en guardia —con inquietud e irritación constantes— frente a quienes de todo hacen astillas con que no dejar que se apague su fuego particular, frente a quienes hablan y hablan y pretenden no dejar de hablar si no es llevado las aguas a su propio cauce, frente a quienes machaconamente repiten consignas, amenazas, atropellos, calumnias, insultos soeces y muchas cosas más, frente a quienes envidian, detestan y odian todo lo ajeno porque temen que ello pueda hacer disminuir su absolutismo camuflado de democracia.

Sinceramente, llega el momento en que casi hay que olvidarse de las razones normales de la vida al tener que estar en constante alerta y vigilncia de lo que trama ese grupo, que con sus peroratas embrollan y aturden a unos pocos ingenuos que les escuchan, obligándoles, sí, obligñdoles a estar en continua lucha en su afán desmesurado de no perder posiciones e intentar ocupar otras que en su día no pudieron alcanzar por la vía normal, legal y democrática de unas elecciones libres.

No, no se puede hacer uso, o mejor dicho, no se puede abusar de una sutil pseudointelectualidad con que jugar con unas ideas que para un buen... de personas son su norte... por ello, una meta a c... no, no es lícito preco... crítica insidiosa, a t... talantes de libertad y d... cuando en realidad a la... se dedican es a perse... regusto especial, T... donde no los hay y de e... la palabra «problemati... de más uso y abuso e... critos y «discursos», c... cual lo que consiguen e... crear esos ambientes ... tica decepción como la... están palpando actual... determinados sectores ... tro.

Y es que, indudablem... puede haber obras efica... do no se pueden prese... seguridades derivadas ... mismas y si estas segur... se presentan, por pu... quienes no las pueden ... se consumen a sí mism... timas de sus propias ... los demás —a quienes ...

Algunos castreños

lerías

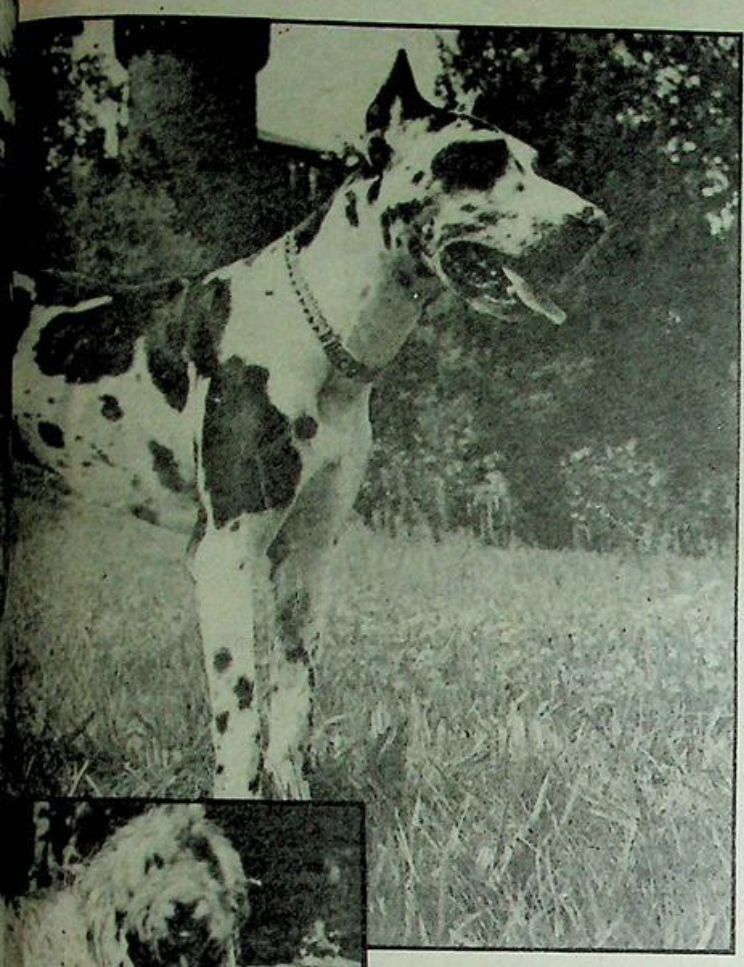

era muy aficionado a tirarse al agua en toda época del año, incluso en los días más fríos.

Pero con todos los que hemos nombrado, y muchos más, cuya enumeración sería interminable, el pueblo de Castro estaba limpio, por lo que quiero hacer llegar a todos los propietarios de perros que tienen una obligación que cumplir, que es la de velar porque los canes puedan vivir como amigos del hombre que son; pero sin molestar a la sociedad. No es tan difícil conseguir esto, ya que basta que todo el mundo ponga algo de su parte, y entonces dentro de otros cincuenta años, podrá escribirse con admiración sobre las buenas enseñanzas de los dueños y las excelentes costumbres de los perros en la década de los años ochenta.

Lorenzo Maza Sueta

común. Bobi pertenecía a Pedro Mártinez Cayón, pero siempre estaba a bordo del vapor «Santa Elena, al que cuidaba con todo esmero, sin desertar jamás del barco.

Vicente Herrera tenía un perro lobo, que atendía por Chistu, y otro de raza noruega, perro de trineo, al que le habían puesto por nombre Oslo. Este último padecía con el calor, y

La hierba va a crecer

NO HAY DERECHO, Castro y los plenos del Ayuntamiento se vuelven a convertir, por la exclusiva y única culpa de los dirigentes de ICU y sus seguidores, en un deprimente y bochornoso espectáculo, donde el insulto más vil y la palabra más soez es la dueña del lugar.

En el último pleno, todo parecía transcurrir dentro de una relativa calma, con las lógicas discusiones sobre determinados puntos pero dentro de un orden, pero al final, con la llegada del capítulo de ruegos y preguntas, se desató el ya tristemente célebre escándalo promovido y esa es la verdad, SIN NINGUN MOTIVO FUNDADO.

Todo estaba preparado y bien preparado. No hay derecho a que las preguntas y ruegos, no sean ni lo uno ni lo otro, sino vulgares provocaciones verbales muy estudiadas a priori, destinadas única y exclusivamente a revolver a los asistentes y a exaltar unos ánimos con el peor de los propósitos, como luego se comprueba.

No hay derecho, a que mientras las gentes de UEI buscan llevar las cosas por el camino de la cordura y el civismo, incluso cediendo posturas y aguantando lo inaguantable, se organice lo vergonzante, simplemente PORQUE SI.

NO HAY DERECHO que el alcalde y sus concejales, representantes legales del pueblo de Castro, se vean ACORRALADOS, BLOQUEADOS e impedidos entre los más graves insultos, abandonar el Ayuntamiento, sencillamente, porque un grupo de irracionales se lo quieran impedir por la fuerza.

NO HAY DERECHO a que esto ocurra bajo la mirada complaciente de los concejales de ICU, principalmente de los señores Díaz Munío y la señora Calera. A los cuales se les acusa de ser los principales instigadores del drama.

NO HAY DERECHO a que aprovechándose de la situación y postura pacífica de los seguidores de UEI, los de siempre comiencen la provocación más manifiesta, creándose un gravísimo escándalo que pudo tener mayores consecuencias de no intervenir el orden público impuesto por la presencia de la Guardia Civil.

Pero atención, mucha atención, UEI no desea ni deseó nunca el enfrentamiento. UEI no quiere la guerra entre hermanos y vecinos. UEI no necesita usar de esas repugnantes artimañas, porque su trayectoria es correcta, representa de forma democrática y legal la mayoría del pueblo de CASTRO y no está dispuesta a dar la imagen que sus oponentes están por desgracia dando constantemente. Pero, puede un día ocurrir un serio incidente, pues la gente tiene un tope de paciencia y hay cosas insoportables.

Es muy posible que sin llegar a mayores HAYA QUE CONVOCAR AL PUEBLO DE CASTRO, al ciudadano de a pie, al ciudadano trabajador, honesto, que está contemplando, sorprendido, lo que aquí pasa. NO OLVIDE ESA «oposición» de la violencia, que a quien insultan, a quien someten a la más baja de las presiones morales, es AL PUEBLO DE CASTRO, A SUS INSTITUCIONES LEGALES Y A SUS REPRESENTANTES.

Otro aviso: Este a aquellos que pudieran pensar que a Lolín, por hacerle la vida imposible, le van a cansar. Lolín se crece con el castigo, fueron muchos años llevando sacos de cien kilos a la espalda para no aguantar ahora ese peso. Y además, hay algo superior a eso, se trata de que se debe AL PUEBLO QUE LE VOTO y no va a abandonar porque la dignidad y la responsabilidad están ante todo.

No digo los seguidores, que al fin y al cabo son en parte inocentes, pero los dirigentes de ICU están perdiendo los nervios y esto les lleva a equivocarse una vez más. SEAN DE UNA SANTA VEZ RESPONSABLES.

ICU impuso la violencia en el pueblo y viendo que la cosa no marchaba, pues nadie la quiere, parece que cedió en un período de cierta tranquilidad, quizás el verano era «sagrado» para organizarla, no se podía seguir perdiendo imagen, era natural. Pero, resulta que ha sido lo mismo, no tiene apoyo popular, exactamente igual que todo tipo de partidos y agrupaciones de esa raza, son siempre la minoría de la minoría, tienen que inventarse asambleas populares, congresos, mítines, a donde acuden los íntimos y poco más, siendo únicamente las siglas las que cuentan, pero sin base alguna.

Se acabó el verano, comienza el circo, pero por desgracia no para niños. Es por tanto que comienza la provocación y como desmadre de la misma, el ver que los provocados no reaccionan de forma violenta, entonces los provocadores se convierten en agresores. Doblemente condenable. Sencillamente, creemos que esto es muy grave. También creemos que los concejales de ICU no tienen cabida en un Ayuntamiento democrático, porque ninguno cree en la democracia constituída.

Pasan de partidos políticos, pasan de instituciones, pasan de todo lo que represente ley encauzada. Posiblemente crean en lo que ellos propiamente se inventan según convenga a sus particulares intereses.

El pueblo NO SE LO PERDONARA —eso seguro— e ICU lo sabe, o por lo menos sus dirigentes así lo creen y están agotando los últimos cartuchos en un afán desmesurado de protagonismo estéril.

Que sea el pueblo quien juzgue los hechos y la única forma de que esto ocurra serán las honradas urnas en una nueva confrontación electoral.

Ahí se verá si ICU se sitúa donde está, y si los que le votaron, están dispuestos DESPUES DE VER LO QUE SE VE, a votarlos de nuevo.

Para los dirigentes de ICU, pueblo es el que alborota, escandaliza, se pasea en manifestaciones permanentes o se pasa la vida de mitin en mitin... EL RESTO O SEA EL 95 POR CIENTO, que es quien no hace nada de eso..., no debe ser pueblo, según esos señores.

Por donde pasaba el caballo de Atila, dice la historia, que no crecía la hierba... PERO EN CASTRO, SI VA A SEGUIR CRECIENDO... No faltaba más.

MONTAÑES

presentar obras, seguridades y realidades—, víctimas, igualmente, de esa «problemática» que a todo trance pretenden cargar sobre hombros que no son los suyos.

Y cuando un pueblo se harta y, comparando actitudes, llega a la conclusión de que con críticas burdas e insultantes, con soflamas semejantes a rabietas incontroladas, con ataques personales y colectivos que vulneran continuamente ese espíritu democrático y de conciencia que tanto dicen defender, se le está presentando una cara falsa de la realidad, se le está cansando para pretender llevarle a la inutilidad y al aburrimiento, se le intenta manejar para convertirle en una pieza más del «mecano» con el que juegan dirigentes de pacotilla.



Pero como esta situación no la pueden digerir esos dirigentes y quieren continuar con ese protagonismo enano que se les indigestó desde el primer día, precisamente por su enanez, pues ya se sabe su «desenrolle», a seguir con los insultos, las amenazas, los fantasmas de su calenturienta imaginación, etc., hasta que definitivamente TODO EL PUEBLO« DIGA: ¡¡BASTA!! Y se acabó. «IDUS»

ANTONIO ASTORGANO

Electrodomésticos

M. P. DE CAMINO, 5. Tel. 860289

El mejor anuncio es el que ofrece y da:

* CALIDAD: De las mejores marcas.
* PRECIO: Los más bajos del mercado.
* SERVICIO PROPIO: Reparaciones de TV en el día.
* LAS MEJORES FACILIDADES DE PAGO: *Seis primeros meses sin recargo.*
* TRES AÑOS DE GARANTÍA.

OFERTAS ESPECIAL NAVIDADES

Lavadora superautomática	22.500
TV Color 20»	65.000
Afeitadora Philips	4.750
Pancha de vapor	2.250

Y MUCHAS COSAS MAS

Hoy, un taxista

Cree que el relato siguiente les gustará, admirará y ¿quién sabe? alguno hasta lo imitará, porque la verdad a mi me sirvió de edificación, meditación y revisión de vida. Se trata de un «taxista» hombre sencillo y honrado y lo contaré tal y como él lo hizo.

Al empezar el viaje, se santiguó y dijo: «Quiera Dios tengamos un buen viaje y volvamos a casa sin novedad». Comprendió que me asombraba y en verdad que sí y pedí al Señor, para que protegiera aquel hombre, preocupado por la situación, por su mujer y sus hijos, a los que cuenta tanto lo bueno como adverso ocurrido durante la jornada.

Luego entablamos una conversación muy amena y me dijo: «Ahora le contaré lo que me pasó un día de estos. Llevé a una señora al lugar donde vivía y al pagarme, me dio un billete de mil pesetas, le dí los cambios y al llegar a casa, vi que el billete era falso, me indigné, pero mi mujer me dijo: «No te preocupes, tú obra siempre bien y, tranquilo». Pasó algún día y un Sr. me pidió le llevase a un sitio no muy recomendable, lo hice, pero al pagarme, me dio también un billete de mil, lo tomé, pero en aquel momento recordé lo del día pasado y le dije que no tenía vueltas. Entonces, le entregué el billete falso y me quedé con el otro, le dije que lo dejase y que ya me lo pagaría, estando desde luego curadito. Así quedó, pero no hice más que dar la vuelta cuando me dieron un trompazo que me fastidiaron el coche. Entonces dije: «Justo castigo de Dios por la mala acción que acabo de hacer».

Cuando llegué a casa y se lo conté a mi mujer e hijos, la hija que estaba cenando, se levantó y me dijo: «Papá, pobre hombre ¿cómo has hecho eso a lo mejor era todo lo que tenía para cenar esa noche, ¡jo! papá parece mentira». El hijo lo mismo. Y ¿tú eres cristiano y católico? Quedé aturdido y no supe hacer otra cosa que caer de rodillas y pedirles perdón por el mal ejemplo que les había dado.

La mujer más serena les dijo que no me recriminasen de esa manera, que había modos de restituirlo y a mi: «Mira, vete a la parroquia y entrégalo para los pobres, pide perdón y no vuelvas a hacerlo».

Efectivamente, me confesé restituí el dinero, pero le digo que aún hoy recordándolo, se me nublan los ojos ¡qué malo fui! ¿verdad? Yo entonces aproveché para decirle que la acción no fue buena, porque los medios, no justifican las causas, porque por lo visto no iba a ningún sitio recomendable, pero eso allá él. Pero que pensase más en la gracia que Dios le había dado para reconocerlo y arrepentirse y al mismo tiempo en la cooperación que él había tenido a ella.

¡Ay! si las familias viviesen así de unidas y comunicándose todas sus cosas, qué paz, qué alegría y qué tranquilidad de conciencia.

Hermanos no es una historia o un cuento. Esto le ha pasado a un hijo de pueblo a un trabajador honrado a una familia honorable. Todos, todos podemos ser representantes de escenas como estas o parecidas. Que nos anime este ejemplo, para ir amoldando nuestra vida a las enseñanzas de Cristo, al Evangelio.

M.ª E.

Conversaciones con las autoridades de Laredo

Para crear un vertedero común de basuras

Desde hace muchos meses se tienen establecidas conversaciones respecto a la posiblidad de entre los principales ayuntamientos de Cantabria Oriental instalar un vertedero común de basuras y resolver entre todos este problema que se hace sentir cada vez con más intensidad en el área de cada municipio. Son varias las impresiones que se tiene intercambiadas con este motivo y hasta se han realizado visitas a diferentes puntos geográficos para apreciar de visu los sistemas que se vienen empleando con técnicas modernas, pero hasta ahora no se ha pasado en realidad a una acción decidida capaz de acometerr el problema con todas sus consecuencias.

Con el objeto, al parecer, de reemprender seriamente una línea de realizaciones en estas ideas, días pasados se desplazaron a Castro para entrevistarse con nuestro alcalde, señor Gutiérrez Elorza y algunos concejales, el alcalde de Laredo, señor Revilla Camino y su primer teniente de alcalde, señor Castañeda que mantuvieron al efecto una amplia conversación donde se esbozaron diversos puntos cruciales del problema y la posibilidad de extender también los servicios de matadero

A.

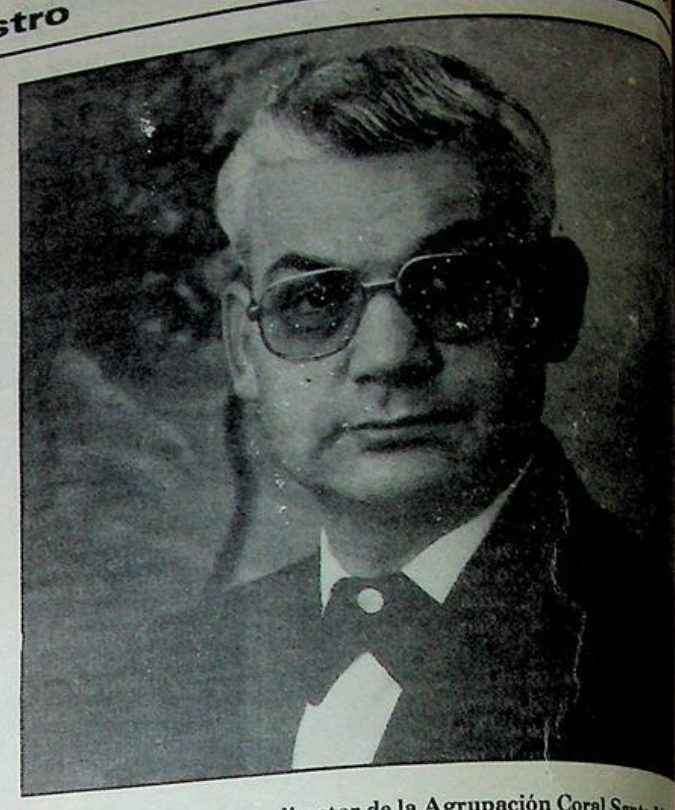

Teodoro Román Ribote, director de la Agrupación Coral Santa Ma

La Agrupación Coral "Santa María", a Santande

El próximo viernes, 12 de febrero, a las 8 de la noche, en el Auditorium Ataúlfo Argenta, situado en la calle Vargas, 73, en Santander, auspiciado por el Ministerio de Cultura, se celebrará un concierto por la Agrupación Coral Santa María, de Castro Urdiales.

Bajo la dirección de Teodoro Román Ribote, la coral castreña interpretará música polifónica y canciones de sabor montañés además de otras de ambiente castreño, que están ensayando con vistas a grabar un disco de doce canciones con temas de Castro.

Una vez más, sin duda, nuestra Coral Santa María obtendrá el éxito a que nos tiene gratamente acostumbrados.

TEJERIAS
"LA COVADONGA, S. A."

LADRILLOS VISTOS EN COLOR

Oficinas generales: Muriedas (Santander). Teléfonos 25 16 00-04 y 08

LADRILLOS PIGMENTADOS Y VIDRIADOS
FORJADOS TRADICIONALES, PLANOS Y DE CUBIERTA

AUTOBUSES «INTRA» Y «ALSA» A: LAREDO - CASTRO - RAMALES
SANTOÑA - ASTURIAS - GALICIA - MIRANDA Y LOGROÑO
BAR-RESTAURANTE-HOSPEDAJE

MACHICHACO

Calderón de la Barca, 9. Teléfono 221041. SANTANDER

© ENRIQUE ALONSO & C.C.

La rebaja de las rebajas

Señora
Blusa 995
Jersey 795
Falda 595

Señora
Pantalon 595
Abrigo 1.995
Chaqueton 995

Caballero
Americana 4.995
Pantalon 1.295
Gabardina 4.750

Caballero
Jersey 795
Camisa 995
Cazadora 1.995

Niño
Jersey 695
Pantalon 995
Camisa 595

Niña
Abrigo 2.995
Gabardina 1.995
Bat 1.295

venga, disfrute, compare y... compre la máxima calidad, el mayor surtido y los mejores precios en todas nuestras secciones.

almacenes lealtad
CADA COMPRA UN AHORRO

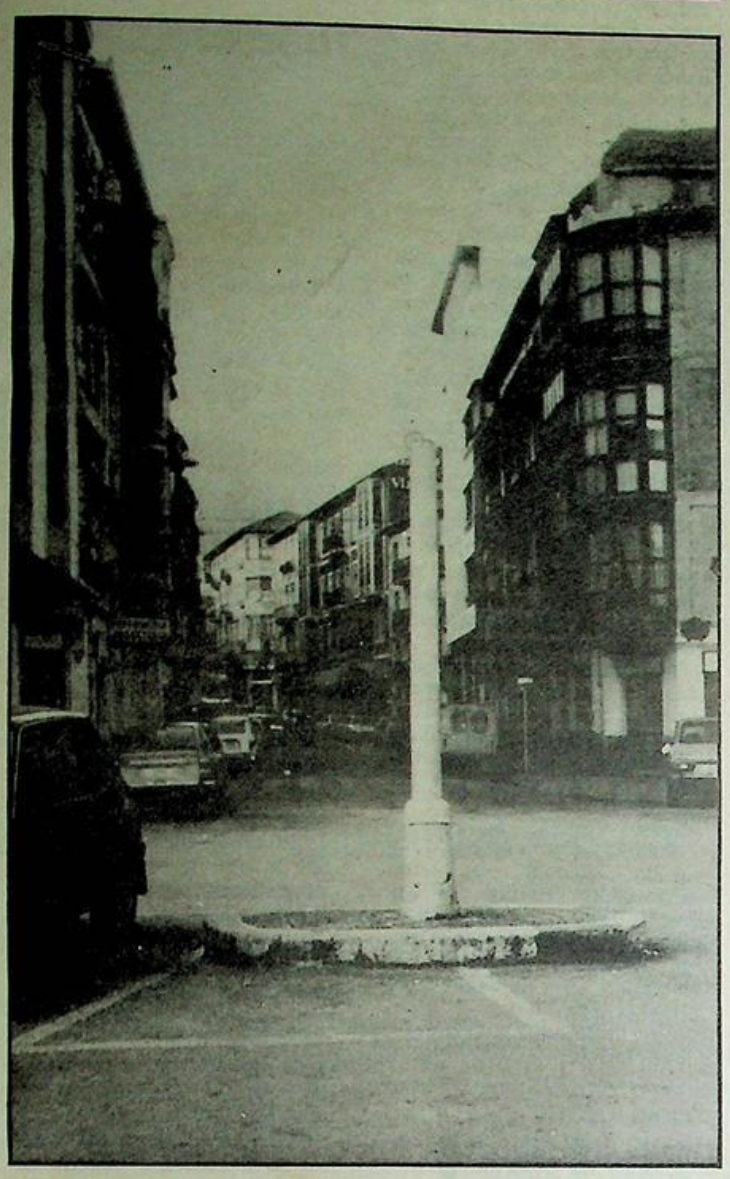

En Castro Urdiales, sí hay monumentos

¿Quién puede asegurar que en Castro no hay «monumentos»?

Pensamos que nadie, porque haberlos hailos, pero hay que dar con ellos. Ahí tienen, por ejemplo, lo que queda de la primera farola de la Avenida del Generalísimo, que figura, como hemos dicho en otra ocasión, como «monumento permanente a lo que «el viento se llevó».

¡Vamos, munícipes!. Un poco más de responsabilidad, y quitemos de una vez esa «reliquia» que maldita la gracia que nos hace verla.

¡Cosas veredes, amigo Sancho! Y se quedó tan ancho como nuestros...

«GURSA»

ESMALTERIA

GURIEZO

Obsequiar «GURSA» es obsequiar calidad

Mini noticias

Con un gol de Sierra marcado cuandose jugaba el tiempo de descuento —minuto 93 de partido— el Castro logró la victoria a domicilio frente al Gijón Industrial.

Dirigió el encuentro el colegiado de Oviedo, Javier Víctor Fernández, que estuvo discreto.

Las alineaciones fueron las siguientes:

Gijón Industrial: José Luis; Roberto, Gerardo, Paño, Juanjo, Nando, Jaime, Froilán, Quique, Petit y Galán

En el minuto 75 Serafín sustituyó a Quique y en el 81 Mariano a Nando.

Castro: Ugarte; Santiago, Urtiaga, Mikel, Merodio, Santamaría, Fuentes, Chema, Sierra, Angulo y Pinto.

Tras el descanso Colina II reemplazó a Pinto y en el minuto 73 Martín a Santamaría.

El únicogol del partido se marcó en el minuto 93, cuando la mayor parte de los espectadores habían abandonadoel recinto. Sierra aprovechó una mala inteligencia de la defensa local, dribló al portero y marcó a puerta vacía el tantodel triunfo para su equipo.

Aunque el encuentro no fue de excesiva calidad técnica, el resultado debió haber sido el de empate, porque ninguno de los equipos hizo méritos para otra cosa. Durante los primeros cuarenta y cinco minutos el dominio territorial correspondió al Gijón Industrial, destacandoen esta fase la actuación del meta Ugarte que detuvo balones muy peligrosos.

En el segundo tiempo, el Castro niveló la contienda y en esta parte ninguna de las dos porterías pasó por ningún momento de apuro.. Los cántabros lograron aprovechar la oportunidad final, con lo que se aupan a las primeras posiciones de la tabla mientras colocan al Gijón Industrial en una situación muy comprometida para la permanencia en Tercera.

Gol del Barcelona

El pasado domingo Joaquín Castro «Quini» obtuvo el gol 3.000 del F. C. Barcelona, en partidos de Liga. Es oportuno recordar que el que hizo el número 2.000 fue marcado por el extremo derecha del Barcelona y de la selección nacional, Pedro Zaballa «Peru», que entre sus numerosos trofeos guarda la placa que por tal motivo entregó dicho club al jugador castreño.

Concierto coral

En el teatro Argenta con regular asistencia de público, se celebró el día 22 de enero un concierto coral patrocinado por una entidad bancaria, en el que tomó parte el Coro Ronda Trasmiera, bajo la dirección de Dionisio Moral Ortega, con un recital de canciones montañesas.

Cerró el acto la actuación del Orfeón Castro Urdiales, con su nuevo director Melchor Cuende, que interpretó siete obras de diferentes autores, entre ellas de los castreños Arturo Duo y Nicolás Torre.

Ambas agrupaciones fueron muy aplaudidas por el público.

Basuras en el río de Otañes

Siempre es lamentable la irresponsabilidad de quienes arrojan a los ríos toda clase de envases vacíos y desperdicios; pero resulta intolerable que muy cerca del parque infantil de Otañes y en un tramo de unos ciento cincuenta metros, el lecho y margenes del río, que por la sequía lleva poca agua, esté lleno de suciedad e incluso numerosas bolsas de basura perfectamente «envasados», con un desagradable espectáculo.

Es frecuente encontrarse en las cunetas de la Loma, bolsas de basura que los «turistas de fin de semana» arrojan por la ventanilla cuando regresan a sus casas; pero no pueden ser estos desaprensivos, los que las arrojan al río en Otañes, por lo tanto deben ser vecinos que vivan cerca del río y no debe ser muy difícil averiguar de quienes se trata y colocarlos en la picota pública por guarros.

Es de señalar que el servicio de recogida de basura del Ayuntamiento de Castro Urdiales, visita los más apartados barris de Otañes, tres vece por semana y en el verano diariamente, por lo tanto no hay ninguna disculpa para estas personas desconsideradas que ensucian su propio río, incluso con bolsas que debieran llevar al carro cuando avisa que pasa por Otañes, parece como si les diera «apuro» que los demás los vean. Confiemo que esta lamentable actitud no se repita y en caso contrario que las autoridades, ICONA o los propios convecinos tomen cartas en el asunto.

La sequia y nuestros rios

Como puede verse por los partes semanales que publica la ILUSTRACION, las lluvias o nieves, otros años frecuentes en esta época, han brillado por su ausencia y por ello nuestros ríos bajan con muy poco caudal. En Vallegón hace varias semanas que está completamente seco el río Tabernilla, por lo que el Brazomar desde Don Bergón hacia abajo, sólo lleva un hilo de agua. Menos mal que este fin de semana con lluvia fina y pertinaz ha vuelto a dar a nuestros ríos un poco de movimiento. Es de señalar que las grandes plantaciones de eucaliptos «chupan» cantidades ingentes del líquido elemento y cuando pasan varias semanas sin llover nuestro Amazonas se seca y lo malo es que luego, el barro que arrastra nos lleva a los grifos de nuestras casas, como está ocurriendo estos días.

C.



"Día Mundial del Hambre", ayuno voluntario

Dolor y vergüenza

DOLOR Y VERGÜENZA siento, Señor, al ver la miseria de estos mis semejantes
cuerpos escuálidos, débiles, horribles de mirar.
Bocas que jamás esbozaron una sonrisa,
cuerpos de niños que parecen ya viejos al nacer.
El miedo eterno reflejado en sus pupilas, que no vieron
sino horror, la opresión, la angustia.
Las ciegas fuerzas de la naturaleza azotan una y otra vez a estos pueblos malditos.
Sufren, en resignado silencio, su fatal destino.
¿Por qué, Señor, tantas y tantas miserias sobre estas criaturas tuyas?
Para mayor tragedia, quizá no te conocen, nadie de Ti nunca les habló.
No albergan, quizá, la esperanza de un más allá que les redima.
No albergan, quizá, la esperanza de un más allá que les redima
de esta maldición, que es su vida. ¿Es eso, acaso, una vida?

DOLOR Y VERGUENZA siento, Señor, dolor por ellos y vergüenza por mí.
Sin mérito alguno por mi parte, tengo lo que a ellos se les negó.
¿De qué servirán a estos seres aplastados por la adversidad
mi compasión, mis pobres palabras o quizá mi limosna?
¡Es tanta y tanta su miseria!
¡Son tantos los millones que así viven muriendo!

DOLOR Y VERGUENZA mientras esto escribo, Señor.
Por mí y por el mundo duro y sin entrañas. que vuelto de espaldas
sigue bailando su alocada, farándula, a la que llaman vida.
Entretanto, el horror, la opresión, el miedo y la miseria
se ceban en las carnes laceradas de estos pobres seres marginados

DOLOR Y VERGUENZA SIENTO, SEÑOR.
¿SERA SUFICIENTE PARA QUE TU ME PERDONES?

M.ª E.

De golpe... nada

La verdad es que no es difícil explinar a las buenas gentes, a las gentes que aman la libertad y la justicia verdadera, que en un país sovietizado, existe un auténtico héroe de nuestros días, un santo de la libertad llamado Lech Walesa.

Tampoco es enormemente difícil de explicar a los mismos entendedores del d ama, el imaginarse, que la democracia iba a triunfar en Polonia ante las mismas narices o mej r dicho cejas del caramarada Breznev.

Siempre se ha pensado con la mejor de las intenciones, incluso se ha necesitado creer, que David vence a Goliat, o sea que la razón y el espíritu pueden vencer a la fuerza.

Pero la verdad es muy otra. Goliat gana. Estaba escrito que ganaría. El sistema soviético es únio e impenetrable y Polonia, a su pesar, pertenece al mismo por la escrita ley del látigo.

E sistema oligárquico ruso, el bloque bolchevique se formó en la triste reunión de Yalta. Estaba muy definido pues que «Solidaridad» no tenía ninguna oportunidad. El bloque político - policial es tan perfecto y tan opaco, que no admite ni tiene fallo alguno.

No se puede negar el valor y dignidad de Walesa y sinceramente sentimos su enorme desgracia y frustración.

También sentimos, el sufrimiento de su pueblo, tan asacrado y siempre víctima a través de los avatares de la historia.

Pero vamos a explicar algo necesario. ¿De quién ha sido realmente enemigo el sindicalista Walesa?

Walesa ha sido, bien sea por necesidad o por sinceridad o por las dos cosas a la vez, un patriota antisoviético y cristiano, y ha sido solamente enemigo de un régimen impuesto a su pueblo

Walesa buscaba la libertad económica y la libertad sindical, condiciones base de una libertad política y de una democracia.

¿Con qué soñaba Walesa y sus gentes?, sencillamente, pues con un sistema que no generase lágrimas, con un sistema más humano, con un sistema propio más realista y mucho más de acuerdo con los tiempos que viven y que el pueblo exige y de los cuales Polonia está tan aislada y exclusiva.

«Solidaridad» ha sido un movimiento generoso que todo lo ha dado y lo único que ha conseguido de puertas para adentro es morder polvo mientras el «orden rojo» reina en Varsovia.

Pero no ocurre lo mismo de puertas para afuera, ahí las cosas cambian. El comunismo ha recibido un duro golpe, creo



WALESA

que el más demoledor desde el final de la segunda guerra mundial. Se ha hundido a nivel exterior a nivel de opinión pública y la conciencia mundial ha despertado aún más.

Aquí en España, todos los partidos condenan los acontecimientos y se aprestan a tomar posiciones... que no les califiquen peligrosamente.

Así el PCE, empezando por el señor Carrillo es el primero en sumarse a la censura de acontecimientos, normal, es qu si no lo hace, en las próximas elecciones no le vota ni su familia. Eso, no vale. Eso es jugar al tenis con el viento a favor. Y lo que molesta bastante, es cuando la condena, principalmente de los partidos de izquierda va dirigida... alegando friamente, al «golpe militar»... ¿Qué golpe militar?... Pero vamos a ver claro de una vez... ¿No siguen mandando los que mandaban? Entonces, ¿dónde está el golpe?

Golpe lo hubiera dado, aunque hubiera sido de timón, «Solidaridad», pues el pueblo está con el sindicato.

Los militares en Polonia en estos momentos están mandando, controlan y dirigen tod, pero ¿quién está detrás?, el poder civil, el poder del órgano central del Partido Comunista, son las gentes del buró político las que realmente manipulan la situación, el ejercicio sólo es el medio, el vehículo empleado, sencillamente, porque no tienen otro poder disuasorio.

Que se condene sin más al único culpable, al sistema y que se deje en paz a unos soldados, que en la mayoría de los casos, se han negado a disparar contra sus hermanos.

Terminemos diciendo lo que significa el escribir con tristeza y con la pena en la pluma, el constatar que el camino hacia la libertad y la dignidad humana se ha cortado con las alambradas del terror y la opresión marxista - leninista.

Polonia, la castigada y sufrida Polonia, ha sido nuevamente víctima de los acontecimientos, esta vez, a manos de ese detestable sistema, que se dice libre, democrático y liberador del proletariado.

MONTAÑES

Comentando la actualidad

Muchas son las noticias que cada jornada ocupan las página de los periódicos o les dedican grandes espacios los demás servicios informativos de la radio y televisión. La ILUSTRACION se ha venido haciendo eco muchos de estos sucesos; a pesar de ser un semanario por y para Castro, pero queriendo servir mejor a nuestro pueblo, sus colaboradores no han podido dejar en el tinteto tan complejos e importantes temas.

Pues bien, profundizando en ese afán de información, pasamos a comentarles someramente, dos hechos que han aumentado la perplejidad y, por qué no decirlo, la angustia de los ciudadanos:

Por un lado la continua y casi endémica desmembración de UCD, lo cual no revestiría mayor importancia, sino se tratara del partido político que tiene la responsabilidad de gobernar. La «semilla» de la crisis sempiterna de UCD está en su fundación, fruto de la más ecléptica mezcla de ideologías: servidores del anterior sistema político, socialdemócratas, democristianos, etc. Hubo, sin ánimo de faltar el respeto a nadie, quien comparó al partido del actual Gobierno a un saco lleno de gatos; estarán juntos, eso sí; pero continuamente revolcándose y arañándose. La UCD se disgrega, primero por la «izquierda» con el señor Fernández Ordóñez, de tan triste memoria para muchos españoles y ahora, por la «derecha» ¿Será que no existe el «centro»?

El otro gran «boom» informativo ha sido la, más que probable, ruptura del «pacto de



progreso», firmado entre el Partido Socialista y el PCE, para lograr una mayoría de izquierda en los ayuntamientos españoles.

El primer ayuntamiento en conflicto ha sido el de la capital, Madrid, en el cual los socialistas, aprovechando el proceso de descomposición del PCE han querido privar de ciertas tenencias de la alcaldía al PCE, y por aquí ha comenzado la discordia. es fácil suponer que en breves fechas, se «contaminen» el resto de los ayuntamientos socialcomunistas.

¿Qué razón ha podido promover al PSOE para adoptar esta actitud tan poco caballeresca? La contestación a esta incógnita es clara y sencilla: parte de aumentar sus cotas de poder dentro de las Corporaciones locales, tratará de «lavar» su imagen de partido marxista.

Recordemos que a pesar de los continuos desmentidos, estamos en una situación pre-electoral, para presentar como suyos los discutibles logros de estos consejos locales en poder de esa coalición social-comunista, para así tratar de «colar» mejor su oferta electoral, es decir su autodefinición «Alternativa de poder».

¿Qué conclusiones podemos sacar de este breve pero esquemático comentario de la actualidad? Señores, los hechos cantan y parecen dar la razón a aquellos que apostábamos por una transición a la democracia (la auténtica, sin «coletilla») pausada y progresivamente implantada, de cuyo proceso se hubiera evitado hechos do lorosos por todos conocidos y se hubiera eludido esta situación de perenne provisionalidad.

Queridos lectores, los españoles nos merecemos otra cosa.

VOX POPULI

Algo de lo leído

Artículo 20 de la Cons titución: La Ley regulará la or ganización y control parlam tario de los medios de co municación social dependien del Estado o de cualquier en público y garantizará el acce a dichos medios de los grup sociales y políticos sig nificativos, respetando pluralismo de la sociedad y l las diversas lenguas España.

Cuarto.—Estas libertad tienen su límite en el respet los derechos reconocidos en te título, en los preceptos de leyes que lo desarrollan y, pecialmente, en el derecho honor, a la intimidad, a propia imagen y a la protecci de la juventud y de la infancia

Rojas Marcos, sobre OTAN: El pueblo cubano tiene mucho parecido al a daluz y, por tanto, mu gracia, se echó a la calle pa protestar contra el ruso Ni chev la retirada de los mís por presiones de Kennedy entre rumbas y algarabías al aquello de: «Nikita, mariqui lo que da no se quita». Pero buen Rojas Marcos no qu saber o no sabe la contesta que recibieron de Nikita. Fue siguiente: «Castro, Castro que te di, fue de quita y pon

El mayor accidente del mu do en lo atómico, ocurri Rusia. Durante el invierno 1957, en la región de Chelia sk, Urales soviéticos, el ca ocasionó la destrucción y p teriores consecuencias, de desaparición de catorce lag más de mil kilómetros cu drados de valles y montañ Teinta pueblos soviéticos c unos dos mil habitantes cad uno, fueron eliminados de mapas contemporáneos y ma sesenta mil ciudadanos fue trasladados a otras regiones

Mayo de 1937.—El día 1 h ocupado el Santuario de Sa María de la Cabeza, después ocho meses de heroica resist cia del laureado capitán Cor y sus guardias civiles. Lo re hizo exclamar al cabecilla ma xista que ocupó el Santuario ante los destrozados trin guardias civiles que quedaba «Con doscientos hombres co éstos, yo llegaría a Burgos».

En un concurso a esc nacional sobre «¡Qué es la P para ti?», entre niños de E en dibujo, ganó el pri premio el de un niño que di a su España partida en pedaz y a su Rey procurando junta con unas tiritas. (?).

Jamás en política, trabaj partidos de diferentes cred ni en la calle, mejor en el sitio, señales a nadie con dedo, porque también hay q mano y con otro dedo pued que también te puede señala ti.

Perdimos una revolución pero ni la misma revolución rusa nos servirá de modelo porque necesitamos llamarad gigantescas que se vean de todos los rincones del pueblo y oleadas de sangre que tiñ de rojo las aguas del mar. Q triste es tener que leer esto la persona que ses, esto fue Nelkenn).

CARAMBA



Copa Cantabria de Juveniles

Juvenil Castro, F. C., 1; Juvenil Colindres, 1

En el campo de fútbol Vallegón-2, de Sámano, se celebró en la mañana del domingo el primer encuentro de la fase eliminatoria de la Copa Cantabria de Juveniles, entre el Castro y el Colindres, cuyo resultado fue de empate a un gol.

A las órdenes del colegiado cántabro Saiz Zamanillo, que tuvo una buena actuación, el Juvenil Castro alineó a los siguientes jugadores:

Berastain; Dopico, Eugenio, Acebal (Moqui), Pando, Fernando, Sergio, Antonio, Erquicia, Ibarra y Gonzalo (Laiseca).

Tarjetas amarillas al delantero centro Antonio por fuerte entrada, y al interior derecha forastero, por protestar.

GOLES

1-0. 60 minutos. Jugada por la izquierda de Erquicia, que cede a Ibarra, quien de cabeza pasa a Monqui, que dribla a un contrario y desde cerca marca el primer gol.

1-1. 70 minutos. Antonio pierde un balón en posición de lateral izquierdo, el extremo derecha del Colindres pasa al centro, no acierta la defensa a despejar la situación y el delantero centro marca desde cerca.

COMENTARIO

Hubo muchas acciones de gol por parte de los delanteros castreños, pero no acertaron en la consecución del gol.

Castro Brazomar, 1; Cervantes, 2



El pasado sábado día 30 de enero, se celebró en el estadio municipal de Riomar el encuentro de fútbol juvenil, correspondiente al torneo de ascenso a categoría nacional, entre el Castro-Brazomar y el Cervantes de Santander, partido que finalizó con el resultado de 1-2 favorable a los visitantes.

Tarde buena para la práctica del fútbol. Terreno en malas condiciones, muy pesado. Aceptable asistencia de público. Nervios en los graderíos y en el campo.

A las órdenes del colegiado cántabro, Brezo, que estuvo ido, ciego, vergonzante, carente del menor sentido de la responsabilidad, fue, en definitiva, un auténtico sinvergüenza, que no merece vestir el uniforme de árbitro los equipos presentaron las siguientes alineaciones:

Cervantes: Guti; Maestro, Villa, Díaz, Pedrero, Revilla, Nano, Toni, Sanz (Goitia), Pajarejo y Rafa.

Castro-Brazomar: Javi; Pico, Ten, Carlos (Fusté), Iriarte, Sito, Juanchu, Losada, Mero, Pacheco y Baranda.

Por parte del Cervantes fue expulsado Pajarejo.

Por el Castro-Brazomar vieron tarjetas amarillas, Mero, Pacheco, Baranda, Javi y fueron expulsados Fusté y Pico.

Fusté y Pajarejo fueron expulsados por insultarse y escupirse mutuamente.

Goles

A los 17 minutos de juego, Rafa en clarísimo fuera de juego —más de siete metros por detrás de la defensa local, recoge un balón y bate irremisiblemente a Javi, estableciendo el 0-1.

Transcurría el minuto 27, cuando Nano realiza una gran jugada por la derecha, recorre caso toda la banda, llega a la línea lateral izquierda del área castreña, centra pasado hacia el poste contrario y Rafa empalma un gran tiro que llega a la red a la derecha de Javi. Sensacional jugada y espectacular gol que son ampliamente aplaudidos. Era el 0-2.

Llegamos al minuto 73 de juego, cuando Pacheco ejecuta un tiro directo a la altura de la línea frontal del área forastera. El tiro es precioso y tremendo y el larguero se encarga de repelerlo, pero el rebote lo recoje Juanchu y consigue marcar, consiguiendo el 1-2, que sería definitivo.

Comentario

Poco fútbol se vio en Riomar y lo poco que se hizo lo realizó el conjunto visitante, más conjuntado, más tranquilo y con mejor —esta tarde— juego.

Jugó muy nervioso el Castro-Brazomar, debido sin duda a la gran responsabilidad del encuentro. Los encontramos agarrotados y un poco asustados. No fue el gran equipo que había demostrado ser en anteriores jornadas. Pero, eso sí, pusieron todo el entusiasmo en la lucha y no pudieron hacer más. Lucharon también contra un «señor» vestido de negro que fue el auténtico cuervo que persiguió a las palomas constantemente. Así no se puede hacer nada y nuestros chavales no fueron una excepción.

Una pena, porque aún había posibilidades de ascenso y aquí se perdieron todas. De todas formas hay que reconocer que la victoria forastera fue justa y merecida, aunque el resultado más normal hubiera sido el 0-1. ¡Animo, chavales! No perdáis la moral, porque podéis llegar muy lejos.

Francisco PEREZ

REGIONAL PREFERENTE

Guarnizo	0	—	Laredo	2
Velarde	2	—	Torina	0
Mioño	5	—	A. España	0
Gama	2	—	Barquereño	1
Escudo	2	—	Naval Aesa	2
Rayo Cantabria	3	—	Noja	1
At. Albericia	1	—	San Justo	0
Ayrón	1	—	Suances	2
Nueva Montaña	1	—	A. Peñacastillo	1
Lope de Vega	2	—	Vimenor	0

	J.	G.	E.	P.	F.	C.	Pts.
Rayo Cantabria	22	18	3	1	82	8	39+15
Laredo	22	13	6	3	36	24	32+10
A. Albericia	22	13	5	4	32	21	31+ 7
Barquereño	22	12	4	6	43	19	28+ 8
Suances	22	10	7	5	31	28	27+ 7
Guarnizo	22	9	8	5	24	18	26+ 2
Escudo	22	9	6	7	39	26	24
Noja	22	8	8	6	31	28	24+ 4
Velarde	22	8	7	7	26	24	23— 1
Nueva Montaña	22	9	4	9	30	32	22
Mioño	22	9	2	11	32	37	20— 4
San Justo	22	8	4	10	24	36	20
Vimenor	22	7	5	10	23	27	19— 3
Ayrón	22	7	5	10	31	35	19— 3
Lope de Vega	22	5	7	10	33	38	17— 5
Gama	22	5	7	10	21	29	17— 7
A. Peñacastillo	22	5	6	11	19	34	16— 4
Naval Aesa	22	4	6	12	28	39	14— 6
At. España	22	3	6	13	25	48	12— 8
Torina	22	3	4	15	17	57	10—12

PRIMERA REG.

Minerva	3	—	Siete Villas	1
Marina Cudeyo	1	—	Cabuérniga	0
Revilla	1	—	Ramales	5
Comillas	2	—	Valdáliga	1
At. Deva	3	—	Ruiz Capillas	0
Pontejos	0	—	Cartes	0
Monte	5	—	Toluca	2
Colindres	2	—	San Román	0
Escobedo	2	—	Ribamontán Mar	1

CLASIFICACION

	J.	G.	E.	P.	F.	C.	Ptos.
Toluca	21	18	1	2	70	18	37+19
Minerva	21	14	3	4	47	20	31+ 9
Ramales	21	14	2	5	53	31	30+12
Comillas	21	13	1	7	38	22	27+ 3
Escobedo	20	11	4	5	30	22	26+ 6
Cartes	21	10	5	6	30	28	25+ 1
Sámano	20	11	2	7	36	27	24+ 2
Colindres	21	9	5	7	22	19	23— 1
Cabuérniga	21	10	2	9	30	24	22+ 2
Monte	21	9	4	8	33	37	22+ 2
Ribamontán Mar	21	7	4	10	33	32	18— 2
Revilla	21	9	0	12	29	37	18— 4
Siete Villas	20	8	2	10	25	38	18— 2
Marina Cudeyo	21	7	2	12	34	38	16— 8
Valdáliga	21	6	3	12	28	36	15— 5
At. Deva	21	5	5	11	25	42	15— 7
San Román	21	5	2	14	21	45	12—10
Pontejos	21	4	4	13	17	41	12— 4
Ruiz Capillas	21	0	5	16	15	55	5—13

TERCERA-2° GRUPO

CAYON	3	—	Piloñesa	0
SANTOÑA	1	-	Titánico	0
GIMNASTICA	1	—	Langreo	0
UNION CLUB	0	—	San Martín	1
NAVAL	3	—	Turón	1
Caudál	1	—	Avilés	0
Gijón Ind.	0	—	CASTRO	1
Europa	1	—	BUELNA	0
Oviedo Af.	3	—	BARREDA	1
A. Lugones	1	—	Siero	2

CLASIFICACION

	J.	G.	E.	P.	F.	C.	Pts.
Langreo	22	13	4	5	42	19	30+10
Caudal	22	11	6	5	29	17	28+ 4
CAYON	22	11	6	5	37	22	27+ 3
SANTOÑA	22	10	6	6	30	17	26+ 2
Siero	21	11	4	6	37	20	26+ 4
CASTRO	22	11	4	7	29	29	16+ 6
Europa	22	9	6	7	21	23	24+ 2
NAVAL	22	9	5	8	28	25	23— 1
Avilés	22	9	5	8	23	22	23+ 3
Turón	22	9	5	8	28	29	23+ 3
GIMNASTICA	22	11	1	10	25	29	23— 1
Oviedo Af.	21	9	4	8	24	25	22+ 2
San Martín	22	10	2	10	29	32	22+ 2
Piloñesa	22	6	8	8	30	33	20— 2
UNION CLUB	22	7	4	11	23	31	18— 6
Titánico	22	7	4	11	22	31	18— 2
BUELNA	22	7	4	11	19	35	18— 2
Gijón Ind.	22	5	6	11	21	35	16— 8
Lugones	22	4	7	11	24	31	15+ 7
BARREDA	22	2	6	14	15	41	10—10

AQUI EL DEPORTE CASTREÑO

Balonmano

Castro A. A., 21; Monte Ciclotur, 14

El Castro A. A. ha conseguido un nuevo triunfo dentro del Campeonato de primera categoría regional, ante el Monte Ciclotour, que ha demostrado su mala clasificación en la tabla, pues el equipo castreño, sin desarrollar un buen juego, se ha impuesto sin ningún problema por el resultado de 21-14.

En esta ocasión, realmente el cuadro castreño no ha hecho un buen partido, pues ha desarrollado un juego por debajo de sus posibilidades, en parte porque enfrente tenía un rival que ha demostrado su clasificación, o bien por el estado del campo, que debido a la lluvia, estaba bastante resbaladizo, lo que hacía peligrar la verticalidad de los jugadores.

Pero, a pesar de no hacer un buen partido, el cuadro castreño no ha tenido ningún problema para vencer al Monte Ciclotour, ya que le has bastado jugar a rachas para irse poco a poco en el marcador y no ver en peligro en ningún momento el resultado.

Ya desde el primer momento se ha visto cómo el cuadro castreño se ponía en franquía en el marcador y así, a pesar de la lentitud desarrollada en algunos momentos en las jugadas iban rompiendo la defensa del Monte, para terminar la primera parte con un 7-4 a su favor, lo que demuestra la poca efectividad de cara al gol, pues, como decimos, las jugadas se desarrollaban con bastante lentitud.

En la segunda parte, parece que el cuadro castreño jugó con un poco más de rapidez la pelota y así se consiguió despegar definitivamente en el marcador y demostrar a la vez que si quieren pueden desarrollar mejor juego, pues a pesar de que en defensa se ha estado algo peor, dejando demasiados huecos, en ataque se movió mejor la pelota y así se han conseguido meter más goles.

Dirigió el partido Martín García, con un buen arbitraje, debido, en parte, al comportamiento de los dos equipos.

Castro: Arizmendi en la puerta; Dogan, 2; Llamosas, 4; Laca, 6; Angel, Bores, José, 2; Pedro, 3; Rafa, y Amurrio, 1.

Monte: Pedraja, en la puerta; Salas, Borragán, 1; Díez, Liño, 5; De la Mata, 2; Fernández, 1; Alfonso, 3; Falagán, 2.

Balonmano juvenil

Castro A. A., 10; Clubasa Cazoña, 17

El equipo juvenil castreño, una vez más, se ha visto doblegado ante el mejor juego del equipo rival, que esta vez ha sido el Clubasa Cazoña, líder de la segunda categoría regional, y donde los jóvenes jugadores castreños han perdido un partido que realmente no ha sido por el mejor juego del rival, sino porque a estos jóvenes castreños, unos por los nervios y otros porque todavía les hace falta un poco de más genio en algunas ocasiones, ha hecho que perdieran este partido por el resultado de 17 a 10 favorable al Clubasa Cazoña.

En la primera parte el cuadro castreño ha jugado bastante bien, a pesar de que siempre han visto cómo el Clubasa iba siempre por delante en el marcador, pero el cuadro castreño estaba llevando bastante bien el partido, a pesar de llegarse al final de la primerap parte con el resultado de 8-5 favorable al Clubasa.

En la segunda parte, los jugadores castreños se han venido a menos a medida que pasaban los minutos, en contra de lo que venían haciendo en otros partidos.

Destacó el portero Sarmiento II, que era su primer partido defendiendo la portería castreña, y lo ha hecho bastante bien.

Dirigió el partido el colegiado Martín, que estuvo correcto en su cometido, y bajo sus órdenes el cuadro castreño ha jugado con:

Sarmiento II en la puerta; Agustín, Pérez, 5; Agudo, 3; Alfonso, 1; Sarmiento I, Ernesto, Remigio y Juanito, 1.

EN CASTRO
COMPRO TERRENO EDIFICABLE
PAGO CONTADO
O PERMUTO POR VIVIENDAS TERMINADAS
Teléfono: 862524
Llamar de 2 a 4

Regional Preferente

Mioño, C. de F., 5; Atlético España, 0

Buena segunda parte del Mioño, en su encuentro del pasado domingo en el terreno minero, al ganar por cinco a cero a los de Cueto en su encuentro de Regional Preferente, y que le valió al equipo local romper una racha de mala fortuna, ya que en la mitad de la primera vuelta, el Mioño tenía cuatro puntos positivos, y al final de la misma se encuentra con cuatro negativos.

Juzgó el encuentro el colegiado cántabro Martinena, ayudado en las bandas por Prada y Delgado. Actuó bien Martinena, no teniendo complicaciones gracias al comportamiento de ambos conjuntos, siguió bien el juego y pasó desapercibido, que es lo mejor que puede tener un árbitro. A sus órdenes, ambos equipos presentaron las siguientes alineaciones:

Mioño, C. de F.: TAsio, Llamosas, Juanjo, Isaac, Corrales, Pablo, Manolo, Agudo, Villanueva, Ignacio Agudo, Pando Y Oscar.

Ramón y Cano por Ignacio Agudo y Oscar, en los minutos 70 y 75 de juego.

Atlético España: Jacome, Manolo, Luis, casamichana, Lezcano, Tonio, Conde, Delfín, Ocejo, Llamazares y Chiri.

Goles

1-0: quince minutos de juego, saque de falta de Pando y corrales cabecea a la red.

2-0: Cincuenta y cinco minutos, Penalty de la defensa forastera, que Martnena ve muy bien ya que estaba cerce del jugados que cometió la falta. le lanza muy bien Pando y marca a media altura, por la derecha del portero forastero, Jacome.

3-0: Setenta y cinco minutos de juego, jugada de ataque de Corrales con pase a Ramón, que cede a Oscar, que dribla a dos defensas y marca desde cerca.

4-0: Ochenta y cinco minutos, buena jugada de Manolo Agudo por el centro, con pase a Cano, que de tiro a media altura, marca el cuarto gol.

5-0: Ochenta y seis minutos, gol de Ramón desde cerca, rematando una buena jugada de Manolo Agudo.

Comentario

El Mioño ganó merecidamente al Atlético España, en una segunda parte muy buena en la que consiguieron cuatro goles, así como dos remates que llevaban sellos de gol, sobre todo el de Ramón, que empalmó un centro de Cano que dio en el larguero cuando los aficionados ya cantaban el gol. Bien en general el Mioño destacando Corrales, Tasio en la primera parte, Isaac y Manolo Agudo, así como la rapidez de Ramón en los quince minutos que estuvo en el terreno de juego. Por los forasreros, bien Jacome, Conde y Llamazares.

B. Ekor

VENTA POSTBALANCE



"para no perder la moda"

CABALLERO		SEÑORA		NIÑOS	
Jersey	695	Abrigo.....	4.995	Pantalón.....	2
Gabardina....	2.995	Vestido	1.995	Jersey	6
Camisa	595	Falda.....	1.295	Zapatos.....	7
Pantalones ...	1.795	Gabardina.....	3.995	Gabardinas...	1.9

JAIME RIBALAYGUA

AQUI EL DEPORTE CASTREÑO

Ajedrez

El pasado domingo no asistió el equipo de Regatas C, a quien correspondía jugar contra los castreños del «Peón Coronado» por lo que éstos agregaron 4 puntos más a su clasificación, sumando actualmente 39 puntos y ocupando el primer lugar.

Hoy, domingo, 7, también jugarán en los salones del Bristol, y el contrario es el segundo de la clasificación, el Regatas B, por lo que serán partidas muy interesantes. En la primera vuelta y a domicilio los castreños vencieron 2,5 a 1,5 y les basta con empatar para mantener su privilegiada posición.

Ranking de los atletas castreños

Además de los que señalamos en nuestro anterior número, otro atleta castreño que figura en el Ranking, pero sin tener ficha por el Club A, Castro es José Luis Torre Castañaga, hijo del que fue preparador de los atletas castreños Pachi Torre, que dentro de la categoría de cadete ha ocupado los puestos quinto en lanzamiento de peso, con una mejor marca de 9,98 metros; y el segundo en el lanzamiento de disco con 31,32 metros, marca esta última muy prometedora de cara al futuro.

El Castro ganó en Gijón

Con un gol de Sierra marcado cuando se jugaba el tiempo de descuento —minuto 93 de partido— el Castro logró la victoria a domicilio frente al Gijón Industrial.

Dirigió el encuentro el colegiado de Oviedo, Javier Víctor Fernández, que estuvo discreto.

Las alineaciones fueron las siguientes:

Gijón Industrial: José Luis; Roberto, Gerardo, Paño, Juanjo, Nando, Jaime, Froilán, Quique, Petit y Galán.

En el minuto 75 Serafín sustituyó a Quique y en el 81 Mariano a Nando.

Castro: Ugarte; Santiago, Urtiaga, Mikel, Merodio, Santamaría, Fuentes, Chema, Sierra, Angulo y Pinto.

Tras el descanso Colina II reemplazó a Pinto y en el minuto 73 Martín a Santamaría.

El único gol del partido se marcó en el minuto 93, cuando la mayor parte de los espectadores habían abandonado el recinto. Sierra aprovechó una mala inteligencia de la defensa local, dribló al portero y marcó a puerta vacía el tanto del triunfo para su equipo.

Aunque el encuentro no fue de excesiva calidad técnica, el resultado debió haber sido el de empate, porque ninguno de los dos equipos hizo méritos para otra cosa. Durante los primeros cuarenta y cinco minutos el dominio territorial correspondió al Gijón Industrial, destacando en esta fase la actuación del meta Ugarte que detuvo balones muy peligrosos.

En el segundo tiempo, el Castro niveló la contienda y en esta parte ninguna de las dos porterías pasó por ningún momento de apuro. Los cántabros lograron aprovechar la oportunidad final, con lo que se aupan a las primeras posiciones de la tabla mientras colocan al Gijón Industrial en una situación muy comprometida para la permanencia en Tercera.

Pegaso

EL CAMION ESPAÑOL



Concesionario:

José Vidal de la Peña

VENTAS: Paseo de Pereda, 35 - TALLERES: Carretera de Parayas, kilómetro 3

Teléfono: 212150

Teléfono: 250450

MALIAÑO

Profesora de EGB

DA CLASES PARTICULARES

Consulte sin compromiso.

Razón: Calvo Sotelo, 3-3.° C. Teléfono 860988.



El apartado de ruegos y preguntas dio origen a los insultos, las amenazas y los enfrentamientos, por lo que hubo de suspenderse la sesión

I. C. U. promovió graves incidentes en el Pleno

Nuevamente, por desgracia, la violencia, la intolerancia y la intransigencia volvieron al último Pleno municipal, celebrado el pasado jueves, ocasionando graves tensiones entre todos los presentes, que estuvieron a punto de provocar un altercado de orden público que pudiera haber traído graves consecuencias.

No se puede estar de acuerdo con estas actuaciones, donde se enfrentan no tan sólo los ediles municipales, sino que intervienen personas del público que no «saben» estar en sus respectivos sitios.

Castro Urdiales, consideramos, no puede continuar de esta forma, y habrá que buscar y encontrar fórmulas adecuadas que eviten nuevos enfrentamientos que pueden conducir irremediablemente en alguna próxima ocasión a un desenlace desgraciado.

El alcalde, retenido

El alcalde de la ciudad, Manuel Gutiérrez Elorza, fue retenido en el hemiciclo junto a sus concejales, por grupos simpatizantes de la Izquierda Castreña Unida (ICU), entablándose fuertes discusiones entre los concejales de ICU y UEI, en los que intervino gran parte del público presente con palabras y frases incomprensibles, que dejan mucho que desear a la hora de calificar a cualquier persona.

Tuvo que hacer acto de presencia la Guardia Civil, con varios números, que se presentaron en el Ayuntamiento, al mando de un capitán, y después de dialogar con todos, consiguió que el alcalde pudiera abandonar el Ayuntamiento sin que ocurriera nada más. Más tarde los insultos, graves por cierto, se sucedieron en la calle, pero, a la una de la madrugada, se puede afirmar que la calma era total en la ciudad. Pero comencemos por el principio haciendo un breve resumen de lo que fue este conflictivo pleno, que dio comienzo a las cinco de la tarde con la preceptiva lectura de acta de la sesión anterior para a continuación jurar su cargo el nuevo concejal del PSOE, Juan Antonio Pérez Amor que leyó la fórmula «prometo cumplir la Constitución y llevar transpariencia en mi gestión al pueblo».

Se aprobó la modificación al crédito número 1/81, que viene motivado por el aumento en los gastos de calefcción y luz que llegan a 555.000 pesetas, a los mayores impuestos por parte de la Diputación y Aguas del Norte que factura más metros cúbicos que antes. Este aumento es debido a la reparación de gran número de contadores que antes estaban averiados.

Se trató, asimismo, la convocatoria-concurso de un nuevo recaudador municipal . Se llegó a un acuerdo para que el futuro recaudador cobrara el cinco por ciento de lo recaudado normalmente, es decir sin recargo alguno, y de los que cobre con el recargo, recibirá el cincuenta por ciento de este último. Asimismo, se estipuló que si conseguía cobrar el ochenta por ciento de lo que el Ayuntamiento le encargue recibirá un incentivo especial. La plaza se convocará con una duración de tres años, prorrogable a cinco si el recaudador ha cumplido a satisfacción del Ayuntamiento.



Foto Jimeno

Terminación del polideportivo

En cuanto a las cantidades habidas en depósito y las que tiene que ingresar el MOPU, se puso en conocimiento que existen en las arcas municipales diez millones de pesetas que estaban destinadas en su día a la construcción de viviendas sociales, pero como este problema ya está solucionado para los años 82 y 83, se añadirán los catorce millones, que ingresará el MOPU. Los veinticuatros que suman estas dos cantidades, se destinarán para la terminación definitiva del Polideportivo; la reparación de la calle del FEVE, desde las cadenas hasta la Escuela Profesional de Brazomar, y para la a ..uisición de un camión bomba para el servicio de bomberos.

Un punto importante fue el de los vendedores ambulantes, a los que se les ha aumentado un quince por ciento el precio global sobre el pasado año, que fue de 1.250.000 pesetas, y que ahora será de 1.435.000 pesetas.

Se concedió, definitivamente, la fase de terminación de las obras de traída de agua a Castro por un importe de nueve millones de pesetas, de los que aportará, seis millones, la Diputación y tres millones el Ayuntamiento.

Se solicitó de la Confederación Hidrográfica del Norte de España, la perforación de varios pozos para la captación de agua, de los cuales ya se han realizado tres, en Sámano, de los que dos pueden ser altamente rentables. Asimismo se solicitó la realización de sondeos en los pueblos de Allendelagua, Cérdigo, Islares y Oriñón, con tal fin. En Oriñón va incluido el pueblo de Sonabia.

La moción presentada por la Izquierda Castreña Unida, sobre construcción fraudulanta en el barrio de Sámano, dio como resultado la decisión de abrir un expediente de sanción al vecino de Sámano que realizó la citada construcción fraudulenta . ICU, también presentó una moción sobre la situación en que se encuentra el inmueble situado en el número veinte de la calle Queipo de Llano o calle de La Mar. Se acordó hablar con los propietarios para que realicen las obras necesarias de acondicionamiento, y en caso de que no suceda así, que las realice el propio Ayuntamiento con cargo a los citados propietarios, y posteriormente se desestimó una petición de revisión de contrato de obra por parte del contratista Dionisio Merodio Vigiola.

Ruegos y preguntas

Finalizó aquí un pleno que había transcurrido por los cauces normales. Cuando ya eran las once menos veinte de la noche comenzó el apartado de ruegos y preguntas, en el que intervino hacer un ruego al señor Mazón, tras de los que intervino el señor Munio, diciendo que ICU había entregado por escrito sus ruegos y preguntas antes del pleno y el ruego de Mazón no figuraba por escrito, y por lo tanto tenía que ser su grupo el primero en comenzar este apartado.

Preguntó ICU que se informase sobre el robo realizado en la depuradora. El alcalde contestó que no sabía nada en absoluto sobre ello, y dijo que más quisiera él que poder dar alguna luz sobre el asunto. Aquí comenzaron a encresparse los ánimos puestos que ICU consideró que el alcalde había implicado directamente al grupo en este asunto acusaciones que pidieron figuraran en acta. A continuación Arias preguntó sobre las multas que oficialmente se le han impuesto al Ayuntamiento por el cobro excesivo en los recibos del agua.

Nieves Maza contestó que efectivamente, se habían recibido dos notificaciones sobre una multa, pero que consideraba que el cobro no había sido por el precio del agua en sí, sino por tasas municipales, por lo que se había elevado el recurso correspondiente y se estaba a la espera de contestación. María Asun Calera, solicitó aclaración sobre los disparos con perdigones que había sufrido en una ventana de su vivienda, a lo que el alcalde contestño que eso no era cuestión municipal, tras lo que se prendió, después de cinco minutos, el apartado de ruegos y preguntas.

Esto acabó por encender los ánimos y el alboroto que se creó fue tremendo. Los insultos salieron a flor de labios, hubo amenazas, intentos de agresión entre el público asistente, intervención de la Policía Municipal y por fin la llamada a la Guardia Civil, que cuando llegó, después de más de veinte minutos de ser avisada, puso punto final a una situación desagradable que no debe ni tiene que volver a producirse para bien de todos.

Francisco PEREDO

LA Ilustración DE CASTRO

Director: JULIO POO SAN ROMAN Editor: «LA ILUSTRACION DE CASTRO, S. A.». Año LXXXIII Número 4.231 14 de febrero de 1982 Precio 35 pesetas

"Iberduero" cortó el suministro eléctrico al Ayuntamiento, por impago

Pero los castreños le debemos 163 millones y medio de pesetas

Los principales conceptos de esta deuda con el Ayuntamiento, son por suministro de agua, plusvalías, solares sin edificar, impuestos indirectos y otros

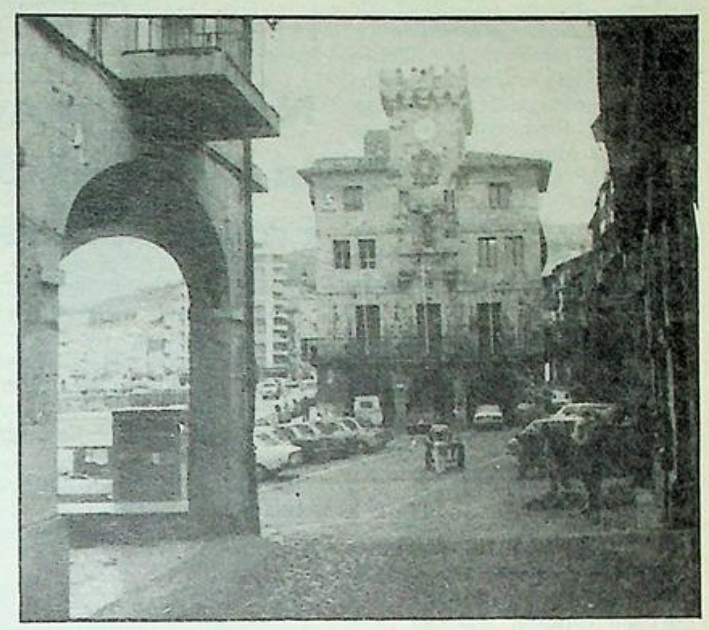

Iberduero cortó el suministro eléctrico al Ayuntamiento de Castro Urdiales, el pasado miércoles, día 3, por falta de pago de los recibos correspondientes.

Actualmente, el Ayuntamiento de Castro debe a esta empresa una suma que se calcula próxima a los nueve millones y medio de pesetas, con fecha del pasado día 31 de diciembre. A esta suma hay que añadir el alumbrado de los pueblos del municipio.

Según la Alcaldía el Ayuntamiento castreño adeuda esta importante suma como consecuencia de que no recibe, a su vez, el importe de los cobros reglamentarios que el pueblo tiene que abonar por diversos conceptos. Los castreños deben en estos momentos al Ayuntamiento la abultada suma de ciento sesenta y tres millones de pesetas en concepto de impuestos diversos, que se desglosan en recibos de suministro de agua, plusvalías, solares sin edificar, impuestos indirectos y varios apartados más. Según la Alcaldía, si el Ayuntamiento castreño hubiese cobrado normalmente estos impuestos y tasas no se hubiese producido la actual situación y no se encontraría con esta serie de problemas que no redundan en beneficio de nadie. Por otra parte, hay que señalar que en el transcurso de la última y conflictiva sesión se aprobó, por unanimidad, el nombramiento de un agente ejecutivo para que se encargue de todos estos cobros que puede ser un balón de oxígeno que haga que el Ayuntamiento pueda salvar el «bache» económico que actualmente padece.

Contactos entre el Ayuntamiento e Iberduero

Según hemos podido saber, días atrás hubo contactos entre el Ayuntamiento y representantes de Iberduero para abonar parte de la deuda contraída, antes de los días 8 y 10 de febrero. Parece ser que, el Ayuntamiento llegó a algún tipo de acuerdo para abonar cierta cantidad de esta deuda, después de que este último hubiese hecho varias deducciones en sus ingresos, intereses y algún apartado más. Posteriormente, y sin saberse el porqué, Iberduero procedió a cortar el suministro eléctrico antes de esta fecha prevista. Esta actuación por parte de Iberduero, según hemos podido indagar, no ha causado sorpresa entre los responsables municipales, ya que no es la primera vez que esto ocurre en circunstancias similares a la actual, puesto que hay que recordar que apenas hace un año ocurrió algo parecido y el problema se solucionó después de varias conversaciones entre Iberduero y el Ayuntamiento.

De todas formas, es muy posible que el lunes el Ayuntamiento castreño abone parte de esa deuda de nueve millones y medio con lo cual la actual situación podría resolverse ese mismo día, restableciéndose el servicio sin más.

Francisco PEREZ

Lo aprobó el último pleno de la Diputación, con carácter de urgencia

En el último pleno celebrado por la Diputación Provincial, entre los temas de urgencia aprobados figura el proyecto de abastecimiento de aguas a Castro Urdiales, sexta fase, por importe de 16.784.325 pesetas.

Esta sexta y última fase comprende la captación de las aguas del río Mioño, así como la construcción de un depósito inferior junto al río, y una caseta de bombeo con la tubería de impulsión hasta un depósito de cabecera, desde el cual llegue el agua hasta la depuradora.

Es preciso elevar el agua 105 metros desde el río donde se capta, hasta este depósito-cabecera y desde aquí, ya por su propio peso, el agua sigue hasta la depuradora de Castro.

Esta sexta fase ya había salido a subasta hace casi tres meses, pero como desierta, es por eso que reformada, sale ahora de nuevo a subasta, esperando que con el aumento de precios algún contratista se anime para que de esa forma se de por concluso un problema como es éste del agua, primordial den Castro.

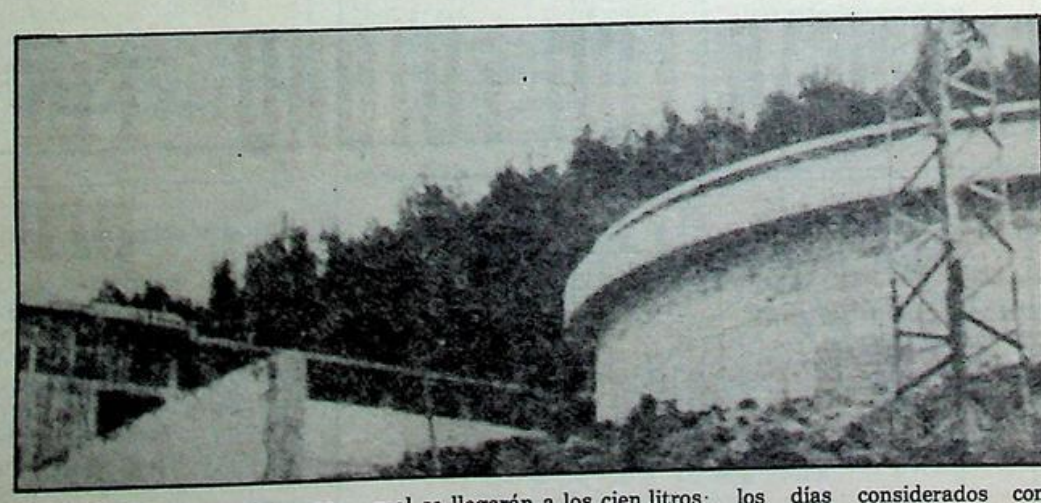

Hay que hacer constar que en la caseta de Mioño irán los grupos motobombas que en su día alimentarán a Castro, con lo cual se llegarán a los cien litros por segundo. Si sumamos a esos cien litros los que se perciben ahora, entre los 60 y 70 litros, para cuando finalice esta obra los castreños podremos disponer entre los 160 y los 170 litros por segundo, cantidad mucho mayor que la que se consume incluso en los días considerados como «punta» en pleno verano.

Se pierde la mitad del agua

Ahora bien, otro problema existe en Castro, y del mismo nos hemos hecho eco en más de una ocasión: el lamentable estado de las tuberías, por las que se pierde por lo menos la mitad del agua que llega a Castro.

En efecto, se trata de tuberías viejísimas, colocadas en los año 40, que además de tener un diámetro muy pequeño son de plomo. Y claro, están hoy completamente agujereadas, hechas un auténtico colador por donde se escapan miles de litros todos los días.

Se trata, por tanto, de un problema que es preciso solucionar cuanto antes, porque finalizadas las obras se colocarán los oportunos contadores y ¿quién va a pagar todo ese agua que se escapa..?

Antes de que eso llegue, Castro ha de plantearse rápidamente la solución a este problema de cambiar las viejas tuberías por otras de mayor diámetro y nuevas, nada de tuberías de plomo como la existente.

INDICE LOCAL

Farmacias de guardia

Domingo, 14: Santisteban.
Semana del 15 al 20: ARCE.
Domingo, 21: ARCE.

Movimiento Demográfico

NACIMIENTOS: Alejandro Cortés Acebal, hijo de Santiago y de M.ª Belisaria; Cristian Vega Via, de Jesús Manuel y de M.ª Dolores; Sergio González Cantero, de José Luis y de Isabel; Alejandro Vélez Prieto, de Marcelino y de M.ª Amalia; Raquel Dirube Cabanillas, de Miguel Angel y de Valentina.

MATRIMONIOS: Pedro María Abao Dogen, con María Luisa Montoya García; Manuel Ramírez Rojo, con Ana-Luisa Cerecedo Miez.

DEFUNCIONES: José Ruiz Arco, de 68 años de edad; Rosa Bouzas Ayala, de 99 años de edad.

La familia de
Jesús Echevarría Blanquer ("Chito")
Q. E. P. D.
AGRADECE las manifestaciones de dolor recibidas con motivo del óbito de Jesús y muy especialmente al SERVICIO DE URGENCIAS de Castro, asi como a la CRUZ ROJA, en la persona de D. Juan Ogando, que tan extraordinariamente se han portado durante la larga enfermedad del fallecido.

HORARIO DE MISAS

DIARIO
8,30: Colegio Corazón de María.
8 tarde: Iglesia Sagrado Corazón.
8 tarde: Colegio Corazón de María.

VISPERAS DE FIESTA
8 tarde: Iglesia del Sagrado Corazón.
8 tarde: Colegio Corazón de María.

DOMINGOS Y FESTIVOS
MAÑANA
9: Convento MM. Clarisas.
9: Colegio Corazón de María.
9,30: Iglesia Sagrado Corazón.
11: Parroquia Santa Maria. (NINOS).
11: Colegio Corazón de María.
11,30: Capilla Santo Hospital.
12: Iglesia Sagrado Corazón.

TARDE
1: Capilla Brazomar.
1: Colegio Corazón de Marís.
6,30: Iglesia Sagrado Corazón.
7: Colegio Corazón de María.

LA ILUSTRACION DE CASTRO

(Depósito Legal: SA. 25-1977)
Redacción y Administración:
Travesia de la República Argentina
Apartado 66
CASTRO-URDIALES

Precios de suscripicón:
Trimestre: 450 pesetas.
Un años: 1.800 pesetas.
Extranjero: 2.100 pesetas año.

(PAGO ADELANTADO.)

Imprime: EDITORIAL CANTABRIA, S.A.

EL TIEMPO EN CASTRO URDIALES

Mes de febrero de 1982

Fecha — Día	TEMPERATURA Máx.	TEMPERATURA Mín.	VIENTO Direc.	VIENTO Fuerza	ESTADO DEL MAR	ESTADO DEL CIELO	LLUVIA m.2
30 Sábado	14	10	N. W.	Calma	Lisa	Cubierto	1'0
31 Domingo	12	10	N.	Flojo	Mareadilla	Cubierto	0'5
1 Lunes	9	9	S. E.	Flojo	Lisa	Nuboso	0
2 Martes	13	6	S. W.	Flojo	Lisa	Despejado	0
3 Miércoles	15	9	S.	Fuerte	Lisa	Despejado	0
4 Jueves	19	12	S.	Moderado	Lisa	Despejado	
5 Viernes	20	14	S.	Moderado	Lisa	Despejado	0

Nueva junta ejecutiva de la Agrupación de Empresarios de Hostelería

Reunidos en asamblea extraordinaria la nueva junta ejecutiva de la Agrupación de Empresarios de Hostelería de Castro Urdiales y Comarca que quedó como sigue:

Presidente: Gonzalo Cerecedo Turrado.

Vicepresidente: Cándido Domínguez González.

Secretario: José Ramón Brizuela Llarena.

Tesorero: Gaspar Conde Trueba.

Vocales: Manuel Llames Fernández, Daniel Berciano Llamosas, J. María Marín Ramos, Antonio Tardio Díez, Enrique Fernández Bedialauneta y Francisco Pérez Vila.

Entre los principales acuerdos tomados se acordaron en principio desvincularse totalmente de la política, dar prioridad a los temas turísticos y sobre todo promocionar la cidad de Castro Urdiales.

Elecciones en el Colegio "Javier Irastorza"

Nombrada la nueva Junta Directiva

El pasado domingo a partir de las nueve horas y hasta las trece, se celebraron en el colegio Javier Irastorza, las anunciadas votaciones para confeccionar la nueva junta directiva.

El consejo de administración quedó formado por las personas siguientes: Evangelina Ateca Zamalloa, Manuel Fernández Garay, Fernando Aguado y Saralegui y Juan Ignacio Gómez Gómez.

La Junta Económica la componen las siguientes personas:

Zulema Rodríguez López, Gonzalo Martínez Pastor y José Luis Ortiz Usibiaga. Deseamos a estas personas los mejores aciertos y logros en sus gestiones para bien de todo el alumnado del colegio.

UD. PUEDE TRABAJAR EN SU CASA
Gane 9.600 pts. semanales tricotando, sea hombre o mujer. Le damos trabajo asegurado, le facilitamos la máquina y le enseñamos gratis. Visítenos.
«CANAIMA»
José M.ª de Pereda, 2
CASTRO URDIALES
(Santander)

JESUS INGELMO
MEDICINA GENERAL
RAYOS X
Calle Santander, número 1 primero B. Teléfono 860029 (soliciten hora de consulta).
Consulta a las 6 de la tarde.

GRACIAS AL ESPIRITU SANTO
por la liberación de
D. JOSE LIPPERHEIDE
En horas de aflicción acudid, con fe, al ESPIRITU SANTO.

SASTRERIA CHALO
Le ofrece amplio surtido en artículos propios de temporada
CAMISERIA PANTALONES
CAZADORAS JERSEYS, etc.
Calle Javier Echevarría, 11.
Teléfono 860546.

MIGUEL IRIARTE
MARMOLERIA
Los Huertos, s/n. Teléf. 860793
CASTRO-URDIALES.
Trabajos de piedra y mármol, fachadas, portales, escaleras, panteones, criptas, lápidas, fregaderas y fogones.

Teatro Argenta

TELEFONO: 861930
PROGRAMACION
Sábado, día 13, «El último guateque».
Domingo, día 14, «Los cántabros».
Lunes, día 15, «Los cántabros».
Miércoles, día 17, «Voces».
Jueves, día 18, «EL puente».
Sábado, día 20, «El imperio de las pasiones».
Domingo, día 21, «El valle de la furia».
NOTA.—Todos los domingos y días de fiesta, a las 4,30, película especial para niños, tolerada.

Oración al Espíritu Santo

Espíritu Santo: Tú que me aclaras todo, que iluminas todos los caminos para que yo alcance mi ideal, Tú que me das el don divino de perdonar y olvidar el mal que me hacen y que en todos los instantes de mi vida estás conmigo, yo quiero en este corto diálogo agradecerte por todo y confirmar una vez más que nunca más quiero separarme de Ti por mayor que sea la ilusión material. Deseo estar contigo y todos mis seres queridos en la gracia perpetua. Gracias por tu misericordia para conmigo y los míos.

Rezar tres días seguidos con confianza.

Gracias al Espíritu Santo por la gracia obtenida.

A.G.

Necrológica

En Castro Urdiales, el 5 de febrero, falleció D. [illegible] Martínez Urrabaso, a los [illegible] de edad.

Conocido y apreciado por convecinos, su muerte causado hondo sentimiento Castro. A través de estas L ILUSTRACION DE TRO. A su esposa e hijos más sincero pésame.

En la iglesia de San [illegible] se ofició el funeral por el [illegible] D. José Ruiz Arco, fallecido de febrero en Sámano, a los de 59 años La muerte sorpr José Ruiz, en la plenitud vida y ello, ha conmocion pueblo de Sámano y donde será recordado con ya que en vida supo gan aprecio de samaniegos treños.

Repentinamente dejó de doña Beatriz Murga Pesc los 83 años de edad, en la del día 6 de los corrientes.

Aunque había nacido sidió muchos años en Q muerte acaeció en Trasladado su cadáver a en dicho pueblo tuvier las exequias religiosa

ANUNCIO

En cumplimiento del [illegible] adoptado por el Ayun Pleno en sesión celebrad 28 de enero de 1982, se [illegible] para conocimiento gen convocatoria de exáme cubrir seis plazas de pe realizar obras de urg cesidad en este mediante contrato trativo y por un período de un año.

Las instanacias para participar en dichos [illegible] deberán presentarse en el tro General del Ayuntam Castro Urdiales, en el pl veinte días hábiles desde blicación de este anuncio prensa local de esta ciudad

Será condición indis para participar en d pruebas el que los solicita encuentren apuntados Oficina de Desempleo, dose en cuenta la s familiar de los mismos, a de la calificación final pruebas.

La constitución del Tri determinación de las pr realizar se realizará cerrado el plazo de admi instancias por la comi misión municipal permane se celebre.

Castro Urdiales, a 2 de de 1982.
El alcalde El secreta

Oración al Espíritu Santo

Espíritu Santo: Tú [illegible] has aclarado todo, que [illegible] todos los caminos para alcance mi ideal. Tú, que el don divino de perdona dar el mal que me hace en todos los instantes de estás conmigo, yo quiero corto diálogo, agradecerte do y confirmar una vez m nunca más quiero separa Ti por mayor que sea la material.

Deseo estar contigo mis seres queridos en la perpetua. Gracias por tu cordia para conmigo y los

(La persona deberá rezar oración tres días seguidos cir el pedido; dentro de será alcazada la gracia, difícil que sea). (Pedir cuanto se reciba la gracia

Agradece la gracia ob

TIEMPO PASADO

"LA ILUSTRACION" en los años 40

13 de febrero de 1949

«El director del Montepío Nacional de Minas Metálicas, don Vicente Herrera Díez, da cuenta de las prestaciones satisfechas en la diversas provincias desde junio a diciembre del pasado año, que ascendieron a un millón doscientas catorce mil doscientas veintiuna pesetas.

El pasado día 4 se ha celebrado en esta ciudad, en la sede central del Montepío Nacional de Previsión Social de los Trabajadores en Minas Metálicas, la reunión trimestral de la Junta Rectora de dicho organismo, presidida por don Fidel Asúa Yarza, y a la que asistieron el vicepresidente, señor Angoloti; secretario, señor Lindosa, y los vocales electivos en representación de empresas y productores de las distintas provincias españolas afectadas, estando presente asimismo los vocales natos don Vicente Herrera Díez, director, y don Valentín Sainz Díaz, representante del Servicio de Mutualidades y Montepíos Laborales.

Entre los diversos acuerdos adoptados se trató la posibilidad de ampliar las prestaciones a los beneficiarios del Montepío, estudio que será presentado ante la asamblea general en su próxima reunión para la oportuna reforma de estatutos reglamentarios, previéndose, aparte de otras mejoras, el aumento de subsidio a los huérfanos y viudas de productores y a enfermos crónicos.

Con esta ocasión, el señor director informó ampliamente sobre las prestaciones satisfechas en el periódo de junio a diciembre de 1948, que ascendieron a la suma de 1.214.221,43 pesetas, siendo las provincias más beneficiadas Vizcaya, con 460.344,51 pesetas; Huelva, con 342.843,71 pesetas, y Santander, con 246.853 pesetas, siendo el total de las provincias beneficiadas de diecinueve.

Estas cifras expresan por sí solas, sin comentario alguno, la inmensa y eficaz labor de los Montepíos y Mutualidades Laborales, que el ministro de Trabajo, camarada José Antonio Girón de Velasco ha implantado en el orden social como un paso más de la revolución nacional sindicalista, emprendida por la ruta firme que trazó nuestro Caudillo Franco».

«VISITA DEL ILMO. SR. MINISTRO DE TRABAJO.—El martes, día 8, efectuó una breve visita, en su viaje procedente de Bilbao de paso hacia Asturias, al Montepío Nacional de Previsión Social de los Trabajadores en Minas, el subsecretario de Trabajo, camarada Carlos Pinilla Turiño, acompañado del director general de Trabajo, con Agustín Miranda Junco, y el secretario particular del Excmo. Sr. ministro de Trabajo, camarada José Miera, quienes fueron cumplimentados en las oficinas de dicho organismo por el alcalde de esta ciudad, camarada León Villanueva Orbea; el director de la entidad, camarada Vicente Herrera Díez, y el secretario general y contador-interventor, camaradas José Luis Darriba Gil y José Sánchez Llamosas, respectivamente.

Examinadas las distintas dependencias del Montepío, los visitantes expresaron su satisfacción por el buen funcionamiento de la Institución y la instalación excelente de sus locales, continuando seguidamente su viaje hacia la capital ovetense».

«EL PREMIO OBIETA 1948.—Al doctor don José Zapatero Domínguez, director del sanatorio de Tablada y profesor de la Escuela Nacional de Fisiología, le ha sido concedido por la Real Academia Nacional de Medicina el Premio Obieta, galardón que se confiere al médico español que más se destaca en los trabajos de investigación, enseñanza y publicación durante el último año transcurrido.

Por el honroso y merecido triunfo obtenido, enviamos al gran amigo Pepe nuestra entusiasta y cordial felicitación».

«EL NUEVO AYUNTAMIENTO.—En sesión extraordinaria del domingo último 6 del corriente, quedó constituido el Ayuntamiento de esta ciudad del modo siguiente: Alcalde: don León Villanueva Orbea; teniente de alcalde 1.°, don Saturnino Ruiz Alberdi; 2.°, don Fernando Babarro San Cristóbal; 3.° don Mariano Soba Carranza; 4.°, don Luis Ortiz Soto. Concejales: don Salvador Romaña Haya, don Félix Vergara Icarán, don Tomás Ulacia Azpeitia, don Basilio Bernaola Zubiarco, don Eleuterio González Cuadra, don Manuel Quintana, don Manuel Salazar Campos y don Leolpoldo Díaz Romeral».

PISCIS

"LA ILUSTRACION DE CASTRO"

Se vende también en Santander, kioscos de Revuelta y Pepita, y en el bar "Machichaco"

El Papa vendrá a España en octubre

Viene a España, antemural de la Cristiandad, el Papa, Juan Pablo II, hijo de un pueblo que se ganó, con su sangre y su espíritu, el título de «Soldado de Dios». Viene a España el Pontífice que hace sólo unos días invocaba a la Virgen de Jasna-Gora pidiendo su protección para la libertad y la dignidad humana de los polacos que sufren. He aquí la noticia que alborozará los corazones españoles al recibir ya la confirmación oficial. Que los pies del representante de Cristo se posen en la tierra de Santa Teresa de Jesús, que su mirada acaricie los horizontes que contemplaron Santiago Apóstol, San Ignacio de Loyola, Francisco Javier, San Isidoro y tantos y tantos preclaros nombres como esmaltan el libro de oro del catolicismo hispano, es, sin embargo, mucho má que una noticia. Porque esa visita responde a un deseo fervoroso de los españoles. Pocas figuras han conquistado tan honradamente los sentimientos de nuestro pueblo como la del hombre que hoy rige, con una valentía, una firmeza y un tacto excepcionales la nave de San Pedro.

El blanco inmaculado de sus vestiduras pontificias se tiñó de sangre al ser víctima señalada de un atentado que estremeció al mundo, pero también el mundo pudo conocer aquel día la entereza y la sonrisa serena del hombre que no sintió miedo ante un asesino. ¿Puede retroceder ante ningún temor quien durante largos años encarnó en su Cracovia episcopal los valores de la fe, la espiritualidad y el patriotismo, en medio del hosco océano de un régimen materialista y opresor? Se le admiró cuando, ya como Pontífice, compareció entre su pueblo en un viaje inolvidable, levantando oleadas de alegría y fervor.

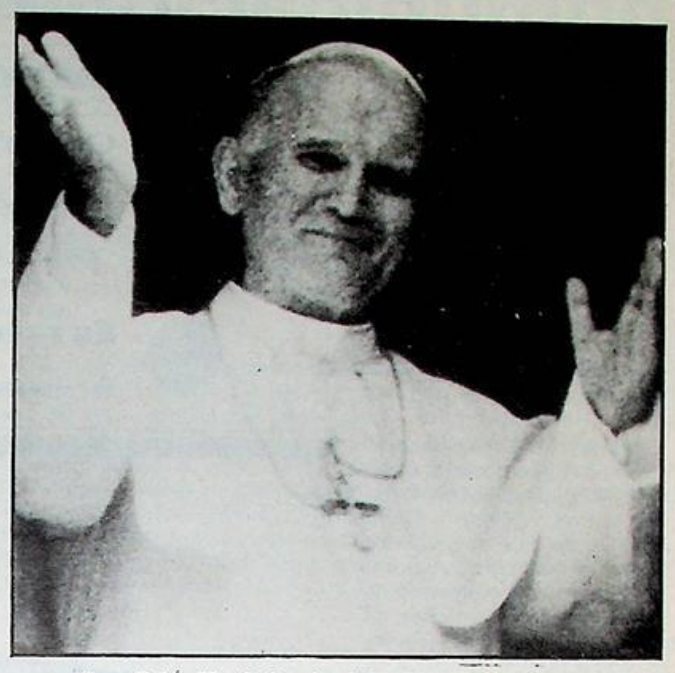

Juan Pablo II saluda a los fieles desde su habitación en el Vaticano.

Se le admiró también cuando en estos inciertos días ha sido el eco fiel de los dolores las angustias y el heroismo de la gente polaca. Porque para la imaginación de todos, Juan Pablo II es el Pontífice que en Roma siembra la luz de la esperanza para todo un mundo tan necesitado de ella, en medio de la noche que nos cerca.

Pero es también el patriota en cuya alma vibran esas mismas cuerdas sutiles y evocadoras de las gentes de Gdansk, de Katowice, de Varsovia, de las minas silesianas, que acuden en oleadas a hincarse de rodillas ante la Virgen de Czestochowa.

Se comprende su lenguaje, se reza con él, se sustenta en su esperanza la esperanza común. Todo esto es lo que significa para nosotros un hombre excepcional, cuyo rostro acusó en poco tiempo las huellas de inquietudes y preocupaciones universales. Si es verdad que la Iglesia encontró siempre para cada tiempo el Papa que necesitaba, Juan Pablo II, es, indudablemente, por sus orígenes, por su sólido carácter, por su finura espiritual, por su defensa de los valores que están en peligro, el hombre providencialmente designado para ocupar la silla de San Pedro y desde ella irradiar sobre todo el mundo el mensaje de Cristo.

En esta mañana de un domingo de febrero, las campanas de las iglesias españolas, hasta la más humilde del último rincón de nuestra geografía, repicarán con alegría esta noticia: el Papa viene a España.

A.

Se celebra hoy, domingo, 14 de febrero

En el día de San Valentín

Con frágil lira de sublime nota,
y en versos dedicados a Cupido,
este canto de amor, del pecho brota
hasta otro pecho, por Cupido herido.

Se oye del mar el clamor,
mensaje que se hace espuma,
decir, en trazos de espuma:
«Es hoy día del amor».

Por tí, San Valentín, pulsa la lira
en el día de los enamorados,
el vate, que por el amor suspira
de los que aman y los que son amados.

Se oye del viento el rumor,
que va dejando en su viaje,
en brisa que es su mensaje:
«Es hoy día del amor».

Todos, San Valentín, honran tu día.
Lo mismo en la batalla los guerreros
entonan tu amorosa melodía,
entre cañones, bombas y morteros;
lo mismo, lleno de melancolía,
el poeta recita al Dios Eros;
la lírica de su alma enamorada,
por pífanos y arpas acompañada.

De la estrella el resplandor
cruza el espacio infinito,
y deja en la tierra el hito:
«Es hoy día del amor».

Siente el poeta que tributo debe
a todos los enamorados que antes
que él bebieron del manantial que él bebe.
Así, aquellos de «Teruel los amantes»;

o, en Alemania, «Hermann y Dorotea».
«Romeo y Julieta», nos dan la esencia
del amor, entre Verona y Florencia;
y, en Castilla: «Calixto y Melibea».

Deja con rubor la flor
entre pétalos de seda,
el mensaje que aquí queda:
«Es hoy día de amor».

La mar, el viento, la estrella, la flor;
los enamorados del universo;
a San Valentín dedican este verso:
«Amaos; ¡es hoy día del amor!».

Alberto GARCIA ORIVE

Guriezo

El Pontarrón, centro de comunicaciones de toda la zona

- **Con el esfuerzo de todos, hay que renovar las instalaciones deportivas en toda la comarca**
- **Es preciso mejorar los accesos a Cerdigo**

Con motivo de su ubicación en el centro neurálgico de nuestra área de influencia, el núcleo de El Pontarrón se ha caracterizado de hecho, enclave importante de comunicaciones para toda la comarca.

Reunimos ahora a nuestros lectores, las principales incidencias que acontecen en este entorno urbano, cuyo progresivo nivel económico y social es notorio a todas luces.

Así las cosas hay que indicar como El Pontarrón está enclavado en los aledaños de la ría del mismo nombre y cuya forma pesquera transciende los límites provinciales, unas concretamente en la temporada de las angulas en la noches de marea y climatología adecuada, donde pueden apreciarse un sin fin de pescadores en ambas márgenes, provistos de su típico farol.

Cuenta también el Pontarrón con una excelente traída oficial de agua, llevada a cabo bajo las directrices de la actual corporación que preside como alcalde D. Fernando Gutiérrez Germa.

Por lo que respecta a los servicios telefónicos hay que indicar que está implantada la modalidad automática, incrementándose notablemente la demanda de nuevos aparatos en usos industriales y domésticos.

Otro dato a considerar es la habilitación durante la temporada estival y a veces a lo largo de todo el año de la numerosa colonia de verano con unas residencias en consonancia con el fin de descanso de sus moradores.

Naturalmente no podemos terminar este comentario sin nombrar las especialidades gastronómicas realizadas en el restaurante de la localidad y donde la típica cocina casera colma las apetencias del cliente más exigente.

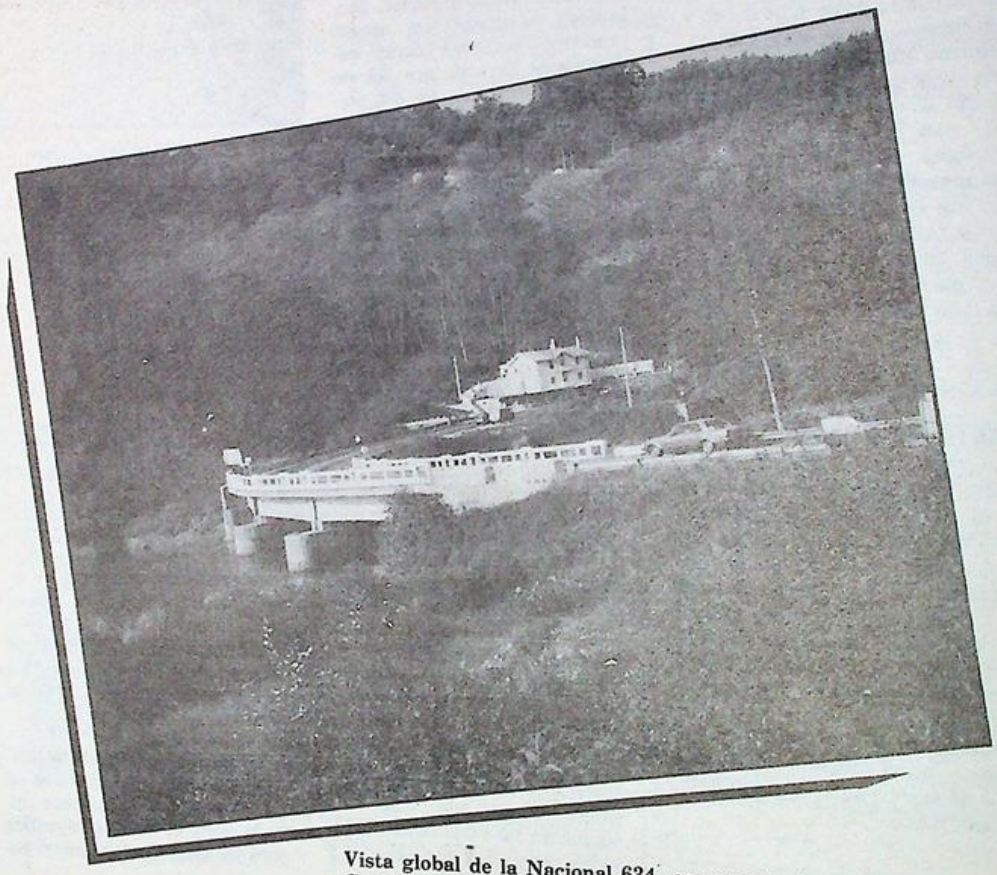

Vista global de la Nacional 634, en su entrada al Pontarrón de Guriezo.

Renovación de instalaciones deportivas

La incidencia de los pasados temporales en toda la zona fue muy notable en la comarca y área de influencia, como todos sabemos el fuerte viento fue la causa de los innumerables desperfectos de los que naturalmente no podían estar ausentes los complejos deportivos.

Así las cosas nos ha sorprendido grandemente los daños ocasionados en el campo del Mioño. donde la acogedora tribuna quedó materialmente arrasada lo que ha supuesto un serio disgusto para directiva y aficionados desapareciendo momentáneamente la cómoda ubicación en el campo, además del desembolso que será preciso realizar para reponer los daños. Y es aquí en este contexto donde los aficionados y público en general, debemos aportar nuestro granito de arena para conseguir reemplazar las instalaciones que tanta falta hacen a todos los incondicionales del club.

Naturalmente que nuestra opinión es compartida, en el sentido de que aunque la inversión sea mayor, efectuar una tribuna sólidamente edificada a prueba de elementos climatológicos, y que a la larga sería incluso más rentable. Tampoco estaría de más de que el Mioño promocionara al máximo una completa labor de captación de socios lo que redundaría muy oportunamente en las arcas del club.

Los accesos a la localidad de Cerdigo

La localidad de Cerdigo ubicada dentro de nuestro área de influencia fue en otro tiempo centro importante de comunicaciones y hoy algo apartado al ponerse en servicio la variante a Santander-Bilbao. Por este motivo y al ser el tránsito menor es necesario mejorar sus accesos desde la nacional 634, hasta el mismo centro urbano. Indiquemos a nuestros lectores que la pintoresca localidad de Cérdigo está situada entre los núcleos de Islares y Allendelagua y cuenta con todos los servicios básicos complementarios como teléfono automático y acometida de agua. Preferentemente en la temporada estival su colonia de verano es digna de tenerse en cuenta, poniéndose en práctica el llamado turismo rural en cosas de labranza previamente acondicionadas.

La panorámica cultural de Cerdigo es acusado por la proyección del Tele-club, cuyos beneficios en este campo son positivos. Hay que hacer mención también del parque infantil con unas instalaciones que muy bien podrían incrementarse para que todos los pequeños tengan a su alcance unos juegos de acuerdo con su mentalidad y aficiones.

Todo lo expuesto el lector bien podrá comprender que el mantener en perfecto estado las vías de franqueo de esta entidad bien merecen la pena.

MARCOS

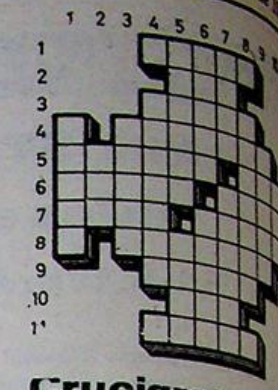

Crucigrama

HORIZONTALES.—1: Ta... co, grosero.—2: Hijo de Ma... marido de Calliroe.—3: P... de un generador de electrici... que sirven para la entrad... salida de la corriente.—4: M... chas.—5: País imaginario i... tado por el canciller inglés ... más Moro para título de un... sus libros. Pez voraz de ... mares del Norte.—6: Nom... propio de varón. Figura que... pone en las calles, en las falla... Valencia.—7: Dícese de cier... frutas muy delicadas. El ... lleva la maza en una procesió... delante de algún dignatario.— Mderos de construcción.— Abrirse la ropa por las cos... ras.—10: Partida de tenis en... que el vencedor debe haber g... nado, al menos, en seis ju... gos.—11: Reunión nocturn... donde se baila y toca música.

VERTICALES.—1: Jo... que hacía reir.—2: Movimie... convulsivo habitual de cier... músculos, principalmente ... rostro.—3: Usos pasajeros ... materia de vestidos.—4. ... ostenta lo que no es.—5: Em... de camaroncillo de los lago... México. Cansada sin ... zas.—6: Embarcación men... remos, y a veces de vapor. T... honorífico antiguo que se a... también a los letrados de ... islas Baleares.—7: Explo... compuesto de diversas sus... cias radiactivas. Cada uno de ... monumentos funerarios que ... encuentran en la isla de Men... ca, en forma de nave.—8: Pla... de la familia de las quenopo... ceas que produce varilla e... por incineración.—9: Sus... agradables.—10: Dios de la ... tología escandinava.—11: ... donavidas. bravucón

Solución

HORIZONTALES.—1: Za... —2: Car.—3: POLOS.—4: ... Nicolás. M.—5: Utopía. Lo... —6: Nidel. Nimot.—7: Ocal... —8: N. Solivos. N.—9: ... —10: Set.—11: Sarao.

VERTICALES.—1: Bu... RÍTICALES.—1: ... —2: Tic.—3: Modas.—4: Z... —5: Acocil. La... S.—6: Palúa. Micer.—7: Irol... —8: 0. Salicor. O.—9: ... —10: Tor.—11: Matón.

CLINICA DENTAL
Dr. Adolfo León
Rep. Argentina, núm. 5.
EDIFICIO DON JUAN, 1.º G.
Teléfono 86-05-58.
Consulta de 9 a 1 y de 4 a 8 h.
Horas convenidas.

Pueblos de Castro

Otañes (7)

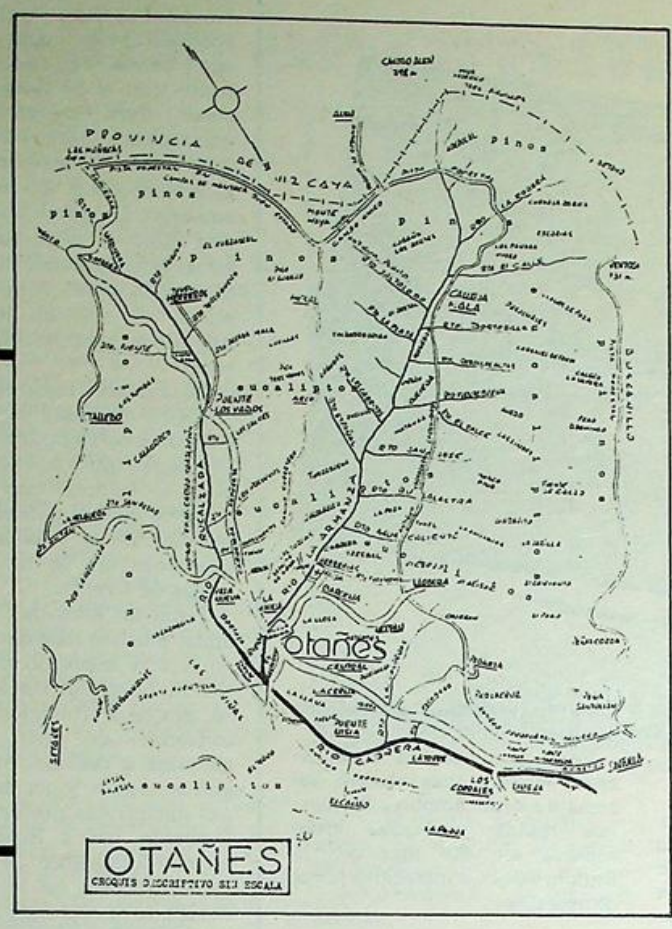

Hoy, no cansamos al lector con nuestros relatos descriptivos de Otañes y trataremos de dar a conocer gráficamente alguno o todos los lugares que hemos ido mencionando en nuestros escritos sobre este pueblo de Castro, aunque es justo reconocer que las fotos no son lo suficientemente logradas para dar una fiel idea de las bellezas de este rincón montañés.

Complemento gráfico

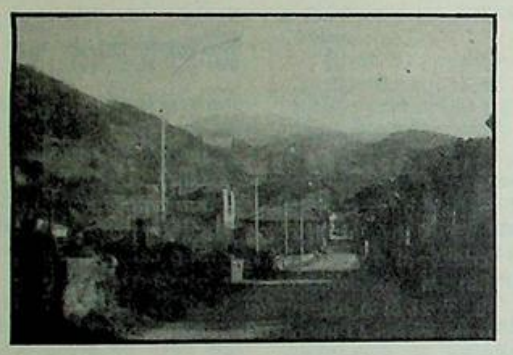

OTAÑES.—Carretera general, y al fondo, la cuenca del Rucalzada.

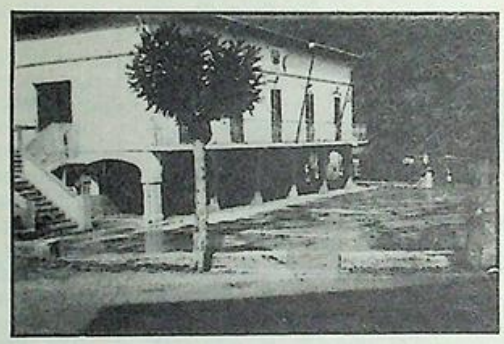

OTAÑES.—Plaza del Generalísimo y «Casilla» o centro oficial del pueblo.



La escuela, vista desde la Matamora, por su parte posterior. Al fondo, el edificio de la estación del antiguo FF. CC. de viajeros de Castro-Traslaviña.

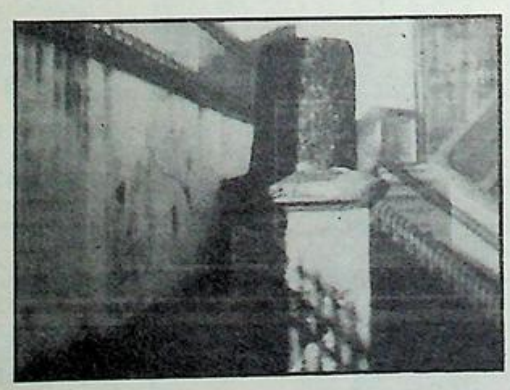

Miliario romano.



Parque infantil de La Riera, en la confluencia de los ríos Rucalzada y Armanza.



Barriada de la Serna.

CHISPAS DE INVIERNO

Si alguien, adulto, por supuesto, y con mala intención, le ha lanzado dos perdigones de chimbera a la ventana de la vivienda de la señora Calera, creemos que ha hecho muy mal. Es mucho mejor que se hubiera ido a Cerredo a practicar con botes vacíos o con ramas viejas. Pero, sinceramente creemos que a este asunto se le han buscado tres pies, cuando la cosa parece que no tenga ni dos, siquiera.

Y mucho menos, que sea un pleno quien tenga que manifestarse sobre tal acontecimiento. Porque, señores, hace no muchos meses, la casa del señor alcalde fue semiallanada, sus cristales rotos y su puerta zarandeada. Esto ocurría a altas horas de la noche, y los autores un grupo de personas de todos bien conocidas y entre las cuales (por lo menos contemplando el «espectáculo») se encontraba doña Asunción. Esto es cierto y nadie lo sacó en un pleno para ser discutido y, por supuesto, condenado a fin de que los autores fueran por lo menos condenados públicamente por sus actos. Es forma distinta de ver las cosas, ni más, ni menos.

★ ★ ★

En el último Pleno municipal, a la vista de los acontecimientos, ante la muy posible pérdida de la integridad física del alcalde y de sus concejales, se apeló a la Guardia Civil para que con su presencia impusiera un orden que por momentos se estaba deteriorando.

Ahora bien, lo que es reprobable es que estos servidores de la ley ydel pueblo fueron seriamente insultados por un sector muy concreto de los presentes (supóngase por quién).

Esto, aparte de ser intolerable, aparte de dejar bastante claras las cosas, puede constituir algo muy serio, pues es una provocación de imprevisibles consecuencias.

¿Quién responde de los irresponsables insultadores? ¿Dónde se creen que estamos viviendo? El pueblo sigue observando, eso está claro.

★ ★ ★

Para don Santiago Carrillo los disidentes se equivocan, los soviéticos, malos chicos; el PSOE pacta con UCD; Alianza Popular, para qué hablar... no se salva ni la caridad de sus virulentos ataques verbales.

Don Santiago debiera coger ya el retiro, que ya está bien de decir tonterías. No sé qué puede pintar un personaje de tal carisma y de tan oscuro pasado en nuestra triste guerra civil, en un Parlamento donde el 80 por ciento del mismo o no conoció el conflicto o estaba estudiando párvulos.

Pero es que ya se sabe, con los comunistas siempre pasa lo mismo, tardan en tomar el sillón, pero cuando lo cogen... no se van ni con agua hirviendo.

Países del Este de Europa, Rusia, China, Corea del Norte, Cuba, etc., etc. Hay demasiados botones de semejante muestra.

★ ★ ★

Felipe quiere ganar las próximas elecciones, para lo cual se quiere ganar a la unanimidad, es decir, al votante indeciso y al votante que jamás le votaría. Nada de nacionalizaciones, libertad económica, etc., etc.

Pero el que parece que no las quiere ganar es su compañero de viaje, el camarada Guerra, que ocho días más tarde se dedica a decir y comentar, justamente lo contrario. ¿A quién creemos?, al actor o al cerebro? ¿Al abogado de fácil verbo o al librero pensador de viperina lengua?

De momento, para que no haya discrepancias, el próximo congreso del PSOE será bastante después e las generales y no dentro de ellas o próximo, como tenía que s eder. En lugar de ser bienal... ahora será cada tres años... Amén

★ ★ ★

Nos guataría saber qué destino se v . dar al «dinero del hogar». Los jubilados de sobra saben quién l ha concedido su Hogar y también conocen por medio de quién se les ha concedido.

Por tanto, esperemos que ese dinero POPULAR no sea destinado con un carácter politizante. Nos referimos, que aunque su fin sea el jubilado... lo sea de una manera un tanto especial, que es como pudiera suceder, Si esto ocurre, aquí estaremos para denunciar cualquier punto oscuro de la presunta operación.

Se está alargando demasiado la aparición de ese dinero del PUEBLO y mucho nos tememos que no aparezca hasta las vísperas de unas nuevas municipales. Desde aquí avisaremos a la opinión pública.

MONTAÑES

Los tres fueron auténticos lobos de mar

Lo mismo en Castro Urdiales que en todos los pueblos pesqueros, suceden escenas parecidas a la de la presente fotografía, y sobre todo en esta época del año, en la que los barcos pesqueros se dedican a la pesca del besugo y otros peces sabrosos.

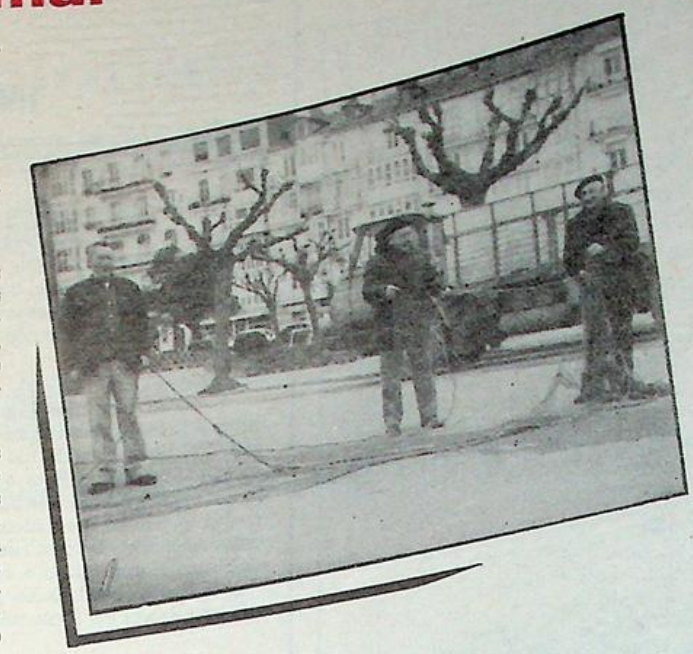

Lo que pretendemos decir es que nuestros «viejos» marineros no se «pueden» desligar definitivamente de su ambiente, puesto que lo llevan impregnado en lo más profundo de sus entrañas.

Ellos se «arriman» a los muelles y casi inconscientemente sacan las manos de sus bolsillos y recogen del suelo los extremos de las redes o las vetas, para poco a poco, pero con manos seguras y sabias ir desenredando lo que el mar, con sus corrientes consabidas había enredado considerablemente. «Así pasamos un ratillo y no nos aburrimos», frase como esta se escucha continuamente y es verdad.

Esto ocurre sobre todo por las mañanas, puesto que el Hogar del Jubilado no está abierto y el aburrimiento de estos sabios del mar es tremendo por no tener dónde pasar esas horas matinales.

Y, a propósito una vez más, ¿por qué sigue sin abrirse por las mañanas el citado Hogar?

Nuevo llamamiento a los responsables de esta circunstancia para que atienda las peticiones de estos jubilados, que sobre todo en días de mal tiempo tienen que estar entre portales y los arcos de La Correría, porque señores, ¡no pretenderán ustedes que se queden en casa!

Vaya también con estas líneas, nuestro más sincero homenaje a estos hombres del mar, que tantas y tantas veces soñaron en alta mar con la llegada de estas merecidas horas de descanso.

Francisco PEREZ

El siglo d

El día 31 de marzo de este año, se hubiera celebrado en el Hospital de Castro un emotivo acontecimiento, cual era el cumpleaños de una de sus residentes, el de Rosa Bouzas Ayala. Pero este cumpleaños era especial, porque Rosa llegaba con la entrada de la primavera a los 100 años. Sin embargo, Dios ha querido que esta fiesta no pueda realizarse. La muerte sorprendió a Rosa el día 3, y la «abuela» de nuestro pueblo se nos ha ido para después de haber vivido casi un siglo.



Rosa Bouzas nació en la calle Ardiales en 1882. Su nombre estaba en perfecta armonía con su imagen, pues fue una mujer de gran belleza; más de una persona que la conoció en la plenitud de la vida ha dicho que Rosa era la mujer más guapa de Castro.

Tenía un hermano, que sin duda, muchos recordarán, Manuel, más conocido por Bouzas, el fotógrafo. Un fotógrafo de aquellos tradicionales de comienzos de siglo, con su máquina a cuestas, sus manguitos negros y su arte, aún con medios tan precarios. Era frecuente ver a Rosá en el estudio fotográfico de su hermano, situado en la antigua subida de la estación. De ordinario, muchos jóvenes castreños acudían una y otra vez, con cualquier disculpa, del fotógrafo para «hacer la corte» a Rosa, pues sin tiempo era la cau corazones enamor

La vida de transcurrió en querida por las raciones con las vido. Su carác amable y de simpatía alegra que la rodeaba

Ya anciana, olvidada por la aunque vivía sola José María de Pe de la parada de de Bilbao, era

VENTA POSTBALANCE



© ENRIQUE ALONSO & C.C.

"para no perder la moda"

CABALLERO		SEÑORA		NIÑOS	
Jersey	695	Abrigo	4.995	Pantalón	295
Gabardina	2.995	Vestido	1.995	Jersey	695
Camisa	595	Falda	1.295	Zapatos	795
Pantalones	1.795	Gabardina	3.995	Gabardinas	1.995

JAIME RIBALAYGUA

Estar

Tenemos en Castro un Ayuntamiento democrático. Tenemos en Castro, unos concejales, concretamente los de UEI, UCD y PSOE, que cumplen su cometido en la medida y forma de sus conocimientos y responsabilidades. Pero tenemos otros y me estoy refiriendo a los concejales del grupo extremista ICU, que parece ser que no entienden de estas cosas. En primer lugar, no aceptan los términos de la Constitución española, como se ha podido escuchar y comprobar en varias ocasiones, siendo esta una por no decir la más avanzada de Europa. En segundo lugar, quiere a toca costa gobernar el Ayuntamiento según sus particulares puntos de vista, sin tener en cuenta que no tienen la representación suficiente..., porque el pueblo así lo estableció.

Y tercero, al no poder llevar a efecto sus personalísimas ideas y planteamientos, recurren a otros procedimientos, propios más bien de una infantil rebeldía o sinónimos de muy primitiva forma de actuar, que ni es política, ni es cívica, ni es responsable; sencillamente, es vergonzante.

Nosotros, personalmente nada tenemos, por ejemplo, contra el señor Díaz Munío, en cuanto a su respetable vida privada, pero atención, este caballero, si es, y será objeto de severa crítica cuando es necesario, desde el momento en que su forma de proceder no es correcta en una sociedad, donde el pluralismo en el poder debe garantizar la libertad ciudadana y queremos saber qué libertad ciudadana tuvieron en el último pleno, el alcalde y concejales de UEI, cuando lo único que recibieron fue el avasallamiento más vergonzoso y la más feroz presión física y ... tamente manipulad

Nosotros estam... posición de hacer ... tra pluma la verda... chos y si el señor Díaz ... como ha dejado de... que «pasa de L... TRACION, nos pa... en su derecho, por... que pasa de demas... pero nosotros no p... informar al pueblo ... varias cosas:

1.—Cómo fu... señor en los plenos ... quién creemos es el ... pable del descon... cándalo.

2.—Estamos en ... rebatirlos para ... equivocados y ... puntos de vista de ... para que el pueblo ... verdad.

3.—Estamos en ... de denunciar una ... egolatría, la de este ... convecino, que cre... ha llevado y está ... nuevo al enfrenamien... y a que Castro sea ... y un circo bufón, ... no apto para menores.

Castro necesita ... solidaridad, no ... tollahs, que lo único ... como la reciente ... prueba, es hundir ... cercenar sus más ... piraciones de progr...

La libertad que ... y que en buena me... no ha de convertirse ... anarquía como ya ... casos se está compro...

Tampoco la difer... y la vacilación de... nuestro Ayuntamien... potencia. Sencillamen... única y exclusivamen... aquí nada se hag... apruebe, en una d...

bsa



visitada por sus innumerables amigos. En 1964, fue a vivir al Hospital de Castro y también en su residencia de ancianos fue querida y admirada. Pese a la edad, su simpatía seguía siendo como antaño; cordial y agradable. Era la alegría de sus compañeras y siempre estaba a su servicio

Quedaban pocos días para su cumpleaños, se acercaba el momento de decir: «Rosa ha vivido ya un siglo»; pero antes de ello, Dios ha querido que Rosa celebre su cumpleaños con El, y por ello, su muerte se ha presentado rápida y sin sufrimientos.

Lorenzo Maza Sueta

para que la gestión de los «ganadores» resulte efímera, pero de momento, no lo consiguen. El proceso democrático de Castro Urdiales no debe, nunca deberá desembocar en el desorden, sino en el equilibrio, donde los puntos de vista y la discusión constructiva y de buena fe sean lo primordial.

Quien en el desarrollo social, en la organización de la vida colectiva, no tenga en cuenta como primero y de vital importancia, la seguridad y la paz ciudadana..., se ha equivocado de carrera o de siglo. Quien en el funcionamiento de un Ayuntamiento, lo único que aporta es tensión, negativismo, juicios insultantes, alejándose de todo diálogo por norma y alejándose de una realidad tangible. Ese o esos que asi actúen, están escribiendo una página muy triste en la actual historia de su pueblo.

La democracia debe ser ordenada, debe serlo, también seriamente regulada, asimismo se le exige sea fuerte, pero serena al mismo tiempo y por último tiene que ser pacifista. Sin eso, no hay democracia o la que exista es falsa.

Todo esto llevado al terreno municipal al campo de una convivencia, donde tantas cosas enraizadas y costumbres se notan en el diario ambiente, resulta que aquel o aquellos que no deseen el orden los que no quieran ser regulados y controlados por la ley y todos aquellos que al pacifismo, sólo le emplean en burdos espectáculos teatrales..., ellos, todos ellos, sólo que así funcionan en Castro, efectivamente están..., pero ni son ni serán.

MONTAÑES.

De interés para la juventud castreña

Los estudios de nuestros hijos, ahora mismo (II)



Es, una vez acabados los estudios de EGB cuando se consigue el título de Graduado Escolar, o el certificado de escolaridad.

Estos títulos acreditan que se está en condiciones de iniciar las enseñanzas correspondientes al Primer Grado de Formación Profesional (F. P. 1.°) u otras según tus deseos, vocación y aptitudes. El título de graduado escolar da acceso también a los estudios del Bachillerato Unificado Polivalente o también conocido por BUP. Y tanto la Formación Profesional como el BUP pueden conducirte, por distintos caminos, a las mismas metas de sumo interés.

Debe pensarse muy seriamente y elegir el camino mejor acomodado a la vocación de cada cual, los medios económicos y las posibilidades respecto a las situaciones de posible trabajo de cada oportunidad.

De la elección que se haga dependerá la felicidad del propio interesado y de su familia y además la satisfacción interior de saberse útil a los semejantes y estimando de la sociedad.

Es bien claro que siempre, en estos momentos debe tenerse muy pero que muy en cuenta las aptitudes y aficiones de cada uno.

Si no has conseguido el título de graduado escolar existen para alcanzarlo las posibilidades siguientes:

1.—Prórroga de la escolaridad 2 años. (Para tomar esta determinación conviene hablar con anterioridad al hecho con el profesorado del centro).

2.—Prueba de madurez, al año siguiente de haber terminado la escolaridad y en el mismo centro de estudios.

3.—Pruebas de convocatoria extraordinarias de mayo y septiembre que las convoca la Delegación Provincial.

4.—Centros de Educación Permanente de Adultos (las hay estatales y no estatales; en Castro Urdiales las hay).

5.—CENEBAD (Centro de Educación Básica a Distancia); en Santander, en San Celedonio, 26.

6.—El título de técnico auxiliar, al finalizar Formación Profesional 1.°, que equivale académicamente al de graduado escolar.

Si se escoge estudiar Bachillerato Unificado Polivalente (BUP) habrá que efectuar la matrícula (que podrá ser oficial o libre) en el Instituto Nacional de Bachillerato «Ataúlfo Argenta». Para formalizar la matrícula deberéis presentar (aproximadamente en julio) los documentos siguientes:

1: Impreso que dan en el Instituto. 2j. Partida de nacimiento. 3: Certificado médico para estudios. 4: Tres fotografías tamaño carnet. 5: Fotocopia del título de graduado escolar. 6: Fotocopia del carnet de familia numerosa actualizado (los que están en ese caso).

Para mayor seguridad poneros en contacto con las secretarías de los centros a los que vayáis a asistir.

Es muy interesante saber que existen becas de estudios, que trataremos en su momento dentro de este ciclo de artículos sobre este tema.

Si lo que vas a estudiar es Bachillerato debíes saber que los estudios que ahora existen en el mismo son:

PRIMER CURSO (donde todas las materias son comunes).—Lengua y Literatura Española. Lengua Extranjera (francés o inglés), dibujo, música, y actividades artístico-culturales. Historia del Arte y de las Civilizaciones. Formación religiosa o Formación ética y moral, matemáticas ciencias naturales, educación física y deportiva.

SEGUNDO CURSO —Materias Comunes: Lengua y Literatura Española, Lengua Extranjera (francés o inglés), Latín, Geografía humana y económica del mundo actual, Formación Religiosa o Formación Etica y Moral, Matemáticas, Física y Química, Educación Física y Deportiva, Enseñanzas y actividades técnico-profesionales.

TERCER CURSO.—Materias comunes: Lengua Extranjera (francés o inglés), Geografía e Historia de España y de los Países Hispánicos, Filosofía, Formación Religiosa, Formación Etica y Moral, Educación Física y Deportiva, b) Enseñanzas y actividades técnico-profesionales., c) Materias optativas (cada alumno habrá de elegir tres materias de una de las dos opciones:

Opción A) Lengua y Literatura Española. Latín, Griego, Matemáticas. Opción B) Lengua y Literatura Española, Ciencias Naturales, Física y Química, Matemáticas.

D) Materia voluntaria. Se podrá cursar un segundo idioma moderno en los tres cursos de Bachillerato. Tendrá carácter voluntario tanto por parte de los centros, como a su elección por parte de los alumnos.

Deberá solicitarse la plaza en los institutos y son publicadas las listas de los alumnos aceptados.

El próximo día estudiaremos la Formación Profesional, del que también hay en Castro Urdiales un hermoso centro, que se denomina «Don José Zapatero» y está regido por un profesorado muy bueno y competente.

Mientras llega la próxima semana os saluda,

Javier GOICOECHEA

EN CASTRO

COMPRO TERRENO EDIFICABLE

PAGO CONTADO

O PERMUTO POR VIVIENDAS TERMINADAS

Teléfono: 862524

Llamar de 2 a 4

ANTONIO ASTORGANO

Electrodomésticos

M. P. DE CAMINO, 5. Tel. 860289

El mejor anuncio es el que ofrece y da:

* **CALIDAD: De las mejores marcas.**
* **PRECIO: Los más bajos del mercado.**
* **SERVICIO PROPIO: Reparaciones de TV en el dia.**
* **LAS MEJORES FACILIDADES DE PAGO:** *Seis primeros meses sin recargo.*
* **TRES ANOS DE GARANTÍA.**

OFERTAS ESPECIAL NAVIDADES

Lavadora superautomática	22.500
TV Color 20»	65.000
Afeitadora Philips	4.750
Pancha de vapor	2.250

Y MUCHAS COSAS MAS

Por favor, Ramón, no nos defiendas

En «El Diario Montañés» del pasado dia 4, y bajo los titulares de «Política de guerra fría en Castro Urdiales», leemos un trabajo de José Emilio Pelayo que se refiere a unas declaraciones de Lolín y Ramón Arias, alcalde de Castro Urdiales y concejal de ICU, respectivamente, que crispan los nervios.

Crispa los nervios que Emilio Pelayo, que seguro no ha estado en Castro media docena de veces, escriba sobre Castro con un total, completo y absoluto desconocimiento de lo que en Castro ocurre. Crispa los nervios las ingenuas e inocentes declaraciones de Lolín, más propias de un ser celestial que de un alcalde de Castro elegido por tan abrumadora mayoría como lo fue él.

Pero, sobre todo, crispa los nervios las declaraciones del concejal de icutarra, el guipuzcoano Ramón Arias Azpiazu, cuando dice, ni más ni menos, que él defiende los intereses del pueblo. ¿De qué pueblo, Ramón? ¿Del nuestro o del tuyo? Porque la inmensa mayoría del pueblo de Castro te rogamos encarecidamente que no nos defiendas, porque para ello debías haber defendido antes sus intereses en tu propio pueblo.

Puesto que si allí fracasaste hundiéndose las empresas que regentabas, dejando en la calle a gran número de empleados, en los años en que todas las empresas ganaban dinero, viéndote obligado a dar tumbos de un sitio a otro hasta que recalaste en Castro a trabajar de barman, sin pretender ofender a estos profesionales, no nos explicamos qué te da derecho a erigirte en defensor de personas que hemos sabido defender lo nuestro y que, naturalmente, vamos a seguir defendiéndolo de «defensores de tu categoría».

Si persistes en tu actitud de «defensor» creemos, Ramón, que tus presuntos defendidos tenemos derecho a conocer tu historial hasta que llegaste a nuestro pueblo. ¿Quieres decirnos cuáles han sido tus hazañas por otras tierras? ¿Cuáles han sido tus éxitos en los terrenos económico, social, político y familiar? De lo político ya tenemos alguna referencia por tu paso por el PSOE y PRC.

Cree Ramón, que de verdad necesitamos saber si vienes a defendernos, o en realidad, que es lo que creemos, tratas de vivir a costa de nuestras vicisitudes políticas, de las que eres el principal instigador.

No te falta razón cuando en tus declaraciones a José Emilio Pelayo decías que cualquier día pudiera ocurrir en Castro Urdiales una desgracia, puesto que a los pocos días alguien trató de incendiar el «choco» que en la calle Ardigales tienen un grupo de amigos más bien afines a ideas conservadoras, entre los cuales hay varios contratistas de obras de la localidad. Ello dio lugar a que, al día siguiente, uno de ellos, por supuesto nada sospechoso de ideas ultraderechistas, se dirigiese al bar que regentas sospechando que fueras el inductor de semejante felonía, zarandeándote públicamente, porque no olvides, Ramón, que el que siembra vientos recoge tempestades.

Unos castreños



Concesionario:

José Vidal de la Peña

VENTAS: Paseo de Pereda, 35 - Carretera de Parayas, kilómetro 3

Teléfono: 212150

TALLERES: Teléfono: 250450

MALIAÑO

"Iberduero, S.A."

Es de todos conocida la serie de quebrantos que este empresa eléctrica está sufriendo desde hace años en el País Vasco. No tiene por tanto mucho de particular que esté que «echa chispas».

Cansada de tanto aguantar ha decidido hacer un escarmiento y ha elegido como víctima de sus iras a nuestro Ayuntamiento, y por un quítame de ahí esa factura de 400.000 pesetas ha cortado, la semana pasada, el suministro de energía eléctrica a las dependencias municipales. Vaya desde aquí nuestra sincera felicitación a «Iberduero, S. A.», por tan briosa reacción, que sin duda va a servir para que los petardistas vecinos se lo piensen dos veces antes de volarles el próximo poste. Felicitación que personalizamos en su Consejo de Administración, cuadros de mando técnicos y administrativos, así como a su representante en Castro Urdiales, el señor Colina Gorriarán.

KILO-VOLTIO

Ha muerto Jesús Mª Echevarría Blanquet ("Chito")



El día 5 de febrero, falleció en Mioño, a los 46 años de edad, don Jesús María Echevarría Blanquet (Chito). La muerte de Chito ha supuesto un gran dolor en el pueblo de Mioño y Castro; era una persona cordial, alegre, dispuesta en todo momento a animar a sus compañeros, entonando una canción con su hermosa voz.

Amaba profundamente a sus semejantes y por ello no vaciló en poner al servicio del pueblo los últimos años de su vida. Perteneciente a UEI, fue vocal de la Junta Vecinal de Mioño, siendo su labor muy positiva para sus paisanos.

LA ILUSTRACION DE CASTRO se suma al sentimiento general y expresa a su mujer e hija, su más sincero dolor por la muerte de Chito.

Reanudadas las obras del Paseo de Ocharán Mazas

Se han reanudado las obras de perforación del suelo para proseguir con los trabajos de la instalación de la red de saneamiento a lo largo de todo el Paseo de Ocharán Mazas. En el tramo reanudado se están horadando con elementos de percusión unas extensas fajas de masa rocosa para ser explosionadas y hay que esperar que una vez reiniciadas estas tareas continúen sin interrupción dado los evidentes perjuicios que proporciona a todo ese sector y sus consecuencias para toda la ciudad no solamente en las cuestiones del tráfico sino en las derivaciones comerciales que comporta. Son ya varios los meses de perturbación en esa zona de los cuales casi la mitad la obra ha estado parada, no sabemos exactamente si por falta de fondos o por otras causas.

¡OH, Castro de mis amores!

Cuna de hombres valerosos
es Castro de mis amores.
su historial, es asombroso,
por sus buenos pescadores
sus regateros famosos
y en las guerras los mejores.

Los hombres de Castro Urdiales
son muy nobles de por sí
y para España leales
que han sabido morir
por sus sanos ideales,
con los que viven feliz

La Iglesia Santa María,
es la Casa, en que a diario,
a la Virgen cada día
rezan el Santo Rosario
cual si fuesen a porfía
por sus pecados y agravios.

Todos viven como hermanos
esta familia feliz
de su Castro enamorados
en el que han de convivir
con sus trabajos honrados
hasta que hayan de morir

Desde que lo conocí,
de Castro quede prendado
en Castro vivo feliz
tanto en Castro he disfrutado
que en él he de morir,
y junto al mar enterrado.

En sus minas trabajé,
tengoamigos marineros
en Castro, canté y toreé,
Dios me dio un poco de salero
ya que un Dios tengo gran fe
y lo amo y lo venero.

Hice muchas poesías,
que a Castro dediqué,
aquí murió mi Sofía
a la que tanto quería
y nunca olvidaré.

Placentero

LEA "La Ilustración de Castro"

Todas las semanas a la venta

«GURSA»

ESMALTERIA

GURIEZO

Obsequiar «GURSA» es obsequiar calidad

GARAJE TIJUANA, S.A.

Javier Echevarría, Núm. 10

OFRECE PLAZAS DE GARAJE

Teléfono: 860391

La reforma electoral

Tal y como en un artículo anterior habíamos prometido, vamos a tratar en la presente colaboración de la futurible reforma de la actual Ley Electoral.

Como todos sabemos, o deberíamos saber a estas alturas, que en un país regido por un sistema demo-liberal las más altas instituciones el Parlamento y el Gobierno, se renuevan merced al resultado de elecciones libres periódicas, como ocurre en España. La única institución que permanece inalterable es la Corona, a quien la Constitución vigente asigna la difícil misión de «arbitrar» y moderar el funcionamiento regular de las instituciones».

El procedimiento para enfocar el resultado de los comicios es de lo más variopinto, según el país o Estado de que se trate; no obstante, vamos a fijarnos en los de sistemas más importantes, dada su mayor implantación en el mundo libre.

Por una parte tenemos el sistema denominado mayoritario o «anglosajón», utilizado como su nombre indica en la Gran Bretaña y los países de su área de influencia. ¿Cómo refleja este sistema la voluntad popular? La solución a este interrogante es sencilla: queda proclamado electo el candidato que hubiera obtenido el mayor número de sufragios en su circunscripción electoral. El otro sistema más utilizado es el proporcional o de la «Let D'Hont», es decir aquellas opciones electorales que obtienen un mínimo de un tanto por ciento de los sufragios queda desbancada del reparto de actas de candidatos electos.

Lo que hasta aquí hemos expuesto son los dos sistemas más comúnmente utilizados en el mundo occidental, aunque debemos de recalcar que cada país presenta unas peculiaridades bien definidas.

Por lo que se refiere a España tiene un peculiar sistema electoral, según se trate de elecciones municipales o generales; así por lo que se refiere a los comicicios locales, el pueblo no designa directamente a su alcalde, sino que elige a los concejales que forman el consistorio municipal, y éstos realizando funciones de compromisarios eligen a su presidente.

Este sistema, a veces, no refleja la auténtica voluntad del pueblo soberano, pues puede ocurrir que la opción electoral que consiga mayor número de sufragios válidos emitidos, puede no obtener la presidencia del Ayuntamiento. Nos puede servir de ejemplo el Ayuntamiento de Madrid, la candidatura más votada fue la de UCD; pero gracias al pacto de «progreso» entre socialistas y comunistas, el señor Alvarez y Alvarez perdió la alcaldía en favor del señor Tierno Galván, pues socialistas y comunistas tenían más concejales que los centristas. ¿Se respetó el voto de los ciudadanos de Madrid? Situación como la descrita la podemos encontrar en algunas provincias españolas.

Por lo que a las elecciones parlamentarias se refiere, el sistema vigente es, digámoslo así, edéptica o mixta; expliquémoslo: Como sabemos, las Cortes Españolas están divididas en dos estamentos, el Congreso y el Senado. La Cámara Baja, la primera que hemos citado, se elige por el sistema D'Hont y el Senado por su parte, es elegido por el sistema mayoritario, había candidaturas cerradas para la primera y por otro lado candidaturas abiertas, en este caso el elector votaba a la persona, no al partido. Eso, al menos, en teoría.

En nuestro país se viene rumoreando la futura Ley Electoral que habría de sustituir a la actual; dada su trasncendencia habrá que pactarla en las fuerzas políticas más representativas. No podemos sentar cátedra en temas electorales; pero desde nuestra modesta opinión, hay que evitar un grave peligro, que la Ley Electoral permita el fraccionamiento de las Cortes en múltiples grupos y grupúsculos y conviertan en ingobernable el país.

Esta situación no se plantea en el sistema «anglosajón», por poner un ejemplo, dado que como hemos señalado, el candidato más votado, es decir más respaldado por el electorado, es proclamado electo. Es, digámoslo de esta manera y a nuestro personal juicio, más represntativo. Pero no somos nosotros quienes hacemos las leyes, sino las instituciones para ello designadas, que ellas decidan y obren como el pueblo español espera de ellos.

VOX POPULI

A mi "tierruca"

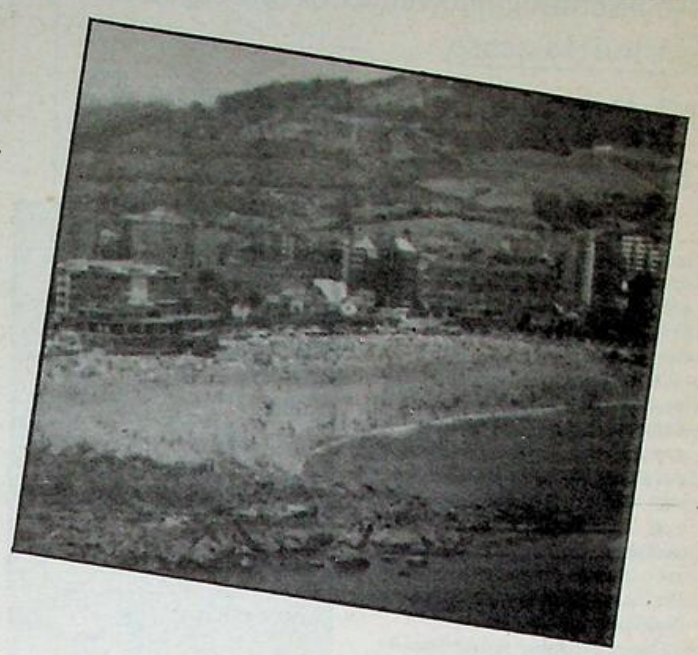

Camina mi corazoń por verdes campos, campos de primavera, aquí follaje, allá una huerta, las casas en sillería de piedra, piedra cubierta de enredadera, humo gris de aquella chimenea, olor a resina deja, estiércol al campo echan, olor a vaca montañesa, cabras montunas trepan, baladas dulces y tiernas. Caballo de crines sueltas, hermoso corcel que busca a su yegua. Tordo viejo golondrina vieja, paloma en palomar que al palomo espera. Conejos, jabalíes, cabras ovejas y zarzales de moras negras. Campos, maizales, alubias y más allá el río suena, truchas, salmones para pescadores de caña buena, cangrejos sin caña pescan.

Mar del Cantábrico, anchoas, sardinas, morenas y tantas y tantas cosas que en capazos llevan. Asi es mi montaña, verdor en sus prados y en sus montes nieves eternas, blancura en sus cumbres, blancura de paz eterna. Y mientras los niños juegan por los campos apilando hierba seca.

Aldeana de pelo negro de tez morena, la tierra aras con sudores y con fuerza, pero un día serás abuela y verás a tus «nietucos» trillando las eras y florará el fruto y gimirás de pena, por tener tantas arrugas, por ser entraña de tierra, por tener blancos cabellos, por ser caduca, no eterna.

Vientos fuertes, lluvias, ¡ay lluvias por doquiera! Paraguas abiertos, gabardinas o trincheras, abrigos, bufandas, almadreñas y boinas negras. Margaritas por los campos, rosas en macetas, geranios multicolores violetas y gardenias, chopos, encinas, castaños y moreras, colores de rojos vivos, verdes amarillos violetas. Atardeceres sombríos, noches en calma serena y entre cumbres, mares, ríos y la mies llana y serena.

Apenas sale el día y comienzan la faena, unos ordeñanando están otros el azadón se llevan, para sembrar en sus campos, soñando con la cosecha. Así pasan los años, mueren las primaveras. Recuerdos de mis montañas cariño de mi tierra.

Carlos
GARCIA Y GARCIA

Campaña contra el hambre

Hoy, domingo, día 14, se celebra a escala mundial, bajo el lema «ayudanos a tener esperanza» la campaña contra el hambre de este año, es una llamada a la solidaridad. Según estadísticas de la ONU son aterradoras las cifras que nos dicen que en todo el tercer mundo hay 1.000 millones de niños que nacen, viven y mueren en los más inhumanos ambientes que cabe imaginar.

Y ante este trágico panorama ¿qué hace el mundo civilizado? sobre todo ¿qué hacen las grandes potencias y con ellas las demás naciones desarrolladas?

Se hacen y se propagan a bombo y platillo declaraciones sobre derechos humanos y todo queda sobre el papel. Es más se atenta paladinamente contra esos derechos cuando en vez de proporcionar a esos países que están en la más espantosa miseria, alimentos, cultura y lo demás necesario para que puedan realizarse y vivir dignamente de su trabajo.

Pero las responsabilidades no hay que cargárselas exclusivamente a los entes nacionales pues nos alcanzan a todos, es decir, llegan hasta el individuo en particular. Si pensásemos un poco en lo que gastamos en un año en cosas superfluas, bien en particular o para la familia, tendríamos que avergonzarnos al compararlo con lo que damos para la campaña contra el hambre.

La organización encargada de distribución de recusos tiene aprobados para este año 276 planes de ayuda al tercer mundo: 72 para Asia, 76 para Africa y 128 para América Latina.

Los colectas en los templos y entregas en las c/c de los Bancos y Cajas de Ahorros, son el medio para cooperar a la realización de estos proyectos que consisten en la promoción de la agricultura, la sanidad, la cultura y otras obras sociales que a fin de cuentas, serán para crear un mundo mejor.

A. Católica



Aquí el deporte castreño

No ha conseguido vencer en esta segunda parte del ascenso

El Castro-Brazomar, en la pendiente

El pasado sábado, en el estadio municipal de Riomar se disputó el encuentro de fútbol entre el Sniace y el Castro Brazomar. El encuentro finalizó con empate a cero.

Tarde buena, extraordinaria de temperatura y sol. Los aficionados «experimentaron» esta nueva oportunidad de «ver» a nuestros juveniles, pero una vez más no lo consiguieron.

A las órdenes del colegiado cántabro, Gómez Llama, que estuvo muy bien. el Castro-Brazomar presentó esta alineación:

Capi; Brasola, Angel Ramón, Carlos, Iriarte, Ten, Juanchu, Losada, Baldomero, Pacheco, Baranda. En el minuto 60 de juego Sito sustituye a Baranda.



Pacheco, joven promesa del Castro Brazomar.

Comentario

Salvo jugadas muy aisladas por uno y otro bando, aburrimiento total en Riomar, en un encuentro de «fútbol» soporífero de bostezo, que echó un jarro más de agua fría a unos aficionados, que aún esperaban el resurgir de nuestros juveniles. pero que no fue así, sino todo lo contrario. Nuestros chavales se encuentran con la moral por los suelos, no son ni la sombra del gran equipo de la primera fase de la competición. No se entienden entre ellos, ni tampoco luchan como antes.

No podemos concebir esta baja de juego tan profunda en tan poco tiempo, tiene que haber otros motivos para que esto haya ocurrido.

Bien es verdad que el Sniace vino a hacer su partido y lo consiguió, puesto que con un empate le bastaba para conseguir sus aspiraciones de líder, pero también es verdad que el Castro-Brazomar no supo ni pudo encontrar el camino del gol salvador. aunque gozara de dos ocasiones que fueron falladas lamentablemente.

Me duele escribir esta crónica sobre el juvenil castreño, pero siento el fútbol como castreño y la verdad siempre por delante.

Nuestros juveniles tienen que hacer todo lo posible para salir de este bache tan profundo, puesto que considero pueden hacerlo y por lo menos dejar buen sabor de boca a los castreños en estos últimos encuentros, aunque no sirva para otras aspiraciones. Pero lo que acabo de escribir sería suficiente premio para una afición que los quiere y que los mima.

Ramón MADARIAGA

Ajedrez

El domingo, 7 de febrero, en los salones del café Bristol, se jugaron las partidas correspondientes al encuentro entre el Peón Coronado de Castro y el Regatas B de Santander, ambos empatados en el torneo de Tercera División provincial.

Fueron todas ellas muy competidas y tras cinco horas sólo había terminado una de ellas con victoria para los capitalinos. A las tres de la tarde sellaron la jugada secreta para reanudar el juego a las cinco; pero antes de comenzar, los del Regatas B ofrecieron tablas por las tres partidas restantes y fue aceptado por los castreños, con lo que el resultado final fue Peón Coronado, 1,5 puntos, por 2,5 los del Regatas B, que pasan a ocupar el primer lugar con 37,5 puntos y 36,5 los castreños. En la primera vuelta se dio el mismo resultado pero a favor del Peón Coronado.

Hoy, juegan en Santander con el Peña Marques.

Organiza Juanito Ureta y colabora Castro, F.C.

Torneo de Futbito de Reyes

Finales jugadas en el Campo del Colegio XXV Años de Paz, entre los siguientes equipos:

Benjamines: Juan de Mena-Brazomar, árbitro Sr. Ureta.

Alevines: Restaurant Ana-Argenta «A», árbitro Sr. Vélez.

La entrega de los trofeos se realizó en el descenso del partido Castro-Europa.

Los trofeos se distribuyen as
Alevines: Campeón: Arge
«A». Sub-campeón, Restaur
Ana. Tercer: Argenta Alev
Cuarto: Brazomar PR. Qui
U. D. Brazomar. Sexto: Arge
«B».

El quinto y sexto fueron de
calificados en la fase previa
perder los partidos correspo
dientes.

AUTOBUSES «INTRA» Y «ALSA» A: LAREDO - CASTRO - RAMALE
SANTOÑA - ASTURIAS - GALICIA - MIRANDA Y LOGROÑO
BAR-RESTAURANTE-HOSPEDAJE
MACHICHACO
Calderón de la Barca, 9. Teléfono 221041. SANTANDER

SERVICIO OFICIAL SEAT
"LOS ARCOS"
José M.ª Pereda, 7 Tel. 860942
CASTRO URDIALES

CERCA DE USTED...
Estamos muy cerca de Vd. porque comprendemos sus problemas y atendemos sus necesidades. En la CAJA RURAL es corriente domiciliar el pago del colegio de los chicos o no preocuparse de tener dinero en casa para atender el pago de la luz, el gas, el agua, el teléfono. Nosotros lo hacemos por Vd.
Venga a visitarnos, desde las cuentas corrientes pa... do por las libretas de ahorro o las imposiciones a plazo fijo, hasta los préstamos en todas sus modalidades. En la CAJA RURAL podemos hacer mucho por Vd
CAJA RURAL PROVINCIAL DE SANTANDER

AQUI EL DEPORTE CASTREÑO

Regional Preferente

Torina, 0; Mioño, C. de F., 1

Buen triunfo el conseguido por el equipo minero en la mañana del domingo en el terreno de juego del Torina, pues los dos puntos suponen mucha moral para los jugadores mioñeses que ven culminado su esfuerzo, con dos positivos que se restan de la clasificación real.

Juzgó el encuentro el colegiado cántabro López Aranda que en general hizo un buen arbitraje, pero escamoteoó un penalty a favor del Mioño, que hubiera encarrilado desde el principio la victoria forastera. A sus órdenes el Mioño presentó la siguiente alineación:

Tasio; Juanjo, Corrales, Ventosa, Llamosas, Chemari Pando, Pablo, Chichín Pando, Villanueva, Isaac (Manolo Agudo y Rammón (Oscar).

El único gol del encuentro lo consiguió Manolo Agudo en el minuto 70 de juego, después de rematar una buena jugada de la delantera mioñesa.

Los de Laredo, crearon mucho peligro bombeando balones en faltas y saques de esquina, debido a la mayor envergadura de sus hombres, pero Berastáin estuvo muy seguro y no dio opción al remate del equipo local.

Buen resultado para nuestros juveniles en sus aspiraciones, para clasificarse los primeros del grupo, pues en esta primera fase sólo se clasifican los primeros clasificados para la ronda final.

Otros resultados de los equipos castreños

Primera Regional: Escobedo, 5; Sámano, 1.

Segunda Regional: Portuarios, 4; Brazomar, 1.

Copa Cantabria Juvenil
Juvenil Laredo, 0;
Juvenil Castro F. C., 0
Valioso empate de los juveniles castreños en la Copa Cantabria

Encuentro jugado en la mañana del domingo en Colindres por exceso de partidos a disputar en el campo del San Lorenzo de Laredo. Terreno de juego en buenas condiciones y un ligero viento que apenas influyó en el resultado. La alineación del Juvenil Castro fue la siguiente:

Barastáin; Dopico, Antonio, Pedro, Pando, Fernando, Sergio, Acebal, Juan (Laiseca), Ibarra y Erquicia (Gonzalo).

Fue un buen encuentro, jugado de poder a poder por ambos equipos y con dominio alterno y jugadas de peligro por estos dos buenos equipos juveniles, siendo por parte castreña de gol, por parte de Ibarra, dos veces y Juan en una, no pudieron culminar.

Campo a través

Buena actuación de las juveniles castreñas

Buena actuación de las dos atletas castreñas en el Campeonato Provincial Individual que se ha celebrado en Reinosa en una mañana muy fría y en un terreno lleno de barro, lo que hacía más difícil la prueba.

Pero nuestras dos jóvenes atletas se han portado dignamente, sobre todo Cristina Peña, que ha hecho una carrera fenomenal consiguiendo el cuarto puesto, corriendo muy bien durante todo el trayecto codeándose con la segunda y tercera clasificada, no pudiendo conseguir rebasarlas por correr los últimos metros sin confianza en sus posibilidades, lo que ha restado de conseguir medalla.

El octavo lugar lo ocupó la otra castreña Natalia Martínez, que realizó también una muy buena carrera no pudiendo mejorar este octavo puesto ya que a falta de cuatrocientos metros para la llegada de torció un pie que le restó facultades.

En definitiva, una gran carrera de estas dos atletas que esperamos que de seguir con esta afición mejoren sus puestos, pues hay que hacer constar que este es su primer año como juveniles y que las tres que entraron delante de Cristina es ya su segundo año como juveniles.

En prueba fuera de campeonato provincial y dentro de la categoría masculina, participaron dos atletas castreños en categoría senior, los cuales también realizaron una magnífica carrera aunque a decir verdad esperábamos el triunfo de Angel Laiseca, que quedó en segundo lugar, pues al estar ausente el gran favorito de la prueba, Valentín Rodríguez, esperábamos que Angel Laiseca se haría con este triunfo, pero una vez más, una pequeña lesión que viene arrastrando desde su anterior cross en Santoña, de la cual se ha resentido, ha hecho que no pudiera hanar este cross y ha tenido que conformarse con el segundo puesto, que también es digno.

En séptima posición entró el otro castreño, Federico Angulo, que hizo una fenomenal carrera, mejorando por mucho actuaciones precedentes, por lo que esperamos que en próximos cross le veamos codearse junto con Laiseca por los primeros puestos.

En definitiva, corta participación castreña, pero consiguiendo unos puestos magníficos, que esperamos sea el revulsivo para animar el atletismo castreño.

BORES

Castro, 4; Europa, 0

Arrolló el Castro

El pasado domingo, en el estadio municipal de Riomar, se disputó el encuentro de fútbol entre el Europa y el Castro, F.C., partido que finalizó con el triunfo castreño por 4-0.

Tarde buena para la práctica del fútbol, terreno muy liso, pero duro, buena entrada en los graderíos —tres cuartos—, «Medio Día de Ayuda al Club».

A las órdenes del colegiado cántabro Saiz Zamanillo, sin complicaciones, que alineó así a los equipos:

Europa: Vicente; Roberto, Andrés, Santa Catalina, Caval, José Ramón, Puskas, Manolo, Javier, Avelino y Pesquera.

A los cinco minutos de juego, Ricardo sustituye a José Ramón y en el minuto 72, Rodolfo hace lo mismo con Avelino.

Castro, F. C.: Salazar, Santiago, Merodio, Urtiaga, Mikel, Santamaría, Colina II, Fuentes, Angulo, Chema y Sierra.

En el descenso se queda en la caseta Santiago y sale Martín, y en el minuto 65, Estepar sustituye a Chama.

A los dos minutos y cuarenta segundos, se registra un fallo de la defensa forastera que aprovecha Angulo para, de fuerte disparo marcar el 1-0.

Transcurrió el minuto 24, Chema consigue el segundo tanto para el Castro. Minuto 37, enorme melée en la puerta de Vicente y después de varios rechaces, Sierra, muy oportuno, consigue marcar. 3-0.

Minuto 47 de juego, incurre un defensa forastero en mano, el correspondiente penalty lo ejecuta Angulo, consiguiendo el 4-0, que resultaría definitivo.

Gran primer tiempo de los castreños, que borraron totalmente del terreno de juego a los «europeos», no dejándoles, prácticamente, salir de su parcela en estos primeros cuarenta y cinco minutos.

Los castreños demostraron una vez más su gran momento de juego y moral, confirmando el puesto que ostentan en la clasificación.

La afición está contenta, y ello lo demuestra la gran asistencia al estadio, aun siendo medio día de ayuda al club.

Destaquemos el conjunto completo, puesto que la situación actual del equipo es precisamente por haber conseguido esa conjunción casi perfecta.

Francisco Pérez

Profesora de EGB

DA CLASES PARTICULARES
Consulte sin compromiso.
Razón: Calvo Sotelo, 3-3.° C.
Teléfono 860988.

"CARPIME"
S. COOP, L. T. D.
Carpintería Mecánica
Madera y Aluminio
Pintura y Barnizado
Electricidad
San Juan, núm. 16
Teléfono 86 28 42
PIDA PRESUPUESTOS

PRIMERA REG.

Escobedo	5	— Sámano	0
Siete Villas - Marina Cudeyo (suspendido)			
Cabuérniga	1	— Revilla	1
Ramales	4	— Comillas	0
Valdáliga	2	— At. Deva	1
Ruiz Capillas	0	— Cartes	5
Pontejos	0	— Monte	1
Toluca	3	— Colindres	1
San Román	0	— Ribamontán Mar	0

CLASIFICACION

	J.	G.	E.	P.	F.	C.	Ptos.
Toluca	22	19	1	2	73	19	39+19
Ramales	22	15	2	5	57	31	32+12
Minerva	21	14	3	4	47	20	31+ 9
Escobedo	21	12	4	5	35	22	28+ 6
Comillas	22	13	1	8	38	26	27+ 3
Cartes	22	11	5	6	35	28	27+ 3
Sámano	21	11	2	8	36	32	24+ 2
Monte	22	10	4	8	34	37	24+ 4
Cabuérniga	22	10	3	9	31	25	23+ 1
Colindres	22	9	5	8	23	22	23— 1
Ribamontán Mar	22	7	5	10	33	32	19— 1
Revilla	22	9	1	12	30	38	19— 3
Siete Villas	20	8	2	10	25	38	18— 2
Valdáliga	22	7	3	12	30	37	17— 5
Marina de Cudeyo	21	7	2	12	34	38	16— 8
At. Deva	22	5	5	12	26	44	15— 7
San Román	22	5	3	14	21	45	13—11
Pontejos	22	4	4	14	17	42	12— 6
Ruiz Capillas	22	0	5	17	15	60	5—15

REGIONAL PREFERENTE

Vimenor	0	— Guarnizo	1
Laredo	1	— Velarde	0
Torina	0	— Mioño	1
A. España	2	— Gama	1
Barquereño	1	— Escudo	0
Naval Aesa	0	— Rayo Cantabria	0
Noja	2	— A. Albericia	3
San Justo	0	— Ayrón	2
Suances	1	— Nueva Montaña	1
At. Peñacastillo	0	— Lope de Vega	1

	J.	G.	E.	P.	F.	C.	Pts.
Rayo Cantabria	23	18	4	1	82	8	40+16
Laredo	23	14	6	3	37	24	34+10
At. Albericia	23	14	5	4	35	22	33+ 9
Barquereño	23	13	4	6	44	19	30+ 8
Guarnizo	23	10	8	5	25	18	28+ 4
Suances	23	10	8	5	32	31	28+ 6
Escudo	23	9	6	8	39	27	24
Noja	23	8	8	7	33	31	24+ 2
Velarde	23	8	7	8	26	25	23— 1
Nueva Montaña	23	9	5	9	31	34	23+ 1
Mioño	23	10	2	11	33	37	22— 2
Ayrón	23	8	5	10	33	36	21— 1
San Justo	23	8	4	11	24	38	20— 2
Lope de Vega	23	6	7	10	34	38	19— 3
Vimenor	23	7	5	11	23	28	19— 5
Gama	23	5	7	11	22	31	17— 7
At. Peñacastillo	23	5	6	12	19	35	16— 6
Naval Aesa	23	4	7	10	28	39	15— 7
At. España	23	4	6	13	30	46	14— 8
Torina	23	3	4	16	17	58	10—14

TERCERA-2° GRUPO

Siero	1	— CAYON	0
Piloñesa	2	— SANTOÑA	2
Titánico	2	— Torrelavega	1
Langreo	2	— UNION CLUB	2
San Martín	0	— NAVAL	0
Turón	4	— Caudal	3
Avilés	3	— Gijón I.	0
CASTRO	4	— Europa	0
BUELNA	4	— Oviedo A.	1
BARREDA	0	— A. Lugones	2

CLASIFICACION

	J.	G.	E.	P.	F.	C.	Pts.
Langreo	23	13	5	5	44	21	31+ 9
Siero	22	12	4	6	38	20	28+ 4
Caudal	23	11	6	6	32	21	28+ 4
CASTRO	23	12	4	7	33	29	28+ 4
SANTOÑA	23	10	7	6	32	19	27+ 3
CAYON	23	11	7	5	37	23	27+ 3
Avilés	23	10	5	8	26	22	25+ 3
Turón	23	10	5	8	32	32	25+ 3
NAVAL	23	9	6	8	28	25	24
Europa	23	9	6	8	21	27	24+ 2
GIMNASTICA	23	11	1	11	26	31	23— 1
San Martín	23	10	3	10	29	32	23+ 1
Oviedo Af.	22	9	4	3	25	29	22+ 2
Piloñesa	23	6	9	8	32	35	21— 3
Titánico	23	8	4	11	24	32	20— 2
BUELNA	23	8	4	11	23	36	20— 2
UNION CLUB	23	7	5	11	25	33	19— 5
Lugones	23	5	7	11	24	33	17— 5
Gijón Ind.	23	5	6	12	21	38	16— 8
BARREDA	23	2	6	15	15	43	10— 2

Juan Mari Ulloa, presidente de "La Marinera", habla claro



Se ha escrito y suponemos que se seguirá escribiendo sobre el «affaire» Patxi Vallejo y la directiva de la sociedad Deportiva de Remo de Castro Urdiales.

Una vez más volvemos sobre este tema, para intentar aclarar, de la mejor forma posible, las dudas que puedan permanecer sobre este caso, y lo vamos a realizar por las manifestaciones que nos ha hecho única y exclusivamente el presidente de la sociedad, Juan Mari Ulloa.

Nos tenemos que trasladar al sábado, día 19 de diciembre cuando el ex preparador dijo: «Hasta que no estemos dieciséis tíos para remar y entrenarnos, no nos entrenaremos».

Juan Mari Ulloa, dice: «El preparador no es quién para exigir uno o dieciséis remeros. El preparador cobra para entrenar los hombres que nosotros pongamos a sus órdenes, el resto es asunto exclusivo de la Junta Directiva».

«Al día siguiente—continúa Juan Mari—, el preparador convocó a los directivos, y como estaban trabajando la mayoría a esa hora, acudieron dos, al local de la sociedad, a los cuales no les hizo ni caso, y tampoco se les dio una explicación sobre los motivos de la convocatoria».

Hay que destacar que ese mismo día 19 de diciembre, estuvieron entrenando en «La Marinera» diecisiete remeros, incluidos el ex preparador.

«Fue muy extraña la actuación de varias personas que se encontraban en el local, incluido el ex preparador, puesto que cuando llegaron los directivos, éstos saludaron y no recibieron a cambio ninguna contestación».

Ulloa continúa: «A las manifestaciones que afirman haber escuchado algunos remeros, hay que contestarles a éstos, que ¿cómo es posible que afirmen ciertos puntos sin haber estado en aquellos momentos en el local, puesto que se encontraban en pleno entrenamiento?».

El día 23 de diciembre, afirman que en un escrito, que se había producido una reunión de los directivos con veinte bogadores y entre ellos dos que habían sido expulsados por mala conducta y que la directiva los había vuelto a llamar, asunto éste que contradice lo que siempre ha afirmado Ulloa de que ellos no llamarán nunca a nadie que haya sido previamente expulsado.

Ulloa puntualiza: «la citada reunión se celebró única y exclusivamente entre el residente y otros dos directivos. Tampoco es cierto que habían sido expulsados dos remeros, sino solamente uno, y que, por cierto, fue castigado de forma muy severa cuando no lo merecía».

En cuanto a llamar a remeros, puedo afirmar, dice Ulloa, «que al primero que se le fue a llamar fue al preparador cuando nos encontrábamos en plena temporada de regatas, y se fue a su propio domicilio de Santurce, y todo ello contra la voluntad del presidente, que en esta ocasión fue convencido por la directiva en pleno. Esto incitó al ex preparador a decirles a algunos remeros que los directivos se tuvieron que bajar los pantalones par que él volviera. Asunto éste que se ha vuelto a repetir estos días y que, claro está, no estoy dispuesto a tolerarlo, habida cuenta de que la directiva no puede ni debe admitir presiones de ciertos remeros ni de grupos aislados formados dentro de la misma sociedad y en esta misma línea se mantendrá la directiva siempre y cuando cuente con los mismos componentes actuales».

Acusan ciertos remeros de dictador al presidente, poniendo en su boca «vosotros, los remeros, no tenéis ni voz ni voto, sólo estáis aquí para oír. ver, callar y remar y puntos suspensivos, que tomaba la decisión de expulsar a Patxi sin consultar a la directiva ni a los socios y que él mangoneaba el club a su apetencia.

Ulloa aclara estos conceptos diciendo: «Entre las pocas frases que dije en lo referente a los remeros, fue que estaban allí para entrenar, callar y remar..., lo de los puntos suspensivos lo dije mirando a la cara única y exclusivamente a una persona para que me entendiese perfectamente, no siendo cierto que me dirigiera a todos en general. Por otro lado, estas mismas palabras que yo pronuncié las había oído ya una y mil veces durante la temporada pasada de boca de su preparador».

«yo estoy totalmente de acuerdo —sigue Ulloa— junto con el resto de la directiva, de que a los remeros hay que escucharlos, como a todo el mundo, pero siempre que se trate de asuntos justos y no como en este caso, en que se formó un grupo de once remeros para presionar a la directiva para que rectificase la solución tomada. Yo dije que después de cuatro días sin que el preparador apareciese por la Sociedad, ni tampoco llamase a algún directivo para dar alguna explicación, fue precisamente cuando me decidí a tomar aquella decisión personal de cesar al preparador por los motivos aludidos».

«Posteriormente, mantuve una reunión con toda la junta directiva, a la que comuniqué la decisión tomada, siendo apoyado por unanimidad por mis compañeros».

En cuanto a contar con los socios a la hora de tomar estas determinaciones, «pienso —dice Ulloa— que estoy en el derecho de tomar estas decisiones sin contar con los socios, como es consabido. El presidente, arropado por su junta directiva, que en esta ocasión somos un grupo de amigos, aunque en ocasiones tengamos los lógicos distintos puntos de vista, nunca ha tenido la intención de mangonear la Sociedad, sin previa consulta con el resto de los componentes de la junta. Este apartado lo pueden afirmar todos los directivos».

La directiva hoy

En la actualidad, la directiva se encuentra mejor unida que nunca y me apoya con más entusiasmo, si cabe, que antes, por lo cual estamos realizando una labor totalmente constructiva, como demostrado queda, y es deseo de la misma continuar en esta misma línea. Esta labor se puede apreciar a simple vista, prueba de ello son las numerosas embarcaciones que diariamente se ven en nuestra bahía, las instalaciones que se poseen y la continua labor de captación de remeros que se está realizando.

Tengo que acusar y muy directamente a estos remeros encabezados por su ex preparador, que son los únicos que han intentado destruir la Sociedad, solicitando la publicación tergiversada de unos hechos que para colmo no han existido. En cuanto al apartado en el que dicen los remeros que han seguido al ex preparador, que denuncian al pueblo y ponen como bandera de que el propósito de ellos es el de que la Sociedad salga ganando y para ello sería conveniente de que Patxi siguiera al frente de ellos, Ulloa contesta diciendo: «Nadie os ha echado, porque yo personalmente hablé con Viñal, preguntándole el porqué no bajaba a bogar y me contestó que ya lo pensaría. Yo le contesté que le daba un plazo hasta el día siguiente, a las siete y media de la tarde, hora habitual de los entrenamientos.

Con el mismo motivo, me dirigí a Zaballa, y me contestó exactamente como el anterior, y me dirigí a él, repito, aún sabiendo de que este chico tiene pendiente el servicio militar al que tiene que incorporarse el próximo mes de julio. Sabe este chico perfectamente que he realizado el mayor esfuerzo y las diligencias correspondientes para retrasarle su incorporación hasta octubre, para lo cual he tenido que realizar cuatro viajes a Santander a la Federación para que me extendieran los correspondientes certificados de cómo pertenecía a esta sociedad. Lo cual echa por tierra todas las manifestaciones que los remeros disidentes han hecho en el sentido de que nadie se ha preocupado de ellos, y demostrando de que la directiva se ha preocupado en todo momento de los casos que atañían y atañen a sus remeros.

A partir de este comentario, Ulloa se pone más duro al decir: «Que los únicos que no se han preocupado de nada son los disidentes, porque la actual directiva, al igual que lo hicieran las anteriores, se ha preocupado constantemente y lo sigue haciendo, por el bienestar de sus remeros dentro siempre de las posibilidades económicas de la misma, y la prueba de ello la tienen en el reciente viaje realizado con motivo del Campeonato de España de Traineras a La Coruña, donde se les quería alojar en el lugar que ellos saben y que yo ni siquiera me atrevo a decirlo».

Ulloa intenta poner todo en claro y para ello continá:

«También estuve hablando con Laiseca, que me comunicó que quería bajar a remar. Yo le pregunté si alguien le había echado. Me contestó que no, que lo único que pretendía era que se aclarasen las cosas, porque consideraba que la directiva decía una cosa referente a Patxi, y su grupo, otra muy distinta. Laiseca me pidió que si no tenía yo ningún inconveniente en tener una reunión con dicho grupo de remeros, a lo cual le contesté, que el principal interesado en tener un contacto personal con los remeros era yo mismo, para lo cual quedamos en un principio en reunirnos en un local, concretamente en el Avenida, donde considero que se han gestado todos estos problemas, por haber hecho en el citado local las reuniones.

Después de unas palabras para concretar hora y lugar, quedamos definitivamente para el día siguiente, día 12 de enero, a las ocho de la tarde-noche.

Estaba, a la citada hora y el día señalado con mi persona, el delegado de remeros de la Sociedad, señor Garay, quien lo mismo que yo, tuvo que esperar, puesto que los promotores de la reuniñ llegaron tarde por estar esperando al ex preparador, quien se presentó en compañía de su hermano, quien ya no pertenecía como remero a la sociedad, y también se encontraba en compañía de los remeros otro remero juvenill que en lo que va de temporada no ha acudido ni a un sólo entrenamiento, lo que pregona a los cuatro vientos de que el ex preparador lo que intentaba era buscar la mayor cantidad de personas para verse rodeado en tales circunstancias, pero las cosas no salieron, ni mucho menos, como él se pensabe.

Sigue Ulloa relatando los hechos: «Entraron los remeros en citado local, e inmediatamente hicimos el señor Garay y yo, pronunciándose por nuestra parte un «buenas tardes», que por de los remeros contestaron. Inmediatamente me dirigí a Patxi y le dije:«Tú; fuera; tú no tienes por qué estar aquí, porque ya no perteneces a la Sociedad, porque desde el día 19 de diciembre a hoy día, 12 de enero has tenido muchos días para hablar conmigo y ahora no tengo ningún interés en hablar contigo». A estas palabras me contestó, que yo también había tenido tiempo para hablar con él y entonces le contesté: «Que yo no tenía que hablar con él para nada porque yo no cobro», y diciéndole por segunda vez que saliera del local me contestó que eso lo tenían que decir los remeros. Visto lo cual me despedí de los remeros volviendo a repetir, «buenas tardes, señores».

Juan Mari Ulloa no cesa de hablar, sus ojos demuestran que está viviendo intensamente estos acontecimientos y para ello continúa diciendo:

«Si mal aconsejáis —se dirige a los disidentes— es porque estáis mal aconsejados y lo único que a mi entender deberíais hacer, si es que tanto queréis al pueblo y al remo, es dirigiros de forma individula o colectiva a vuestros compañeros, pidiéndoles perdón por los insultos que les habéis dirigido y que en ningún momento han sido, ni son, merecedores de ellos.

En cuanto a mí, personalmente, todos me habéis insultado pero no a la cara, sino por detrás, aunque si uno de vosotros en la reunión del pasado día 23 de diciembre me llamó dictador, si creía o cree ese señor que dicha palabra la puede considerar como un insulto, está muy equivocado. Porque para dirigir a cuarenta o cincuenta personas en las condiciones que vosotros estáis, en ésta o en otras sociedades similares, hay que ser muy recto que es difícil a dictador. Porque si la directiva de la cual formo parte consiente este «motín», somos todos, vosotros y nosotros».

Plantilla actual

La actual plantilla de remeros de la Sociedad castreña es la siguiente:

Seniors:

Antiago L. Vicuña, patrón, Juanjo Ruiz, preparador, Alejandro Ruiz, Angel Alonso Vega, Antonio Alonso, alfredo Jose, Francisco Javier Tejera, José Antonio Rexach Domínguez, Juan Urquijo, José A. Hernández, José Lafa, Fernando Gutiérrez, José Antonio Larrea, Antonio Salazar, Angel Luis Allegría, VicenteGabancho, Alberto Sánchez, Pedro María Alberdi Llamosas, Alberto Urea (que se incorporará en marzo) y José Antonio Pereira (posible).

Se espera en breve la incorporación de cuatro remeros más con lo que la plantilla se puede considerar que quedará al completo.

Francisco Pérez

LA Ilustración DE CASTRO

Director: JULIO POO SAN ROMAN Editor: «LA ILUSTRACION DE CASTRO, S. A.» Año LXXXIII Núm. 4.232 21 de febrero de 1982 - Precio 35 pesetas

Los de "Castro-Nada", o la menopausia en la política

Señores, creemos que todo el mundo sabrá, a quienes se les puede colocar ese cartel de «Castro-Nada».

A aquellos que desde hace tres años, sistemáticamente vienen oponiéndose y torpedeando a todo cuanto de positivo quiere hacerse en el Municipio.

Si se trata de las obras del agua, se oponen porque dicen que no quieren se haga de la forma que se propone, sino de la forma que ellos digan (para no hacerla).

Si se trata de la nueva Plaza del Mercado, nos dicen que no hace falta, que con la Vieja nos sobra, sin pararse en más argumentos.

Si se quiere llevar el agua a Allendelagua, Cerdigo e Islares, dicen que sí, pero que no, saliéndose por la tangente e intentando con diversas excusas, cargarse el proyecto.

Si se quiere acabar el Polideportivo, pues también ponen «pegas», que si los fondos, que si el Consejo Superior de Deportes. ¡Cualquier motivo o pega es bueno!

Si se quiere hacer o acabarse una carretera por la antigua vía hasta Brazomar. pues a decir que hay otras obras más urgentes, que si los particulares, etcétera.

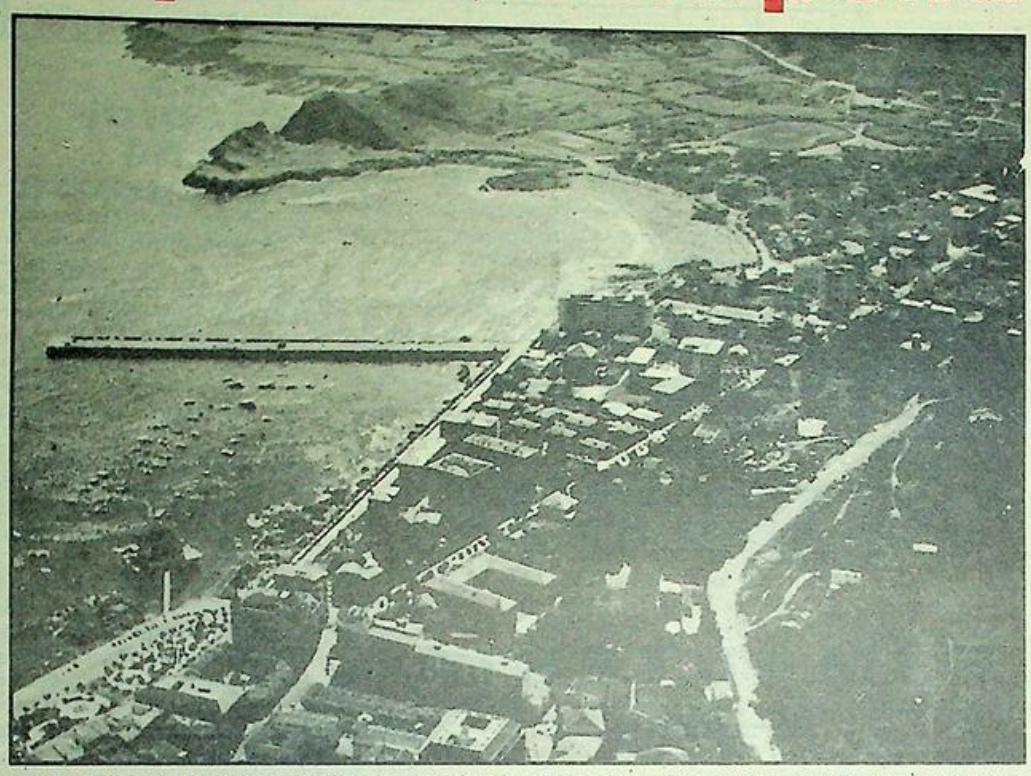

Perspectiva de la ciudad. Al fondo, zona de la playa y Cotolino, donde se van a construir las 28 viviendas sociales.

Si se hacen obras de saneamiento, totalmente necesarias, en la zona de la playa hasta empalmar con el casco urbano de Castro, ¡que si es para Castro Novo...!

Y, así, etc., etc., etc.

¡Ah! y claro está, si van a comenzar un bloque de viviendas en Cotolino cumpliendo todas las normas urbanísticas legales, pues entonces a resucitar el «coco» de Castro-Novo, para que no se haga nada y se vayan al garete una serie de puestos de trabajo y riqueza para el pueblo.

Hay que calificar a esta gente como maniáticos y «menopáusicos» de la política, pues viven, comen, duermen y sueñan con esa «señora», y por eso precisamente se han pasado de «rosca».

En sus desatinos, han llegado a la violencia —claro que por delante, mujeres y niños— de ir a insultar y amenazar a los que comenzaron los trabajos en Cotolino, y de noche. ¿Quién sería? ¿los fascistas?, a quemar la madera que habían llevado para la obra.

Y, ya en el colmo de los desatinos auténticamente cómicos, propios de una demencia senil —si no sería imposible— esas buenas gentes, el domingo día 14 de febrero se fueron por la mañana con sus correspondientes pertrechos, y algún burro que otro, a Cotolino a tapar las zanjas abiertas por la máquina excavadora, con una absoluta falta de civismo y total desprecio hacia la propiedad privada, creyéndose jueces y árbitros de todo, pisoteando los derechos de los demás y de paso a la Constitución, que tanto invocan cuando les conviene.

¿Hasta dónde llegará la menopausia política de los de «Castro Nada»

VLADIMIRO

Seguidores de I. C. U., con sus concejales al frente, causan daños en una propiedad privada

Si no hubiera sido a plena luz del día, luciendo el sol y en domingo, no habría podido darse crédito a lo que vieron y dijeron las personas que estaban paseando por las inmediaciones de Cotolino.

Una «cuadrilla» de «icutarras», con algunos de sus concejales al frente, ¡qué responsabilidad!, se dedicaban a coger el guijo o gravilla depositado en el terreno, en donde iba a iniciarse la construcción de un bloque de viviendas y se dedicaban con palas y otros utensilios a tirarlo a la mar.

Algo verdaderamente inaudito e incomprensible, pues ni más ni menos estaban metiéndose de lleno en el Código Penal, cometiendo un delito de daños, contra una propiedad, aún cuando la misma tuviera relación con Castro-Novo, o con la sociedad promotora.

¿Pero qué importa por lo visto cometer un delito a ciertas personas? A las leyes, tales personas se las saltan como les da la gana y se ríen de todo lo divino y humano, no respetando autoridad alguna.

Pero, ¡alto!, si la autoridad pretende hacerles respetar las leyes, entonces se levanta un coro de gritos, insultos y lamentaciones, haciéndose las víctimas y acusando de represores y dictadores a los que están dentro de la ley y quieren que ésta sea igual para todos y se aplique cuando sea necesario.

¿Hasta cuándo las autoridades responsables —si es que queda alguna— van a tolerar tales desmanes y atentados por parte de esa gente, que no respeta ni la libertad ni la propiedad ajena?

Estaba apañado el pueblo de Castro, si estos infractores de leyes algún día llegaran a mandar en Castro, pues la opresión, la violencia y la dictadura más feroz habrían caído sobre los castreños que no pensaran como ellos, triturando y haciendo añicos a toda libertad.

VICTOR

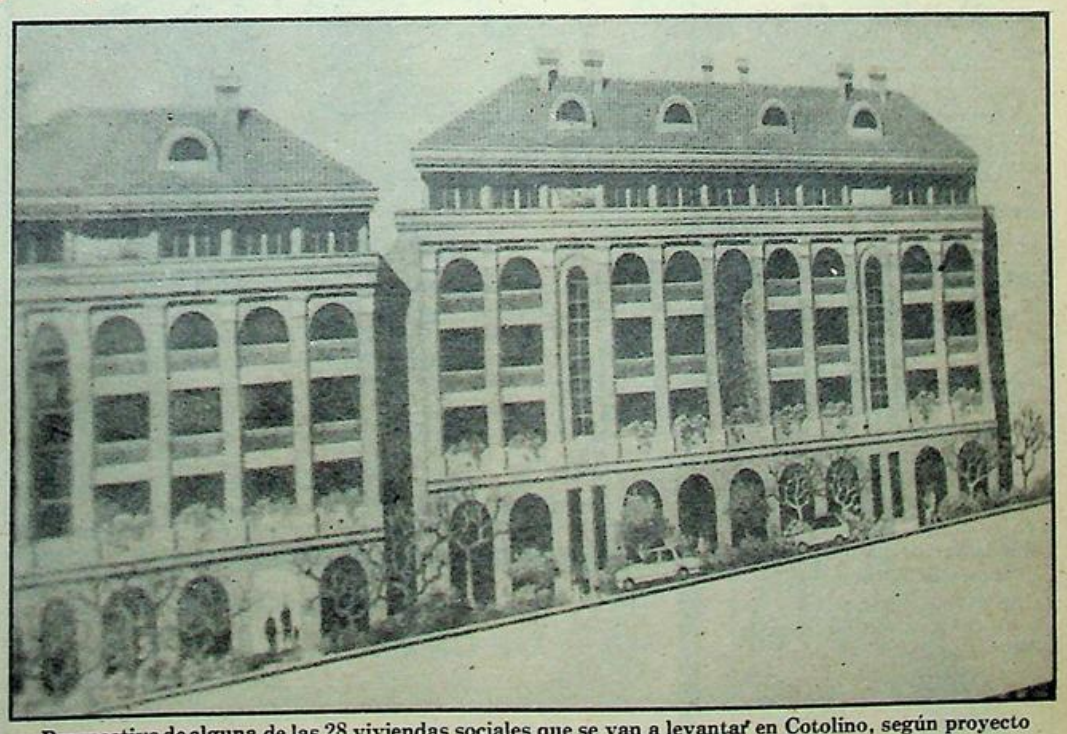

Perspectiva de alguna de las 28 viviendas sociales que se van a levantar en Cotolino, según proyecto del arquitecto santanderino don Ricardo Lorenzo.

INDICE LOCAL

Farmacias de guardia

Domingo, día 28, Robiralta.
Semana del 1 al 6, Roviralta.
Domingo, día 7 de marzo, Santisteban.

Movimiento Demográfico

Nacimientos:

Sergio Gómez y Gutiérrez, hijo de José Manuel y de Alicia; alvaro Gómez y Gutiérrez, de José Manuel y de Alicia; Lidia Acero y Sedano, de Julián y de María Elena; Oscar Cobo Palacio, de Oscar y de Vicenta.

Matrimonios:

Pedro María Romayor y Villare, con Elena Ulibarri y Ramos.

Defunciones:

Eugenio Martínez y Urrabaso, de 64 años de edad; Jesús María Echevarrá y Blanquer; de 47; Beatriz Murga y Peñuñuri, de 83; Mariano Luciano Llano y Gómez, de 83; Victoria Arriola y Andonegui, de 93; Bernardo Prieto y Joaquina, de 58; Antonio Villanueva Gurruchaga, de 68 años.

Dando las gracias

José Sabas Martín Marcos y Asun Mari Sánchez Llamosas, ante la imposibilidad de hacerlo personalmente, quieren agradecer al pueblo de Castro las innumerables muestras de condolencia y simpatía recibidas ante el fallecimiento de su hija Ana María, ocurrida en Salamanca, el día 24 de enero de 1982.

HORARIO DE MISAS

DIARIO

8,30: Colegio Corazón de María.
8 tarde: Iglesia Sagrado Corazón.
8 tarde: Colegio Corazón de María.

VISPERAS DE FIESTA

8 tarde: Iglesia del Sagrado Corazón.
8 tarde: Colegio Corazón de María.

DOMINGOS Y FESTIVOS
MAÑANA

9: Convento MM. Clarisas.
9: Colegio Corazón de María.
9,30: Iglesia Sagrado Corazón.
11: Parroquia Santa María. (NIÑOS).
11: Colegio Corazón de María.
11,30: Capilla Santo Hospital.
12: Iglesia Sagrado Corazón.

TARDE

1: Capilla Brazomar.
1: Colegio Corazón de Marís.
6,30: Iglesia Sagrado Corazón.
7: Colegio Corazón de María.

LA ILUSTRACION DE CASTRO

(Depósito Legal: SA. 25-1977)
Redacción y Administración.
Travesia de la República Argentina
Apartado 66
CASTRO-URDIALES

Precios de suscripicón:
Trimestre: 450 pesetas.
Un años: 1.800 pesetas.
Extranjero: 2.100 pesetas año.

(PAGO ADELANTADO.)

Imprime: EDITORIAL CANTABRIA, S. A.

EL TIEMPO EN CASTRO URDIALES

Mes de febrero de 1982

Fecha — Día		TEMPERATURA Máx.	TEMPERATURA Mín.	VIENTO Direc.	VIENTO Fuerza	ESTADO DEL MAR	ESTADO DEL CIELO	LLUVIA m.2
6	Sábado	19	14	S. W.	Flojo	Marejadilla	Despejado	0
7	Domingo	15	10	S. W.	Moderado	Lisa	Despejado	0
8	Lunes	16	9	W.	Flojo	Marejadilla	Despejado	0
9	Martes	18	8	S. W.	Flojo	Marejadilla	Despejado	0
10	Miércoles	17	10	S.	Moderado	Marejadilla	Despejado	0
11	Jueves	17	12	S. W.	Moderado	Lisa	Nuboso	0
12	Viernes	17	12	S.	Fuerte	Marejadilla	Nuboso	1'0

Importante cantidad de drogas, aprehendida

En uno de los días de la semána se ha aprehendido por los servicios policiales una importante existencia de drogas en un piso de la calle José María de Pereda, cuyo valor asciende a una elevada cantidad de dinero y cuya acción policial llevada a cabo por una brigada especializada, está, al parecer, practicando las diligencias aclaratorias sobre el verdadero alcance de este tráfico.

«GURSA»

ESMALTERIA

GURIEZO

Obsequiar «GURSA» es obsequiar calidad

Teatro Argenta

TELEFONO: 861930

PROGRAMACION

«El imperio de las pasiones», sábado, día 20.
«El valle de la furia», domingo, día 21.
«El valle de la furia», lunes, día 22.
«Días del cielo», miércoles, día 24.
«El super poli», jueves, día 25.
«Golpe audaz, sábado, día 27.
«El primer asalto al tren», domingo, día 28.

NOTA.—Todos los domingos y días de fiesta, a las 4,30, película especial para niños, tolerada.

"LA ILUSTRACION DE CASTRO"

Se vende también en Santander, kioscos de Revuelta y Pepita, y en el bar "Machichaco"

Premio extraordinario de licenciatura

En la Facultad de Medicina de la Universidad Complutense de Madrid, le ha sido concedido el premio extraordinario de la licenciatura de Medicina a nuestro buen amigo don José Zapatero Gaviria, hijo del doctor don Antonio Zapatero Domínguez, tan querido en nuestra ciudad.

Este galardón, muy preciado y difícil de conseguir, es el premio con que la Universidad distingue a sus mejores alunmnos.

La pasada semana, en la sección retrospectiva de LA ILUSTRACIÓN, se publicaba la concesión del Premio Obieta 1948 a su tío Pepe Zapatero; va siendo una constante en nuestro semanario la aparición del apellido Zapatero acaparando méritos y distinciones.

Si el triunfo de los castreños proyectados al exterior nos alegra y enorgullece, compensando las tristezas que conductas del interior producen, en esta ocasión nos sentimos mucho más alegres y orgullosos, por tratarse de unos castreños que pasean el nombre de nuestro pueblo por toda la geografía patria con verdadero entisiasmo.

Felicitamos entusiasta y cordialmente al joven médico José Zapatero Gaviria al iniciar esta cadena de méritos, haciendo extensiva su felicitación a su padre y tío, los eminentes médicos y grandes amigos de todos los castreños, Antonio y Pepe Zapatero Dominguez.

EL SEÑOR

DON SANTIAGO GARAY PEÑA

Falleció en Santander, el día 12 de febrero de 1982, a los 62 años de edad, habiendo recibido los Santos Sacramentos y la B. A.

D. E. P.

LA PENA CASTRENA DEL ATHLETIC DE BILBAO,

RUEGA a sus SOCIOS y simpatizantes se sirvan encomendar su alma a Dios y asistan a la MISA que, por su eterno descanso, se celebrará el próximo DOMINGO, día 21 de febrero, a las DOCE del mediodía, en la iglesia del Sagrado Corazón, por lo que les quedarán agradecidos.

Castro Urdiales, 17 de febrero de 1982.

Necrológicas

M. Luciano Llano Gómez

Este vecino de Portugal[illegible] que sentía una especial devoción a Castro, tuvo la desgracia de padecer un accidente, consecuencia del cual perdió la vida, cayéndose a nuestro puerto. Contaba el finado 83 años de edad; y recuperado su cadáver por la Cruz Roja del Mar, fue trasladado al Depósito del Santo Hospital Civil.

Después de una misa celebrada en el benéfico Centro fue trasladado su cuerpo a Portugalete. Enviamos nuestro sincero pésame a sus familiares.

Victoria Arriola Andonegui

Vino a residir a Castro una señora bilbaína hace tres años. Santo Hospital, donde por sus dotes de simpatía, se hizo apreciar por todos los residentes y por numerosos vecinos que la conocieron. En plenitud de facultades cumplió los cien años en mayo del año pasado. Existían dudas sobre la edad exacta de Victoria; pero hoy está plenamente confirmado que entregó su vida a Dios, dos meses antes de llegar a los 101 años.

En la Iglesia del Santo Hospital se han celebrado los oficios religiosos y en el cementerio municipal de Ballena ha sido inhumado el cadáver, y queremos hacer llegar a todos sus familiares el afecto y simpatía que se profesaba a la difunta y el dolor que nos ha causado su desaparición.

Bernardo Prieto Joaquina

Tuvo la desgracia el [illegible] Bernardo de sufrir un accidente días pasados, del cual parecía estar recuperado; pero, repentinamente, un agravamiento inesperado, terminó con la vida de este marinero.

Había nacido hace 68 años en Isla Cristina (Huelva), residiendo más tarde en Barbate y Franco, de la misma provincia. Era el difunto un verdadero artista en el oficio de «redero», una enfermedad en la vista vivía últimamente retirado de los oficios de pescador. ILUSTRACIÓN quiere expresar á todos los familiares el sentimiento que nos ha producido la pérdida de Bernardo.

Antonio Villanueva Gurruchaga

A los 68 años de edad, [illegible] este pescador, jubilado, que apreciado en toda nuestra marca. Había nacido en Guriezo pero muy pronto vino a nuestro pueblo para dedicarse a las faenas pesqueras. Por su carácter, logró ser estimado de todos.

Al sentimiento general de población quiere unirse nuestro semanario, expresando nuestro pesar por la desaparición del amigo.

Santiago Garay Peña

Una larga dolencia ha arrebatado a este amigo, conocido de todo Castro, por apelativos cariñosos de «Paguín» y «Macareno». Este último sobrenombre, muy de agrado, nació como consecuencia de la tez morena del difunto. Tenía 62 años, y muy cumplidor de sus deberes familiares y laborales sacaba tiempo para afición favorita de seguir al Athletic de Bilbao, a cuya [illegible] castreña pertenecía.

Por el afecto que toda ciudad le profesaba, los [illegible] funerarios se vieron muy concurridos, y acompañamos a los familiares y amigos en su dolor.

TIEMPO PASADO

"LA ILUSTRACION" en los años 40

★ 20 de febrero de 1949

«POR LAS VICTIMAS INOCENTES DE LA GUERRA.—A las puertas de España, la nación católica y hospitalaria por excelencia, se acercan en estos días varios millares de niños que necesitan se les haga caridad por amor de Cristo. Vienen de Centroeuropa, de Austria y buscan en nuestra Península un poco de calor de hogar, que en su patria les falta: pan, lumbre, ropa y amor durante un poco de tiempo. Luego marcharán de nuevo, y quizá un día futuro dirán: «Una familia española salvó mi vida». De esto se trata, de salvar vidas...

Por imperativo de caridad, porque el Señor está en ellos cuando ellos nos piden un poco de lo que nosotros tenemos, y a veces malgastamos, porque es deber de humanidad España va a recoger durante unos meses millares de niños y niñas víctimas inocentes de la última guerra. Si no hay caridad, efusión de amor, para estos niños, ¿habrá esperanza para el mundo?...

La Iglesia española a través del eminentísimo señor cardenal Primado de Toledo, ha cursado invitación al primado de Austria para que unos millares de niños y niñas, necesitados, que seleccionará la Organización Católica Austriaca de Caridad, pasen unos meses en España viviendo con las familias católicas que se sientan movidas a ejercer esta singular obra de caridad.

A mediados del mes de febrero llegará a España la primera expedición, compuesta por quinientos niños. Hasta la frontera vienen acompañados por la organización austriaca y a su llegada a España se hará cargo de ellos el Estado, por medio de unas estaciones que probablemente se montarán en San Sebastián y en Madrid. A partir de este momento se hará cargo de los niños el secretariado Nacional de Caridad de la Acción Católica Española, principalmente por gestión directa de la rama de las jóvenes y se distribuirán los niños con arreglo a las peticiones recibidas. En esta primera expedición son todos niños, en buenas condiciones de salud, cierto que necesitados, austriacos y de religión católica. Todos ellos de seis a doce años.

Hasta el momento hay cerca de millar de peticiones: unas familias ofrecen hospitalidad a una pareja de niños, la mayoría a uno y otras aportan su ofrecimiento económico para costear entre varias la estancia de un niño. Permanecerán en nuestra patria cuatro meses terminados los cuales darán paso a otras expediciones hasta completar la cifra tope señalada de 20.000 niños.

La participación estatal, conviene aclarar este extremo, se limita a hacerse cargo de los niños en la frontera, instalarlos en las instituciones de Auxilio Social y Protección de Menores y remitirlos al punto donde vivia la familia que haya solicitado hacerse cargo de ellos. Pero el resto compete a los católicos españoles. Es un deber de caridad que nos corresponde a los particulares, aparte de cuanto el Estado también pueda hacer en favor de esta infancia que busca un paréntesis de tranquilidad y de «amor» dentro de las fronteras de nuestra patria».

— — — — —

«VANGUARDIA DE LA FE.—He aquí, unos párrafos de la carta que el Sr. Sagarminaga ha recibido de un amigo, misionero en China: «Caro amigo: Resultan impotentes todos los esfuerzos de los gubernamentales ante el fuego devastador comunista, que sigue su curso como guiado por el dedo implacable del destino. Ni siquiera este rinconcito de nuestro vicariato escapará de sus llamas.

Multitud de gentes huyen de aquí. Marcharon también el P. Incharbe y el Hno. Alaso con las niñas de la Santa Infancia.

Los que quedamos estamos mudos y enlutados. Ya no nos quedan más que lágrimas y angustiosos recuerdos de suplicios y de muerte. Decenas de miles de refugiados que han venido a guarecerse aquí, escapando de las violencias comunistas, se hallan en situación angustiosa que trasciende a lo trágico. En su campo es preciso que yo suavice sus sufrimientos físicos y sus penas. Toda palabra de consolación, todo esfuerzo para aligerar sus sufrimientos, el amor, el verdadero amor, son medicinas que hacen mucho bien.

A pesar de los esfuerzos heroicos que hago para libertarlos de la desesperación y de la muerte por hambre, siento en el alma que me faltan medios suficientes. Ello me produce gran tristeza y es para mí un manantial amarguísimo de lágrimas. ¡Si supieras lo que sufro! Y ávido y desencajado, sigo con los ojos vidriosos ese horrendo espectáculo, donde los gritos de ayes no se pueden reprimir y los gritos de dolor suenan con vehemencia. Quedo separado del misionero más cercano 400 kilómetros.

Adios y que tú seas todo lo feliz que desea el mejor de tus amigos. Fray Francisco Zendoquiz.

PISCIS

Pasotas y carrozas

Es curioso cómo hoy día, se quiere clasificar a las personas por carrozas y pasotas, queriendo usar un lenguaje muy chuchero (lo que ya lo clasifica), ocultando unas expresiones más descarnadas, pues al fin podemos decir que los pasotas, no son más que unos vulgares irresponsables, que quieren ocultar eufemísticamente, si cabe, su cobardía y falta de espíritu arriesgado aparentando que están por encima de todo eso y que no les afectan las inquietudes de cada día, cuando resulta que lo único que están ocultando es su cobardía su falta de responsabilidad, su personalidad desdibujada, su falta de ánimo arriesgado, su falta de iniciativa, y mucha sobra de hombre masa, esclavizado por cuantas diversiones le ofrece la vida moderna que le rodea, huídos siempre de si mismos, porque como dice la canción, a lo loco se vive mejor, pues son incapaces de conquistarse a si mismos, que es la auténtica valentía. No reparan en la trascendencia de las cosas y acontecimientos, no tienen visión de futuro, sino que quieren estrujar el presente, recibiendo impresiones fuertes, sintiendo pavor horrible a la soledad, a la seriedad de la vida, a los problemas que puedan surgir. En fin que son los auténticos parásitos de la sociedad de nuestros días, que viven de los adelantos y progresos de la sociedad, que los demás le han proporcionado: pero que ellos jamás serán capaces de crear ni mantener. Fáciles a la crítica e inadaptados y no porque la sociedad no esté a su altura, sino porque ellos son incapaces de estar a la altura de la sociedad y de remangarse y entrar a fondo en sus problemas, para poner sus fuerzas físicas e intelectuales a disposición de la sociedad, pero es porque ni siquiera los tienen. De ahí su huída cobarde a las drogas. En fin que el «pasota» no es más que un vulgar cobarde, parásito de la sociedad.

Y qué diremos del carroza. Ante todo que aquí se le da diversas acepciones, pues mientras unos lo aplican simplemente los que ya están entrados en años, por el mero hecho de tenerlos, otros se lo aplican a los que no piensan como ellos. Por esto esta etiqueta es mucho más ambigua y tiene tanto sentidos, que quizá los acusadores son los primeros etiquetados con ella, pues si quieren expresar el conservadurismo de los mayores, yo me preguntaría ¿y no serán más conservadores los que se creen modernos, sin ningún atisbo de progreso. Pues yo creo, que es muy distinto ser moderno, que ser progresista, ya que son mucho más conservadores los modernos que los tradicionalistas. El moderno es la gran carroza de nuestros tiempos, mientras que los conservadores tradicionalistas son los pasotas de todo lo intrascendente, vulgar y sin sentido de nuestros tiempos. El progresista si quiere ser auténtico progresista, tiene que partir siempre de la tradición (sin tradición imposible de todo punto ser progresista) sin amarrarse a modernismos estabilizadores de comodidad y vida fácil. Estos modernistas son los que crean los futuros conservadores, que ya lo son en el presente pero que no se nota hasta pasados unos años, pues el tiempo es el mejor clasificador de las personas. Los modernistas son los que no tienen visión de futuro, ni quieren tenerla. La verdad que una vez que se han anclado en la comodidad de nuestros tiempos, qué difícil es vivir en la inquietud por un superación para el futuro. El tradicional tiene un gran punto de apoyo (el único) para el progreso, mientras que el moderno se encuentra sin el bagaje necesario para elaborar el futuro. De modo que sin tradición estaríamos todavía en la era primaria sin perspectivas de superación y de un futuro mejor. Por tanto todo el que se acune en un sistema filosófico, por muy progresista que parezca, está llamado a ser un exacerbado conservador y anticuado, como todo sistema filosófico que pasa con su tiempo, en que se creó. Si no nos fundamentamos en el único hombre progresista de verdad, Xto, estaremos siempre sufriendo el síndrome de la incapacidad para progresar y condenados a las etiquetas de pasotas y carrozas, las dos faunas especializadas de nuestros tiempos, en que vivimos de etiquetas, pero no muy bien definidas.

Valle del Arenal

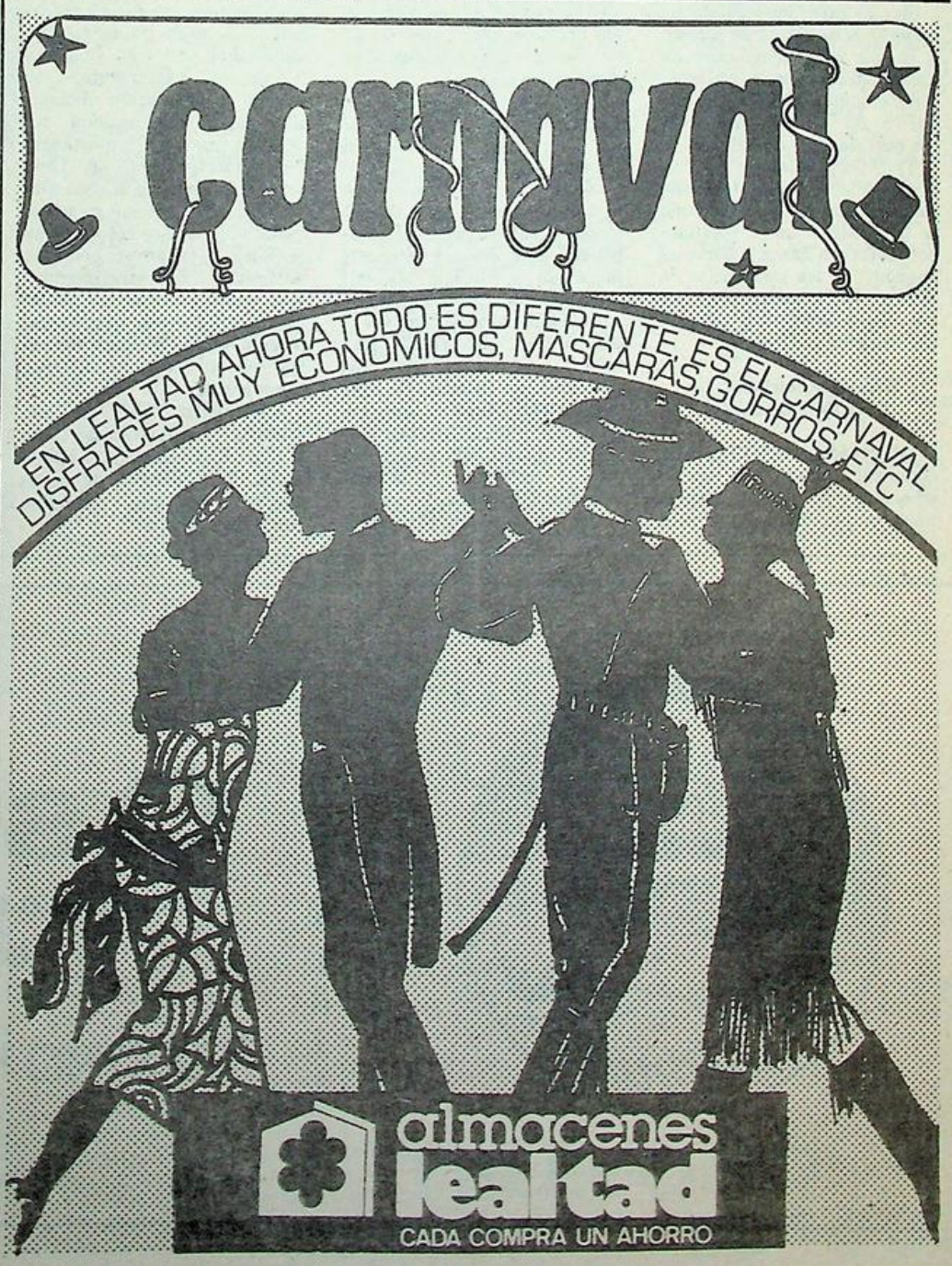

SASTRERIA
CHALO
Le ofrece amplio surtido en artículos propios de temporada
CAMISERIA PANTALONES
CAZADORAS JERSEYS, etc.
Calle Javier Echevarría, 11.
Teléfono 860546.

MIGUEL IRIARTE
MARMOLERIA
Los Huertos, s/n. Teléf. 860793
CASTRO-URDIALES.
Trabajos de piedra y mármol, fachadas, portales, escaleras, panteones, criptas, lápidas, fregaderas y fogones.

Guriezo

Incremento de la producción agrícola en Nocina

Positivo balance de la Cruz Roja comarcal, durante el pasado trimestre

Comentarios deportivos en torno al Castro, F. C.

La localidad de Nocina, ubicada en los aledaños de la carretera a Villaverde de Trucíos, ha incrementado de manera notable en la presente temporada la recolección de productos agrarios en sus múltiples variedades. Así las cosas, una de las cosechas más espectaculares ha sido la de calabazas, alcanzándose algunos ejemplares de gran tamaño.

Por este motivo nos acercamos a la localidad y uno de los pioneros en este campo, don Jesús Isla, nos indicó que las peculiares condiciones climáticas han propiciado estos frutos que contrastan con los aparecidos en anteriores campañas.

Lógicamente, una mayor adecuación de las tierras de labor, han hecho posible «el milagro» y por lo que respecta a los productos agrícolas en la zona, bien podemos afirmar que en algunos casos ha habido calidad y abundancia.

Asimismo no estaría de más indicar a nuestros lectores que el núcleo de Nocina es uno de los más característicos de este Municipio, tiene los importantes servicios sociales como teléfono automático y alumbrado público.

Siendo muy susceptible de mejorar la carretera de acceso, a la que una buena capa de riego asfáltico sería un buen complemento a su trazado, con objeto de poderla franquear con seguridad y comodidad.

También en toda la zona de este enclave, está tomando carta de naturaleza el gremio de la construcción, habiéndose contabilizado hasta la fecha un aumento en las residencias de nueva planta superior al 6,8 por ciento sobre los cálculos previamente realizados.

Excelente balance de la Cruz Roja Comarcal

La actuación de la Cruz Roja comarcal durante el pasado trimestre y por derivación en el año anterior, no puede ser más halagüeña. La diversificación de casos en los que su concurso fue presto y eficaz, ponen de relieve un afán de superación digno de todo elogio.



El agricultor y ganadero de Nocina D. Jesús Isla, posando para nuestros lectores con uno de sus múltiples «trofeos».

Como muchos de nuestros lectores saben, el centro receptor de la Cruz Roja está en la cercana localidad de Castro Urdiales, perfectamente equipada con los vehículos al efecto y con el personal competente para llevar a cabo con prontitud y eficacia las misiones encomendadas.

Complementando todo lo expuesto hay que añadir que necesita una labor de proselitismo de socios y simpatizantes. Muchos son los problemas que tienen que solventar, y ello sólo es posible con el esfuerzo y la colaboración de todos.

Por lo que a este Municipio de Guriezo respecta, son varias las ocasiones en que el vecindario ha dado muestras de solidaridad con esta benéfica entidad. Ultimamente, se verificó la cuestación oficial, alcanzando la cantidad recaudada una cifra importante. Por contrapartida, la Cruz Roja ha llevado en la zona una adecuada labor de información, recordando a este respecto las sesiones cinematográficas celebradas sobre salvamento y socorrismo, y donde la asistencia, muy numerosa, quedó complacida sobre los conceptos expuestos en favor de nuestros semejantes.

Resumiendo todo lo expresado, hay que indicar cómo la Cruz Roja necesita el apoyo moral y económico de todas aquellas personas solidarias con el bien común.

MARCOS

Comentario deportivos

Como viene siendo habitual y de forma paulatina, exponemos a nuestros amigos del deporte adecuadas consideraciones en torno al Castro, F. C.

Como primera providencia hay que matizar que debe continuar el afán de lucha y superación del equipo como lo ha probado en los excelentes resultados obtenidos fuera de casa, preferentemente contra el Naval, equipo correoso y fuerte y donde el Castro supo jugar su partido.

Para el aficionado, lo ideal es que los puntos alcanzados en campo ajeno, tengan feliz continuidad en Riomar, y no ocurra que por exceso de confianza u otras causas, se pierdan confrontaciones de forma lamentable.

Indiquemos que los proyectos de la directiva en torno a la ampliación de la iluminación del campo no deben abandonarse. Con el concurso de todos, preferentemente de entidades oficiales y económicas, pueden conseguirse los frutos que se pretenden, que es definitiva paliar el costo de las instalaciones.

Desde luego, que la adecuación general del alumbrado redundaría positivamente en el horario de los encuentros, haciéndoles más asequibles cara al aficionado en las jornadas de invierno.

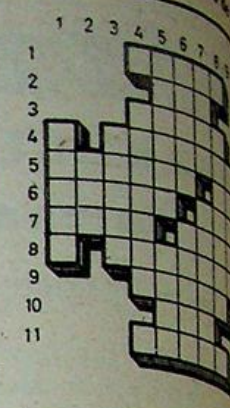

Crucigrama

HORIZONTALES.—1: bra inútil que se emp completar un verso.—2: mo inferior de la entena barco.—3: Cada una de duaciones que puede tom color.—4: Hiciesen sonar trumento músico.—5: Re genios aéreos en la escandinava. Breve com a una obra literaria.—6: P lengua por una cosa. Cas pecho.—7: Ciudad de Torcida de la vela.—8: A ciudad de Palestina.—9: asiática.—10: Hijo de No Que come con avidez.

VERTICALES.—1: grandes.—2: Café.—3: jas.—4: Peces marinos races, parecidos a la 5: Arbustos rosáceos, parecido a la ciruela Mono de cola larga.—6: zafio. Interrumpir.—7: cuyo centro está la p ojo. Entablado movible lebre reina de Palmira del rey Odenato, vencid cida a cautiverio en el por el emperador Aureli Máquina hidráulica p traer el agua de un po Semejante.—11: Relajado

Solución

HORIZONTALES.—1: Bolos.—2: Temas.—3: Temas.—4: R. Mo.—5: Tacos. Mico.—6: Trar.—7: Iris. Tarima.—8: Judea. Z.—9: Noria.—10: Sra.—10: Cam.—11: Laxos.

VERTICALES.—1: Ri.—2: Cat.—3: Matiz.—4: B. L.—5: Oberón. No.—6: Lames. Tórax.—7: Pablo.—8: S. Samaria.—9: Cam.—10: Sra.—11: Laxos.



CAFETERIA

Ostende

Un nuevo estilo (pensado para usted)
ambiente selecto

CASTRO URDIALES - FRENTE AL PARQUE

OTAÑES (8)

Pueblos de Castro

Recordando a un campeón

Hoy, 21 de febrero, se cumplen 18 años del fallecimiento de Hilario Rodríguez Salvarrey «El Rubio». el que sin menoscabo para otros de nuestros atletas, y distintos deportes, ha sido el castreño que mayores laureles de ámbito nacional ha conquistado.

Había nacido en Talledo el 27 de octubre de 1913. En aquellos años de plena explotación minera, Talledo contaba con unos 250 habitantes y entre ellos un chico alto y rubio que dejó prontamente la escuela para ayudar al sustento de los suyos trabajando en la mina de Setares. Los domingos los alternaba entre bajar a Otañes a retozar en la plaza a los sones del pianillo o concurrir al carrejo más cercano y practicar su deporte favorito, el bolo de pasabolo, que posteriormente le haría muy famoso en todos estos contornos.

Uno de estos domingos, muy entrada la noche, se presentó en la casa con una oveja, fue su primer trofeo ganado en Gordejuela, Vizcaya. Era el año 1931 y durante 30 años, ganaría casi todas las partidas en que jugó, y gran número de concursos oficiales que llenaron un palmarés glorioso difícil de igualar, hasta 1961 que ganó su último campeonato provincial.

La guerra civil fue un paréntesis forzoso en su actividad deportiva. Ingresó en la Guardia Civil de Asalto y cuando las tropas nacionales conquistaron el norte, fue incorporado como todos los de su edad, hasta el final de la guerra y una vez licenciado contrajo matrimonio el día 15 de junio de 1940, con una de las chavalas más guapas de Otañes, Asunción Loidi «Tita» en cuyo matrimonio tuvieron tres hijas, Asún, Rosario y Matilde que es la que acompaña a Tita mientras nos cuenta y proporciona los datos que nos permiten hacer ahora este merecido recuerdo para Hilario Salvarrey, cuando estamos escribiendo sobre Otañes al tiempo que avivamos un poco la simpática controversia de llamarle «El Rubio» como dicen los de Otañes o «El Rubio de Talledo» como exijen los de Talledo.

Al principio de los años 40 ingresó en la Brigada de Vía y Obras del Ferrocarril, y cuando había mineral del Castaño o Galdames hasta Urdiales, trabajaba en los trenes mineros. En esa época es cuando empezamos a conocer y admirar al «Rubio» y los ferroviarios orgullosos de contarle entre sus compañeros. Recordamos en plena romería de Santiago, se presentó en Santullán con una novilla que había ganado en Guriezo y naturalmente fue aplaudido y vitoreado por los romeros mientras levantaba con sus largos brazos, a sus chiquillas que junto a su madre habían asistido a la romería.

Empezaron a organizarse campeonatos provinciales y nacionales de este deporte rural tan arraigado en estos contornos, la afición de Hilario logró que en Otañes le permitieran preparar el carrejo de El Castañal para lo que hubo de eliminarse varios de los grandes y frondosos castaños y acacias. Hilarios mimaba su tabla, cuidaba sus contornos, acariciaba los bolos que luego su fuerte brazo arrojaría rectos, incluso por sobre el río hasta la finca de Nazábal, lo que nadie logró hacer ni antes ni después.



«El Rubio» con algunos de sus muchos trofeos. Otros muchos, los había regalado a familiares y amigos.

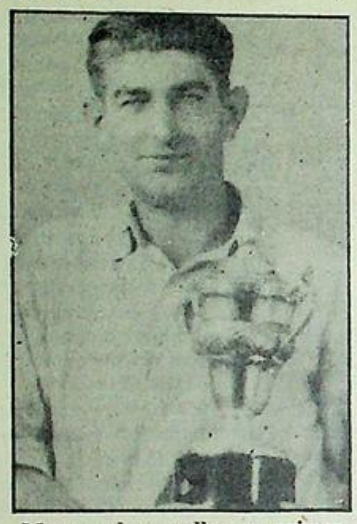

Mostrando orgullso su primer copa como campeón de España.



Hilario (camisa clara) y Badillo, vizcaíno, su principal rival.



Doña Asunción Loidi, Vda. de «El Rubio de Talledo»

En 1945 y 46 lograría clasificarse cuarto en el Campeonato de España para en 1947 ganar su primer Campeonato Nacional, que repetiría en 1952 y 55 y en el 57 quedó subcampeón. Fue campeón provincial en los años 1951 y 61. Ganó los campeonatos interprovinciales, Santander, Vizcaya, Burgos en los años 1956 y 1958, quedando subcampeón en el 57 y 59. La certificación de la Federación Española de Bolos, acredita en el documento otorgado con motivo de la concesión de la placa de honor a título póstumo, que ganó 48 concursos registrados entre 1942 y 1961. otros muchos concursos ganados y no registrados entre 1931 y 1942 y su primer concurso lo ganó a la edad de 18 años.

Mérito a la constancia, por haber estado jugando ininterrumpidamente 30 años, desde 1931 en que ganó su primer concurso hasta 1961 que quedó campeón provincial. Mérito por su gran afición y deportividad.

Nos cuenta Tita como Hilario se veía obligado a trabajar en el ferrocarril además de su parcela agrícola o plantaciones de pinos y acacias al tiempo que aprovechaba todo momento posible para sus entrenamientos y practica del deporte, que le dio gloria y trofeos, placas y honores, pero rara vez dinero. A lo sumo premios de mil pesetas.

En 1961 fue a Francia a visitar a sus hermanos y regresó enfermo. Antes de los 50 años hubo de jubilarse por larga enfermedad y falleció el día 21 de febrero de 1964.

Con él murió también la afición en Otañes al deporte que proporcionó tan ejemplar jugador de bolos. La paralización de las minas y la emigración tuvo mucho que ver en ello. Finalmente sería levantado la tabla y hoy nada queda de aquellos útiles para el deporte del pasabolo, en lo que es ahora el parque infantil. Hilario pagaba canon por el carrejo a la Junta Vecinal.

El último homenaje se lo ha brindado el Ayuntamiento de Castro, por medio del alcalde de Sámano en una placa que dice «El excelentísimo Ayuntamiento de Castro Urdiales en homenaje al que fue gran jugador de bolos de pasabolo Hilario Rodríguez Salvarrey «El Rubio» Sámano 25-10-1981».

L. P.

CHISPAS DE INVIERNO

Los franceses de Mitterrand, no contentos con quemar nuestros camiones de frutas y verduras y de hacer la vida imposible a nuestros pesqueros, la han tomado ahora con sus vecinos italianos, encargándose con gran maestría de boicotear groseramente, las importaciones de vinos de este país.

Y es que no puede ser. Francia es un país precioso. Dios, cuando lo creó, parece que dijo: «No está bien, que nación tan bella se encuentre sola, porque todo el mundo querrá ir a vivir allí. Así que al Señor se le ocurrió la feliz idea de... llenarla de franceses, con lo cual la cosa quedó más equilibrada». Una cosa es Francia y otra los franceses.

Entre 500 y 550 personas, asistieron a la manifestación «Castro Novo-NO». Por cierto, convocada en sábado... para que no falle.

Pues la verdad no nos parece mucha gente. Hay que tener en cuenta que allí estaban... o debían estar, ICU, PSOE, PCE, CC. OO., UGT, JOC, etc., y demás proclives.

En una palabra: ¿Todas estas siglas representantes de partidos, sindicatos y agrupaciones sólo son capaces de convocar a 500 castreños? Mal asunto.

Fracaso total.

Ah, se olvidaba, se detectaron bastantes coches de matrícula de Bilbao, con gente joven dentro y desconocida, los cuales aparcaron en la Barrera y cuyos ocupantes engrosaron la manifestación.

Hace gracia el P.. el (antes Proel), cuando en su página nueve de su último número dice: «Hemos sido informados» por el Grupo de Puertos de Santander, etc.

Supongo que querrán decir: «Nos hemos informado»... porque se duda bastante que ningún organismo oficial se dedique a informar a «Proel»... sabiendo quién está detrás.

Nosotros, desde estas páginas, explicaremos claramente claramente quién ha movido en su día los 100 millones de pesetas para el rompeolas. Desde luego «Proel» y sus accionistas, NO.

Pobre «Chanquete», en los follones que le meten. Qué coño sabe él de Castro, de los castreños y de su problemática local.

Dice el hombre que solo estuvo una vez en Castro, una vez en su vida, que debe andar ya por los sesenta años mínimo.

Pero en fin, qué le vamos a hacer. P.. el (antes Proel), que parece ha visitado al actor Ferrándiz, ha arrimado el ascua a su sardina de forma más que descarada en la entrevista comentada.

Comenzando por el título «Chanquete dijo no a Castro Novo» y resulta que EN NINGUNA PARTE DEL INTERVIU DICE NADA SEMEJANTE. Secillamente porque, naturalmente no puede pronunciarse sobre algo que no conoce. Lo que SI DICE «Chanquete» es «Lo que hago es la serie televisiva es interpretar un guión. Fuera de ello, PUEDO TENER PUNTOS DE VISTA DIFERENTES AL PERSONAJE». Está más que claro.

Ferrándiz es uno... y «Chanquete», otro.

Consideramos la entrevista como una poco ágil manipulación de la opinión de una persona que repetimos ni conoce el problema, ni ha escuchado a la otra parte, ni nada de nada. Un «bluf» total, como siempre y en este caso, infantil, del todo.

MONTANES

En Castro Urdiales

SE VENDE

Terreno edificable de 3.314 m²

TELEFONO: 86 10 02

Piratas del asfalto

Todos recordamos aquellas viejas películas que versaban sobre el apasionante mundo de la piratería, o habíamos leído diversas novelas, también de idéntico tema, de autores tan famosos como Emilio Salgari, en las cuales se nos transportaba a ese mundo fantástico de corsarios, filibusteros y su entorno aventurero y rudo; mundo que en poco o nada se parecía a lo que de verdad fue y significó la piratería; sufriendo nuestra patria, en tiempos de nuestro Imperio colonial tan cruel zarpazo.

La historia de la piratería que ha venido existiendo desde que el hombre inventó el arte de la navegación, terminaría en el siglo XIX y pasaría a ser un simple tema anecdotario de un manual de historia.

Lo que hasta aquí hemos expuesto ha sido, casi telegráficamente, la piratería, llamémosla así, «convencional». Pero la década de los 60 hasta nuestros días han sufrido otros modelos de «piratería»: En primer lugar, la piratería aérea, con el secuestro de aviones y sus ocupantes con fines, casi siempre políticos, a cargo de organizaciones que plantean durísimos chantajes a los diferentes Gobiernos del mundo. Pasados los años y con la retirada de los norteamericanos del Vietnam y el gran éxodo de los refugiados, que huían del terror comunista, surjen bandas de piratas tahilandeses, que asaltaban y cometían toda clase de tropelías, con aquellas indefensas gentes. Estas dos modalidades de piratería ha caído ya en el olvido de los noticiarios o de las redacciones de los diarios; pero no pensemos que este grotesco fenómeno ha desaparecido, ni mucho menos, sigue latente y quien lo está padeciendo es nuestro país y más concretamente, los transportistas españoles, que conducen mercancías hacia países de la Comunidad Económica Europea, vía Francia.

No nos inventamos nada. «Comandos» de agricultores franceses (o, al menos eso señalan los medios informativos) no dejan de atacar a nuestros camioneros y a sus vehículos, vertiendo y estropeando nuestros productos, ante la inexplicable impasibilidad de las autoridades de Francia, del presidente Mitterrand.

En honor a la verdad, hemos de señalar que dicho Gobierno ha tenido unas «tímidas medidas de seguridad, que, en muy poco o nada impedirán los actos vandálicos de los ciudadanos de la República gabacha, a cuyos gobernantes recomendaría que cambiaran la leyenda de su escudo que dice «Liberté, egalité, fraternité» por Liberté (si la hay) egalité (pura falacia) vestialité, de lo cual parecen haber recibido lecciones del mismo Marqués de Sade.

¿Cuáles son las razones que promueven a estos «ciudadanos» de una nación tan democrática, a adoptar tan poco civilizadas actitudes? Amigos míos, con nosotros, el pueblo español. han jugado los políticos europeos de Estrasburgo, con dos barajas: por un lado, hacen solemnes declaraciones, en la cuales dicen recibirnos en las Comunidades Europeas, con los brazos abiertos y por otro parecen que, algunos países miembros, tratan de impedir tal integración.

Volviendo al tema «francés», hubo un autor que sentenció que Francia y España estaban condenadas a entenderse. Una cosa es entenderse y otra recibir las bofetadas siempre el mismo. ¡O jugamos todos o rompemos la baraja!

La actitud de nuestras autoridades ha de ser más enérgica, contando para ello con el respaldo de la ciudadanía, a la que, teóricaente, representan. Exigiendo responsabilidades a sus honónimos galos y si estas medidas no bastan para que respeten a nuestros compatriotas y a sus bienes en suelo francés, habría que adoptar otras más duras y explícitas posturas.

Volviendo a tan serio y complejo (aunque no tanto) asunto, hay que evitar que estos modernos «adoradores» del cráneo y las tibias, sigan campando por sus respetos. Desde aquí unimos nuestra voz a otras muchas que se alzan contra este atentado al ejercicio del derecho a la propia integridad y a la legítima propiedad, precisamente en el país que hace casi dos siglos publicó aquello de «Los derechos del hombre y del ciudadano». Como dirían nuestros abuelos, una cosa es predicar y otra dar trigo.

VOX POPULI

Curioso, curioso y digno de toda explicación.

Y sino vean, Vds. como se cuecen las cosas. Los países llamados «capitalistas» son tan avanzados y ricos, que después de contemplar durante sesenta años la famosa experiencia soviética se ofrecen y se permiten el lujo de construir la URSS.

Y bien, ¿Cómo ocurre esto? Ya digo que después de sesenta años, Occidente ha financiado y financia los equipos más sofisticados para la extracción de gas y petróleo de Siberia y Afganistán (sí Afganistán). Financia y potencia técnicamente las presas de los ríos siberianos. Lo mismo en las minas de los Urales y en las acerías y diversas empresas estatales de primer rango. El «capitalismo» ha suministrado a los rusos, durante sesenta años, el «exito» comunista. Miles de millones de dólares, entre contante y sonante y empréstitos especiales a bajo interés y sobre todo asistencia técnica por todo lo alto.

¿Se ha estado nutriendo al enemigo? o es que se ha pensado lo contrario, es decir, ayudemos a la URSS, que es la única manera de desterrar a medio plazo la tiranía comunista, por ejemplo elevando el nivel de vida del ciudadano soviéticol del obrero ruso. Pero nada de esto último ha ocurrido.

El asunto fue montado por el camarada Lenin, allá por el 1921-22 y Occidente ha colaborado a su perfeccionamiento. A este teatro, real como la vida misma se le llama «detente» o sea algo así como distensión prefabricada.

Lo que parece más claro es que el comunismo sigue siendo y siempre fue, un monumental fracaso económico y sin embargo el capitalismo de rostro humano o sea el de hoy es un auténtico triunfo social, a pesar de sus crisis.

No hay más que echar una mirada en derredor y contemplar las cosas sin apasionamiento, para que la evidencia y la verdad salten a la vista.Los intelectuales de la izquierda, o sea la llamada izquierda divina de la pluma en ristre, esos elementos que ni son de izquierdas y que de intelectuales tienen la mitad partida por dos, esos individuos que escriben contra el capital... Viviendo de el, critican el status ac... vida vivieron mejor... gendros gramaticale... vivieron con la derecha... centro se forran y se p... la camada, por si la... quierda... vivir aún m...

Esos, entes, repito... evidencia de predicar... predicable porque n... crédito, se tienen q... bochornosamente... panorama que sus ... defendidos están p... ante el mundo.

VENTA POSTBALANCE



© ENRIQUE ALONSO & C.C.

"para no perder la moda"

CABALLERO		SEÑORA		NIÑOS	
Jersey	695	Abrigo	4.995	Pantalón	295
Gabardina	2.995	Vestido	1.995	Jersey	695
Camisa	595	Falda	1.295	Zapatos	795
Pantalones	1.795	Gabardina	3.995	Gabardinas	1.995

JAIME RIBALAYGUA

CLUB NAUTICO DE CASTRO - URDIALES

Sábado, 20 de febrero

Gran cena-baile de Carnaval

Reserva de mesas, Tel. 861234 del BAR-RESTAURANTE

videncia

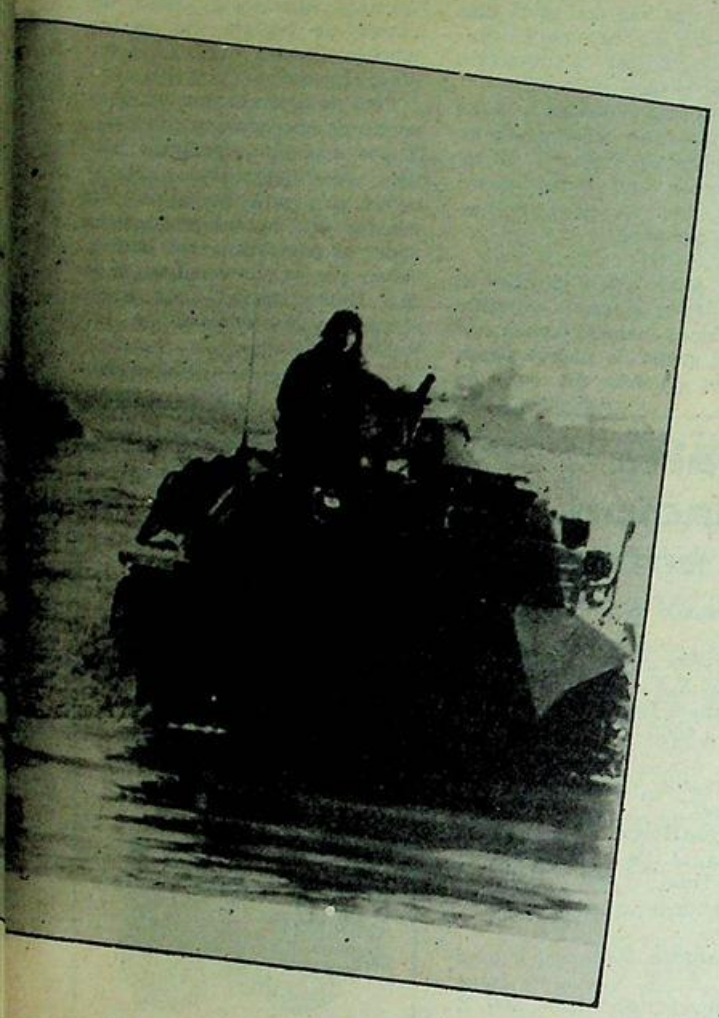

Después de generaciones completas... al marxismo-leninismo, no hay por dónde cogerle.

La miseria, vive y viene del comunismo; y las realizaciones, el pan y la mantequilla, están aquí en Occidente.

Ahora bien, eso sí, los camaradas imperislistas soviéticos, son los amos del armamento. Y resulta que también Occidente ha cooperado en que esto es así, ya que la ayuda económica y técnica destinada a otros campos, ha sido encauzada por la Unión Soviética en potenciar su armamento y su ejército, hoy el más poderoso del mundo, mientras el pueblo desconoce el más elemental nivel de vida digamos moderno, salvo claro está, los jerifaltes y chupópteros del partido.

Los países llamados «capitalistas» son y han sido los motores del mundo Ellos han sido capaces de que al mismo tiempo que ellos prosperaban, se dedicaron a. «construir la URSS» y ha llegado el momento de acabar con este mecenazgo, con esta absurda situación. ¿Quién va a pagar ahora a la República Federal Alemana los millones que tiene enterrados en Polonia? Los Estados Unidos, los expertos USA, se han percatado ya del asunto.

La Bolsa de Nueva York no parece de acuerdo, pero los industriales patriotas, sí lo están. Reagan quiere retirar el poder a las frías finanzas y devolvérselo a la industria y esa es una de las posibles explicaciones por las cuales los Estados Unidos abandonarán Europa algún día.

Están cansados de proteger a una Europa llena de «comunistas» con chalet, dos coches y vacaciones pagadas de treinta o cuarenta días.

Aparte de que echar a los americanos de Europa siempre ha sido el no va más en la agenda de la política exterior soviética.

Y lo que deja a uno estupefacto es que a veces parece que son los americanos los que insiten en que elestablecimiento de la defensa común, cuando tenían que ser los europeos los que debieran abogar por la presencia americana en Europa..., que cuando los necesitaron (1940) enseguida los llamaron. Y ellos acudieron.

Por encima de los presupuestos y de los armamentos, lo esencial para Europa y los europeos, es una cuestión moral. Se trata de comprender que se tiene necesidad de los americanos más que los americanos de Europa.

América puede sin duda supervivir sin Europa, mientras que Europa, sin América, caería a medio plazo en ser provincia de la Unión Soviética, seríamos sin duda una Checoslovaquia o una Polonia cualquiera.

La URSS gasta anualmente sesenta mil millones de dólares en desestabilizar y manipular a medio mundo; más les valiera gastárselos en dar de comer y vestir dignamente a un pueblo que lleva trabajando para el «inglés» más de cincuenta años, sólo que el inglés en este caso se llama el Partido Comunista de la Unión Soviética.

MONTAÑES

El ejemplo de un alcalde

Si hay algo a lo que podamos considerar popular (en la más sana y correcta acepción del término) es al alcalde; sobre todo en poblaciones pequeñas y medianas como es el caso de Castro; donde todos nos conocemos: Prueba de todo ello, puede ser el elevado número de alcaldes que resultaron reelegidos durante los primeros comicios locales, celebrados según los cánones del sistema político demo-liberal a pesar de que ciertos sectores «alternativos» les cargaron el estigma de haber colaborado con el «anterior sistema político».

Los alcaldes han escrito páginas en la historia de nuestra patria, fueron muchos; pero quisiera centrarme solamente en dos, sin negarles méritos a los demás:

El primero es, o fue, don Andrés de Terrejón, alcalde de Móstoles, que en mayo de 1808, el sólo respaldado en su vara de alcalde y por su pueblo, pero asumiendo el sentir de toda España, declaró la guerra al Emperador de los franceses (el cual sería un gran estratega y un genio político, pero las tropelías cometidas en su nombre y por su soldadesca, merecen un sitial de «honor» en la «historia negra francesa».).

El otro regidor municipal al que deseo rendir un homenaje, sencillo, pero no por ello menos sincero es al alcalde de su pequeñito pueblo andaluz de cuyo nombre no me acuerdo, parafraseando a D. Miguel de Cervantes, el cual, mediante un bando, ha decretado en su término municipal el boicot a todo tipo de productos franceses, en contestación a los actos de barbarie y piratería que los supuestos agricultores franceses realizan contra nuestros productos y camioneros con la benevolencia del Gobierno gabacho.

Como decía un comentarista de una importante cadena radiofónica, es chocante que tenga que se un pueblecito andaluz, la zona más deprimida de España (¿qué pasa con la famosa «solidaridad entre los pueblos de España», que pregona la Constitución vigente), con seguramente, un alto porcentaje de desempleados o infraempleados, que no pueden comprar los lujosísimos productos de importación galos, quien haya tenido que dar el ejemplo de responder a esa continua agresión hacia nuestros compatriotas y sus bienes.

Ayer un pueblecito castellano, por medio de su alcalde declaró la guerra a Napoleón y a sus huestes; hoy, salvando las distancias y situaciones, otro pueblecito junto con su alcalde, al frente, responde ante esta situación incalificable. Son dos lecciones que nos ha deparado la historia sepamos asumir y tomar ejemplos de ella.

Vox Populi

Arreglos urgentes en la ciudad

Ayer estuvimos dando una vuelta de observación por los diferentes enclaves más a la vista que presenta el panorama urbano, con obras iniciadas hace tiempo, con otras que no se han tocado provinentes de destrucciones o abandonos y que reclaman todas ellas la mano reparadora de la plantilla municipal o de otras brigadas ajenas.

En la Barrera existen varios bancos víctimas del vandalismo de etlicos nocturnos, hay qye suponer, pues no se concibe otra cosa entre personas civilizadas. En los jardines que entornan la iglesia del Sagrado Corazón apenas ver esas parcelas en otro tiempo ubérrimas de flores y verdes arbustos, convertidas ahora en erial y superficies arillosas. Las aceras del Paseo de Menéndez Pelayo todavía en estado de coma tras la instalación subterránea de unas conducciones de agua llevadas a cabo hace meses y meses.

Y en los espacios de jardinería habilitados con unas capas de guijo sin el correspondiente aditamiento de tierra para realizar las plantaciones.

Todo esto que, como decimos. salta a la vista, que se ve todos los dias, que se frecuenta cotidianamente, bien merece el esfuerzo de una acción rápida que subsana estas deficiencias y pongan a tono el panorama urbano que es precisamente en estos puntos donde más ostensiblemente se hacen notar.

A.

ANTONIO ASTORGANO

Electrodomésticos

M. P. DE CAMINO, 5. Tel. 860289

El mejor anuncio es el que ofrece y da:

* CALIDAD: De las mejores marcas.
* PRECIO: Los más bajos del mercado.
* SERVICIO PROPIO: Reparaciones de TV en el dia.
* LAS MEJORES FACILIDADES DE PAGO: *Seis primeros meses sin recargo.*
* TRES AÑOS DE GARANTIA.

OFERTAS ESPECIAL NAVIDADES

Lavadora superautomática	22.500
TV Color 20»	65.000
Afeitadora Philips	4.750
Pancha de vapor	2.250

Y MUCHAS COSAS MAS

GARAJE TIJUANA, S.A.

Javier Echevarría, Núm. 10

OFRECE PLAZAS DE GARAJE

Teléfono: 860391

"Chanquete" dijo "no"... pero luego se murió

Y, esto es lo que pretenden que pase en Castro, estos «ardientes defensores del NO a todo, viniendo a cuento ello para la actual situación en Castro, cuando estos «iluminados» icutarras, han echado mano del popular personaje televisivo de la serie «Verano azul», para aplicarlo a su fanatismo desaforado e irracional contra Castro Novo.

Porque eso lo saben todas las personas conscientes. Lo de Castro Novo, o de si se van a construir cien viviendas, es lo de menos, lo verdadero y real es que estos «iluminados» que son los que creen estar únicamente en posesión de la verdad (el resto del pueblo debe ser tonto para ellos) no tienen otra «bandera» que la de la agitación y para ello, les viene de perlas el tema Castro Novo, en cuyo tema de forma infantil e ingenua les han seguido algunos partidos políticos, que deberían tener más seriedad a la hora de actuar; pues en este caso lo han hecho, y de todos también es sabido, por temor a que les tacharan de blandos o por creer que iban a perder la clientela.

Lo de Castro Novo es un cuento más de los tantos empleados por esa gente, con el que quieren engañar e intoxicar al pueblo, estos llamados castreños.

Por parte de ellos, no sólo les interesa que no se haga Castro Novo, sino que desearían que no se hiciera nada de nada.

Pero da la casualidad que los jefecillos y destacados colaboradores vocingleros, tienen buenos puestos de trabajo, magníficamente remunerados, fuera de Castro y algunos en el mismo término municipal.

¿Qué los trabajadores tienen que estar en el paro, cobrando o no? ¡Qué les importa a ellos!

¿Que se tienen que ir de Castro para dar de comer a sus familias? ¡Qué les importa a ellos!

Son los verdaderos anarquistas, corrosivos, de la sociedad castreña, no quieren que se haga más que lo que ellos digan.

Castro Novo es sólo una excusa más, pues saben perfectamente que la historiada Consulta Popular, hecha bajo el imperio de la coacción y amenazas, ni era legal, ni vinculante en forma alguna (y consta por escrito); pero la utilizan para seguir amenazando y utilizando la violencia para que en Castro no se haga nada.

¿Cuándo se percatarán los políticos serios de la izquierda que con semejantes «destructores» no puede irse a ninguna parte? Porque hasta ahora parece que ni se han enterado, ya que siempre han ido a remolque de ellos, como si temieran perder el tren, cuando lo único que pueden perder es a todos aquellos simpatizantes suyos, personas conscientes, que ven y comprenden qu ése no es el camino, y que por encima de la política personal y resentimientos, está Castro, su pueblo, al que entre los icutarras y sus «adheridos» y compañeros de viaje, quieren asfixiar en su desarrollo, con sus actuaciones.

Saben perfectamente que de no haber surgido la Sociedad «Castromar», hubieran existido ochenta o cien propietarios de distintas parcelas en Cotolino, y estos propietarios, en su día y cuando las circunstancias fueran favorables, hubieran promocionado la constrcción en esas parcelas de acuerdo con las normas urbanísticas; y si alguno de nuestros icutarras, tan defensores del verde de Cotolino, hubiera tenido algún terreno allí, hubiera sido el primero en construir para ganar sus dineritos y a la ecología la podían dar «vacaciones. ¿O lo hubiera cedido al pueblo para zona verde?

Por tanto, menos cuentos chinos, convecinos de ICU y demás «pegotes» e ir con vuestras historias a otra parte, que aquí estáis más que «calados». A vosotros no os importa más que vuestra política, y os tiene sin cuidados los problemas reales de Castro, y que la gente tenga o no trabajo.

Así, pues, no nos vale para Castro la referencia al popular Chanquete, ya que vimos todos cómo acabó este simpático personaje, pero Castro de ninguna manera morirá de inanición y de miseria, como se pretende, pues a pesar de todo y por encima de todos estos falsos redentadores, saldrá adelante, ya que los castreños saben quién es cada cual, y para chistes y películas estará la Televisión, pero no un pueblo que quiere trabajar y progresar.

UNUS

Reunión de nuestros hosteleros

Objetivo: Atraer visitantes del Mundial, a Castro

Hoy, martes, se desplazarán a Madrid representantes de la Asociación de Empresarios de Hostelería de Cantabria para intentar atraerse a la zona oriental de la región un importante cupo de camas que Bilbao no puede absorver, con el fin de que le sean concedidas a hoteles de Castro y Laredo. Varios hoteles de Zaragoza están, también, interesados en este cupo, pero el presidente de la Asociación intentará que le sean concedidos a Laredo y Castro, principalmente.

El pasado miércoles celebró en Castro Urdiales una asamblea extraordinaria la Asociación de empresarios de Hostelería de Cantabria, a la que acudió la totalidad de la directiva, recientemente reelegida, y los cuarenta asociados castreños. Antes de la celebración de la asamblea tuvo lugar una comida de hermandad en el Mesón de El Segoviano, tras de la que en los locales de la AISS se dio comienzo a la reunión con siete puntos en el orden del día. En la misma, el presidente, José López García dio cuenta de los grandes beneficios que reportaba el estar asociado y expuso los contactos mantenidos con Mundi-España de cara a los próximos mundiales de fútbol. En este aspecto recalcó que aunque Santander no era sede si se beneficiaría del mismo al estar en el centro de Bilbao y Gijón que si lo son. Estas dos provincias no tienen el número de camas que tiene nuestra región.

Como tema más importante se anunció la firma, dentro de unos días, del convenio del gremio, con una duración de dos años, y que implica un incremento lógico para el personal, tres pagas extraordinarias, y la revisión cada cierto tiempo prudencial del salario, de acuerdo al índice del coste de la vida.

Francisco PEREZ

Carta de una madre, dando las gracias a los jefes de I. C. U

Hemos recibido un carta firmada por la madre de uno de los obreros que han trabajado días pasados en las obras para levantar las viviendas de protección oficial en la zona de Cotolino.

Salvado las naturales faltas de ortografía, pero conservando en lo posible su sintaxis, la reproducimos con sumo gusto como ejemplo viviente de una acción inexplicable:

«Se nota que apoyáis al obrero. Pues gracias a vuestras actuaciones habéis conseguido que un grupo de padres pasen por las oficinas del paro de Laredo y más tarde otros, que vosotros, y la mayoría vuestros seguidores tienen puesto de trabajo fijo en fábricas, gracias muchos a «fascista» que un día le colgó

Pero no todos hemos tenido suerte de encontarnos con Y por eso ahora pedimos bajo, y no dejáis trabajar a quiere pan para sus hijos penséis que habéis adelantado nada, al contrario, esos pa saben que es por vosotros, que habéis ganado son enemigos, ¡que tenéis pocos

Una m

Cuarta relación de entregas

Ingresado en la Caja de Ahorros:

Sra. Vda. de Jáuregui, 2.000 pesetas. X.X., 500. S. A., 1.000. D. Manuel Díaz Munío, 1.000. Total, 4.500.

Ingresado en el Banco de Vizcaya:

D. José Helguera Pérez, 10.000 pesetas. D. Pedro Hoz Talledo, 1.000. Total, 11.000.

Recaudado en la peluquería Agapito:

D. Martín Muñecas, 5 pesetas. X. X:, 40. X. X:, 40. Jesús, 40. Miguel, 200. Miguel, 500. X. X., 100. Total, 925.

Recaudado en la Sastrería Chalo:

Sastería Chalo, 500 pesetas. X. X., 200. X. X., 500. Total, 1.200.

Recaudado en la Ferretería del Hogar:

Sra. Vda. de Isla, 200. Sra. de Domínguez, 500. G. A. C., 1.000. P.F., 1.000. Total, 2.700 pesetas.

Recaudado en el Bar La Puerta del Sol:

X. X., 100. X. X., 300. Total, 400 pesetas.

Total cuarta relación, 20.725.
Id. anteriores, 244.727.
Suma y sigue, 265.452.

Pegaso
EL CAMION ESPAÑOL



Concesionario:
José Vidal de la Peña
VENTAS: TALLERES
Paseo de Pereda, 35 - Carretera de Parayas, kilómetro
Teléfono: 212150
Teléfono: 8530
MALIAÑO

UD. PUEDE TRABAJAR EN SU CASA
Gane 9.600 pts. semanales tricotando, sea hombre o mujer. Le damos trabajo asegurado, le facilitamos la máquina y le enseñamos gratis. Visítenos.
«CANAIMA»
José M.ª de Pereda, 2
CASTRO URDIALES
(Santander)

En los problemas de peso siempre hay un Land Rover Santana para arrimar el hombro.



Concesionario:
JOSE VIDAL DE LA PEÑA, S.A.
TALLER AUTORIZADO PARA CASTRO Y SU ZONA.
Taller MANUEL ALVAREZ.
Travesía Silvestre Ochoa, s/
Tlf. Taller 860589 Tlf. Particular 8

Aquí el deporte castreño

Todo antes que perder la moral



El pasado domingo, en Sámano, jugando el partdo correspondiente de la competición, resultó seriamente lesionado en una pierna el juvenil del Castro Manuel Dopico Merino.

Deseamos al bravo jugador castreño una pronta recuperación y que lo antes posible volvamos a verle vistiendo la camisola con el dorsal 2 de su equipo.

¡Animo, chaval!

Campo a través

En el Cross de Treto, buenos resultados de los atletas castreños

Siguen los atletas castreños cosechando buenos puestos en las competiciones de campo a través en los que vienen participando, así este domingo, han participado en el cross de Treto con un recorrido bastante desigual, ya que era un recorrido con muchos desniveles y un terreno desigual con hierba bastante alta.

Dentro de la categoría cadete femenina participó la jovencita castreña Isabel Gimeno que ocupó un muy meritorio tercer lugar, haciendo una bonita carrera y viéndosela con muchas posibilidades para estas carreras.

En la categoría juvenil femenina participó Natalia Martínez, sin suerte, ya que vio cómo en su anterior cross que corrió en Reinosa cómo el tobillo le volvía a jugar una mala pasada, pues cuando iba en cabeza y con muchas posibilidades de lograr el triunfo se torció el pie y a pesar de seguir se lo volvió a torcer, debido a lo desigual del terreno y tuvo que retirarse ya que en la segunda vez se produjo un esguince que le imposibilitó seguir en carrera.

Dentro de la categoría masculina y en categoría junior participó Martín Pérez quedando en tercera posición, haciendo una fenomenal carrera, aunque a decir verdad podría ocupar mejor puesto, pues corre como acomplejado, pues en los entrenamientos corre mucho más suelto, por lo que creemos que cuando quiere ese pequeño complejo puede quedar mejor clasificado.

En categoría senior estuvo ausente Angel Laiseca, que sigue lesionado, siendo el primer castreño Federico Angulo, que ocupó el cuarto puesto, mejorando el séptimo puesto que ocupó en Reinosa y es que como dijimos en nuestro comentario de Reinosa, es un chico que a medida que vaya corriendo tiene que mejorar, pues condiciones tiene para ello y así hoy ha corrido muy bien y muy suelto. En sexta posición entró Julián Angulo, que hizo también una carrera muy bonita, pues ha corrido poco esta temporada y este sexto puesto le tiene que dar moral para próximas carreras.

También tenemos que hacer mención de Cristina Peña, que ha corrido en la fase de sector celebrado en Amorebieta, defendiendo la camiseta de Santander y ha ocupado el puesto 10, puesto que podía haber mejorado, pero los nervios la han jugado una mala pasada, la selección de Santander ha ganado este sector y ahora esperamos que en el Campeonato de España se traigan también el triunfo para Santander y que Cristina no se encuentre influenciada por los nervios y contribuya con sus compañeros a este triunfo mejorando su puesto individual.

BORES

Por fin vencieron nuestros juveniles

Ganaron 2-1 al Perines

El pasado sábado, presenciamos en el estadio municipal de Riomar e encuentro de fútbol entre el Juvenil Perines y el Castro-Brazomar. El resultado final fue de 2-1 favorable a nuestros chavales. Primer tiempo, 1-1.

Buena tarde para los contendientes, estupenda temperatura y poco público en las gradas.

A las órdenes del colegiado cántabro, Calzada que estuvo regular, los equipos presentaron las siguientes alineaciones:

Perines: Escobedo; Manu, Javier, Fredo, Luis, Manolín, Josechu, Paco Royal, Paco, Toñin y Juan Carlos.

A partir del descanso Pablo sustituyo a Luis.

Castro-Brazomar: Javi; Brasola, Angel Ramón, Carlos, Iriarte, Ten, Juanchu, Losada, Mero, Pacheco y Baranda.

Vieron tarjeta amarilla, Iriarte por juego peligroso. Mero protestar. Brasola por pérdida de tiempo, la primera y después la segunda por juego peligroso, teniendo que abandonar el terreno de juego y el banquillo completo del equipo local.

Incidencias y goles

Transcurría el minuto 18 de juego cuando la defensa local incurre en plancha dentro del área. El indirecto lo saca Paco Royal que cede a Manolín quien aprovechando la mala colocación de a barrera castreña consigue batir a Javi consiguiendo el 0-1.

En el minuto 20 se registra un gran jugada ligada por todo el equipo local, siendo Ten, al final, quien consigue lanzar un fuerte disparo, rechaza en fallo Escobedo y Mero, que seguía la jugada marca a puerta vacía, consiguiendo el 1-1.

Llegamos al minuto 25 cuando



Pacheco bota un saque de esquina. Baranda empalma muy bien y el balón es repelido por el poste.

Es Baranda en el minuto 38 quien realiza una extraordinaria jugada en solitario, driblando a tres contrarios, conecta un diparo impresionante y el esférico —caprichoso de verdad— es repelido por el larguero y llega a las manos de Escobedo.

Finaliza así este primer tiempo, en el que nuestros juveniles han jugado francamente bien, mereciendo haber resuelto el partido en estos 40 primeros minutos.

Comenzamos la segunda parte con modos parecidos a la primera, ya que transcurría el minuto 6, cuando Baranda se hace con un balón suelto, se interna rápidamente, levanta la cabeza y ve al portero contrario muy adelantado, y de forma inteligentísima desde 25 metros eleva el balón enviándolo al fondo de la portería de Escobedo por encima de éste. Un gol a lo Pelé. Precioso tanto.

A partir de estos momentos nuestros chavales comienzan a notar el esfuerzo realizado y el Perines pone cerco al portal de Javi.

Pero aún en el minuto 35, los castreños consiguen sacurdirse el dominio del Perines, siendo Losada quien envía un buen pase a Brasola, éste tira fuerte y el balón se estrella por tercera vez en la madera.

Con agobio por el acoso del Perines se llega al final del partido, con el resultado ya reseñado de 2-1 favorable a nuestros juveniles, que han conseguido su primera victoria de esta segunde fase.

Peor el segundo tiempo que el primero, en términos generales. Debemos destacar a todos nuestros juveniles en el primer tiempo y sobre todo el gran partido realizado por Ten.

Por el Perines, Manolín y Paco Royal sobre los demás.

Ramón MADARIAGA

Taller AUTOMAR
servicio grúa
C/ ESTACION
TELEFONO 86 04 46
CASTRO URDIALES
CITROËN CONCESIONARIO PEUGEOT

CHAINE DES ROTISSEURS 1248 - 1950
ASOCIACION MAGISTRAL DE GASTRONOMIA 1976
Mesón EL SEGOVIANO
HORNO DE ASAR
Castro-Urdiales
CORRERIA, 19 - TEL. 86 18 59

Aquí el deporte castreño

Copa Federación Cántabra

Juvenil Castro, F. C., 3; Juvenil Cicero, 1

En la mañana del domingo se celebró en el campo de juego del Vallegón, el encuentro de la fase inicial de la Copa Federación entre el Juvenil Castro F. C. y el Juvenil Cicero, cuyo resultado fue de tres goles a uno a favor del equipo castreño.

Juzgó el encuentro el colegiado cántabro, Prada bien en general, aunque siguió el juego de lejos, pero fue ayudado por la deportividad de ambos equipos. A sus órdenes el Juvenil Castro presentó la siguiente alineación:

Berastain; Dopico, Antonio, Pedro, Pando, Fernando, Sergio, Acebal, Juan, Ibarra y Gonzalo.

Sustituciones: Dino y Linaza sustituyeron a Dopico y Berastain en los minutos 31 y 60 de juego.

Goles:

1-0. Seis minutos de juego, pase en profundidad de Acebal hacia Gonzalo que cede a Juan, sale el portero forastero y Juan le dribla marcando por bajo.

2-0. 20 minutos de juego. Saque de esquina que saca Sergio, fuerte y hacia portería, estando el portero forastero algo adelantado, entrando directamente el balón en la red.

3-0. 50 minutos. Jugada de Sergio por la banda derecha, se interna y dispara fuerte, desviando el balón un defensa que ayuda a entrar en la portería.

3-1. 55 minutos. Fallo de la defensa local, llegando el balón al medio centro, que desde fuera del área chuta fuerte sorprendiendo a Berastain.

Comentario

Jugó bien el equipo castreño, muy práctico y pendiente del encuentro del próximo fin de semana en Colindres, que se puede considerar muy importante para la clasificación de nuestros juveniles que tuvieron sus mejores hombres en Pedro, Sergio, Pando y Juan.

B. ELORDI

Brazomar, 4; Bezana, 4

Sorprendente el resultado del pasado sábado en el campo de fútbol de Mioño en el encuentro de segunda regional, entre el Bezana y el Brazomar, cuyo resultado fue de empate a cuatro goles, cuando faltando quince minutos para finalizar el encuentro ganaban los del Barrio por tres goles a uno, con un Bezana que comenzó el encuentro con nueve jugadores,

U. D. Brazomar: Quico; Rubio, Aumendia, Zaballa, Liaño, Tore, Cueto, Tomás, De Diego, Gelito y Pedro.

Bezana: Javi; Pinacho, Miguel, Jara, Fernando, Enrique, Julián, Muguruza y Miguel Angel.

Goles

1-0. Diez minutos de juego, con ataque local, yendo el balón a Tore, que tira fuerte desviando un defensa hacia la red.

2-0. 21 minutos. Penalty de Angel, que se encarga de lanzar Tore, por alto el segundo gol.

2-1. Entrega corta de Liaño a Zaballa, aprovechando el fallo Miguel Angel, que bate a Quico.

3-1. Falta en la derecha forastera en el minuto 59 del partido. Lanza Tore y Liaño desde cerca marca el tercer gol.

3-2. 65 minutos. Balón que se lleva muy bien Muguruza, pasando a Miguel Angel que desde cerca marca el segundo gol.

3-3. 69 minutos. Nueva jugada de Muguruza, que dribla a la defensa local, pasa a Miguel Angel que desde cerca marca el gol del empate.

r&-4. 80 minutos. Penalty de Rubio a Enrique que el mismo jugador marca.

4-4. 81 minutos. De Diego se lleva muy bien un balón y ante la salida de Javi, marca por bajo el definitivo empate. B. ELORDI

Regional Preferente

Mioño, C. de F., 1; Laredo, 0

Encuentro de escasa calidad de fútbol el que disputaron el pasado domingo el Mioño y el Laredo, cuyo resultado fue de un gol a cero, a favor del equipo minero, que luchó mucho contra un equipo más técnico, pero con un hombre menos por expulsión del delantero centro Puchi, a los 28 minutos de juego de la primera parte.

Buena entrada en Mioño, tarde de muy buena para jugar al fútbol y el terreno de juego en buenas condiciones, a pesar de haberse jugado otro encuentro el sábado y quizás un poco blando, debido a la lluvia caída durante el encuentro del Brazomar-Bezana. Los jugadores mineros llevan en sus brazos lazos negros en recuerdo de Chito Echevarría, ex directivo del Mioño, recientemente fallecido. Día de Club y una buena taquilla en Mioño que vendrán bien para las arcas del club.

Juzgó el encuentro el colegiado cántabro Borrás ayudado en las bandas por Borrás Cavada y Herrerilla. Regular su actuación, siendo protestado por los aficionados en la expulsión de Puchi, pero según parece, el jugador laredano fue amonestado en una jugada anterior, por alguna frase que molestó a Borrás, se equivocó en algún saque de esquina que no concedió, pero en general no influyó en el resultado.

Las alineaciones que presentaron ambos conjuntos fueron las siguientes:

Mioño, C. de F. Tasio; Llamosas, Juanjo, Isaac, Corrales, Pando, Manuel Agudo, Villanueva, Salazar, Pablo y Oscar.

C. D. Ladredo; Manuel Ochoa, Icaza, Rafa, Díaz, Emilio, Mario, Javi Lavín, Puchi, Escalante y Polanco.

Sustituciones: Ignacio Agudo por Corrales y Chemari Prado por Manuel Agudo en el equipo local y en el C. D. Laredo Pablo por Díaz y Julio por Escalante.

Goles:

1-0. El único gol del encuentro se consiguió en el minuto 30 de juego en un ataque de la delantera local, con rechaces de la defensa forastera, yendo el balón a Manolo Agudo que resolvió de un chut desde cerca, marcando el gol del triunfo.

B. ELORDI



Aquí el deporte castreño

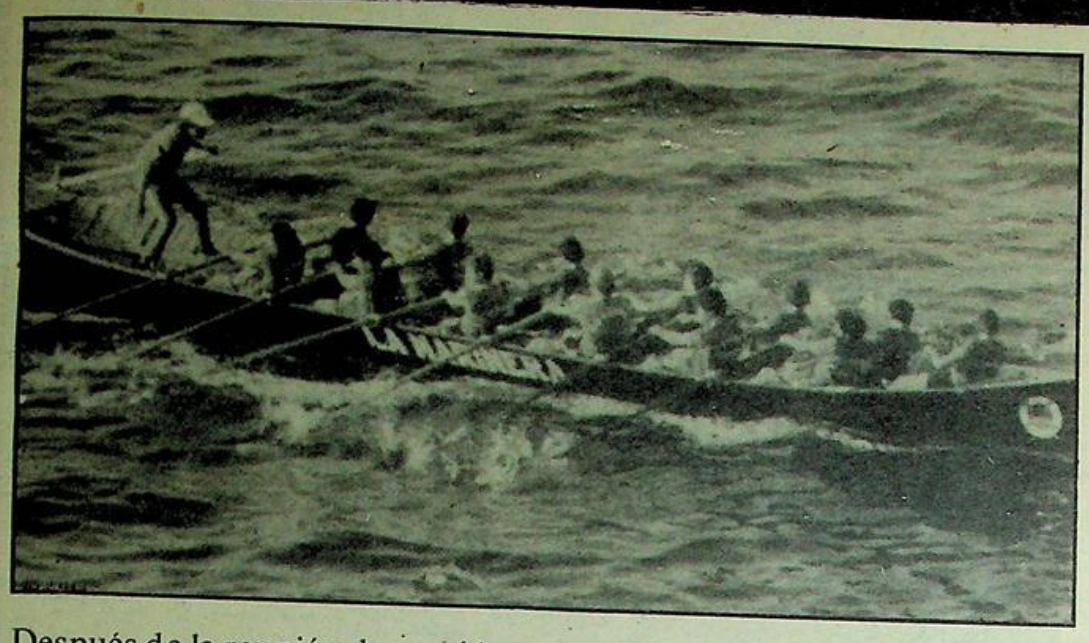

Después de la reunión de presidentes en Castro

Mayor entendimiento entre las Federaciones de Remo

Después de la reunión celebrada en nuestra ciudad, a la que asistieron los presidentes de las Federaciones de Cantabria, Vizcaya, Guipúzcoa, así como el presidente de la S. D. Remo Castro Urdiales, Juan Mari Ulloa, parece que se va aclarando el calendario de regatas para la próxima temporada, aunque sigue existiendo el problema de la regata de Astillero, por falta de marea.

En esta reunión hubo mayor entendimiento entre los dirigentes del remo, quienes trataron por todo los medios de solucionar la crisis de fechas existentes, debido a lo cual hay regatas que van a peligrar y otras se van a celebrar en una misma fecha, con el consiguiente perjuicio para los clubs organizadores, como se da el caso de las regatas de Guecho con la de Laredo; la de Santurce y Santander y otras.

En cuanto a este tema de dos regatas en una sola jornada, los reunidos llegaron a un acuerdo de autorizar solamente ocho tripulaciones en cada prueba, por lo que no existirán tantos problemas como en la anterior campaña, tal y como ocurrió con la bandera de Santander que, solamente pudo contar con la presencia de Fuenterrabía.

Castro Urdiales está dispuesta a hacer el bien, pero no puede disponer de otras fechas para su regata. La Portus Amanus se celebraría el día 24 de julio y el día 25 la de Pedreña. Sin embargo, no hay una solución para la regata de Astillero, pues Castro puede adelantar su regata de la Cruz Roja, pero Astillero no puede llevarla a efecto y, en tal caso, es probable que se elija la fecha del 24, aunque ese mismo día exista una regata en Castro Urdiales, ya que el problema de Astillero es debido a las mareas y no se ve una solución factible.

También se acordó que el Campeonato de España de traineras se celebre a primeros de octubre en el Nervión, por lo que las de La Concha tendrán lugar en las fechas previstas.

En cuanto a los bateles no existen problemas, la Liguilla dará comienzo el día 27 de marzo en La Maruca, y la regata de Castro tendrá lugar el día 3 de abril. Por otra parte, tenemos que decir que el escenario del Campeonato Provincial será la bahía castreña y la fecha prevista la del 16 de mayo, mientras que el Campeonato de España se celebrará en La Coruña, los días 28 y 29.

Mientras tanto, la directiva de Castro viene trabajando intensamente cara al futuro, un porvenir que se presenta esperanzador, con nuevos hombres y técnico, al que hay que darle toda la confianza y apoyo necesarios. Ante todo, hay que apoyar al Club y trabajar para que «La Marinera» supere lo realizado en la pasada temporada y, entre todos, colaborando, no criticando, estamos seguros que volveremos a ver a la gran tripulación de las mejores tarde.

Julián PELAYO

Oviedo Aficionados, 0; Castro, 0

Valioso empate del Castro

Alineaciones:

Real Oviedo: Balan, Paulino, Iñaki, Del Riego, Agustín, Miguel, Eduardo, Chesco, Marcos, Pradera, Chus. Cambios: Rogelio, por Eduardo; y Corsino, por Marcos.

Castro: Ugarte; Santiago, Urtiaga, Mikel, Merodio, Santamaría, Fuentes, Chema, Colina II, Antuño, Sierra. Cambios: Martín, por Fuentes, y Rodri por Urquiaga.

Sin pena ni gloria transcurrió este encuentro entre el Oviedo Aficionados y el Castro. Un partido soso, sin interés alguno, y sólo con pequeños momentos destacables.

Los méritos pueden repartirse entre ambos conjuntos casi a partes iguales. Para bien y para mal. Concretamente, en la primera parte, el dominio sobre el terreno de juego fue alternativo, aunque en general puede decirse que presionó más el equipo asturiano, aunque sin eficacia.

El Castro cerró sus filas con relativa eficaciá, neutralizando bastante bien los intentos ovetenses por conseguir inaugurar el marcador. Intento vano, que no consiguieron en los noventa minutos.

La segunda mitad transcurrió por cauces similares a la primera. Sigue el dominio alternativo, los ataques en algún momento peligrosos del Real Oviedo y la siempre eficaz defensa castreña.

En definitiva, un partido sin pena ni gloria. Aburrida sin interés y con un resultado final que es ajustado a lo que se hizo en el campo de juego. Ni siquiera hubo peligros serios de gol. Quizás haya influido un tanto las condiciones del campo en el que se desarrolló el partido.

Era el campo del Nora que, por sus pequeñas dimensiones, favorece el juego defensivo.

Fue el colegiado asturiano Alvarez Camblor quien dirigió este encuentro con una actuación discreta y pequeños errores que en absoluto puede decirse influyera en el resultado final. Lo que el marcador refleja es sólo achacable a los méritos, escasos en esta ocasión, de los dos contendientes.

Por el Real Oviedo Aficionados, éstos son los destacados: Agustín, Miguel, Chesco y Chus. Por el Castro, Ugarte, Urtiaga, Santamaría, Colina II y Sierra

SERVICIO OFICIAL SEAT
"LOS ARCOS"
José M.ª Pereda, 7 Tel. 860942
CASTRO URDIALES .

"CARPIME"
S. COOP, I. T. D.
Carpintería Mecánica
Madera y Aluminio
Pintura y Barnizado
Electricidad
San Juan, núm. 16
Teléfono 86 28 42
PIDA PRESUPUESTOS

PRIMERA REG.

Minerva	0	Sámano	0
Revilla	1	Siete Villas	1
Comillas	0	Cabuérniga	2
At. Deva	1	Ramales	1
Cartes	2	Valdáliga	1
Monte	3	Ruiz Capillas	0
Pontejos	3	Colindres	1
Ribamontán Mar	0	Toluca	0
San Román	0	Escobedo	1

CLASIFICACION

	J.	G.	E.	P.	F.	C.	Ptos.
Toluca	23	19	2	2	73	19	40+20
Ramales	23	15	3	5	58	32	33+13
Minerva	22	14	4	4	47	20	32+ 8
Escobedo	22	13	4	5	37	23	30+ 8
Cartes	23	12	5	6	38	29	29+ 3
Comillas	23	13	1	9	38	30	27+ 1
Monte	23	11	4	8	36	37	26+ 4
Cabuérniga	23	11	3	9	33	27	25+ 3
Sámano	22	11	3	8	36	32	25+ 3
Colindres	23	9	5	9	24	25	23— 1
Ribamontán Mar	23	7	6	10	33	33	20— 2
Revilla	23	9	2	12	31	39	20— 4
Siete Villas	21	8	3	10	28	39	19— 1
Valdáliga	23	7	3	13	31	39	17— 5
Marina Cudeyo	21	7	2	12	35	40	16— 8
At. Deva	23	5	6	12	27	44	16— 8
Pontejos	23	5	4	14	20	45	14— 6
San Román	23	5	3	15	21	46	13—13
Ruiz Capillas	23	0	5	18	15	62	5—15

REGIONAL PREFERENTE

Velarde	0	Guarnizo	1
Mioño	1	Laredo	0
Gama	0	Torina	0
Escudo	3	A. España	0
Rayo Cantabria	1	Barquereño	1
A. Albericia	5	Naval Aesa	2
Ayrón	1	Noja	3
Nueva Montaña	2	San Justo	0
Lope de Vega	0	Suances	4
A. Peñacastillo	1	VImenor	1

	J.	G.	E.	P.	F.	C.	Pts.
Rayo Cantabria	24	18	5	1	83	9	41+15
A. Albericia	24	15	5	4	40	24	35+ 9
Laredo	24	14	6	4	37	25	34+10
Barquereño	24	13	5	6	45	19	31+ 9
Guarnizo	24	11	8	5	26	19	30+ 6
Suances	24	11	8	5	37	29	30+ 8
Escudo	24	10	6	8	42	28	26
Noja	24	9	8	7	36	32	26+ 4
Nueva Montaña	24	10	5	9	33	34	25+ 1
Micño	24	11	2	11	34	37	24— 2
Velarde	24	8	7	9	26	35	23— 3
Ayrón	24	8	5	11	35	38	21— 3
Vimenor	24	7	6	11	24	29	20— 4
San Justo	24	8	4	12	24	40	20— 2
Lope de Vega	24	6	7	11	34	42	19— 5
Gama	24	5	8	11	22	30	18— 8
At. Peñacastillo	24	5	7	12	20	36	17— 7
Naval Aesa	24	4	7	13	20	44	15— 7
At. España	24	6	2	16	27	52	14— 8
Torina	24	3	5	16	17	58	11—13

TERCERA-2° GRUPO

Santoña	2	Cayón	0
Gimnástica	1	Piloñesa	1
Unión Club	1	Titánico	2
Naval	4	Langreo	1
Caudal	0	San Martín	0
Gijón Ind.	2	Turón	2
Europa	1	Avilés	1
Oviedo Af.	0	Castro	0
Lugones	0	Buelna	2
Barreda	1	Siero	2

CLASIFICACION

	J.	G.	E.	P.	F.	C.	P.
Langreo	24	13	5	6	45	25	31+ 9
Siero	23	13	4	6	40	21	30+ 6
SANTOÑA	24	11	7	6	34	19	29+ 3
Caudal	24	11	7	6	32	21	29+ 3
CASTRO	24	12	5	7	33	29	29+ 7
CAYON	24	11	5	8	37	25	27+ 3
NAVAL	24	10	6	8	32	26	26
Avilés	24	10	6	8	27	23	26+ 4
Turón	24	10	6	8	34	34	26+ 4
Europa	23	9	7	8	22	28	15+ 1
San Martín	24	10	4	10	29	32	24+ 2
GIMNASTICA	24	11	2	11	27	32	24— 2
Oviedo Af.	23	9	5	9	25	29	23+ 1
Piloñesa	24	6	10	8	32	36	22— 2
Titánico	24	9	4	11	26	33	22
BUELNA	24	9	4	11	25	36	22
UNION CLUB	24	7	5	12	26	35	19— 7
Lugones	24	5	7	12	24	35	17— 7
Gijón Ind.	24	5	7	12	23	40	17— 9
BARREDA	24	2	6	16	16	45	10—14

La fría realidad de Castro Novo

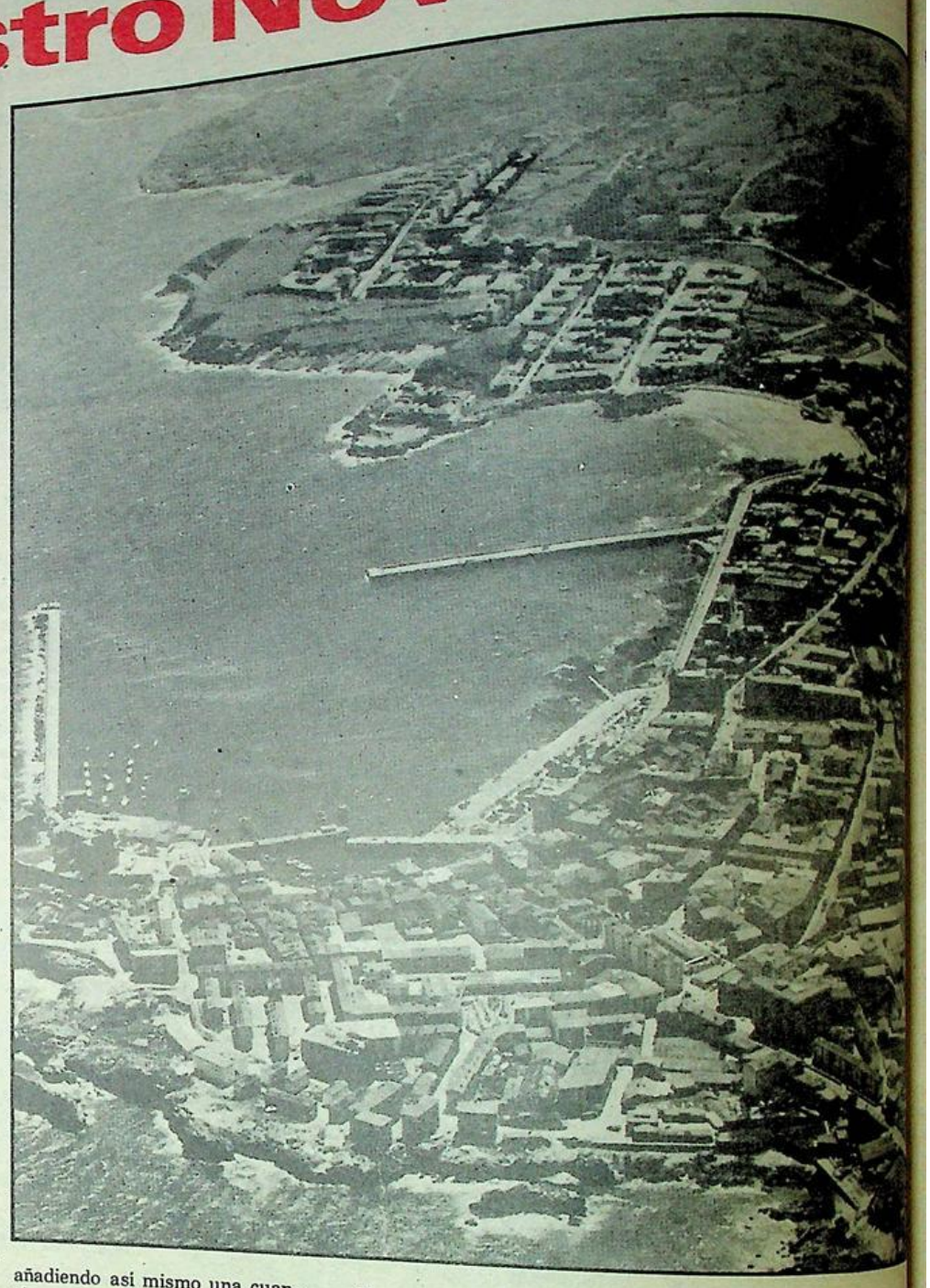

Los planteamientos sobre el tema Castro Novo, creemos que ni de la parte ponente ni de la oponente, se han hecho con la debida claridad, lo cual hubiera permitido con seguridad llegar a por lo menos cierto entendimiento en la base. Porque si bien hay una empresa interesada en el asunto y que trata de defender sus inversiones y posición de manera férrea, no hay que olvidar que existe una oposición que defiende justamente lo contrario, de tal manera que hace hasta sospechar con su manera de proceder.

Si hay intereses en construirlo lo cual nos parece lógico, también existen otros intereses estos muchos menos claros, en que no se contruya.

Hagamos una pequeñ historia de todo ese asunto.

El Plan General de Ordenación Urbana fue aprobado en el año 1965. Según este Plan General, el Polígono núm. 1 que es donde se asienta el eventual Castro Novo disponía de una superficie de 759.925 m2. y este Plan, estaba calificado como zona residencial, por supuesto, con ningún tipo de equipamiento, es decir, nada de zonas verdes, nada para previsión de zonas escolares, lo mismo para zonas deportivas, recreo, etc. es decir, ningún beneficio para el pueblo de Castro Urdiales.

Se podía edificar con un volumen medio de 3,5 metros cuadrados por metro cúbico y con una altura máxima de ocho plantas.

Este Plan fue aprobado en la Comisión Provincial de Urbanismo.

Polígono Núm. 1

Posteriormente, se hace una modificación dentro de este polígono Núm. 1, concretamente en el año 1976, por supuesto con el visto bueno de la Comisión Provincial de Urbanismo y esta modificación se desarrolla mediante cuatro planes parciales que corresponden a cada sector y que se denominan: Cotolino, Cotolino interior, Arcisero-Lacruz y Dicido.

Sector	Superficie Total	Parques Jardines	Cultural	Recreo y Expansión	Asistencial	Viales	Total Dotaciones	% de Dotaciones
SECTOR I (Cotolino)	159.450	34.845	14.742	25.600	1.600	17.316	93.503	58,64 %
SECTOR II (Cotolino Interior)	110.080	17.178	10.421	13.240	600	26.838	68.275	62,02 %
SECTOR III (Arcisero-La Cruz)	423.592	122.289	29.684	—	3.600	41.478	197.051	46,51 %
SECTOR IV (Dicido)	271.803	93.525	19.794	29.859	600	23.805	167.583	61,65 %
TOTAL	964.925	167.835	74.641	63.699	6.400	109.437	526.412	54,55 %

Es decir, que lo que se hace es ordenar ese polígono, de acuerdo con la nueva Ley del Suelo del año 1975, teniendo en cuenta todo tipo de previsiones legales (equipamientos, etc.) y por tanto se le añade una superficie de 205.000 m2., con lo cual el Polígono núm. 1 pasa de tener 759.325 m2. a 964.925 m2., quedando de esta forma perfectamente delimitado, siendo sus linderos al Norte río Brazomar, al Sur, río Cabrera, Oeste, carretera general y al Oeste, el mar.

Una vez definido este Polígono y desarrollando los cuatro planes parciales que corresponden al polígono Núm. 1 queda desglosado de la manera siguiente:

Al sector I Cotolino, le corresponden, 159.450 m2.

Al sector 2, Cotolino interior, 110.080 m2.

Al sector 3, Arcisero La Cruz, 423.592 m2.

Al sector 4, Dicido, 271.803 m2.

Analizando estas cifras se puede ver la cuantía en porcentaje sobre la superfiece de cada sector de aquellos terrenos, que pasan a ser propiedad municipal o sea del pueblo de Castro Urdiales y que antes no lo eran ni estaba previsto que lo fueran.

Terrenos que se ceden al Ayuntamiento, por los conceptos que se señalan en casa sector:

Sector 1

Terrenos destinados a viales, 17.985,50 m2. Terrenos destinados a zoñas verdes, 34.845 m2. Terrenos destinados a C. docentes, 10.000 m2. 10% A/medio, 5.819 m2. Lo que hace un total de 68.649,50 m2.

Porcentaje que representa sobre el total del sector Sup. Sector 1, 160.118,50. 68.649,50 por 100= 160.119,50. Lo que da un porcentaje del 42,874 %.

Sector 2

Terrenos destinados a viales, 26.838 m2. Terrenos destinados a zonas verdes, 17.610 m2. Terrenos destinados a zonas de recreo y expansión pública, 13.240 (campo de fútbol). Terrenos destinados A/medio, 3.504. Lo que da un total de 61.192 m2.

Porcentaje que representa sobre el total del sector sup. Sector-2, 110.514 m2. 61.192 por 100= 110.514. Lo que da un porcentaje de l 55,371 %.

Sector 3

Terrenos destinados a viales, 41.478 m2. Terrenos destinados a zonas verdes, 126.508,50 m2. A zonas docentes, 15.334 m2. A/medio, 19.895 (parcela 30) y 2.277 (parcela 37-A). Lo que da un total de 205.492,50 m2.

Porcentaje sobre el total: 428.261,50 m2.

El sector cuatro, como se ve, no queda explicado, ya que no se han aprobado las Juntas de Compensación y entonces no hay datos fidedignos ni rigurosos pero no cabe duda que las cesiones serían pero que muy beneficiosas.

El pueblo de Mioño

Como dato orientativo, la Junta Vecinal de Mioño como una de las principales partícipes de este sector, aporta del orden de 65.000 m2. en terrenos, añadiendo así mismo una cuantía que corresponde a caminos vecinales, alcanzándose una cifra aproximada de unos 80/90.000 m2., con lo cual se llegaría a alcanzar (por lo menos un 50%), recuperable de terrenos edificables, lo cual constituye un patrimonio valiosísimo, lo que convertiría a Mioño, es decir al pueblo de Mioño y a su Junta Vecinal en la más sólida, económicamente, del entorno castreño.

Con el nuevo plan aprobado en el 1976, el volumen fue rebajado de un 3,5 m3./m2. a 2,14 m3/m2., lo que da una idea de la enorme descongestión por una parte lo que contribuye notablemente a realizar un planteamiento de acuerdo con las exigencias sociales del momento actual con las dotaciones de servicios necesarias, en una palabra, una eventual construcción con un índice de calidad de vida ostensiblemente superior al planteamiento que anteriormente se tenía con el antiguo plan que no era sino que uno más de los cotos cerrados a los que estamos acostumbrado. Volviendo al terreno de las diferencias de criterio, es conocido que la consulta popular siempre se planteó de forma no vinculante, pero parece que ara ciertos sectores sí lo fue.

Porque si la consulta se hubiera hecho, matizando la palabra vinculante en primer lugar no hubiera sido legal, por ser anticonstitucional e ilegal. Y, por otro lado, el tercio de castreños que no se pronunció en las urnas, psoiblemente hubiera acudido al tratarse de algo más serio. Lo que sí fue una realidad, es que un tercio de los castreños dijeron no, otro tercio se decidió por el sí y el tercio restante no se pronunció.

¿Cómo analizar esto? Se pudiera pensar que la información para captar el SI no fue ni lo clara que se precisaba ni con el tiempo necesario, y sin embargo, la influencia para el NO fue francamente demagógica sin presentar alternativa alguna, lo cual fue poco serio, sobre todo por parte de los partidos y sindicatos oficiales, sean PSOE, UCD, PCE, CC.OO. y UGT.

Ventajas

Parece bastante importante que el concebir la inversión de cerca de veinte mil millones de pesetas a largo plazo en Castro, sobre todo en el planteamiento de unas construcciones cabalmente concebidas y dentro de un proyecto modelo en su género, hubiera constituido un auténtico futuro para Castro y un objetivo perfectamente definido y previsto.

Se hubiera, en gran parte, acabado con el paro, se hubiera generado patrimonio se hubiera aumentado suelo urbano, con lo cual hubiera disminuido él especulativo del que resta y supuesto, la dotación suficiente taria de un proyecto de tal tegoría, hubiera llevado consigo nuevos centros de enseñanza nuevos centros deportivos zonas de expansión ya que trata de un proyecto abierto demás beneficios que sería presumir.

Castro tendrá que crecer una lástima, que, quizás con oposición su crecimiento se cierta medida desordenado tiestético.

Porque considerando cosas, ¿qué beneficio aportan terrenos tal como están? Creemos que ninguno, y así está como es en gran parte propiedad privada, no creemos que sus propietarios estén namente mirando como engordan cabras pastan sobre ellos.

Las ciudades crecen y se puede impedir, aunque supuesto regular. Y en este tá en principio.

CASTRO VIVO

LA Ilustración DE CASTRO

Director: JULIO POO SAN ROMAN. Editor: «LA ILUSTRACION DE CASTRO, S. A.». Año LXXXIII Número 4.233 - 28 de febrero de 1982 - Precio 35 pesetas

El fracaso de una manifestación (o "el pueblo ya dijo no")

Este slogan de que «El pueblo ya dijo no» fue una de las coreadas en la manifestación celebrada el pasado día 13 del actual en Castro.

Hemos dejado pasar unos días para poder analizar la misma y escribir con la mayor objetividad sobre dicha manifestación y sus resultados.

Y pasados dichos días, puede afirmarse rotundamente que la tal manifestación de «Castro Novo, ¡no!» fue un verdadero fracaso para sus organizadores y así lo debieron comprender, ya que dieron por finalizada la misma mucho antes de agotar el tiempo que tenían autorizado.

Hay que repetir nuevamente que ya no entramos ni salimos en el tema de Castro Novo, que es un problema, ahora, a nivel particular y de orden público si el salvajismo continúa haciéndose patente con relación al mismo.

Dicho tema, cuenta con todas las autorizaciones legales, cumple la normativa vigente, no se dañan intereses municipales o públicos, y por lo tanto allá sus promotores, si quieren o no llevarlo a buen fin. De no hacerse, lo sentiríamos sinceramente, sobre todo ahora, porque en mayor o menor medida daría trabajo a unos castreños que se encuentran en paro y vendría a paliar algo la situación de crisis laboral por la que se atraviesa en Castro, aparte de la riqueza futura que supondría.

Pero esto, como decimos, es una cuestión ya planteada, que está vista y no vamos a romper ninguna lanza por ella, pues para eso están ahora los interesados.

Lo que sí queremos destacar es que la citada manifestación, preparada a bombo y platillo con bastantes días de antelación, con propaganda a lo grande —auténticamente electoral— carteles, Folletos a todo color, etcétera (¿de dónde sale tanto dinero) fue por sus resultados un auténtico fracaso, que supongo —a no ser que carezcan de lógica y sentido común— habrá hecho meditar no a los inspiradores de la manifestación— el Grupo ICU—, sino a los demás partidos políticos, que de una forma tan ingenua van a remolque de aquellos extremistas.

Por qué, si en la manifestación fueron, concedamos generosamente, unas setecientas personas (menos, porque fueron contadas) ¿se han parado a pensar estos partidos políticos cuántos habitantes tiene Castro?

Si la manifestación estaba convocada por todos los partidos políticos de izquierda, centrales sindicales y los extremistas, ¿se han parado a pensar cuán poquitos son y qué poca influencia pueden tener para poder imponer sus decisiones en Castro en el futuro?

Porque además, y aquí lo denunciamos públicamente, en el número de manifestantes hay que contar las aproximadamente cien personas que trajeron como refuerzo y relleno de otra provincia y a los cuales se les vio llegar.

Pues, bien, si a pesar de los refuerzos foráneos, no pudieron juntarse más que los dichos, espero que reflexionarán y comprenderán que el pueblo de Castro no está con ellos.

«¡El pueblo ya dijo no!», gritaban los manifestantes como queriendo decir que punto final a dicho tema.

Efectivamente, dijo ¡no! por una exigua diferencia (sin contar la numerosísima abstención **a algo que era totalmente informal y que no obligaba para nada** y ello, como es sabido, en medio de la más desaforada campaña de desinformación, coacción y amenazas.

Pero estos «demócratas» tan particulares, que recuerdan a cada paso esto, olvidaron por completo el resultado de las elecciones municipales, en que por abrumadora mayoría salió elegido alcalde Lolín, con diez concejales de UEI.

Y, este resultado, no lo aguantaron, ni acataron, pues desde el primer Pleno municipal comenzaron a insultar y a amenazar al alcalde, pidiendo su dimisión, y así han seguido en estos tres años, con toda clase de violencias, olvidándose por entero que ellos sólo son una minoría, minoría del pueblo y que este pueblo de forma totalmente mayoritaria eligió a su alcalde. ¡Esa sí es auténtica voluntad popular!

Y luego quieren exigir a los demás algo, que no es ni legal, y que le gusta a ellos, cuando son los primeros, desde el primer día, en pisotear y despreciar a la voluntad del pueblo salida de unas elecciones legales y democráticas.

¿No van a ser un fracaso sus manifestaciones?

UNUS

El espectáculo

Nosotros, los españoles de a pie, estamos contemplando desde hace algunos años el espectáculo. El espectáculo que nos dan algunos políticos y sus corifeos, los listos, los que todo lo saben, los que pregonan libertad de expresión y de todos los vicios habidos y por haber y, demás, lo hacen en nombre de esa señora llamada Democracia.

Pobre Democracia, jamás ninguna meretriz llegó a los niveles que algunos políticos están llevando a esta dignísima señora.

Estos santos varones de la política española se valen de ella para crecer y esquilar, para esquilmar nuestros bolsillos, para no hacer absolutamente nada práctico y, además, lo más terrible, siempre para ponernos a «engarrar» unos españoles con otros. Nos «chapan», nos incitan, y ellos a vivir, que la vida es corta.

El pobre españolito que después de muchas horas extra y grandes sacrificios para pagar las letras, ha comprado un televisor, ve inundado su hogar con propaganda casi siempre mentirosa, con frases soeces cuando no hasta blasfemias, con chabacanería y pésimas enseñanzas para sus hijos. Si de vez en cuando, pocas afortunadamente, compran un periódico, es, en muchas ocasiones, para leer sandeces y tergiversaciones de las noticias arrimando el ascua a su sardina, mejor tiburón, porque eso son, tiburones, que se comen todos los esfuerzos del pobre trabajador, del afanado burgués y del capitalista si alguno queda de los viejos, pues los nuevos son esos tiburones de la política, que engordan con sueldos de película, con prebendas de todo tipo y, además, nos hacen sentirnos imbéciles cuando los leemos, oímos o vemos.

¿De verdad que algunos políticos españoles creen que el pueblo es imbécil?, y cuando decimos pueblo, no lo hacemos con el sentido de la demagogia política, sino con el sentido normal y corriente, es decir la gente, la totalidad de los que nos vemos obligados a soportar a esos señores, con sus partidos, sus sindicatos, sus medios de difusión porque también tienen la llave para abrir el cofre donde se guarda el sudor del español.



Los conciertos, convenios, entrevistas, consultas y un largo etcétera entre el Gobierno (antes con Suárez y ahora con Calvo Sotelo) y el partido de la «oposición», son constantes y tan cordiales como amistosos, aunque oficialmente se niegue este consenso en común con el socialismo.

El espectáculo está alcanzando cotas tan altas, que ni los más agoreros pudieron predecir, pobre democracia, con un congreso de convenios, sin oposición y sin ningún ejemplar digno de oír para aprender algo, con otros dieciocho o diecinueve futuros congresos de otras tantas autonomías bien llamadas «autonosuyas» por algún escritor como Pérez Galdós. Todos defendiendo como gatos tripa arriba su escaño y su prebenda. Pactos, disidentes, tránsfugas y los que votaron contemplando con cara de imbécil (por eso creen que lo somos) tanta inmundicia y pensando, claro está, que en la próxima no votarán. El penúltimo espectáculo nos lo han dado nuestros políticos montañeses, santanderinos o cántabros que, justo es reconocer, es sólo la consecuencia del nivel que está alcanzando el espectáculo a nivel nacional.

J. E.

INDICE LOCAL

Farmacias de guardia

Domingo, 7: SATISBE-BAN.
Semana del 8 al 13: ARCE.
Domingo, 24: ARCE.

Movimiento demográfico

Nacimientos: Anibal Portillo y López: hijo de Francisco y de María Luz: Rubén Muñecas y Perales, de Francisco Javier y de María José: Joseba Sáez y Alonso, de José Antonio y de Concepción.

Matrimonios: Agustín Mollinedo y Lorenzo, con Estrella Santamaría y Rodríguez.

Defunciones: Ricardo Soba y Herrán, de 76 años de edad.

EL TIEMPO EN CASTRO URDIALES

Mes de febrero de 1982

Fecha — Día	TEMPERATURA Máx.	TEMPERATURA Mín.	VIENTO Direc.	VIENTO Fuerza	ESTADO DEL MAR	ESTADO DEL CIELO	LLUVIA m.2
13 Sábado	17	11	W.	Flojo	Marejada	Cubierto	2,5
14 Domingo	15	9	N.E.	Moderado	Marejada	Despejado	0
15 Lunes	14	10	S.E.	Moderado	Marejada	Cubiertó	5
16 Martes	12	10	N.E.	Moderado	Marejada	Despejado	0
17 Miércoles	14	9	N.E.	Flojo	Marejadilla	Nuboso	0
18 Jueves	15	8	N.W.	Flojo	Lisa	Nuboso	0
19 Viernes	13	10	N.W.	Flojo	Lisa	Nuboso	0

Arreglos en la calle de Santander

La brigada municipal de obras ha atacado con decisión la acera de la calle de Santander en el tramo intermedio de la margen izquierda en dirección a Santander. La intensidad del tráfico obligaba constantemente a remontar la acera por los vehículos debido a los estacionamientos indebidos y a los cruzamientos inexcusables, dejando la acera y la cuneta de la calzada en un estado de deterioro hartamente lamentable. La reparación que se está llevando a cabo consiste en elevar el bordillo unos veinticinco centímetros y consecuentemente subir a mayor nivel la superficie de la acera impidiendo prácticamente que los automóviles invadan ese espacio peatonal.

Escasea la pesca

Pocas pescas. Tran... escasos frutos. Las pes... besugo y merluza que es... de la época son ... moderadas y sus precios ... alcanzan los de 320 pes... el besugo y 520 ó 530 la ... Para finales de la próx... na las embarcaciones ... rán la modalidad actua... volantas para preparar ... rejos del verdel e ir arre... los barcos para la campa... anchoa.

Para renovar el Carnet de Identi...

Hay colas ... terminable

Tras nueve días de ... diendo al público el equ... Comisaría General de ... Santander, encargada ... malización documental ... expedición del nuevo Do... Nacional de Identidad, ... que se originan en el ... miento son incesantes ... quier hora y se ha de pe... alcanzar la mesa de tra... los funcionarios, dada ... sidad de la fila, horas ...

El plazo de clausura q... programado para fines ... semana, ha sido alargado ... te tres días más de la ... próxima, según se nos co... en las dependencias ... y dudamos que ese ... suficiente para cubr... demanda que se produce.

Y es que las cosas ... concebidas ni mucho ... satisfacer en lo posible ... ciudadano obligado ... blemente a proveerse ... documento.

En ocasiones anter... equipo encargado de ... plimiento a este menes... día este servicio a los ... de cada pueblo del ... municipal en su propia ... así las cosas quedaban ... tamente descongestion... con las menores molest... el vecindario. En esta ... toda la población del ... municipal ha sido cons... en la sede castreña y es ... se produce todo ese ... follón del que hablamos ... verdad es que se esta... que a medida que las ... deben ser por evolucion... fectas, en esta materia ... que retroceder a po... primitivistas.

MIGUEL IRIARTE
MARMOLERIA
Los Huertos, s/n. Teléf. 860793
CASTRO-URDIALES.
Trabajos de piedra y mármol, fachadas, portales, escaleras, panteones, criptas, lápidas, fregaderas y fogones.

Profesora de EGB
DA CLASES PARTICULARES
Consulte sin compromiso.
Razón: Calvo Sotelo, 3-3.° C. Teléfono 860988.

SERVICIO OFICIAL SEAT
"LOS ARCOS"
José M.ª Pereda, 7 Tel. 860942
CASTRO URDIALES

PRIMER ANIVERSARIO DEL SEÑOR

D. ADOLFO ALDECO CARASA

Falleció en Cruces (Baracaldo) el día 28 de febrero de 1981, a los 49 años de edad, habiendo recibido los Santos Sacramentos y la Bendición Apostólica.

Q. E. P. D.

Su esposa, doña Rosario Gimeno Villanueva; hijos, don José Antonio y doña Victoria; madre, doña Victoria Carasa; hermanas, doña Salvadora, doña María Victoria y doña Flora; hermanos políticos, sobrinos, primos y demás familia,

RUEGAN a sus amistades se sirvan encomendar su alma a Dios y asistan a la misa aniversario que se celebrará en la iglesia del Sagrado Corazón el próximo LUNES, día primero de marzo, a las OCHO de la tarde, por lo que les quedarán muy agradecidos.

Castro Urdiales, 28 de febrero de 1982.

TERCER ANIVERSARIO DEL SEÑOR

D. ANTONIO JATO GOROSTEGUI

Falleció en Castro Urdiales el 26 de febrero de 1979, a los 82 años de edad, habiendo recibido los Santos Sacramentos y la Bendición Apostólica

D. E. P.

Sus hermanos, doña Consuelo, don Jesús y doña Avelina; hermanos políticos, don Gregorio Abarca Sevillano, doña Liboria Sánchez, don Eduardo Ruiz López y doña Rita Santamaría; sobrinos, primos y demás familia.

RUEGAN a sus amistades una oración por el alma del finado y asistan a la misa aniversario que se celebrará en la iglesia del Sagrado Corazón, el SABADO, 27 de febrero, a las OCHO de la tarde, por lo que les quedarán muy agradecidos.

Castro Urdiales, 24 de febrero de 1982.

TERCER ANIVERSARIO DEL SEÑOR

DON JOSE MANUEL MADRAZO LORENZO

Fallecio en Cruces (Baracaldo) el día 2 de marzo de 1979, a los 39 años de edad, habiendo recibido los Santos Sacramentos y la Bendición Apostólica.

Q. E. P. D.

Su esposa, doña María del Carmen Orive Bonilla; hijas, María del Mar y María Cruz; hermanas, doña Dionisia y doña María Cruz; madre política, doña Soledad-Petra Bonilla; hermanos políticos, don Manuel santamaría, don Jesús del Castillo, don Raúl, don José Javier, doña María Presentación y doña María Vega Orive; tíos, don Lorenzo, doña María y doña Esperanza Madrazo y don Antonio Lorenzo Gainza (ausente); sobrinos, primos y demás familia,

RUEGAN a sus amistades una oración por el alma del finado y asistan a la misa que, por su eterno descanso, se celebrará en la iglesia del Sagrado Corazón, el próximo martes, día 2 de marzo, a las OCHO de la TARDE, por lo que les quedarán muy agradecidos.

Castro Urdiales, 27 de febrero de 1982

LA ILUSTRACION DE CASTRO

(Depósito Legal: SA. 25-1977)
Redacción y Administración:
Travesía de la República Argentina
Apartado 66
CASTRO-URDIALES

Precios de suscripicón:
Trimestre: 450 pesetas.
Un años: 1.800 pesetas.
Extranjero: 2.100 pesetas año.

(PAGO ADELANTADO.)

Imprime: EDITORIAL CANTABRIA, S.A.

Teatro Argenta



TELEFONO: 861930

PROGRAMACION

SABADO, día 27: «Golpe audaz».
DOMINGO, día 28: «El primer asalto al tren».
LUNES, día 1: «El primer asalto al tren».
MIERCOLES, día 3: «Gangster, policía y karate».
JUEVES, día 4: «Complicidad sexual».
SABADO, día 6: «El fascista, la beata y su hija deshonrada».
DOMINGO, día 7: «Pasiones en juego».

NOTA: Todos los domingos y días de fiesta, a las 4,30, película especial para niños, tolerada.

Oración al Espíritu Santo

Espíritu Santo: Tu que me aclaras todo, que iluminas todos los caminos para que yo alcance mi ideal. Tú, que me das el don divino de perdonar y olvidar el mal que me hacen y que en todos los instantes de mi vida estás conmigo, yo quiero, en este corto diálogo, agradecerte por todo y confirmar una vez más que nunca más quiero separarme de Ti por mayor que sea la ilusión material.

Deseo estar contigo y todos mis seres queridos en la gracia perpetua. Gracias por tu misericordia para conmigo y los míos.

(La persona deberá rezar esta oración tres días seguidos sin decir el pedido: dentro de tres días será alcanzada la gracia por más difícil que sea.» (Publicar en cuanto se recibe la gracia).

Agradece la gracia alcanzada.

C. A. J.

Oración al Espíritu S...

Espíritu Santo: Tú ... aclaras todo, que ilumin... los caminos para que y... mi ideal, Tú que me da... divino de perdonar y ol... mal que me hacen y que ... los instantes de mi vida ... conmigo, yo quiero en es... diálogo agradecerte por ... confirmar una vez más q... ca más quiero separarm... por mayor que sea la ... material. Deseo estar co... todos mis seres queridos ... gracia perpetua. Gracias ... misericordia para conmi... míos.

Rezar tres días seguid... confianza.

Gracias al Espíritu ... la gracia obtenida.

TIEMPO PASADO

"LA ILUSTRACION" en los años 40

★ 27 de febrero de 1949

«HOMBRES DE NADA»

Al describir los caracteres de los hombres de bien, no intento incluir en su categoría a aquel que vive tranquilo y sosegado, siguiendo el curso de los acontecimientos sociales, pero sin meterse en nada, ni causar mal a nadie; mantiene la más estricta neutralidad en los asuntos públicos y practica la «no intervención» en todos los casos que no afecten directamente a su persona e intereses.

Como puede verse, se trata de aquellos tipos de Estivismo, que se limitan su ideal al logro de la tranquilidad y buenos alimentos, cumpliendo al pie de laletra aquella significativa estrofa: «Traten otros del Gobierno—del mundo y sus monarquías—mientras gobiernen—mis días—matequillas y pan tierno».

Puestos sus ojos miopes en el mezquino huertecito, sin abandonar otra ciencia que la del comer y roncar, no perciben el panorama complicado que aprecia el mundo actual, e insensible a las desgracias ajenas, no se toman la molestia de intentar su remedio, ni siquiera de prestar su colaboración a cuantos se afanan por el mejoramiento de la sociedad. «Haz tu corazón pequeño», es el lema de su vida apacible para eludir compromisos y pormenores ocultos de los otros hombres, cual si pertenecieran a un mundo aparte, ya que se desentienden de sus semejantes.

Carente de sentido moral, quien así se comporta y obra no puede contarse entre los hombres buenso, cuando apenas llega a ser hombre entero; casi hombre ha sido llamado quien pretende contentarse en términos medios, sin alteraciones de su vida particular, aunque el prójimo se deleite en las luchas por el vivir.

Semejante actitud ha sido calificada como hija del egoismo por esa incomprensión escuchando la indiferencia, que viene a ser un síntoma o producto de indiferencia mental, insensibilidad, degeneración.

Por otra parte, en su pecado llevan la penitencia estos escépticos a todo intento de rehabilitación social, pues que viven en un ambiente envenenado de su constante desconsuelo sin poder evitar los contratiempos de la vida, que a ellos tampoco exceptúa, careciendo del consuelo de los demás; y a veces su indiferencia los multiplica al no hacer nada para eludirlos.

Vivimos en un mundo en que nos debemos unos a otros, teniendo nuestra vida una finalidal algo superior a nosotros mismos para que nos encerremos en un sórdido egoismo y decir: los otros, que se arreglen ellos.

Así resuelven estos egoistas la pregunta citada por Unamuno: «¿Quién soy yo? Para el universo, nada; para mí, todo».

Eso de no interesarse por la suerte de los demás, a quienes debemos amor, equivale a lavarse las manos a lo Pilatos, haciendo traición a su condición de humanos.

¿Con qué derecho exigimos que la sociedad cuide de nostros si no la prestamos nuestro concurso? De prevalecer este criterio en los demás, no habría orden, ni ley, ni justicia, ni amor; por tanto, viviríamos como las fieras en la selva, predominando la ley del más fuerte y feroz y sucumbiendo seguramente esos mismos «pancia-contenti» que ahora sestean en su dulce indiferencia y frialdad.

Por la misma razón de reciprocidad, la sociedad debía de negarles la sal y el agua, con todos sus derivados de vestido y alimento, etc., ya que ellos se niegan a prestar su concurso. Si un corazón egoísta tiene fronteras, debería considerarse en el corazón de los demás.

Se ha dicho muchas veces, desde hace unos años a esta parte, que nuestra vida no será ya vida cómoda. Quien siga aspirando a que su vida sea cómoda y suave como la seda, sin comtratiempos graves y sin conflictos continuos, entérese de una vez del mundo que le ha tocado vivir. ¡Sépanlo, pues, vivir con buena voluntad, con grandeza y fortaleza de ánimo! Los inútiles caerán al pozo. Quedarán los más vigorosos. Y la paz en la tierra será más segura».—INDELANTE».

«Temas didácticos: LOS ARBOLES

Son los árboles compañeros del hombre y tan necesarios que sin ellos no se concibe su vida sobre la tierra. Porque, en efecto, los árboles nos proporcionan las variadisimas máderas que empleamos en todos los usos de la vida, alimentos nutritivos, sanos y delisiosos, con sus distintos frutos, y eficaces medicamentos que nos devuelven la salud en muchas enfermedades.

Pero, además, los árboles, agrupados con arbustos y plantas trepadoras forman los bosques que, distribuidos convenientemente modifican de tal modo un país, que le transforman de árido, seco o pantanoso en fértil, fresco, sano y delicioso; porque los bosques regulan las lluvias, detienen la acción devastadora de los impetuosos vientos, moderan las temperaturas extremas impiden las grandes heladas, dan origen a manantiales o fuentes, fertilizan el suelo, purifican y sanean el aire, y por último, hasta en el caso desgraciado de una guerra de invasión, son fuertes barreras que se oponen y detienen al ambiciosos enemigo.

Y no solamente es el árbol manantial inagotable de bienes materiales, sino que contemplando y sintiendo su majestuosa belleza, el murmullo de sus hojas y el armonioso gorjeo de los pájaros que en él anidan, elevamos nuestra alma a las más altas regiones del sentimiento.

Plantemos, pues, muchos árboles, que ellos contribuirán a mejorar nuestra Patria, constituyendo nuestra salud, nuestra riqueza y nuestra alegria. Amemos a los árboles como cosa nuestra, cuidándolos y defendiéndolos de toda clase de enemigos y peligros que así serviremos a la Patria y aprenderemos a ser buenos ciudadanos. Y cuando pasen los años y nos sentemos bajo su sombra, recordaremos satisfechos los felices días de nuestra infancia y juventud».—JUAN CABO.

PISCIS

El hombre masa

Fue el «obispo de la televisión». Así le llamaban en Estados Unidos a monseñor Fulton Sheen. Siempre me ha gustado la lectura de sus libros, sobre todo cuando estuve por la ex-bella Cuba, donde tan famoso se había hecho y uno de los puntos que más me ha gustado es ese en que nos describe lo que es el nombre masa, que no puedo menos de ponerlo aquí, pues creo que es muy de actualidad.

Es el decálogo de hombre-masa:

1.°—Carece de originalidad de juicio, no lee otra cosa excepto lo que halla en un diario o revista u, ocasionalmente, en una novela. Sólo tiene un punto de vista diferente para dar en un tema común, pero mingún principio nuevo o solución.

2.°—Aborrece la tranquilidad, la meditación, el silencio, o todo lo que proporcione la inactividad necesaria para penetrar en la profundidad de su alma. Necesita el ruido, el bullicio, la multitud y la radio, televisión, así, la escuche o no, el caso es el ruido.

3.°—La evasión o escape del ser se hace una necesidad. Para llenar el vacío de las horas recurre a firmes dosis de alcohol, coktails, cine o la lectura de novelas policíacas. Del mismo modo que el genio ama la concentración, él busca la dispersión, especialmente en el juego, a fin de que la excitación del momento pueda alelarle de las consideraciones del problema de la vida.

4.°—Busca ser influenciado más que influenciar, es sensible a la propaganda, a la excitación de la publicidad y por lo general tiene un columnusta general tiene un columnista preferido que piensa por él.

5.°—Cree que deben satisfacerse sus gustos sin tener en cuenta si ello está o no en consonancia con la verdadera razón, no puede comprender la autoprivación, la autodisciplina; considera la autoexpresión sinónimo de libertad; en ningún punto vital es dueño de sí mismo.

6.°—Sus creencias del bien y del mal cambian como la veleta; mantiene posiciones que no otra cosa que una sucesión de contradicciones, caba surcos mentales un mes, al siguiente los borra. No va a ninguna parte, pero está seguro que avanza. No experimente ningún sentido de gratitud por el pasado ni de responsabilidad alguna por el futuro.

Nada le importa como no sean las distracciones de modo que la vida queda dividida en un enloquecido laberinto de instantes sucesivos sin que se sumen y cobren sentido juntos.

7.°—Identifica el dinero con la diversión, de ahí que trate de tener mucho del segundo. Pero el dinero debe obtenerse con el menor esfuerzo posible. El ego es el centro de todo y todo debe relacionarse a él por intermedio del dinero.

8.°—A fin de romper con esta soledad de recurrir a una comunión con otros, en clubes nocturnos, reuniones y distracciones colectivas. Pero de cada una de ellas regresa más olitario que nunca, creyendo, por último, con Sartre, que los demás son el demonio.

9.°—Por ser un hombre-masa, por completo estandarizado, odia la superioridad de los otros, ya sea real o imaginaria. Es afecto a los escándalos, porque parecen probar que los otros no son mejor que él. La religión le disgusta, principalmente porque al negarla se siente libre de seguir viviendo como lo hace sin remordimiento de conciencia.

10.°—Tan sumergido está en la mente-multitud que bien podría distinguirse sólo por un número, más que por un nombre, hasta la autoridad que invoca es «anónima», impersonal: dicen... usan... hacen... esto o lo otro. El anónimo se transforma en una protección contra el deber de asumir responsabilidades. En las grandes ciudades se siente más libre porque es menos conocido, pero al mismo tiempo las odia porque anula su distinción personal.

El símbolo perfecto del hombre
bre-masa-impersonal es el número de seguridad social que completa su alejamiento de sí mismo.

Tales son las diez marcas del hombre-masa, materia prima de toda forma de comunismo. Psicológicamente es también el ser desdichado, colmado de desesperación, ansiedad, miedo, amedrentamiento por falta de significado de la vida. Pero no está perdido, si sólo penetra en sí mismo. La única razón por la que desea perderse en la multitud es porque no puede soportar su desdicha interior. Consecuencia, debe alejarse de las masas y enfrentarse consigo mismo. La huida es cobardía y escapismo, especialmente en la huida hacia el anonimato.

Es preciso ser valiente para mirarse al espejo de su propia alma y ver escritas en ellas las deformaciones causadas por la mala conducta. Aunque parezca, no es lugar común decir: los hombres deben ser hombres, nunca átomos de una masa.

A fatigados hombres-masa fue Xto. quien dijo: «Venid a mí todos aquellos que trabajáis y estáis agobiados y hallaréis descanso para vuestras almas».

Y aquellas otras frases de Xto: «Vio la masa y se compadeció de ella», Mc. 6;34 y MT. 14,14. Y dice a los discípulos: «Dadles de comer», lo que es un maravilloso simbolismo. Y desde la cruz: «Perdónalos, porque no saben lo que hacen». La masa le clama como rey, y a los cinco días pide su sangre derramada en una cruz.

Valle del Arenal

GARAJE
TIJUANA, S.A.

Javier Echevarría, Núm. 10

OFRECE
PLAZAS DE GARAJE

Teléfono: 860391

Guriezo

Posible instalación del segundo canal de TV. a corto plazo

Cercana a finalizar la actual campaña de angulas, obligado es hacer un adecuado balance de lo que ha acontenido en la presente temporada, en lo que a la pesca de esta especie se refiere. Como muchos de nuestros lectores saben, el lugar idóneo para las capturas es la ría de El Pontarrón, en una desembocadura con el río Agüera. La afluencia de incondicionales a las riberas de la ría puede calificarse de notalbe, pero sin llegar a las aglomeraciones a que a veces nos tienen acostumbrados.

Entre los múltiples «clientes» no han faltado los procedentes de las provincias limítrofes. Según los datos que hemos podido obtener, el resultado global puede calificarse de satisfactorio, sin llegar a un continuado y excesivo acopio, quizá, porque las condiciones climatológicas han sido hasta la fecha demasiado benignas en relación con lo que se necesita para estos menesteres. Lógicamente la legislación vigente ha regulado en lo posible una racionalización de las capturas, estando en vigencia la prohibición de objetos luminosos que no sean los meramente habituales en este campo.

En lo concerciente a la calidad de las angulas hay que indicar que las procedentes de esta zona de Guriezo, son muy condiciadas por los amantes de la buena mesa.

En resumen un año más que las angulas han hecho su aparición en esta incomparable ría cuyo entorno ecológico es uno de los más pintorescos de toda la provincia.



Posible instalación del Segundo Canal

La Hermandad de Donantes de Sangre

La pasada visita de una representación de la Hermandad de Donantes de Sangre a nuestro municipio encabezada por el secretario de la misma, y el jefe del servicio de hermatologia del Centro Médico Nacional Marqués de Valdecilla, tuvo gran eco en todo el vecindario. La labor de captación realizada dio un fruto y fueron numerosos los guriezanos que donaron el preciado líquido de manera altruista y desinteresada. Naturalmente esta llamada ha servido para actualizar en la zona, un problema candente cuya única solución es la proyección hacia nuestros hermanos. Pero futuras visitas el éxito está asegurado, tanto en este Municipio como en las comarcas limítrofes, donde la llamada a la solidaridad ha tenido el eco que se pretendía en un principio.

Intervención importante para los felices resultados, ha sido la llevada a cabo por el médico titular Dr. Somonte Salcines quien en la sesión de presentación exhorto a todos a mostrarse unanimemente generoso en la contribución que se les pedía. Hay que hacer notar que aquí el número de donantes alcanzó un ligero incremento sobre los cálculos previstos, lo que supone una importante aportación en el cómputo general de la provincia.

Digamos asimismo, que quienes deseen ejercer como donantes y no hubieran podido hacerlo con anterioridad, podrán efectuar su aportación en distintos centros de la capital habilitados para tal fin, pudiendo el médico titular facilitar las dirección al efecto.

Según hemos podido saber de fuente bien informada, es propósito de la actual corporación que preside como alcalde don Fernando Gutiérrez Gardon Fernando Gutiérrez Garmes, la instalación en los lugares idóneos de la zona, de los aparatos de control necesarios para la recepción del Segundo Canal de TV. Quizá sea este municipio de Guriezo uno de los pocos que carezcan de esta sustancial mejora, de ahí que nuestras autoridades se decidan a afrontar el problema en toda su magnitud.

Muchas son las razones que justifican esta medida, entre ellas el próximo mundial de fútbol, dado que un 50% de los partidos a retransmitir se ofrecen por la segunda cadena, también nos han asegurado que con la adecuación de estos medios, la calidad de la imagen es notable.

Otro de los argumentos que abogan por la puesta en marcha en la zona de la Segunda Cadena es la variada programación de ésta, con temas culturales y recreativos de gran valor, tanto en su forma como en su contenido y según noticias que nos llegan, con la nueva estructuración de TV. el UHF. será destinado preferentemente a temas científicos e instructivos dejando el primer programa para un glosario más popular a todos los niveles.

MARCOS

El pueblo de Sámano ha demostrado su solidaridad

No hace muchas fechas que le veíamos aún, colocando los carteles de su entrañable equipo, el Sámano, por los establecimientos de Castro.

Nuestra sorpresa fue enorme, cuando nos dijeron que a Miguel Colina Ibarra, nuestro querido «Chato», había sido ingresado en el santorio de Liencres. Sin trabajo y sin seguro de desempleo, el «Chato» se encontraba en una situación delicada. Pero surgió el pueblo de Sámano que acudió presuroso a la llamada que le hicieran unos días atrás. ¡Se necesitaban 15.392 pesetas para regalarle un televisor y un transistor al querido amigo! Rápidamente la lista colocada en el bar de Angel Llano, fue llenándose y en muy pocas fechas —hasta el pasado domingo— había alcanzado la cantidad de 25.500 pesetas.

Pero don Poli —sagaz si los hay— ya la pasada semana se trasladó a Liencres, para entregar a «Chato» los dos aparatos, para que de esta manera pueda sobrellevar mejor, los meses que tendrá que estar ingresado.

No te olvidamos querido amigo y nuestro deseo ferviente, es el de verte cuanto antes en tu Sámano y también colaborando por el equipo de tus amores.

Francisco PEREZ

Actividades de la Junta Vecinal de Sámano

El pasado domingo, mientras presenciábamos el encuentro de fútbol de Primera Regional entre el Sámano y el Marina de Cudeyo, conversamos brevemente con Miguel San Esteban, director del Colegio de Sámano, comentando lo acertados que están los miembros de la Junta Vecinal, con su presidente Angel Llano, en la línea cultural que el valle necesita, y que todos los profesores de la Escuela Graduada Mixta, apoyarán con todo entusiasmo, estas actividades culturales, y otras como el arreglo de las escuelas y viviendas de los maestros, que tanto necesitaban.

Entre las atenciones que la Junta ha ofrecido a niños y mayores de Sámano, anotamos las siguientes:

Adquisición de materiales para los niños de párvulos, primero y segundo nivel por un importe de 20.000 pesetas.

Adquisición de juegos recreativos-culturales (damas, ajedrez, etc.), herramientas y útiles para pretecnología y trabajos manuales por valor de 22.000 pesetas.

Subvencionar la compra de un proyector de cine super-8 con los accesorios correspondiente por un valor aproximado de 75.000 pesetas, proyectándose estas películas los domingos en sesión matinal para los niños del pueblo, encargándose los profesores de la proyección. Los viernes a la tarde, se proyecta para las personas que deseen acudir a las proyecciones de cine.

Entre otras obras, están la reparación y acondicionamiento de una pista polideportiva. Para más adelante, existen buenos proyectos, como es levantar una planta a los edificios escolares, destinándola a fines administrativos, culturales y sociales, así como la creación de un coto escolar cunicula, que sería el primer en funcionar de esta especie en la provincia y, finalmente la reparación de obras de tea[illegible]e se piensa realizar en la [illegible]ma temporada.

El director del colegio, Miguel San Esteban, los profesores, niños y jóvenes del pueblo de Sámano, agradecen a la Junta Vecinal, formada por Angel Llano como presidente, José Goyogana, Adolfo Laguillo, Manuel Martínez y Angel Lezama como vocales, su ayuda, animándoles a seguir en esa línea de colaboración por el bien de la juventud.

B. ELORDI

"CARPIME"
S. COOP, L. T. D.
Carpintería Mecánica
Madera y Aluminio
Pintura y Barnizado
Electricidad
San Juan, núm. 16
Teléfono 86 28 42
PIDA PRESUPUESTOS

«GURSA»
ESMALTERIA
GURIEZO
Obsequiar «GURSA» es obsequiar calidad

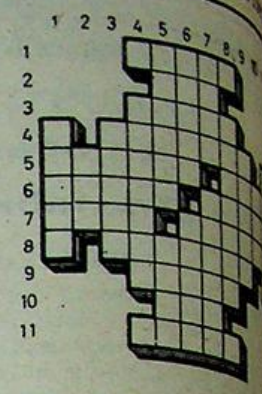

Crucigrama

HORIZONTALES.—1: [illegible] bolo del fósforo.—2: Aste[illegible] número 405 de la sere[illegible] Mitra de tres coronas, insig[illegible] de la autoridad suprema [illegible] Papa.—4: Ninfa, ser fan[illegible] tico o espíritu elemental del [illegible] según los cabalistas.—5: A[illegible] quel. Bóvido salvaje parecid[illegible] toro.—6: Pisé. Elemento de [illegible] película cinematográfica no[illegible] de una vez.—7: Agarra[illegible] Feliz, bienaventurada.—8: C[illegible] trario, desfavorable.—9: E[illegible] charlo.—10: Piedra com[illegible] da.—11: Abreviatura de p[illegible] cardinal.

VERTICALES:—1: S[illegible] del hidrógeno.—2: Ofici[illegible] gran tamaño.—3: Compue[illegible] líquida que sirve para condi[illegible] tar o aderezar algunos ma[illegible] res.—4: Entablado, suelo [illegible] mado de tablas.—5: Sigla [illegible] se pone sobre algunas le[illegible] como la «ñ». Espacio entr[illegible] ruedas de un coche.—6: G[illegible] el caballo el suelo con las p[illegible] delanteras, alzándolas con [illegible] cha fuerza y rapidez. Pl[illegible] crucífera que crece en lug[illegible] aguanosos y se come en e[illegible] da.—7: Una de las Islas M[illegible] vas. Carácter de letra de im[illegible] ta de 4 puntos.—8: Hálag[illegible] una persona con fin interes[illegible] 9: Musa de la Poesía Eleg[illegible] 10: Sufijo usado en qu[illegible] como terminación propia [illegible] nombres de cetonas.—11: P[illegible] cula que se coloca delante d[illegible] nombres propios irlandeses p[illegible] indicar la filiación.

Solución

[illegible]IZONTALES.—1: P.—[illegible]—3: Tiara.—4: Silfide.—[illegible]da. Uro.—6: Hollí. Plano.[illegible] Baeta.—8: Adverso.—9:[illegible] Ara.—11: O..

[illegible]RTICALES.—1: H.—2:[illegible]—3: Salsa.—4: Tiliado.[illegible]da. Vía.—6: Piafa. Berro.[illegible]—7: Feta.—8: Adulase.—9:[illegible]—10: Ona.—11: O.

Pueblos de Castro



Hacia 1923, don Abundio Diez y medio centenar de alumnos con la clásica blusa de aquellos tiempos.

Otañes (9)

Estampas escolares

No hemos podido determinar el año en que se construyó la Escuela de Otañes, el Archivo de la Junta Vecinal desapareció cuando la Guerra Civil. Es del mismo estilo que la de Mioño, pero considerablemente mayor y creemos que fue a finales del siglo pasado.

En esta época entre Otañes, Talledo y Setares contaban con unos 2.500 habitantes en conjunto y las de Talledo y Setares, más pequeñas, fueron posteriores. Otañes centro de las actividades mineras y ferroviarias de aquellos años, en que su categoría era significativamente mayor que la actual, con médico, farmacia, casino, centros recreativos, cuartel de la Guardia Civil y una constante afluencia de trabajadores de otras provincias, fue creciendo hasta los años 20, que fue el cénit de su importancia.

Otañes ha contado desde hace siglos con personalidades de cierta importancia, en la historia de Castro, particularmente las del linaje que lleva el nombre del pueblo; pero además de Otañes, han salido industriales, comerciantes y financieros que triunfaron unos en su propia tierra y otros, la mayoría, en los países de América, a donde fueron con muchas ganas de trabajar y con las pocas y tal vez únicas letras que aprendieron en esta Escuela. Muchos de ellos también han dejado huellas benefactoras en su terruño. Por otro lado, las numerosas casas con escudos, denotan que muchos años atrás había familias de relevancia económico-social.

En los primeros años de este siglo, la Escuela era unitaria y los más ancianos recuerdan como maestra a doña Julia y su ayudante, Doña Eusebia, posteriormente, también doña Basilisa y fue hacia 1918 cuando llegó el matrimonio de don Abundio Díez y doña María Covadonga Cantero, que procedían de las Escuelas de Vega de Pas y Gibaja, respectivamente. Durante casi veinte años impartieron la enseñanza a los abuelos de hoy, entre ellos gran parte de los que emigraron a América. Don Abundio era natural de Aldea de Ebro (Reinosa) y su esposa de Oviedo. En esa época la Escuela tenía dedicada su planta baja a la enseñanza y el piso superior a viviendas de los maestros y salón de actos.

A finales de los años 20, don Constantino de la Helguera, diputado provincial, influyó para que la Escuela fuera graduada, ampliando hasta seis los profesores, acondicionando el edificio y por donación de don Ignacio Nazábal y su hermano Pedro, se colocó el reloj que adorna su frente. En 1928 se inauguró también la Escuela de Párvulos en el salón de actos de La Casilla, siendo su primera maestra la señorita María Vázquez, posteriormente esposa de Urquidi y allí aprendimos nuestras primeras letras y vimos por primera vez el cine, el invento que hacía furor en esos tiempos.

Después en el transcurso de los años, han sido muchos los profesores que han trabajados en Otañes, y en 1958 se consiguió, al fin, inaugurar seis viviendas para otros tantos maestros. Era presidente de la Junta Vecinal Andrés Alonso, «El Negus», y los terrenos fueron donados por doña Teresa Nazábal, quedando agrupados Escuela, viviendas de maestros y el cuartel de la Guardia Civil.

A mediados de los años sesenta, se eliminó el destacamento de la Guardia Civil y la Escuela fue desdoblada, quedando solamente dos aulas en servicio, hasta hoy, el censo de población había descendido a menos de un tercio en aquellos contornos. Incluimos dos fotografías, una hecha hacia 1923, donde vemos a don Abundio y medio centenar de chavales, foto que nos ha proporcionado su hija, Anita, y en la otra de los años cincuenta, que ha facilitado doña Irene Sierra Presmanes, maestra durante muchos años en Otañes, donde vemos bien el edificio.

Se siente un poco de dolor contemplar ahora este magnífico edificio, con signos de evidente abandono, cristales rotos, campo, jardinaes y verja descuidados. Nos dicen que han gastado casi un millón en reparar las dos aulas; pero de todos modos es lamentable que edificios de esa categoría se abandonen hasta su destrucción, cuando son susceptibles de aprovechamiento con fines culturales y recreativos o, simplemente, para que la gente que visita Otañes contemple esa señal de tiempos mejores. Cualquiera de los países desarrollados y cultos cuidan mucho esas cosas. Nosotros parece que no, nosotros esperamos que las Juntas, Ayuntamiento o el Gobierno, arreglen y cuiden lo que es labor de todos y con harta frecuencia rompemos por gusto, gamberrada e incultura: todo lo contrario de lo que la Escuela nos debe enseñar.

LP

CHISPAS DE INVIERNO

Entre los comentarios que sobre la situación política, tanto nacional como del pueblo, hacen diversas fuerzas políticas locales, en una determinada sección de la nueva revista castreña, aparecida el pasado sábado, destaca de forma lamentable el del concejal de ICU, señor Arias.

Ahora nos explicamos el porqué este caballero ha sido rebotado del PRC, lo mismo que del PSOE y suponemos que será rebotado de todo partido que represente algo serio. Este hombre, en un afán de protagonismo, se pierde en unas apreciaciones absurdas dejando entrever una postura digna de calibrar muy seriamente.

Arremete contra el PSOE, ataca al PCE, por supuesto despotrica contra UEI, al cual trata de colocar a la agrupación más votada de Castro en un lado que él llama «ultra», cuando aquí y en consonancia con sus tristes declaraciones el único ultra que existe es el señor Arias.

Se atreve a decir, por ejemplo, que el sindicato Solidaridad es «Amarillo», o sea, un sindicato semimanipulado, algo asombroso.

Los miles de trabajadores polacos en prisión, los cientos asesinados por la repreasalia comunista, ahora resulta que según el señor Arias son «títeres». Qué falta de conocimientos, responsabilidad y realismo. Es querer decir que todo el pueblo polaco está manipulado. Y, claro que lo está, y lo ha estado durante décadas, pero por el Partido Comunista Marxista leninista de la mano de la Unión Soviética. No se mofe usted, señor Arias de la desgracia de un pueblo católico, señor Arias.

Tampoco se mofe usted, señor Arias, de los sindicatos democráticos españoles, cuando dice que apoyan a EE. UU. en el tema polaco. No señor, los sindicatos españoles apoyan la libertad pura y simplemente, la libertad sindical que los opresores les niegan. Lo más triste de este caso, y que el pueblo se entere una vez más, es que la opinión del señor Arias, aparte de la suya propia, es, según se deduce de la entrevista, la opinión de los responsables del ICD. Así de esta manera se van aclarando posiciones y así, de una vez, Castro se entera cómo piensa la gente dirigente de esta agrupación, por cierto, de tan oscuro posicionamiento.

* * *

Estamos de anhorabuena. Esta semana parece que los franceses no nos han quemado ni violado ningún camión de frutas y verduras. Posiblemente estuvieron ocupados con el Carnaval de Niza. Pero para que la cosa siga caliente, resulta que encontraron la fórmula «legal» de no dejar pasar nuestros camiones, sencillamente una huelga de aduaneros. Visto lo cual, mandaremos al distinguido cuerpo francés, una tarta de magníficas bellotas escogidas.

* * *

Entre los carteles de la manifestación, los carteles de Castro Novo «no», los chanquetes, la nueva revista, el Carnaval, etc., etc., la verdad es que Castro está de pena. Es un auténtico desastre el ver fachadas completas llenas de pasquines, absurdos papelorios y ridículas convocatorias.

Pero ¿cuándo va a entrar la seriedad en este pueblo? ¿Con qué derecho se embadurnan todas las paredes del pueblo? Estamos dando un desagradable espectáculo, esto es un bochorno para el que llegue y para nosotros mismos que vemos cómo Castro es una pocilga a costa de cuatro desaprensivos.

Legalmente hay que acabar con ese desmadre. Aquí no estamos en elecciones permanentes, el pueblo es de todos y sus paredes también. Lo mismo ocurre con el rompeolas, tienen que limpiarle los ensuciadores... ya que el Ayuntamiento, a pesar de mi llamada desde estas líneas... no lo ha hecho.

* * *

Bastante bien se desarrolló el especial Carnaval castreño. Quizás sea necesaria para una nueva edición una mayor participación y afluencia de público. Quizás unas sencillas carrozas. Quizás localizarle más en una zona concreta, en fin, se supone que los responsables de su organización se molestarán en indagar un poco en aquellos lugares donde la experiencia es mayor. Siempre se aprende algo que se pueda adaptar a Castro.

Hay que tener en cuenta que era una costumbre ya desarraigada y cuesta ponerla en marcha. De todas maneras, bienvenido todo lo que sea sana alegría y noble estilo. Y, sobre todo, tal como ahora, que lo haga el pueblo, para el pueblo, sin ningún protagonismo, ni personal, ni político. Así marcharán mejor las cosas para todos.

* * *

Existen algunos coches abandonados en calles céntricas de nuestro pueblo. Unos, sin ruedas; otros, abollados, sin cristales, en otros casos sin faros, etc., etc. Que haga el favor el Ayuntamiento de averiguar de quién son, y si no, que los retire de la vía pública, pues a parte de ser una auténtica porquería, están ocupando un espacio que sin duda cualquier ciudadano contribuyente necesita.

Y a propósito de este asunto... ¿Qué pasa con el ORNI (objeto rodante no identificado) del señor concejal de ICU, Ramón Arias? Ya está bien de burla.

MONTAÑES

Los estudios de nuestro hijos, ahora mismo (IV)



A modo de pequeña recopilación sobre los centros estatales que hay en Cantabria, haremos cita de los mismos con las especialidades que se cursan en los mismos:

Instituto Politécnico-La Reyerta s/n Tel. 234655, Santander: Metal Electrónica Electricidad, Administrativa Comercial, Autonomoción, Delineación, Química.

Santa Marta. Avda. Infantes, 32, Tel. 271596, Santander: Hostelería y Turismo.

C. N. «Cantabria», Avda. Candina s/n Tel. 373212, Santander: Metal, Electricidad Electrónica, Química.

I F P:. en Torrelavega, Tel. 882498, c/ Julio Hauzer, 19: Metal, Electricidad, Electrónica, Administrativa Comercial, Automoción, Delineación.

Instituto de F. P. «Dtor. José Zapatero». Castro Urdiales. Telf. 860602: Electricidad Electrónica, Administrativa Comercial, Automoción.

Y los que existen de capacitación Agraria están en Cabezón de la Sal, en Heras, en Villacarriedo y en Torrelavega.

Además de los citados existen también en Reinosa, Potes, Santoña, Laredo, Alfoz de Lloredo, Ampuero, Guarnizo, con especialidades de estudio ya citados en los mencionados.

Entre los centros de F. P. no estatales hay en Cantabria treinta y cuatro centros de estudios de F. P., algunas de cuyas especialidades pueden ser interesantes para determinadas personas, y son tales como Moda y Confección, Sanitaria, Hogar, Marítimo Pesquera (San Vicente de la Barquera), Peluquería y Estética, Jardín de Infancia.

Pero los que no deseen preparar su futuro por estos medios, también tienen otros medios de preparar su futuro en los centros de enseñanzas integradas-Antiguas Universidades Laborales (funcionan en régimen de internado) y externado para alumnos próximos al centro. Se puede preguntar en el teléfono 222299. S. O. E. V., Lealtad núm. 13-4.°, Izda. Santander.

Enseñanzas profesionales en centros militares. En los Institutos Politécnicos del Ejército de Tierra. Las condiciones que exigen son: Ser español y varón; tener 14 ó 15 años; Graduado Escolar o Certificado de Escolaridad y superar una prueba de acceso al Centro; y los Centros que conozco son Instituto Politécnico Núm. 1, c/ General Franco Núm. 17 en Carabanchel Alto, Madrid, 25 y tiene las ramas de Automoción, Metal, Artes Gráficas.

Instituto Politécnico Núm. 2 en Calatayud (Zaragoza), con las ramas de Electricidad, Química, Delineación, Construcción y Obras, Sanitaria (Optica) y para mayor información podéis dirigiros al Gobierno Militar calle Juan de Herrera. Tel. 21 12 12, Santander.

También existen la Escuela de Especialistas en León; la Escuela de Transmisiones «Cuatro Vientos» (carretera de Extremadura s/n Telf. 2180040, Madrid. La Escuela de Automovilismo de Getafe, la de Agoncillo Logroño. Para los centros de especialistas de la Armada, las condiciones de ingreso son ser español y varón, años entre 16 y 20. Certificado de Escolaridad o Graduado Escolar: Centros en San Fernando (Cádiz), Cartagena y El Ferrol (La Coruña).

Para mayor información podéis dirigiros a la Comandancia Militar de Marina, c/ Antonio López, 1. Telf. 223900, Santander.

Si se escoge otras enseñanzas a nivel nacional y según vuestra vocación y aptitudes existen Artes Aplicadas y Oficios Artísticos. Idiomas, Arte Dramático y Danza, Bellas Artes, Canto, Conservatorio, Puericultura, Cerámica, Radiotelefonista, Librería, etc.

Para los que les guste la música está el Conservatorio de Música «Jesús de Monasterio» en Paseo d Menéndez Pelayo, núm. 8. Telf. 217817, Santander.

En el próximo dia daremos a conocer la legislación básica y algunas direcciones importantes.

Hasta el próximo dia, vuesto amigo

Javier GOICOECHEA

Los "lib... de...

—España, nuestra vieja y gloriosa España, a la que supongo todos queremos (o casi todos), ha sufrido en los últimos años un violento choque de acontecimientos. Ha sido una condensación de hechos y sucesos, que han renovado totalmente la faz de nuestro pueblo, llevando consigo no pocos traumas y no menos desencantos en cierto modo y medida.

—El cambio en España ha sido y continúa siendo muy profundo. Las estructuras políticas y sociales, han tomado un cuerpo total y diametralmente opuesto del que tenían. El Estado democrático ha convertido las libertades de todo gérnero, en verdaderas instituciones formales, que llevan consigo los derechos materiales, sociales y económicos de todos los ciudadanos.

Se está tendiendo con un cierto éxito a que la sociedad productiva y la política se identifiquen y colaboren. Los derechos de información, de expresión, de reunión de asociación, de manifestación y de participación política, no están limitados, salvo claro está, si escapan a la legalidad de una

de las Cons... avanzadas del ... que tenemos.

—Aquí ha ... vimiento ref... llevado de tal ... reforma ha con... alguna, la abol... anterior, con ... llegado a un ... tura, pero es... volución, con ... malestar de los ... arribistas del ...

Este movimiento ... y de enorme ... repito, ha llegado ... altas, introduc... política tradicio... tada en las ... democráticas, ... en las masas y ... procesos reales ... mación de las ... sociales.

—Pero existe ... que haber de ... dos grupúsculos ... do de perspectiva ... guna, pero con ... medida de manifi... que sin darse cu... do justamente lo ... están separad... llano y verdader... el deber subjet... y no saben ... quién y de qué.

Arbitrariedad de "Iberduero"

Sigue sin conect... la luz al Ayuntamiento

La compañía de Iberduero sigue manteniendo una actitud, al parecer, irreductible respecto al corte de suministro eléctrico, aplicando inflexiblemente a las dependencias administrativas de la Casa Consisitorial. La deuda que tiene el Ayuntamiento ... Iberduero es... madamente a ... millones de pese... que en algunos ... del país vasco ... deudores ascien... abultadas, sin ... represalias, por ... profundamente ... problemas que ... pañía en ese ter... descargarlos ... la comunidad ... alarde de antig... cia.

Y por añadi... mente arbitrar... las conversacion... y el pago efect... 10 de las cuat... mil pesetas a cu... porte íntegro de ... suministro ... energía a las ... administrativas; ... electricidad inco... te sigue sin cone...

Mientras tanto ... miento acreedor ... pasan de los 10... pesetas se encu... y, al parecer, ... agresión, a ... calificable, a ... Iberduero que ... gue a los ciuda... municipales sus ... ellos percibir ... nificante en el ... sus caudales.

Ha salido "Cerredo"

— A los amigos José R. Rueda Serrano y Antonio Szrgriszt Laca

Tal como decíamos en uno de nuestros números anteriores y a pesar del desmentido del PSOE, ya está en la calle la nueva revista local «Cerredo». Son su director y subdirector, respectivamente, nuestros paisanos y amigos José Ramón Rueda Serrano y Antonio Szrgriszt Laca y su cuadro de redactores está formado por una mezcla de ucedistas, socialistas y comunistas. Revuélvase en coctelera estos ingrecientes y veremos a ver qué resulta de la mezcla, aunque veto el primer número.

En su declaración de principios empiezan por enviar un saludo a la «competencia», saludo al que correspondemos cordialmente. Dicen que apuestan muy fuerte por la democracia y la Constitución. Igual que nosotros. Dicen que van a estar abiertos a todos, y que su premisa fundamental va a ser «el más absoluto respeto a las personas e ideas de cada uno». Muy bien. Remachan con esta otra frase: «No nos olvidemos que vivir es convivir y que la convivencia empieza por el respeto a los demás». ¡¡Requetebién!

Es una lástima que al ir pasando hojas nos encontremos con una sección titulada «Esto sí y esto no» firmada nada menos que por «El ronco gruñido del tambor amarillo», a cuyo autor autoriza la inserción de esta frase: «No al alcalde y su banda»; ¡Pero, hombres, por Dios, ¿no veis que esto se da de tortas con lo del respeto y la convivencia de que hablábais al principio? Porque, «banda» del alcalde, yo considero a los miles de castreños uue por abrumadora masonería le elegimos para regir nuestra alcaldía, entre los que, sin duda, se encuentran muchos familiares vuestros, a los que de forma indiscriminada involucrais en lo de «banda».

El único atenuante que encuentro al autor de la frase, es que no ha tratado de disimular su origen, porque no digan ustedes que eso de «El ronco gruñido del tambor amarillo» no huele que apesta a película de indios. Y se ve que éste es un «apache» que después de una larga galopada, ha descabalgado, se ha arrancado una de las plumas que adornan su cabellera, y... ¡¡Zas!!, de un plumazo ha estropeado el primer número de la revista. Porque esto es más que suficiente para que si cae en manos de vuestros profesores de la Escuela de Periodismo, os planteen un cero como una casa.

Ojo, pues, con este colaborador, porque le veo muy capaz de hundir la canoa con la que habéis empezado a navegar por las procelosas aguas del periodismo.

Menos hacer profesiones de respeto, que se dan por supuestas, y a serlo con todos, y no consentir que bajo vuestra responsabilidad sea irrespetuoso con los demás, y sin olvidar algo que, aunque no viene en los libros de texto, tiene mucha importancia; es aquello de que «El que dice lo que no debe, oye lo que no quiere».

Un amigo

tadores"
stro

Liberar a las masas, de qué... liberar al pueblo de qué; ésa es la cuestión.

—Normalmente, y la historia lo demuestra, estos «liberadores» que creen en la ruptura imposible, porque lo que realmente quieren es la revolución, estos fantasmas de la liberación de ocasión, a lo único que aspiran, y también la historia lo demuestra es a su propia gloria y poder personal. Una vez que llegan a conseguir sus propósitos son los mayores tiranos, déspotas e inquisidores que la historia conoció.

El pueblo se libera con la libertad que le concede una Constitución a la cual los susodichos se torean constantemente, al pueblo se le libera con unas urnas abiertas a su voto secreto, a la cuales estos que comentamos, sólo se aferran cuando les conviene. Al pueblo se le libera dejándole que nombre sus representantes legales, a los cuales éstos que hacemos alusión, insultan, ridiculizan e incluso violentan en numerosas ocasiones. Al pueblo se le libera, dejándole que lea lo que le apetezca, y no machacándole con carteles demagógicos y mentirosos, que a Dios gracias pasan más que desapercibidos. Al pueblo se le libera dándole posibilidad de trabajo y seguridad en su empleo y no condicionando todo lo que esto represente por simples motivos personales o por decadentes ideales políticos.

Y el pueblo se dará cuenta que está «liberado» cuando no se deje influenciar aunque sea someramente, por cuatro palabras demagógicas perfectamente estudiadas, que a lo único que pueden conducir es al enfrentamiento entre hermanos y vecinos de toda la vida, a lo único que pueden llevar es a la simple ruina y con un poco de suerte... a la Edad de Piedra.

En Castro..., existen esos «liberadores», los estamos escuchando y leyendo cada dos por tres. Son auténticos libertarios, ácratas y anarquistas, posiblemente sin título oficial, pero haciendo méritos.

Creemos sinceramente, que hacen de ello su profesión y no se han dado cuenta, no que esa plaza esté cubierta, sino que...no tiene clientela, ni la tendrá nunca. Cobran demasiado caro... para flaco servicio.

MONTAÑES

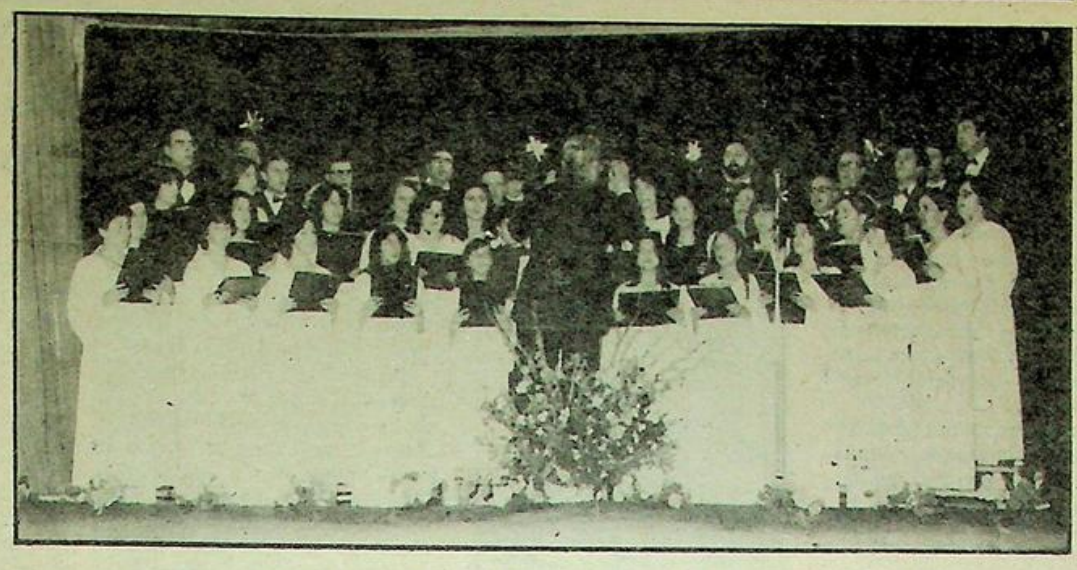

Aires de la Coral Santa María

¡¡Bravo!!

La Agrupación Coral Santa María, de Castro Urdiales, sigue sin desmayos sus ensayos en poner nuevas obras en marcha con vistas a un año que auguro lleno de conciertos y actuaciones. De hecho, el pasado jueves, día 18, y en el programa Coros Montañeses, que emite Radio Nacional de España, en Santander, escuchamos algunas obras de esta agrupación coral en una grabación en directo del concierto realizado en el auditorio «Ataúlfo Argenta», del Mnisterio de Cultura de nuestra capital una semana antes. En este programa escuchamos las canciones montañesas «Caminito del molino», de Nicolás Torre, y «Agua en la cestuca», de J. Guerrero, y el espiritual negro «Amén» y «Canto a Castro», obra que para nuestra mala suerte no escuchamos completa, esperamos que en otra ocasión y con algo más de tiempo no pongan en antena de nuevo esta magnifica obra, que en su dia escribiera el compositor castreño Severino Dúo.

De todo lo escuchado en ese día sacamos nuestra conclusión y es que la Agrupación Coral Santa Maria continúa en una linea ascendente muy importante para la música coral, tanto de nuestra ciudad como de nuestra provincia.

Por otra parte y tal vez comentando cosas que no debiera, en estos largos dias de ensayo a los cuales suelo acudir, escucho muchos temas castreños que parecían para siempre olvidados en el baúl de los recuerdos. Desde luego, la directiva de esta agrupación coral no es muy explicita, y parece tienen un lema y és que no quieren echar las campanas al vuelo sin confirmación oficial, en una palabra, tienen muchos proyectos, y nos consta que varios son muy importantes, si es así, ¡bravo! por su silencio, que aseguren sus dias de gloria, como dice Barbieri en su «Jota del regateo», para que Castro cante victoria.

UN AFICIONADO

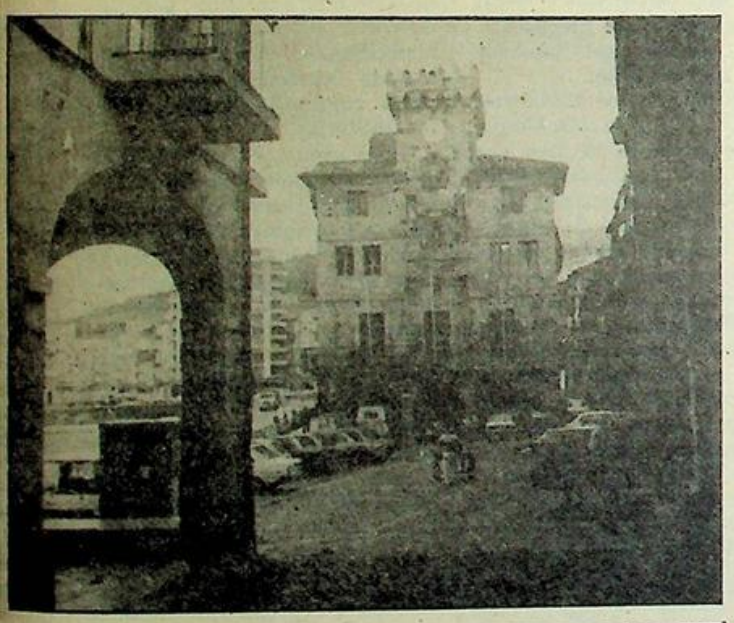

ANTONIO ASTORGANO

Electrodomésticos

M. P. DE CAMINO, 5. Tel. 860289

El mejor anuncio es el que ofrece y da:

* CALIDAD: De las mejores marcas.
* PRECIO: Los más bajos del mercado.
* SERVICIO PROPIO: Reparaciones de TV en el dia.
* LAS MEJORES FACILIDADES DE PAGO: *Seis primeros meses sin recargo.*
* TRES AÑOS DE GARANTÍA.

OFERTAS ESPECIAL NAVIDADES

Lavadora superautomática	22.500
TV Color 20»	65.000
Afeitadora Philips	4.750
Pancha de vapor	2.250

Y MUCHAS COSAS MAS

VENTA POSTBALANCE



© ENRIQUE ALONSO & C.C.

"para no perder la moda"

CABALLERO		SENORA		NIÑOS	
Jersey	695	Abrigo	4.995	Pantalón	295
Gabardina	2.995	Vestido	1.995	Jersey	695
Camisa	595	Falda	1.295	Zapatos	795
Pantalones	1.795	Gabardina	3.995	Gabardinas	1.995

JAIME RIBALAYGUA

La Asociación de Empresarios de Hostelería

Cuenta en Castro con más de 40 socios

Han transcurrido ya cinco años desde que se puso en marcha, iniciando su andadura la Asociación de Empresarios de Hostelería de Sanander, que como es de suponer cuenta con numerosos asociados castreños.

Para enterarnos a fondo de su funcionamiento en nuestra ciudad, nos hemos puesto habla con su delegado en Castro, Juan de la Fuente Varela, quien comienza diciendo, «en un principio se constiuyó esta Asociación con el fin de sustituir al antiguo sindicato y de esta forma amparar ampliamente al gremio de hostelería, habiéndose cumplido en estos cinco años de funcionamiento los más amplios objetivos y, sobre todo, la unidad total del gremio, en nuestra provincia».

Enfocamos nuestro interés a nivel local, «en nuestra localidad —sigue Juan— la Asociación ha conseguido que los hosteleros castreños se sientan protegidos en el más amplio sentido de la palabra, ya que todos sus problemas se han venido resolviendo a través de los distintos departamentos de la Asociación, que abarca completamente todas las esferas sociales».



«Dentro también del funcionamiento local, se ha conseguido recientemente traer a Castro una de las asambleas más importantes de la Asociación a nivel provincial, con el único fin de que nuestros asociados castreños pudiesen exponer sus problemas directamente a todo el cuerpo directivo.

Por nuestra parte, hemos estado dialogando con algunos de ciados y todos ellos han coincidido en las grandes ventajas que tiene la Aociación por las enormes facilidades que encuentran iara poder estar al día en todo y no tenerse que preocupar de ninguno de los múltiples problemas que surgen en esta clase de negocios.

«Actualmente contamos con 40 socios en Castro, pero la cantidad se va a ampliar considerablemente en un futuro próximo».

«Recientemente —dice Juan— nuestro presidente se trasladó a Madrid con el fin de conseguir para Castro, las plazas que sobre en Bilbao con motivo del Mundial-82, y que tenían intención de enviar a Zaragoza. Este objetivo se ha cumplido anpliamente habiéndose asegurado esas plazas que serán numerosas y de las que sobren aquí, se beneficiará Laredo y otras villas de nuestra provincia, lo cual ocurrirá también con las que sobre en Asturias, que también se destinarán a Santander».

«Por otro lado, este año hemos conseguido que en la exposición de nuestra provincia que se está celebrando en Madrid, es decir FITUR-82, figuren en el stand de Cantabria tres fenomenales fotografías murales de Castro, que están haciendo una propaganda extraordinaria. Por otro lado, se ha conseguido también, que el próximo número de nuestra revista «Horeca de Cantabria» ocupe la portada nuestra ciudad, así como cuatro páginas interiores».

Francisco PEREZ

© ENRIQUE ALONSO & C.C.

La rebaja de las rebajas

Señora
Blusa 995
Jersey 795
Falda 595

Señora
Pantalon 595
Abrigo 1.995
Chaqueton 995

Caballero
Americana 4.995
Pantalon 1.295
Gabardina 4.750

Caballero
Jersey 795
Camisa 995
Cazadora 1.995

Niño
Jersey 695
Pantalon 995
Camisa 595

Niña
Abrigo 2.995
Gabardina 1.995
Bata 1.295

venga, disfrute, compare y... compre la máxima calidad, el mayor surtido y los mejores precios en todas nuestras secciones.

almacenes lealtad
CADA COMPRA UN AHORRO

En torno a malos tratos denunciados por M. A. Brizuela

Don Manuel Gutiérrez Elorza, absuelto

En la ciudad de Castro Urdiales, a 17 de febrero de 1982. El señor don Antonino Arce Manteca, juez de Distrito, sustituto en funciones, habiendo visto los presentes autos núms. 112 y 113 de los juicios de faltas, acumulados, seguidos con intervención del Ministerio Fiscal, sobre supuestos malos tratos y desacato a la autoridad, en los que figuran como denunciantes e inculpados recíprocamente Miguel Angel Brizuela Llarena, mayor de edad, soltero, industrial y Manuel Gutiérrez Elorza, mayor de edad, casado, industrial y vecino ambos de esta ciudad, y asimismo como inculpado Fernando Gutiérrez Castro, mayor de edad, soltero, industrial y vecino de Castro Urdiales.

1.º—Considerando: Que de la relación de hechos probados resulta la inexistencia de responsabilidad penal en la actuación de Manuel Gutiérrez Elorza, que solamente trató de defender su propia imagenç derecho este reconoció internacionalmente a las personas entre los llamados derechos humanos, y amparado por el articulo 18, primero de nuestra Constitución, el cual era respetado por Brizuela Llarena, que excediéndose de los límites que sobre la libertad de expresión establece la indicada ley fundamental en su artículo 20/4, lo conculcaba; asimismo procede decretar la libre absolución de Fernando Gutiérrez Castro y Miguel Angel Brizuela Llarena, por cuanto que el primero de ellos no ha sido acusado y si bien aparece en las diligencias practicadas, su actuación se limitó a la defensa de los derechos de su padre, lo que en su caso le eximiria de responsabilidad penal por aplicación de la 5.ª del artículo 8.º del Código Penal, y el segundo en razón a que su participación en los hechos si bien afectan a las normas más elementales de convivencia en su aspecto jurídico deben catalogarse entre los perseguibles a instancia del propio ofendido, lo que no aparece en las actuaciones».

La cuota sindical

Hemos leido en el «Correo Español», que varios miembros del Sindicato CC. OO. están encerrados en GURSA, porque la empresa se niega a descontar de la nómina la cuota de sus afiliados, como ya viene haciendo con los que pertenecen a UGT por lo que haciendo precedente es fácil suponer que también llegarán a conseguirlo.

La presión de los sindicatos UGT y CC. OO. ante el Gobierno por este concepto es bien conocida; pero nada han conseguido hasta el momento, porque ello va en contra de la libertad que cada empleado u obrero tiene para sindicarse o no, ya que en un sistema democrático no puede obligarse a nadie a que pertenezca a determinado sindicato o a ninguno de ellos. Lo contrario son métodos de paises totalitarios como los de las democracias populares donde gobierna el marxismo.

No es lógico que los mismos que crtitican por todos conceptos el anterior régimen de Franco, que por lo menos ob... unos niveles de bienestar a... clase obrera muy por arriba... todos los paises marxistas y... ahora resulta difícil sig... mantener, pretendan utiliz... sistema de cobro por la tre... de las cuotas sindicales, para... esa forma obligar a los obre... sindicalizarse en contra de... normas internacionales al re... pecto, con medios absolutam... te totalitarios.

Sigue siendo mucho más fá... hacer oposición que gobern... criticar que hacer y presumir... mucha fuerza de afiliados a p... tidos y sindicatos, cuando re... ta todo lo contrario en la re... lidad. Sin duda no es ese el camino de obtener unos sin... dicatos libres y fuertes; podrán ser fuertes pero no libres y p... lo que vemos lo de la libert... para estos señores es sólo una palabra para engatusar a... cautos, cuando ellos tienen... sartén por el mango son los ca... fieros reaccionarios.

PRODUCTO

En Castro Urdiales

SE VENDE

Terreno edificable de 3.314 m²

TELEFONO: 86 10 02

La conferencia de los sordos

Como será conocido por nuestros lectores, desde hace más de un año se viene celebrando en Madrid la Conferencia de Seguridad y Cooperación en Europa, a la que asisten la mayoría de los países europeos, además de los Estados Unidos de América. La citada Conferencia viene a continuar y a suceder a la que, en 1975, se celebró en Helsinky (Finlandia(, en la cual se redactó un documento signado con las firmas de los representantes de los Estados asistentes, incluida España, representando entonces por el hoy ex presidente don Carlos Arias-Navarro, en el cual se consignaba, entre otras materias, el respeto a los derechos humanos.

Ha sido precisamente el respeto a los derechos humanos lo que ha provocado los más serios enfrentamientos, ¡dialécticas, claro!, entre las delegaciones asistentes a este foro internacional; de la tensión que han provocado los debates, nos puede dar idea la actitud del embajador polaco que denegó la palabra a los portavoces occidentales cuando iban a hacer patente su repulsa ante la triste situación polaca, actitud que fue respaldada, ¡cómo no¡, por la delegación de la Unión Soviética.

La Conferencia de Madrid no ha podido resistirse al tenso clima que reina entre los grandes concepciones político-económicas que gobiernan el orbe; las democracias occidentales y los países de la órbita comunista, transformando la Conferencia en una continua letanía de dimes y diretes, de serios enfrentamientos, de lo cual lo anteriormente citado es una pequeña muestra; toda esta situación hace pensar que la citada Conferencia tendrá un triste final, al no poder alcanzar unas resoluciones válidas para ambos bloques.

Este, más que presumible fracaso llegará, y si no el tiempo lo dirá, a pesar de las esfuerzos de algunos Estados asistentes de salvar, al menos, la dignidad se esta reunión.

¿Cuál puede ser la causa que provoca, que no esta Conferencia, sino cualquier otro foro internacional, no cumpla los fines propuestos? Es sencillamente, queridos lectores, que las posturas de ambos bloques son irreconciliables.



¿Cómo pueden ponerse de acuerdo posturas políticas, económicas y de cualquier género, que persigan fines diametralmente opuestos? ¿Es acaso compatible la democracia con el comunismo? ¿Puede aliarse un régimen de libertad, con otro en el cual la palabra libertad sólo debe aparecer en los diccionarios?

Difícilmente tendrán algo que decirse los dos bloques antagónicos, mientras uno de ellos sólo piense en «exportar», por cualquier medio, su «peculiar» modo de entender todo: la vida, la familia, la economía, el Estado, etcétera.

Esta es la razón por la que fracasará la Conferencia de Madrid, y es la razón por la que fracasará cualquier otro intento de diálogo entre los bloques mundiales. El diálogo sería tan vano como el que tendría un reo condenado a muerte con su verdugo. Dios quiera que esta comparación no se haga una triste realidad.

Será una labor de todos, en la cual no valen falsos conformismos o cuando se quiera reaccionar será tarde. Alerta, pues, señores.

VOX POPULI

Hermano, ¿tu quieres vivir féliz?

Si quieres vivir feliz
amarás a Dios primero,
y así podrás conseguir
una ambiente placentero,
en que después de morir
verás a Dios verdadero.

¡Hermano!, piénsalo bien
antes de que sea tarde,
no pierdas en Dios la fe,
y nunca hagas alarde
de poder vivir sin El,
puesto que puede pesarte.

Al Valle, llegas llorando,
sin que ni tú te des cuenta,
siendo al momento amparado,
pues tu madre te sustenta,
y sufre por ti callando,
orgullosa y muy contenta.

Conforme pasan los días,
poco a poco vas creciendo
entre penas y alegrías
el tiempo va transcurriendo,
hasta que por fin serías
un viejo que está muriendo.

Si eres un buen cristiano,
porque tus padres lo fueron,
sigue por su senda, ¡hermano!,
ya que ellos se murieron
amando a Dios Soberano,
y el ejemplo te lo dieron.

La vida en sí, es sufrir,
aún, si se está gozando,
pues, para poder vivir,
todo lo harás trabajando,
al desnudarte y vestir,
como al comer masticando.

Mas si eres moderado,
cuidas de tus energías,
si a Dios no has olvidadon
tu vida transcurriria
en un ambiente cristiano
y El te bendeciría.

¡Oh, hermano!, piénsalo bien,
cuanto hagas en la Tierra,
mientras vida Dios te dé
tus acciones, cuando mueras,
Dios, ya, las ha de saber.
Tanto malas, como buenas.

PLACENTERO



Aquí el deporte castreño

Primera Regional

U. D. Sámano, 2; Marina de Cudeyo, 0



Sámano.—En la mañana del domingo, se celebró en el campo de fútbol de Vallegón, n.º 1, el encuentro correspondiente a la primera regional entre el Sámano y Marina de Cudeyo, cuyo resultado fue de dos goles a cero a favor de los samaniegos.

Excepto, quince minutos del primer tiempo, el dominio perteneció al Sámano, que no contabilizó más goles, gracias a la actuación del portero Luis, que paraba todo lo que llegaba a su portería, siendo los dos goles consegidos por el Sámano, desde cerca y cuando Luis ya no podía hacer nada por defenderlos.

A nuestro juicio, el verdadero artífice del encuentro, fue el árbitro Sañudo que juzgó muy bien el encuentro, con unas facultades físicas envidiables, siguiendo el juego desde cerca y con visión de la jugada cuando el juego llegaba por los extremos. Ayudó a los jugadores en sus lesiones y actuó con verdadero orden y acierto. Sacó tarjeta amarilla a Chito por parar el balón con las anos, a la altura del área propia, aunque la corrección de ambos equipos ayudó a la labor del colegiado Sañudo.

A sus rodens, ambos euqipos presentaron las siguientes alineaciones:

U. D. Sámano: Gárate; Odriozola, Chito, Fermín, Juan Félix, José (Onso), Baranda, Javi (Julio) Paco y Luis.

Marina de Cudeyo: Luis; Mateo, Elías, Rafa, Fede, Miguel Fonso)Alí), Parra, Lili, Novoa y Salazar.

Goles: 1-0. 40 minutos de juego, gol de Fermín muy colocado, a un saque de esquina lanzado por Luis.

2-0. 57 minutos de juego. Falta a Juan Félix, a la altura de la media visitante que saca Fermín al centro, falla la defensa, llegándo el balón a Paco, que dribla a un defensa y pasa a Javi, que se interna y desde fuera bate a Luis, consiguiendo el segundo gol.

B. Elordi

Balonmano Juvenil

Castro AA., 19: Regatas Bosco, 6

Por fin, los jóvenes jugadores castreños han conseguido un triunfo dentro de la Liga de Segunda Categoría Juvenil. Además brillantemente y con holgura, como demuestra el resultado final de 19 goles a 6.

Esta vez, el juvenil castreño ha jugado como tenían que haber jugado hace tiempo sin nervios y moviendo el balón con más soltura como lo han hecho esta vez por lo que una y otra vez a base de mover en ataque el balón rompían la defensa del Regatas entrando muy bien al tiro a gol.

En defensa también han mejorado mucho, pues hoy han cerrado muy bien los huecos apoyándose todos los jugadores muy bien y con un Juanito en la puerta que a pesar de tenerse que poner otra vez de portero por no estar el portero titular, ha hecho paradas de gran mérito parando cinco penalties a los jugadores del Regatas.

Ya desde un principio se ha visto cómo hoy los juveniles castreños jugaban sin tantos nervios como en otros partidos y con mejor colocación en el campo, sin embarullarse, por lo que llevaban el resultado siempre a su favor aunque con bastante igualdad en esta primera parte, que se llegó al final con 7 a favorable al Castro.

En la segunda parte viendo ventaja en el marcador el juve castreño juega mejor hacien además rápidos contraataques despegándose definitivamen en el marcador, pues realmen han hecho una segunda pa muy bonita y con mucha pidez, sorprendiendo a los esp tadores por el cambio que h dado, jugando con más gan con más genio que tras veces y es cas así como consiguen los triunfos, a poco poco se ve cómo mejoran momer la pelota y en hacer balonmano aceptable.

Han dirigido el partido los colegiados Chanca y Gar Ortiz, con un arbitraje perfec Indicando muy bien todas l faltas.

Castro AA.: Juanito en puerta; Agustín, 5; Agudo, Sarmiento, 3; Alfonso, Pérez y Remigio, 3.

Regatas Boscos: Ballena en puerta; Rojo, 4; Mazas, Blan 1; Calderón, Sarabia, Beru Media, Casado, 1j, y Espinos.

BOR

Campo a través

Buena participación castreña en Colindres

Se ha disputado en Colindres, el Campeonato Provincial de Campo a través, en todas categorías, tanto en categoría femenina como masculina, exceptuando en la categoría de juveniles, que ya se habían celebrado anteriormente.

A estos campeonatos han acudido una serie de atletas castreños, en su mayor parte en categoría senior masculino, teniendo en líneas generales unas muy buenas clasificaciones.

Dentro de la categoría femenina ha acudido a estos campeonatos una chica castreña en categoría cadete, que ha sido Isabel Gimeno que ha ocupado el cuarto lugar al final de la carrera, corriendo muy bien esta jovencita castreña con el grupo de cabeza, siendo una pena que no haya podido al final conseguir medalla al verse doblegada en el sprint final por la mayor rapidez de las tres primeras.

En categoría masculina y dentro de la categoría junior participó el castreño Martín Pérez que ocupó la sexta plaza haciendo una buena carrera con más soltura que otras veces pero viéndose doblegado en última instancia por la mayor categoría de los que le precedieron.

En categoría senior, como ya hemos indicado al principio se nuestro comentario es donde más atletas castreños asistieron. siendo baja una vez más Angel Laiseca, que sigue lesionado. El primer castreño que se clasificó y que ocupó el séptimo puesto en la general fue Federico Angulo que sigue en su línea de progreso corriendo muy bien

BORES

Balonmano

Castro AA., 20; Teka Salesianos, 21

El Castro AA. ha vuelto a perder por un gol a cero de diferencia, esta vez ante el colíder Teka Salesianos y no es que el equipo castreño haya perdido este partido por el mejor juego del Teka, sino porque en los momentos decisivos han vuelto a perder balones importantes que ante un equipo como el Teka no los suelen desaprovechar.

Si bien no ha sido un partido donde juego haya sido todo lo brillante que se esperaba sí ha estado con la incertidumbre del resultado, pues si normalmente siempre iba por delante el Teka, el equipo castreño en varias ocasiones llegaban a empatar el resultado, aunque nunca pudo ponerse por delante en el marcador.

La primera parte, terminó con ventaja del Teka por 9 a 7 con un juego bastante vistoso en ataque, pero con bastantes fallos en defensa, pues había momentos que en defensa se jugaba bastante embarullados sobre todo el equipo castreño.

En esta primera parte, hay que hacer constar que en el minuto 20 el jugador castreño Rafa se lesionó en una mala caída en un hombro y tuvo que ser trasladado por la ambulancia de la Cruz Roja al servicio de urgencias, pero afortunadamente se recuperó y volvió al equipo al poco de comenzar la segunda parte.

En la segunda parte, el equipo casreño sale decidido a reducir la ventaja del Teka y dar vuelta el resultado, lo que parecía que iban a conseguir pues a falta de nueve minutos para el final consiguen igualar el partido a 17 goles, a pesar de seguir bastante embarullados en defensa, pues había momentos que no se ponían de acuerdo y dejaban a los jugadores tekistas bastante sueltos, lo que aprovechaban para ponerse otra vez por delante en el marcador, ayudados también en parte por dos entregas infortunadas de jugadores castreños pasando el balón al contrario.

A falta de un minuto para el final el marcador señalaba empate a 20 goles y con el balón favorable al cuadro castreño, lo que hacía presumir que cuanto menos el empate se podía lograr, pero cuando lo normal era aguantar el balón hasta el límite del tiempo buscando el golpe o disparo a gol cuando la ocasión sería favorable, un tiro desafortunado de Gervás rechaza en la defensa tekista y en rápido contrataque consiguen el gol que les daría el triunfo final, pues ya no dio tiempo a nada más que para sacar del centro del campo.

Dirigieron el partido los colegiados Chanca y García Ortiz, que aunque estuvieron bastante regular no influyeron en el triunfo tekista.

Castro AA.; Arizmendi en la puerta; Dógen, Llamosas, 1; Laca, 3; Bores, José, 2; Pedro, 3; Rafa, 4; Gervás, 7; y Amurrio.

Teka Salesianos: Roberto en la puerta; López, 2; Francis, Sainz, Blanco, 3; Isa, 6; Rodríguez, Benavente, 3; Herrero, 6; Gómez, y Munilla, 1.

Ajedrez

El domingo 21 de febrero se jugaron las partidas entre el Peón Coronado de Castro y el Santa Clara B, ganando los castreños las cuatro partidas.

El anterior domingo habían jugado en Santander con la Peña Marquee y ganaron 3.5 contra 0,5 con lo que siguen ocupando lugar cimero en la clasificación general, que sin conocer los demás resultados de este domingo tienen 48 puntos.

Regatas B	45.5
PEON CORONADO	44.0
A. C. Filarmónica	36.0
S. D. Torrelavega C	25.5
Astillero	22.5
Peña Marquee	20.5
Regatas C	19.5
Santa clara B	19.5
Peña Oscar C	16.5
Once C	10.5

Hoy, domingo, los castreños se desplazan a Torrelavega.

SASTRERIA
CHALO
Le ofrece amplio surtido en artículos propios de temporada
CAMISERIA PANTALONES
CAZADORAS JERSEYS, etc.
Calle Javier Echevarría, 11.
Teléfono 860546.

Pegaso
EL CAMION ESPAÑOL

Concesionario:
José Vidal de la Peña
VENTAS: TALLERES
Paseo de Pereda, 35 - Camino de Parayas, kilómetro
Teléfono: 212150
Teléfono: 25405
MALIAÑO

"LA ILUSTRACION DE CASTRO" se vende en Santander, kioscos de Revuelta y Pepita, y en el bar "Machichaco"

LEA "La Ilustración de Castro"
Todas las semanas a la venta

Aquí el deporte castreño

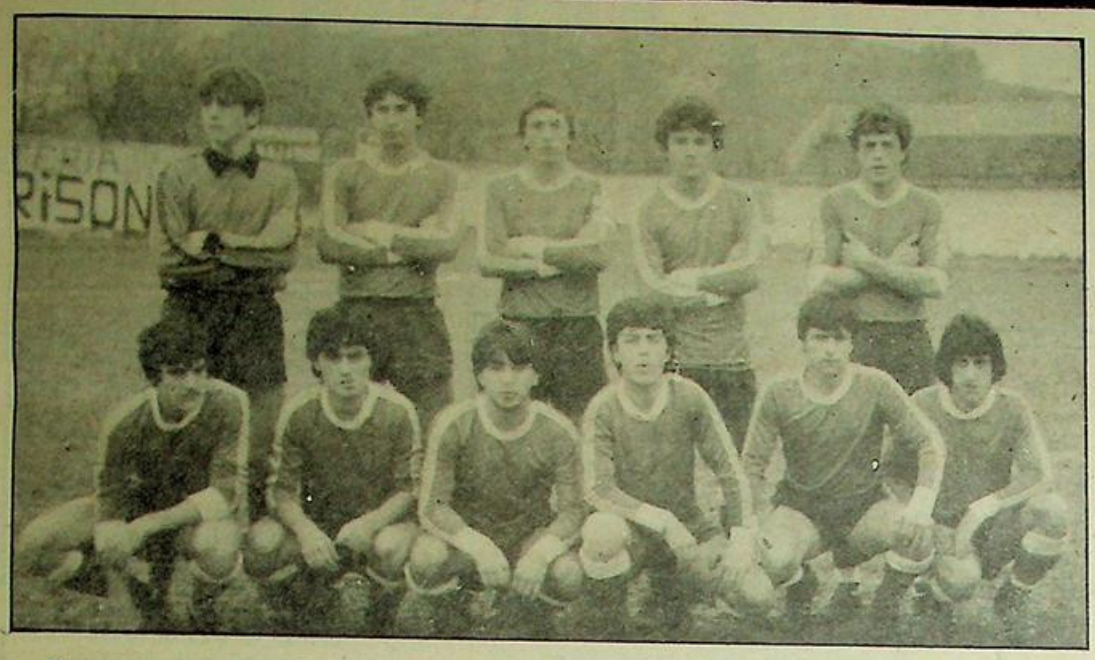

Juvenil Colindres, 0; Juvenil Castro, 1

En la tarde del sábado se celebró en el campo de fútbol del Colindres el partido valedero para la Copa Federación, en la categoría de Juveniles, cuyo resultado fue de un gol a cero a favor del equipo castreño, que permanece imbatido en esta fase, y cuyo encuentro final de la zona se celebrará en este próximo fin de semana, posiblemente en el estadio municipal de Riomar.

A las órdenes de Ibáñez, que realizó un buen arbitraje, el Juvenil Castro presentó la siguiente alineación:

Berastain, Dino, Antonio, Pedro, Pando, Fernando, Sergio, Acebal, Juan, Ibarra y Erquicia.

Sustituciones: Gonzalo por Erquicia y Villar por Ibarra, en los minutos 60 y 78.

Tarjetas rojas: A Dino y Juan, del Castro, y a Camino, del Colindres, de la siguiente manera. A los 65 minutos, Dino entra fuertemente a Camino, extremo local, y éste repele la entrada con agresión, siendo respondida por Dino; a los 70 minutos, Juan es entrado fuertemente por la defensa local, siendo respondida la entrada con insultos, que fueron oídos por Ibañez y le envió a la caseta. Bien en general Ibáñez, pero con exceso de protagonismo, no aplicando la ley de la ventaja y cortando con rigurosidad el juego. El Juvenil Colindres jugó muy duro y con fuertes entradas que no fueron cortadas por Ibañes a su debido tiempo.

Goles

0-1: Minuto 70 de juego, los castreños juegan con nueve jugadores, pero un despeje largo de Pedro Martínez es aprovechado por Ibarra, para que en jugada personal drible a su defensa, espera la salida del portero, elevando la pelota por encima de éste, consiguiendo el gol de la victoria.

Comentario

Se considera justo el resultado, ya que las mejores jugadas partieron de los castreños, siendo los hombres más destacados Pedro, Pando, Antonio, Sergio y Acebal.

B. E.

Guarnizo, 1; Mioño C. de F., 1

En la tarde del domingo se celebro, en el campo de fútbol de Guarnizo el interesante encuentro de Regional Preferente, entre el Guarnizo y el Miño, cuyo resultado fue de empate a un gol.

Aún sin noticias directas, sabemos que el Mioño realizó un juego defensivo, no descuidando el ataque, siendo la línea más floja del conjunto local la línea delantera, que, según parece, es poca realizadora, solamente 27 goles, no habiendo encajado más que 20.

A los seis minutos del primer tiempo, Marqués, de penalty, adelantó a los locales para a los 75 minutos de juego empatar el equipo minero, que con este positivo se encuentra en el puesto decimo, con 25 puntos y uno negativo.

Sorprendente resultado en Riomar

El Castro pagó sus propios errores

El pasado domingo se disputo en el Estadio Municipal de Riomar, el encuentro de fútbol correspondiente a la Tercera División Nacional de Liga, entre el Lugones y el Castro, F. C., que finalizó con el resultado de 0-2 favorable a los visitantes. Primer periodo, el mismo resultado.

Tarde buena de temperatura, con ligera lluvia que hizo acto de presencia a lo largo del encuentro. Terreno de juego en pesimas condiciones y casi tres cuartos de entrada en los graderios.

A las órdenes del colegiado cantabro Luis Teja, que salió airoso del lance, los equipos presentaron las siguientes alineaciones:

ATCO. LUGONES: Orlando: Segundo, Juan, Manuel, Felipe, Corbato, Rafa, Rodo, Torres, Novo y Tano.

A los 70 minutos Meni sustituyo a Rafa y a los 72, Gallo salio por Tano. Vio tarjeta amarilla Rodo por fuerte entrada a un contrario.

CASTRO, F. C.: Salazar; Santiago, Merodio, Urtiaga, Mikel, Martin, Colina II, Fuentes, Angulo, Chema y Sierra.

Después del descanso, Urtiaga se quedó en la caseta y salio Santamaria, que a su vez fue sustituido por lesión en el minuto 55 de juego por Pinto.

Goles

0-1, a los 20 minutos, por medio de Torres al rematar un rechace de Salazar.

0-2, minuto 43, marca Juan de fuerte disparo que Salazar detiene dentro de la porteria.

Comentario

Saltó la gran sorpresa en Riomar, cuando nadie la esperaba. Los aficionados habian acudido a divertirse con una presumible goleada y la decepción fue enorme.

El Castro, ha pagado su soberbia inicial, que no pudo rectificar cuando vio las orejas al lobo, al encontrarse en frente con un equipo joven —cuatro sub 20— que no daba una pelota por perdida y que se supo adaptar mucho mejor a las pésimas condiciones del terreno de juego.

El Castro intentó desde un principio doblegar a su rival a base de pases cortos y horizontales, que no servian de nada, unido a todo ello una lentitud desesperante.

Decepción general en las gradas, ante el fracaso total del conjunto castreño, que ha perdido la gran oportunidad de colocarse en una situación envidiable de la clasificación.

Buen partido del Lugones que supo poner nervioso al cuadro local, y entre los que hay que destacar a su buen portero Orlando (18 años), Juan, Rodo y Torres, entre una tónica general muy buena.

Del Castro, ante el hundimiento general, salvar los treinta primeros minutos de Chema y para de contar.

Resumiendo: un resultado final, al que el Castro se hizo acreedor.

Francisco PEREZ

TERCERA-2° GRUPO

Siero	2	—	SANTOÑA	0
CAYON	4	—	GIMNASTICA	1
Piloñesa	1	—	UNION CLUB	1
Titánico	1	—	NAVAL	0
Langreo	5	—	Caudal	1
San Martín	1	—	Gijón INdustrial	0
Turón	0	—	Europa	2
Avilés	0	—	Oviedo Af.	0
CASTRO	0	—	Lugones	2
BUELNA	0	—	BARREDA	1

CLASIFICACION

	J.	G.	E.	P.	F.	C.	Ptos.
Langreo	25	14	5	6	50	26	33+ 9
Siero	24	14	4	6	42	21	33+ 6
SANTOÑA	25	11	7	7	34	21	29+ 3
CAYON	25	12	5	8	41	26	29+ 3
Caudal	25	11	7	7	33	26	29+ 3
CASTRO	25	12	5	8	33	31	29+ 3
Avilés	25	10	7	8	27	23	27+ 3
Europa	24	9	7	8	24	28	27+ 3
NAVAL	25	10	6	9	32	27	26
Turón	25	10	6	9	34	36	26+ 2
San Martín	25	11	4	10	30	32	26+ 2
Oviedo Af.	24	9	6	9	25	29	24+ 1
Titánico	25	10	4	11	27	33	24
GIMNASTICA	25	11	2	12	28	36	24— 2
Piloñesa	25	6	11	8	33	37	23— 3
BUELNA	25	9	4	12	25	37	22— 2
UNION CLUB	25	7	6	12	27	36	20— 6
Lugones	25	6	7	12	26	35	19— 5
Gijón Industrial	25	5	7	13	23	41	17— 9
BARREDA	25	3	6	16	17	45	11—13

REGIONAL PREFERENTE

Vimenor	1	—	Velarde	1
Guarnizo	1	—	Mioño	1
Laredo	1	—	Gama	1
Torina	1	—	Escudo	3
At. España	0	—	Rayo Cantabria	3
Barquereño	2	—	At. Albericia	0
Naval Aesa	3	—	Ayrón	1
Noja	1	—	Nueva Montaña	1
San Justo	1	—	Lope de Vega	0
Suances	1	—	At. Peñacastillo	0

	J.	G.	E.	P.	F.	C.	Ptos.
Rayo Cantabria	25	19	5	1	86	9	43+17
At. Albericia	25	15	5	5	40	26	35+ 9
Laredo	25	14	7	4	38	26	35+ 9
Barquereño	25	14	5	6	47	20	33+ 9
Suances	25	12	8	5	38	29	32+ 8
Guarnizo	25	11	9	5	27	20	31+ 5
Escudo	25	11	6	8	45	29	28+ 2
Noja	25	9	9	7	37	33	27+ 3
Nueva Montaña	25	10	6	9	34	35	26+ 2
Mioño	25	11	3	11	35	38	25— 1
Velarde	25	8	8	9	27	36	24— 2
San Justo	25	9	4	12	25	40	22— 2
Vimenor	25	7	7	11	25	29	21— 5
Ayrón	25	8	5	12	36	41	21— 3
Lope de Vega	25	6	7	12	34	43	19— 5
Gama	25	5	9	11	23	31	19— 7
At. Peñacastillo	25	5	7	13	20	37	17— 7
Naval Aesa	25	5	7	13	23	46	17— 7
At. España	25	6	2	17	27	55	14—10
Torina	25	3	5	17	18	61	11—15

PRIMERA REG.

Escobedo, 1; Minerva, 1 (suspendido)

Sámano	2	—	Marina Cudeyo	2
Siete Villas	2	—	Comillas	4
Cabuérniga	3	—	At. Deva	2
Ramales	7	—	Cartes	1
Valdáliga	1	—	Monte	2
Ruiz Capillas	0	—	Colindres	2
Pontejos	3	—	Ribamontán Mar	0
Toluca	3	—	San Román	2

	J.	G.	E.	P.	F.	C.	Ptos.
Toluca	24	20	2	2	76	21	42+20
Ramales	24	16	3	5	65	33	35+13
Minerva	22	14	4	4	47	20	32+ 8
Escobedo	22	13	4	5	37	23	30+ 8
Comillas	24	14	1	9	42	32	29+ 3
Cartes	24	12	5	7	39	36	29+ 3
Monte	24	12	4	8	38	38	28+ 6
Cabuérniga	24	12	3	9	36	29	27+ 3
Sámano	23	11	4	8	38	34	26+ 2
Colindres	24	10	5	9	26	25	25+ 1
Ribamontán Mar	24	7	6	11	33	36	20— 2
Revilla	23	9	2	12	31	39	20— 4
Siete Villas	22	8	3	11	28	42	19— 3
Marina Cudeyo	22	7	3	12	36	40	17— 7
Valdáliga	24	7	3	14	32	40	17— 7
Atlético Deva	24	5	6	13	29	47	16— 8
Pontejos	24	6	4	14	23	45	16— 6
San Román	24	5	3	16	23	49	13—13
Ruiz Capillas	24	0	5	19	15	64	5—17

Los encuentros Siete Villas-Marina de Cudeyo (2-1) y Escobedo-Minerva (1-1) están pendientes de terminación y no se computan los resultados.

El Carnaval en la pintura

El Carnaval según ciertas teorías, es fiesta que suele tener más devotos en el Mediodía, que en los paises del Norte de Europa. Esta despedida alocada del vivir normal ante la proximidad austera de la Cuaresma, podría registrarse en un gráfico de Europa, en el que con bastante exactitud podríamos comprobar, como pierde intensidad, conforme avanzamos y lo vamos observando en dirección Norte.

Por ese motivo sin duda, los pintores flamencos y holandeses, tan costumbristas, no lo describen con sus pinceles. Los pintores flamencos abordan en cantidad de ocasiones y con gran desenfado la alegría y el jocoso estado de ánimo en muchos de sus cuadros, pero no, la fiesta carnavalesca.

El Carnaval adquiere gran importancia en Italia y quizás en Francia, hacia el siglo XVII y pronto merece ser tratado por los pintores.

En Venecia principalmente el Carnval el espectáculo, debió siempre ser de gran belleza y singularidad.

Los canales de misterio, las góndolas barrocas y los retorcidos edificios, eran un marco ideal para rodear a la figura humana en plena fiesta y orgía.

Juan Bautista Tiépolo, nos ha dejado, diversas escenas del Carnaval veneciano. Aquí en España el Carnaval adquirió gran importancia en el reinado de Carlos III, no en balde, pasó este Rey, gran parte de su juventud en tierra italiana.

Tiépolo, hábil paletista, nos lega «La maja naranjera», que a través de su españolismo, nos ofrece un marcado sabor veneciano. Es una máscara muy graciosa y fina, posiblemente el pintor, siempre acostumbrado a recoger las expresivas siluetas venecianas, lo plasmó con gran matiz en la modelo, una moza madrileña sin duda. Este Madrid por él tan querido y donde el genial pintor muere.

También por aquella época, vivió en Madrid, Mengs. Para este especial artista, la pintura era un ciencia sagrada, que no debiera descender al plástico comentario de la vida del pueblo, por eso, no dejó otra cosa, que cuadros híbridos. Y así, el Carnaval de Mengs, jamás podría ser tema pintórico en su aspecto de manifestación popular.



Goya y el Carnaval

Corriendo los años, aparece Goya en el escenario de nuestro arte y con Goya, cobra mayor fuerza la pintura costumbrista Goya, con su temperamento de rústico rebelde, que jamás aban- dona sus aficiones nativas, pinta maravillosamente, un Carnaval encanallado y burlón, un pueblo desbordado, que gesticula en lo absurdo y que atruena con sus destempladas voces.

El Carnaval de la Academia de San Fernando, es un cuadro de estraordinaria plasticidad y extraordinariamente pintado. Es la espontaneidad pura. Parece como si el propio Goya, fuera formando parte del grupo. Son figuras de un realismo trágico y el mismo tiempo grandioso.

Por semejante camino que el pintor aragonés, aunque sin la fuerza expresiva del gran maestro, vienen Alienza, los Lucas —padre e hijo— y Lizcano, pero ninguno alcanzó, aparte de la técnica, el sentido y el vigor plebeyo de Francisco de Goya.

Nuestro Gutiérrez Solana

Gutiérrez Solana uno de los más curiosos y reciso temperamentos de nuestra pintura, describe intensamente el Carnaval de los barrios bajos de la corte en su libro «Madrid».

Pintó este artista un certero lienzo que dio en el blanco con gran maestría, el titulado «El Carnaval en la aldea», los campesinos y aldeanos deciden disfrazarse y de lo primero que echan mano es de los útiles de cocina y de las provisiones de la despensa.

En el cuadro de Solana aparecen sartenes, perolas, chorizos y botas de vino. La Cuaresma les ha de coger por lo que se ve hartos de todo, tienen miedo de ella.

Este magnífico cuadro es un trozo de vida española con un sabor agridulce, con matices de gran categoría y con una auténtica plástica de expresión popular, que es ahí, donde verdaderamente se asientan los carnavales.

Jaime RUBIO

Carnaval y sardina

En este año de 1982, ha resucitado una fiesta olvidada en muchos lugares: El Carnaval. Digo olvidada en muchos lugares porque se celebraba siempre con gran brillantez en determinados puntos de España, por ejemplo Tenerife, Reus, Ciudad Rodrigo, etc., etc., pero este año ha hecho explosión en todos los lugares de España, al tiempo, un súbito deseo de honrar el Carnaval.



Es una fiesta antiquísima, que ya celebraban los griegos y romanos, al comienzo de la primavera, dando el significado de que las personas afectas al dios Saturno, querían festejar a baco. Duraban una semana, aproximadamente, y tenían lugar al atardecer en los siete días que ya hemos dicho, entregándose los asistentes a toda clase de orgia y bacanales.

Desde la desaparición del Imperio Romano, quedó más bien como una celebración a la despedida del invierno en un plan de acción de gracias por la llegada de la sonriente primavera; y siglos más tarde, cuando la iglesia estableció el tiempo de Cuaresma, los tres día antes del miércoles de Ceniza, se daba el adios a las diversiones el domingo, lunes y martes de Quincuagésima, para entrar en el periodo de mortificación, ayuno y abstinencia de los cuarenta días hasta la Pascua de Resurección.

Entre las ciudades europeas que tenían fama por esta conmemoración, destacan en primer lugar el Carnaval veneciano, con todo el misterio que aparejaba la góndola y sus famosos canales. Roma también era muy célebre, así como Niza, París, Orleáns y otras ciudades francesas. Los pueblos escandinavos y teutones también honraban la terminación del crudo invierno, y a partir del siglo XIX, transformaron estas festividades adaptándolas al calendario de los días anteriores a la Cuaresma. Hoy, Y desde 1823, las ciudad del Rin celebran con gran esplendor esta conmemoración, y muy en especial Colonia, cuyos alojamientos de hostelería se ocupan, en reserva, desde el año anterior, debido a la gran cantidad de visitantes que acuden a admirar los brillantes desfiles carnavalescos.

En muy escasos lugares se da a estas fiestas el nombre de Carnestolendas, y tras tres días de festejos que concluyen con el miércoles de Ceniza, vuelven a repetir un pequeño jolgorio al domingo siguiente, que se conoce como el de Piñata. De todos modos la brillantez de estas conmemoraciones ha sido muy varia, debido a los excesos que se cometían y que en múltiples países no permitían a la gente ir con la cara cubierta, porque favorecía la producción de toda clase de desmanes, asaltos y crímenes.

Goya inmortalizó en sus cuadros los carnavales de Madrid y el Entierro de la Sardina. Y el origen de este pintoresco entierro hay que buscarlo en los franceses que vinieron a residir a España para preparar la entrada de las tropas de Napoleón. Estos franceses se reunían el miércoles de Ceniza y hacían un espectáculo contrario al de la iglesia Católica. Puesto que ésta recomendaba a sus fieles el ayuno y la abstinencia de carne, los galos pretendían, precisamente «enterrar» el pescado para así indicar que querían llevar la contraria a lo que mandaba la Iglesia. De todos modos en la capital de España la vida del Entierro de la Sardina fue muy breve, y posiblemente, sin el testimonio del cuadro de Goya, nadie sabríamos hoy lo que significaba esta fiesta.

Es natural que la gente busque toda clase de motivos para divertirse, unas veces tratando de honrar a los Santos Patronos de los pueblos, en otras conmemorando el comienzo del año, o la terminación del mismo, o la venida de Jesucristo al mundo, o la instauración del último jefe de Estado... pero lo que es necesario es que la corrección y el decoro sea lo que predomine en cualquier festividad. Que la gente titud se divierta con sana alegría, sin molestar a los demás, y que al final de cualquiera de las fiestas no haya que lamentar sucesos desagradables.

Lorenzo MAZA SUERO

LA Ilustración DE CASTRO

Director: JULIO POO SAN ROMAN . Editor: «LA ILUSTRACION DE CASTRO, S. A.»- Año LXXXIII Núm. 4.234 - 7 de marzo de 1982 - Precio 35 pesetas

El sábado se firmó la compra de terrenos, en presencia del subdirector de la Vivienda, Roque Manresa

En agosto se comenzará la construcción de 48 viviendas de promoción pública

Han pasado dos años y medio, desde que el alcalde de Castro Urdiales, Manuel Gutiérrez Elorza, iniciara las gestiones para conseguir 98 viviendas sociales, para paliar la escasez de las mismas que se venía notando últimamente.

Después de este tiempo transcurrido, el pasado sábado día 27, tuvo lugar en el salón de nuestro Ayuntamiento un acto que reviste caracteres espectaculares en este sentido, debido a que nuestra ciudad consiguió lo que venía buscando desde hacía tanto tiempo.

A las dos y media de la tarde, llegaron al salón de actos de nuestro Ayuntamiento el subdirector general de la Vivienda, señor Roque Manresa, y el delegado provincial del MOPU, señor Vicente Revilla Dura, para hacer entrega al alcalde, Manuel Gutiérrez Elorza, de un talón bancario por importe de 14.000.000 de pesetas, que corresponde al importe pagado por los 1.200 metros cuadrados adquiridos a nuestro Ayuntamiento, para la edificación de 98 viviendas de oficial en los terrenos que ocupó en su día el almacén de los antiguos ferrocarriles de vía estrecha en nuestra ciudad.

Hay que destacar, en primer lugar que el Ayuntamiento castreño ha hecho las cosas de forma de que la ciudad no pierda su patrimonio, puesto que los bajos que ocuparán las citadas viviendas pasarán a ser propiedad municipal, por lo que se consigue recuperar con creces los metros vendidos para tal construcción.

Una vez firmadas las escrituras correspondientes de compra-venta, el alcalde castreño recibió de manos del señor Revilla, el talón bancario por importe de los citados 14.000.000 de pesetas.

Facilidades de adquisición

Finalizada esta entrega, «LA ILUSTRACION DE CASTRO mantuvo una conversación con el Sr. Roque Manresa, quien nos manifestó que «las obras darán comienzo a partir de los próximos meses de julio-agosto, y que en un principio se construirán 48, para finalizarse el próximo año 83, iniciándose la construcción de las 50 restantes dentro de ese mismo año de 1983».

«Se pueden calificar estas viviendas —siguió diciendo el señor Manresa— como de promoción social, puesto que costarán aproximadamente

El próximo mes de julio o agosto dará comienzo la construcción de un grupo de cuarenta y ocho viviendas en Castro Urdiales, que se asentarán sobre los antiguos terrenos del FEVE, y que son calificadas como de promoción pública. Con este motivo, el pasado sábado se trasladaron a Castro Urdiales el subdirector de la Vivienda, Roque Manresa y el delegado del MOPU, Vicente Revilla, que hicieron entrega al alcalde de un talón para la adquisición de los terrenos.

Estas viviendas de promoción pública contribuirán a paliar el déficit existente en la localidad y el precio de las mismas será asequible, pudiéndose hacer con ellas los peticionarios en base a una entrada de tan sólo cien mil pesetas y el resto en cómodas mensualidades de siete a ocho mil pesetas.



El delegado del MOPU, señor Revilla, hizo entrega del talón bancario al alcalde de Castro, don Manuel Gutiérrez Elorza, en presencia del subdirector de la Vivienda, Roque Manresa. (Foto Javi).



Nuestro colaborador Francisco Pérez, con las autoridades, durante la entrega del cheque. (Foto Javi).

★ **Su precio será de unos dos millones y medio de pesetas, con entrada inicial de 100.000 pesetas, y resto en cómodos meses**

★ **Se levantarán en los terrenos de los antiguos ferrocarriles de vía estrecha, y en total serán 98 las viviendas que se han conseguido gracias a las gestiones de nuestro alcalde, señor Gutiérrez Elorza**

2.500.000 pesetas, y para adquirir las mismas habrá que aportar la cantidad de 100.000 pesetas como entrega inicial y el resto a pagar en base a 7.000 a 8.000 pesetas mensuales según corresponde, respectivamente, a las viviendas de dos o tres habitaciones».

Según el señor Manresa «podrán optar a estas viviendas todas aquellas personas que se encuentran dentro del módulo de ingresos 2,5, es decir, todas aquellas personas que no sobrepasen los ingresos anuales incluído entre las 700.000 y 800.000 pesetas anuales respectivamente».

Preguntamos al señor Roque Manresa por los motivos de su presencia en Castro; nos respondió que el motivo primordial de su presencia en Castro Urdiales era el de que las personas que puedan leer las condiciones de pago de estas viviendas, no lo pongan en duda, y para que no pongan en duda, de que en los tiempos que nos encontramos ha sido una baza muy importante para Castro Urdiales haber conseguido estas viviendas y sobre todo, tras haberse enterado de que podría ponerse en entredicho que esto fuera verdad.

Francisco PEREZ



A desprestigiar tocan

Amplia y adecuada réplica al concejal señor Díaz-Munío, en torno a una serie de infundadas afirmaciones, dirigidas todas a desprestigiar al alcalde y al grupo UEI.

el lector hallará esta cumplida respuesta en la página 12.

INDICE LOCAL

Farmacias de guardia

Domingo, 7: SANTISTEBAN.
Semana del 8 al 13: ARCE.
Domingo, 14: ARCE.

Movimiento Demográfico

Nacimientos: Cristián Garma y Antuñano, hijo de Lorenzo y de Francisca Rafaela; José Miguel Vallejo y Lidón, de José Miguel y de María Asunción; Virginia Rioz y Castro, de Juan Carlos y de María Pilar.

Matrimonios: José Antonio Hurtubay y Pardo, con María del Pilar Durán y Ortega.

Defunciones: Doña Carmen Valín y García, de ochenta y un años de edad.

HORARIO DE MISAS

DIARIO

8,30: Colegio Corazón de María.
8 tarde: Iglesia Sagrado Corazón.
8 tarde: Colegio Corazón de María.

VISPERAS DE FIESTA

8 tarde: Iglesia del Sagrado Corazón.
8 tarde: Colegio Corazón de María.

DOMINGOS Y FESTIVOS
MAÑANA

9: Convento MM. Clarisas.
9: Colegio Corazón de María.
9,30: Iglesia Sagrado Corazón.
11: Parroquia Santa María. (NIÑOS).
11: Colegio Corazón de María.
11,30: Capilla Santo Hospital
12: Iglesia Sagrado Corazón.

TARDE

1: Capilla Brazomar.
1: Colegio Corazón de Marís.
6,30: Iglesia Sagrado Corazón.
7: Colegio Corazón de María.

Profesora de EGB

DA CLASES PARTICULARES
Consulte sin compromiso.
Razón: Calvo Sotelo, 3-3.º C.
Teléfono 860988.

LA ILUSTRACION DE CASTRO

(Depósito Legal: SA. 25-1977)
Redacción y Administración
Travesía de la República Argentina
Apartado 66
CASTRO-URDIALES

Precios de suscripicón:
Trimestre: 450 pesetas.
Un años: 1.800 pesetas.
Extranjero: 2.100 pesetas año.

(PAGO ADELANTADO.)

Imprime: EDITORIAL CANTABRIA, S. A.

EL TIEMPO EN CASTRO URDIALES

Mes de febrero de 1982

Fecha — Día		TEMPERATURA Máx.	TEMPERATURA Mín.	VIENTO Direc.	VIENTO Fuerza	ESTADO DEL MAR	ESTADO DEL CIELO	LLUVIA m.2
20	Sábado	14	8	S. E.	Débil	Marejadilla	Despejado	0
21	Domingo	15	10	W.	Débil	Lisa	Cubierto	16
22	Lunes	14	8	N. W.	Fuerte	Marejada	Cubierto	25
23	Martes	10	7	N. W.	Flojo	Marejadilla	Cubierto	10,5
24	Miércoles	11	8	W.	Flojo	Marejadilla	Nuboso	5
25	Jueves	11	8	N.W.	Fuerte	Temporal	Cubierto	11
26	Viernes	14	8	N. W.	Moderado	Marejada	Cubierto	7,5

Necrológicas

El lunes, 22 de febrero, después de una corta estancia en Cruces, falleció el abuelo del valle de Sámano. Precisamente pocas semanas antes de cumplir sus 90 años el pasado noviembre, había os traído a las páginas de la LA ILUSTRACION a este popular y simpático anciano que prácticamente era una institución en Sámano, tanto por su edad como por esa simpatí que irradiaba con sus dichos e historias acumuladas en su larga existencia y que relataba con su voz potente mientras degustaba el clásico chuiquito y el no menos clásico puro, pues en el caso de Berto no existió nunca la preocupación porque esto o aquello fuera malo para su salud, bromeando con los jóvenes mientras hacía alarde de sus hazañas juveniles.

Sus amigos, vecinos y conocidos, acudieron en gran número a los funerales celebrados en la parroquia de San Nicolás, dando el último adiós a Berto y nosotros hacemos votos por el eterno descanso de su alma, con nuestro testimonio de condolencia a sus hijos y familiares.

Carmen Portillo Llave

El pasado domingo, día 28 de febrero, a las nueve de la noche, cuando cruzaba la carretera general a la altura de la calle María Aburto, fue arrollada por el autobús Irún-Gijón, la señora castreña doña Carmen Portillo Llave, viuda de Díaz, de 68 años de edad y trasladada a Cruces por la Cruz Roja ingresó ya cadáver.



El día 3 de marzo se celebraron los funerales y entierro constituyendo una gran manifestación de duelo, por ser persona muy conocida y estimada en nuestra ciudad. LA ILUSTRACION quiere expresar a los familiares el sentimiento que ha producido tan luctuoso accidente.

Carmen Vallin Llano

En el Santo Hospital de Castro y a la edad de 91 años, falleció esta señora, tan querida de toda la población y especialmente de los vecinos de Brazomar, barrio en que vivió casi toda su vida.

En los actos fúnebres que tuvieron lugar en nuestra ciudad y en la conducción al cementerio de Ballena, acudieron muchísimos amigos a testimoniar el afecto que sentían por Carmen «La Negra». Que quiere también LA ILUSTRACION acompañar en este general sentimiento a los familiares de la difunta.

Rosario Calle Garmendia

En Bilbao, a los 64 años de edad, entregó su alma a Dios Charito, tan apreciada de todo Castro. La noticia del fallecimiento corrió de boca en boca, porque por expreso deseo de la finada no se repartieron esquelas ni se dio a la prensa nota mortuoria.

Era Charito muy considerada por toda la población y durante toda su vida socorrió a cuantos acudieron pidiendo su auxilio, bien fuera moral como material. Y la caridad la ejercía esta señora de una manera callada y efectiva. Trasladado su cuerpo a la iglesia parroquial de Santa María, allá tuvieron lugar los funerales, para ser llevado a continuación al cementerio de Ontón. Al dolor de toda la población, se suma el de nuestro semanario.

Felicidad Acebal Salazar

Víctima de una crónica enfermedad, falleció el sábado 27 de febrero, en Basurto, la viuda de Jesús Gimeno. A pesar de que el desenlace se esperaba, un sentimiento de pena ha acogido esta triste noticia, ya que era Felicidad muy estimada por todo el pueblo.

Su cadáver fue trasladado a Castro y en la iglesia parroquial de Santa María se celebró el acto de recepción y el sufragio, siendo llevado posteriormente al cementerio municipal de Ballena. Enviamos nuestro pésame a todos los familiares.

Teatro Argenta



TELEFONO: 861930

PROGRAMACION

Sábado, día 6: «El fascista, la beata y su hija deshonrada».
Domingo, 7: «Pasiones en juego».
Lunes, 8: «Pasiones en juego».
Miércoles, 10: «Gente de respeto».
Jueves, 11: «Dedicatoria».
Sábado, 13: «Solos en la madrugada».
Domingo, 14: «La invasión de los zombies».
Nota: Todos los domingos y días de fiesta, a las 4,30 película especial para niños, tolerada.

ORACION AL ESPIRITU SANTO

Espíritu Santo: Tú que me aclaras todo, que iluminas todos los caminos para que yo alcance mi ideal, Tú que me das el don divino de perdonar y olvidar el mal que me hacen y que en todos los instantes de mi vida estás conmigo, yo quiero en este corto diálogo agradecerte por todo y confirmar una vez más que nunca más quiero separarme de Ti por mayor que sea la ilusión material. Deseo estar contigo y todos mis seres queridos en la gracia perpetua. Gracias por tu misericordia para conmigo y los míos.

Rezar tres días seguidos con confianza.

Gracias al Espíritu Santo por la gracia obtenida.

M. J.

Oración a San Judas

¡Oh, glorioso apóstol San Judas Tadeo!, siervo y amigo de Jesús. El nombre traidor ha sido causa de que fueses olvidado de muchos, pero la Iglesia se honra y te invoca como Patrón especial de las cosas difíciles y desesperadas. Ruega por mí, para que reciba yo los consuelos y el socorro del cielo en todas mis necesidades y sufrimientos, particularmente (aquí pídase lo que se desee) y para que pueda gozar por siempre del cielo de tu compañía y de los demás elegidos en la eternidad.

Yo prometo, apóstol bienaventurado, acordarme siempre de este favor, jamás olvidarte de honrarte y he de hacer todo lo posible por propagar tu devoción.

San Judas Tadeo, ruega por mí y por todos los que invocan tu protección. (Se repite tres veces y se reza tras padrenuestros, avemarías y Gloria).

San Judas Tadeo, apóstol glorioso, haz que mis penas se vuelvan en gozo.

Graçias por el favor recibido.

M. J.

TERCER ANIVERSARIO DEL SEÑOR

D. JESUS PRADO RASCON

Falleció en Castro Urdiales el día 11 de marzo de 1979, a los 85 años de edad, confortado con los Santos Sacramentos y la Bendición Apostólica de Su Santidad.

D. E. P.

Sus hijos, don Baldomero, doña Natividad, don Angel y don Jesús; hijas políticas, doña Milagros Ruiz, doña Maria Velasco y doña Purificación Sáez de Adana; hermanas, doña Asunción, doña Maria; nietos, bisnietos, primos y demás familiares,

RUEGAN a sus amistades encomienden su alma a Dios y asistan a la misa de aniversario que se celebrará en la iglesia del Sagrado Corazón el JUEVES, 11 de marzo, a las OCHO DE LA TARDE, por lo que les quedarán agradecidos.

Castro Urdiales, 6 de marzo de 1982.

Los hijos, hijos políticos, nietos, bisnietos y demás familiares de

D. ALBERTO PEREZ IBARGUREN

(q. e. p. d.)

AGRADECEN los sentimientos de pésame recibidos, así como la asistencia al funeral y entierro celebrados el 24 de febrero de 1982.

Sámano, 5 de marzo de 1982

TIEMPO PASADO

"LA ILUSTRACION" en los años 40

★ 6 de marzo de 1949

"España, alerta». Libertad para todo y para todos, menos para los malhechores. García Moreno.

Barranco de Astmas. Un nuevo nombre para la España dolorida por el terror de los satélites del imperialismo moscovita. Una llaga más en este cuerpo heroico que, cuando quiso guerra, la buscó noblemente en las trincheras donde el ardor y la valentía tenían un precio que se pagaba en moneda de sangre. A través de todo el proceso histórico de nuestra Cruzada, ni cuando en Teruel o en el Ebro retrocedimos en perfecta maniobra estratégica, podrá nadie echarnos en cara que hiciésemos guerra de «tierra calcinada».

Fuimos y somos valientes y no tememos dar la cara, prescindiendo de la emboscada traidora. No pesa sobre nuestra generación de verdaderos españoles sangre de víctimas inocentes. Por eso podemos levantar muy alta nuestra voz para condenar la vileza, la cobardía, la falta de hombría de unos seres que se escudan en nuestro buen corazón y en nuestra caridad cristiana que hasta ahora ha perdonado sin doblez y sin reserva.

Pero nada de esto vale, está visto, con quienes en sus entrañas llevan más sangre de chacal que de personas humanas. No es posible dar cuartel a quien hace uso de la paz para provocar a quien les venció en buena lid. Esos coágulos de sangre que resecos en la fría noche manchaban el libro de cuentos infantiles de una víctima de tren saboteado cerca de Mora de Ebro—los que en la Cruzada combatisteis en aquel frente recordaréis sin duda el lugar—claman no sólo al Cielo, que castigará en su día a los culpables, sino a la justicia de España, que para la vindicación de los que no hemos caído en la celada, debe ser dura e implacable con quien tiene relación directa e indirecta con este y otros muchos actos terroristas que tienen de cualquier cosa menos de patrióticos, el matiz y las consecuencias. Castigo implacable. Justicia sin indulto, sin perdón.

A cada paso estamos presenciando la jactancia de los que fueron un día nuestros enemigos y que al vencerlos se mostraron a nosotros como convencidos de nuestra razón. Y hoy, escudados en esa buena condición de cristianos que perdonamos por amor, abusan de ello para ensalzarnos las vilezas, para imbuirnos la nostalgia de libertades (¿?) pasadas, para infundir en nuestros corazones egoismos que con voluntad férrea debemos desterrar en beneficio de los valores supremos de la Patria. Son sirenas que a nuestro oído susurran cantos equívocos. Que pretenden hacernos, como ellos, eternos descontentos y que, en su fuero interno, sienten gozo indescriptible ante estos espectáculos de terror, aunque al exterior muestran más indignación, aún, que nosotros. Son los que, día a día, pretenden hacernos creer en la veracidad de las informaciones que cada noche lanza al espacio la Radio de Moscú. Son los que aún pretenden poner en tela de juicio la conducta de monseñor Mindszenty respecto a las actuales "autoridades húngaras» y nos dicen que algo habrá de verdad cuando contra la opinión del mundo se han atrevido a condenarlo. Claro que hay algo de verdad. Como que sabemos a lo que se exponen en un régimen parasoviético quienes intenten mantener la independencia de la Iglesia y los derechos inalienables de la Patria. Pero, ¿no lo hemos vivido en España? ¿Es que vamos a pretender ahora haber olvidado lo que la sangre de miles de mártires españoles nos están exigiendo día a día?

No, no lo olvidamos. A la sangre de aquellos mártires que desde el 18 de julio de 1936 llenaron de luto muchos hogares de España, agregamos hoy, y hemos agragado anteriormente las de tantas víctimas inocentes caídas, en traidoras emboscadas de paz. Que hemos de vengarlas no lo dude el mundo, ni quienes se sientan dolidos por estas palabras. La generación de los que en 1936 vimos dolor y sangre, estamos en pie. Con hidalguía de perfectos españoles y caballeros mantenemos nuestro reto al comunismo que vencimos. Tenemos un Jefe a quien obedecemos, y no olvide el enemigo que una sola indicación del tal Jefe será suficiente para poner en pie de batalla nuestras escuadras. Pero, ¡ay¡, si tal ocurriese, no habrá fuerza humana capaz de contener nuestro ímpetu arrollador. Hemos perdonado y perdonamos porque no queremos dolor, sino alegría en los hogares españoles. Porque queremos más laborar en las duras tareas de la paz que en las sangrantes batallas de la guerra. Pero no olvidemos que el adagio reza: "lo cortés no quita a lo valiente». Sabemos ser corteses, pero sabemos también luchar arma al brazo.

Si ahora pedimos justicia inflexible para un crimen de lesa humanidad y sabemos que inexorablemente se hará, sepan cuantos ahora no les llegue su turno que, a su tiempo, sabremos desenmascarar a quienes con piel de cordero hipócritas y cobardes, cubre sus fauces de lobos hambrientos de sangre y apetito insaciable de dolor. España está alerta y en pie lo mismo que cuando hubo necesidad de luchar en las trincheras. El barranco de Astmas ha sido un clarinazo que nos mueve a recordar a los cobardes que por nuestras venas no deja de correr la misma sangre que otros mejores vertieron, siempre dispuestos a repetir la lección». A. Villamor.

PISCIS

Reflexión cuaresmal (1)

Carta a la Iglesia doliente de Castro Urdiales

Querido hermano: Tú estás en el lecho del dolor y me haces ver con más claridad que los demás cristianos, que Xto. eres tú y que Xto. está entre nosotros, pues si todos mis hermanos con otros Xtos. tú eres el que mejor me lo representas, porque es precisamente en el dolor cuando el mismo Xto. se manifiesta más Dios, manifestándonos el amor, y más hombre, porque sufre y sabe sufrir como nosotros y con nosotros.

Mira, hermano, en la vida, para saber contemplar las cosas y captar todo su sentido y toda su belleza hay que buscar el punto de perspectiva más acomodado. Y esto, sobre todo, hay que hacerlo con respecto al dolor, puesto que, según la perspectiva, recibe muy distinto sentido y reacción.

Desde el punto materialista, la reacción ante el dolor es de desesperación y angustia.

Pero si te sitúas desde tu fe cristiana, desde Xto. que te ama, el dolor queda como iluminado y nos hace descubrir valores, que nunda se habían descubierto hasta que Xto vino al mundo.

Con Xto., el dolor se ha convertido en signo y señal de victoria.

Con Xto. el dolor toma un sentido y una razón de ser.

Por eso nos dice San Pablo: «Me complazco en mis dolores, en las injurias, en las angustias sufridas por Xto., pues cuando soy débil, entonces es cuando soy fuerte». 2 Cor., 12,10.

¿No te da, hermano, esta consideración que te hago, un orgullo santo, pues estás cumpliendo una misión en el mundo? Eres necesario en tu comunidad cristiana y humana.

No te creas un ser inútil, pues el dolor te hace otro Xto., y Xto. es el ser más necesario y útil para dar un sentido a la historia de la humanidad.

No te creas un estorbo, pues eres quien más ayudas a dar un vuelo a las alturas, para abrir el corazón a unas atmósferas más puras y libres de egoísmos y ambiciones, que dividen y destruyen la sociedad.

Sábate, amigo, que el dolor es bello y da belleza al amor desinteresado.

Con esto no te quiero decir que tengas que buscar el dolor, sino simplemente, aceptarlo con la conciencia cristiana de que tu dolor tiene un sentido en la vida y una misión en la sociedad.

Y para terminar por hoy, te tengo que decir que la Iglesia no defiende el dolor, sino que le da un sentido, pues la Iglesia tiene muchas instituciones pare aliviar y quitar el dolor, aquí mismo, en tu Castro querido, tienes la institución de las Siervas de Jesús, cuya vocación no es otra que la de consumir su vida junto al lecho del doliente, para aliviar su dolor.

En mi siguiente epistolario iremos tú y yo descubriendo y considerando esos valores positivos, pues como te dice el apóstol Pablo: «Vuestro dolor no es vano en el Señor», y así verás tu vocación y el puesto necesario que ocupas en la sociedad.

Adiós, amigo entrañable, hasta la próxima semana, cuenta con este tu hermano, que te admira, te aprecia, te quiere y ve en ti al Xto. doliente que sobre la cruz redime al mundo.

Unidos en Xto., paz y bien.

VALLE DEL ARENAL



Viste con los colores
que manda la moda.
Desde el verde quirófano
hasta el naranja
o el azul Francia,
pasando por el turquesa.
Eres joven:
Viste como te manda
tu juventud.

Guriezo

Hay que incrementar las prospecciones hidrogeológicas de la zona

★ Definitivamente resuelto el problema de las basuras en todo el municipio

★ El entorno de Oriñón, nominado de hecho como de preferente localización turística

Los distintos sondeos que con carácter general se han venido efectuando en toda la zona, con preferencia en las entidades de Alto de Candina, Islares y Cerdigo, era la consecuencia del urgente planteamiento de la búsqueda de agua potable, para abastecer los núcleos próximos al lugar de extracción. Asi las cosas hemos visto y comprobado como en los enclaves anteriormente expuestos, hombres y máquinas han trabajado de forma continua, para obtener los fines propuestos, en los diferentes proyectos dictaminados por el Instituto Geológico y Minero de España, patrocinados en su mayoría por la Diputación Regional.

Sin embargo hay que hacer notar que estas actividades de investigación deben de continuarse por toda nuestra zona de influencia, dado que de parecer la constitución del subsuelo le hacen idóneo para albergar el preciado líquido que una vez en la superficie pueda servir para paliar la escasez de agua en las épocas de sequía.

A nuestro requerimiento y mientras se efectuaban, en su día, los correspondientes sondeos, los ingenieros encargados del proyecto, nos adelantaron que las investigaciones agrupan varias fases y que todas globalmente tendrán un detenido estudio. Por este motivo y por la importancia del tema abogamos por una continuación de los trabajos en beneficio de todas las áreas afectadas.

Resolución del problema de las basuras

La problemática de las basuras en todo el municipio ha quedado por fin perfectamente solucionado, merced a las gestiones llevadas a cabo por la actual corporación local. La acumulación de residuos en todos los entes urbanos, era preocupante sobre todo para la pureza de las aguas de las diferentes enclaves fluviales, que es en definitiva donde iban a parar de forma permanente. Las consecuencias de esta aglomeración podrán ser peligrosas para la salud pública, de ahí que tanto el alcalde como los oncejales, solvetarán esta anomalía, dando entrada a un servicio de periódicos recogidos en el itinerario y días señalados de antemano.

Recordamos a todos los vecinos del Ayuntamiento que para el pago de este capítulo bien pueden hacerlo en las oficinas municipales en los días estipulados, o bien por medio de una entidad bancaria, mediante la correspondiente autorización. A este respecto hay que señalar como en afirmaciones de nuestra primera autoridad, en una de las pasadas sesiones ordinarias que las tasas actuales están al alcance de todos los bolsillos y lógicamente la masificación del servicio incide perfectamente a la hora de valorar los planteamientos de marcado carácter social en beneficio de todo el vecindario.

El entorno turistico de Oriñón

Como la mayoría de nuestros lectores saben el pintoresco entorno de Oriñón está considerando como uno de los lugares más atractivos de toda la provincia y lógicamente incluído en zona de preferente localización turística Naturalmente esta afirmación no la hacemos a modo gratuito sino que es avalada por un sin fin de razones que pasamos a enumerar. Desde luego la ubicación de Oriñón, con su majestuosa playa, le hacen centro idóneo junto con Arenillas de lugar ideal de deporte, descanso o recreo.

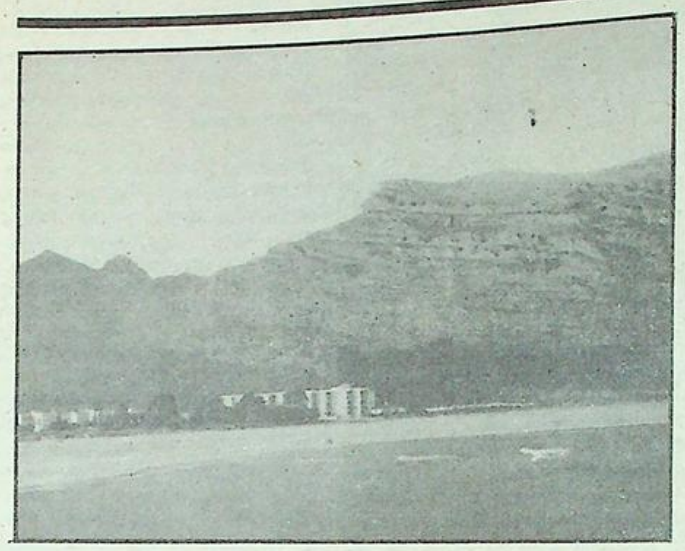

Vista panorámica del entorno turístico de Oriñón, uno de los más afamados de toda la provincia.

Esta aseveración se ha visto favorecida por el remozamiento completo de su carretera de acceso, y donde los últimos y polémicos 300 metros también estan en perfectas condiciones de viabilidad. Centrándonos en la localidad en si destacan su bello templo remozado en su día, con la aportación laboral de todo el vecindario bajo la dirección de su dinámico párroco.

No quiero terminar este comentario indicando la necesidad de dotar al pueblo de Sonabia, próximo a Oriñón, de la imprescindible carretera de acceso perfectamente acondicionada, dado que la actual dista mucho de ofrecer las ventajas propias del moderno tránsito rodado.

MARCOS



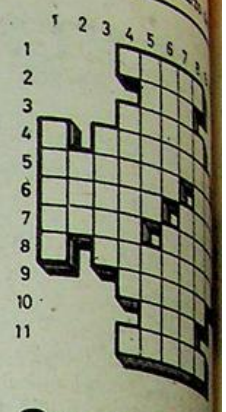

Crucigrama

HORIZONTALES.—1: Sonante.—2: Cable para ... der el ancla.—3: Tro... batería de un barco ... rra.—4: Pájaro de la ... pecie que el cuervo, pe... menor.—5: Bellaque... simulo. Punto de partida ... cronología particular.—... ciono, divido. Inunda... carcajeé. Trampa, embu... Doblada.—9: Demen... co.—10: Familiarmente ... secreto.—11: En el cá... primera de las siete le... minicales.

VERTICALES.—1: ... del fósforo.—2: Río ga... Península comprendida ... mar del Japón y el ... rillo.—4: Galería abier... te de una fachada o ... patio interior, cuya bóve... sostenida por columnas ... cadas.—5: Recodo de ... Habla en público.—6: C... de tres personas propues... un cargo o empleo. Río ... afluente del Duero, que p... Avila.—7: Amarre. Poe... trónomo griego del siglo ... J. C.—8: Planta de la fa... las crucíferas, cuya semi... sabor picante.—9: ... que.—10: Oficial del ... turco.—11: Letra que se ... en Geometría para repres... altura de algunas figuras

Solución

...-A.
...-9: Arena.—10:
...Ala. Arato.—8: Aje-
...Cra.—6: Terna. Ada-
...Crea.—4: Póltico.—5:
TICALES.—1: P.—2:
...-A.
...ba.—9: Orate.—10:
...—7: Rel. Arana.—8:
...s: Sorna. Era.—6: Parto.
...ta.—3: Porta.—4: Cor-
IZONTALES.—1:

"CARPIME...
S. COOP. L. T. D.
Carpintería Mecánica
Madera y Aluminio
Pintura y Barnizado
Electricidad
San Juan, núm. 18
Teléfono 86 28 42
PIDA PRESUPUESTO

SASTRERIA
CHALO
Le ofrece amplio surtido ... artículos propios de temp...
CAMISERIA PAR...
CAZADORAS JERSEY...
Calle Javier Echevarría...
Teléfono 860546

Pueblos de Castro



Doña María Covadonga Cantero y medio centenar de niñas, allá, por el año 1923.

OTAÑES (10)

Seguimos con el tema escolar

La pasada semana hacíamos un poco de historia de la Escuela de Otañes y hoy tenemos la satisfacción de escribir que se ha formado la Asociación de Padres de Alumnos y han elegido a los que formarán parte del Consejo de Dirección y Junta Económica, habiendo sido designados los padres siguientes:

José Ignacio Irusta Sáez, Daniel Zaballa Zaballa, Severiano Lavín Abascal, Manuel Echániz Aja y José Luis Gómez, que acompañarán en sus gestiones al director del Centro, don Marcelino Martín y a la profesora doña Lucía Crespo, que son los que imparten la enseñanza en Otañes.

Entre los primeros acuerdos que han tomado ha sido el de solicitar los medios suficientes para adecentar y acondicionar el edificio reparando el piso bajo para que los chicos puedan jugar los días de mal tiempo, reparar el reloj y mejorar el entorno de la Escuela.

También tienen previsto enviar a Obras Públicas un escrito firmado por el mayor número de vecinos, para que se coloquen en la carretera cintas de frenaje, frente a la Escuela, donde la Plaza del Generalísimo y en la entrada por La Calleja, ya que los automóviles cruzan el pueblo a demasiada velocidad y teniendo en cuenta que la carretera es la calle principal, es un peligro constante para los niños y para todos los peatones que forzosamente han de circular por ella, sin disponer de aceras ni suficiente anchura.

Los padres de alumnos están preocupados con los planes de concentración escolar y consideran que Otañes dispone del mejor edificio de toda la comarca y bien pudiera ser en ella esa prevista concentración.

Este es un tema que en todos los lugares ha tenido inconvenientes y cada uno de los pueblos desearía tener a sus niños cerca. De todos modos, es el Ministerio de Educación quien dispondrá lo que estime oportuno y conveniente y confiemos que sea el mejor para todos.

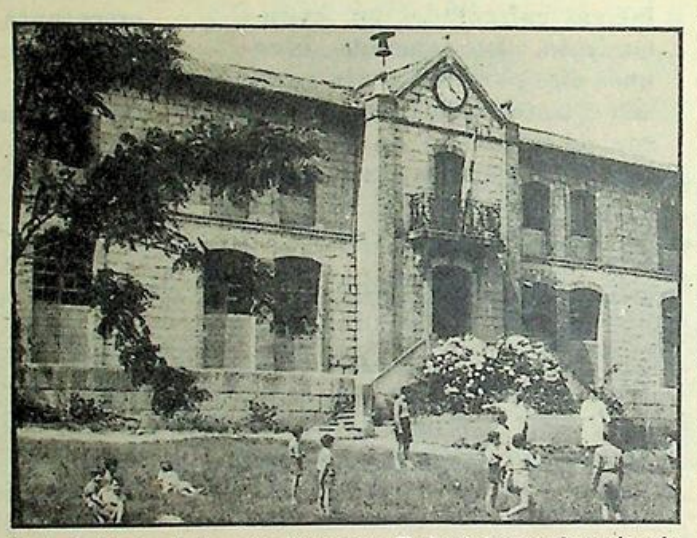

Foto de finales de los años cincuenta. Todavía la escuela tenía seis aulas en servicio y otros tantos profesores.

Celebraremos el que en Otañes hayan decidido acondicionar el magnífico edificio y el entorno de su Escuela, y quiera Dios que se llegue a disponer y aprovechar toda su capacidad, bien sea para la enseñanza o, llegado el caso, para locales de esparcimiento, cultural, recreativo y deportivo: pero que continúe siendo el orgullo de los "apaleadores» que siempre presumieron de tener la Escuela más grande e importante de todo el Municipio castreño.

Siguiendo con los niños, debemos agregar que se ha limpiado de madera el campo del Carmen, en Los Corrales, y es una buena oportunidad para que la Junta Vecinal se preocupara de conseguir los medios para acondicionar un parque infantil y solicitar de la Caja de Ahorros los aparatos correspondientes. Sabemos que hacen falta los parques madereros: pero habrá otros espacios. El campo del Carmen, por tradición y por necesidad, debiera hacerse un lugar recreativo para la barriada de Los Corrales.

Y finalmente, ya que de niños y jóvenes tratamos, Otañes es el único pueblo importante de Castro que no tiene equipo de fútbol, porque tampoco dispone de campo. Hace algunos años un grupo de entusiastas dispuso el equipo, pero habían de ir a Mioño o a Castro a jugar. Hoy, los organismos oficiales facilitan los medios económicos, mediante asignaciones o créditos para campos deportivos y lo imprescindible es el deseo de hacerlo por parte de personas que se preocupen de ello. El que los jóvenes hagan deporte es tan importante como cualquier otra faceta de festejos, obras o servicios para bien de los vecinos y el dinero gastado en ello redundará en beneficio de Otañes.

LP

CHISPAS DE INVIERNO

Las obras de saneamiento del paseo de la playa, parece que por lo menos parcialmente están a punto de acabar. Parece afirmativo que por lo menos, en una zona, la más cercana al pueblo, posiblemente, en unos días podrá restablecerse la circualción rodada. Falta hace, porque la verdad es que los automóviles, en nuestro pueblo, se están convirtiendo en un acertijo, a ver cuál es la prohibida y cuál la vía libre.

En fin, que se aceleren las obras, que se acaben y a ver si así de una santa vez no tenemos problemas de tráfico.

Exactamente los mismos que se van a crear en verano, como se siga aparcando correctaente, pero sin duda, imposiblemente, como el tiempo nos dará la razón.

★ ★ ★

Ahora le ha tocado el turno a Basterrechea. Este hombre quiere echarle un tejado a su propiedad (el Mesón del Túnel) y ¿qué pasa? Pues pasa lo siguiente:

Que surgen los fenómenos-opositores de siempre, aduciendo tal o cual cosa, pero dispuestos a hacerle la vida imposible a todo el que quiera hacer algo y mover un duro, por supuesto trabajando y dando trabajo.

Primero, el echar una capa de hormigón, sobre el techo de la terraza que hoy está al aire, no rompe ningún «entorno» como aduden ciertos «técnicos» del P...el (antes Proel). Y no lo rompe por la sencilla razón de que la perspectiva está en horizontal y no en vertical. Una vela se perfila en el horizonte del mar cuando el barco está flote, pero cuando ha volcado... ni se ve.

Segundo: sobre este techo de hormigón iría un verde césped e incluso plantas u otras decoraciones vegetales naturales lo cual embellecería el lugar.

Tercero: el proyecto ha sido aprobado por Bellas Artes, que considera que en absoluto se daña el entorno artístico del lugar, pero parece que esto no cuenta para los «niega-todo» del ICU, Proel, Asamblea, o quie sea, porque ya ni se sabe, qué parecen querer estar siempre en posesión de la verdad, hasta, por lo visto, en el arte.

Además, qué hablan esos ciudadanos si son los únicos en embadurnar el pueblo con sus carteles y propagandas cuando les viene en gana, sin respetar nada ni pedir permiso a nadie.

Cuarto: Además, el señor Basterrechea, en su propiedad, siempre que no dañe a terceros, siempre que no dañe la estética, siempre que no altere una perspectiva ni altere gravemente un paisaje y con el visto bueno del Ayuntamiento y Bellas Artes, hará lo que crea conveniente. Ya está bien de entorpecer, negar y criticar todo, por norma.

★ ★ ★

El Ayuntamiento de Castro, siempre o casi siempre ha estado en deuda con «Iberduero». Pero «Iberduero» también siempre, de una forma u otra, ha cobrado, ya que si no se le deberían 500 millones de pesetas.

Ahora resulta que se le deben unos ocho millones de pesetas y como parece que tienen difiultad de cobro... pues cortan la luz de la Casa Consistorial. ¿Qué explicación le damos a esto? ¿Quién ha influenciado para que se tome esta medida? El tiempo nos lo aclarará.

Si el Ayuntamiento siempre se ha portado bien con «Iberduero. y viceversa, ¿qué pasa ahora? Bueno, a lo que vamos. Ya cobrará «Iberduero», ya cobrará, no faltaba más, pero el detalle de la empresa nos ha parecido muy pobre de espíritu.

El Ayuntamiento podría decir a «Iberduero», pues que... arrieros somos.

Por cierto, al Ayuntamiento de Torrelavega también creo que le han negado la luz, otra empresa semejante. Parece que la deuda es bastante mayor y allí mandan los socialistas, o sea, que en todos los sitios cuecen habas, ¿eh?

★ ★ ★

Llegó a Castro el subdirector general del MOPU, Roque Manresa, el que fuera anterior delegado provincial en Santander, que como se conoce que lo hizo tan mal, le han nombrado subdirector general...

Este funcionario lleva a su cargo los presupuestos y supervisión de todas las viviendas sociales de promoción pública en todo el territorio nacional.

Porque éstas son las verdaderas viviendas sociales, viviendas que se paga unas cien mil pesetas de entrada, en dos plazos y la amortización a muy largo plazo se realiza mediante mensualidades de ocho o nueve mil pesetas al mes.

El señor Manresa ha entregado a la Corporación un talón de 14 millones de pesetas, que ha pasado a las arcas municipales, que falta les hace.

Otra gestión del señor alcalce y del grupo UEI, que será, sin duda, quien traerá viviendas sociales a Castro, porque esto ya está en marcha.

Esto es realidad y no aquellas utopías del concejal de ICU, el señor Díaz Munío (don Joaquín) donde se rondaban las veintitantas mil pesetas al mes de renta, etc., etc.

El tiempo dará razón a quien obra con realidades y con la verdad y, sobre todo, a quien trabaja en serio.

MONTAÑES

Carta a un amigo desconocido

Muchas gracias al amable y anónimo comunicante que tuvo la gentileza de felicitarme por el articulo de la semana pasada sobre el Carnaval y el entierro de la Sardina. Son inmerecidos sus elogios, pero le agradezco sus frases de ayuda y en efecto, voy a responderle sobre las preguntas que me dirije.

En el año 1966 tuvo lugar en la capital de España el famoso motín de Esquilache, como protesta por la prohibición de este ministro de Carlos III a usar la capa larga y el sombrero ancho. Se supone que detrás de todo este tinglado se encontraba la mano oculta del marqués de la Ensenada, enemigo personal de Esquilache. No tienen fundamento las suposiciones de que fuera la Orden de los Jesuitas la que provocara los desórdenes callejeros, y fue precisamente la semana de Pasión cuando tuvieron lugar los comienzos de la citada revuelta y que se prolongaron hasta la semana siguiente, es decir, la semana Santa, concluyendo el dia de Jueves Santo. Después se apaciguaron los ánimos, pero quedó algún resquemor entre cierta sección del pueblo madrileño.

Para congraciarse más con la población madrileña, decidió Su Majestad Carlos III, sugerir al burgomaestre de Madrid, celebrar por todo lo alto la fiesta de San Isidro, con toda clase de festejos populares, figurando entre los mismos una merienda que tendria lugar en la pradera de San Isidro durante la romeria y era un obsequio de sardinas para todos los asistentes, con cargo tanto el pan, como el vino y el pescado, a los fondos del municipio madrileño.

Además de los munícipes, acudirian a esta merienda, para confraternizar con el pueblo, varios ministros y delegados del propio Rey. Pero cuando ya todo estaba bien dispuesto, llegó a madrid en aquellos dias un calor desusado para aquella época del año, lo que dio lugar a que toda la provisión de sardinas se pudriera; por lo que no pudo tener lugar el festejo tan bien programado, teniendo que conformarse los romeros que acuderon a la Pradera de San Isidro, con el pan y el vino, haciendo bueno el castellano refrán: «Con pan y vino se anda el camino».

Y como la ingente cantidad de sardinas preparadas; pero el estado de putrefacción daban mal olor al ambiente, de muy buen humor, entre todos los asistentes, decidieron cavar pequeñas fosas y enterrar allá las sardinas, obsequio Real; pero que por azares del tiempo, no pudieron degustar en debida forma los madrileños.

Asi fue el primer «entierro de la sardina«, pero muy distinto por causas y por la época en que se hizo a los entierros del citado pescado que se celebraron años más tarde.

No sabemos que pueda existir una correlación entre este accidente de las sardinas estropeadas por el calor, con el otro festejo, inmortalizado por Goya en su cuadro.

En otro sentido de cosas, quiero dirigirme al autor del articulo publicado en el Correo Español a principios de semana, y sobre este festejo en Castro. Se dice en él que las canciones que acompañaban al simulacro de entierro, eran carnavalescas. Permitame el cronista bilbaino que dude de ello. La canción religiosa «Cantemos al amor de los amores» no es un copla carnavalesca; sino que es el himno del Congreso Eucarístico de Madrid, y no me parece bien mezclar una oración tan solemne, con una fiesta todo lo popular que se quiera, más no religiosa.

Lorenzo MAZA SUETA

Ruptura del Estado de Derecho

DYLAN

Un hecho de extrema gravedad se ha producido en Castro Urdiales, entre la indiferencia de la opinión pública y de las autoridades. Un pequeño grupo de personas han invadido una propiedad privada, han tirado al agua el material de construcción y han paralizado el inicio de la edificación de 25 viviendas. El precedente es preocupante, porque viene a romper el esquema del Estado de Derecho, conculcando las más elementales normas de la libertad individual y de la convivencia ciudadana.

Castro Urdiales es uno de los municipios de mayor conflictividad ciudadana, generada por la politica agresiva de las fuerzas enfrentadas en Ayuntamiento. Lo ocurrido hace unos dias se enmarca dentro de una estrategia de luchas por el control ciudadano, en un clima de terror que preocupa hondamente no sólo a los castreños, sino a toda Cantabria.

Que un grupo minoritario vulnere la ley e impida por la fuerza que se inicie la construcción de un bloque de 28 viviendas sociales, perfectamente legales, con permiso de obra y en un terreno donde no rompen en absoluto la belleza de Castro, es un hecho insólito que demuestra cómo la audacia de unos pocos puede terminar con los derechos de los demás.

La coartada politica para esta agresión contra unos constructores castreños es completamente insostenible. Afirmar que veintiocho viviendas, primera fase de un proyecto de cien, es Castro-Novo significa manipular la realidad. El viejo proyecto de Ricardo Bofill era una compleja urbanización para 25.000 personas, un auténtico nuevo Castro. Lo que se inició hace dias una edificación para veinticinco familias, una más como las muchas que se están haciendo en otros lugares de Castro Urdiales.

Unos constructores castreños han quedado en el centro de un campo de batalla politico y asisten, asustados, a la conculcación de las leyes, a la imposición de los más violentos, a la pérdida de sus derechos legales y morales. El precedente es gravisimo y pudiera dar pie al imperio de la fuerza en Castro Urdiales, a que se genere una nueva ola de violencia gratuita.

La Ley está hecha para respetarla y una democracia no puede subsistir sin que se respeten las reglas del juego. Ningún grupo puede imponer su voluntad por la fuerza y el juego politico debe quedar delimitado a su ámbito. Si se considera fuera de la Ley la actuación de la empresa promotora, debe procederse por la vía legal, la utilización de la fuerza es conculcar los derechos individuales, y romper el esquema del funcionamiento democrático para implantar la dictadura.

De «El Diario Montañés»

Ajedrez

Los jugadores del Club Peón Coronado castreño mantienen su imparable ascenso a la segunda categoría provincial, que prácticamente tienen asegurada, después de ganar por 3 puntos a 1 al S. D. Torrelavega C, en las partidas celebradas el 28 de febrero, con dos victorias y dos tablas, sumando ya un total de 31 puntos. Hoy, domingo, juegan en «El Bristol», las partidas correspondientes a la septima ronda de la segunda vuelta, contra el Peña Oscar C.

Suscríbase a "LA ILUSTRACION DE CASTRO"

ANTONIO ASTORGANO

Electrodomésticos

M. P. DE CAMINO, 5. Tel. 860289

El mejor anuncio es el que ofrece y da:

* CALIDAD: De las mejores marcas.
* PRECIO: Los más bajos del mercado.
* SERVICIO PROPIO: Reparaciones de TV en el día.
* LAS MEJORES FACILIDADES DE PAGO: *Seis primeros meses sin recargo.*
* TRES AÑOS DE GARANTÍA.

OFERTAS ESPECIAL NAVIDADES

Lavadora superautomática 2
TV Color 20" 8
Afeitadora Philips 4
Pancha de vapor 9

Y MUCHAS COSAS MAS

UNIVERSIDAD INTERNACIONAL DE SANTANDER

Años 1932 a 1980. Sede única: Santander

Año 1981. Sedes: Santander, Sitges, Pontevedra
Año 1982. Sedes: Tenerife, Toledo, Santander, Sitges, Pontevedra, Roma

Una institución que hasta 1980 fue nuestra y a la cual el nombre de nuestra ciudad estaba unido indisolublemente, se ha transformado ahora en un aula itinerante en la que hemos quedado desdibujados.

Para colmo, se presentaron unos estatutos cuyo apartado segundo decía:

«La Universidad Internacional, que tendrá su sede en Madrid, organizará, con carácter permanente, sus actividades en localidades de España y en el extranjero».

Sólo la reacción enérgica de nuestra ciudad y región han conseguido que este apartado segundo de los estatutos quedara modificado, añadiéndosele:

«Siendo Santander la sede académica preferente de los cursos de verano».

Para quienes quieran entender ello basta, la lucha sí era necesaria y el resultado de ésta, basta también para confundir a los que afirman que se ha pretendido salvar lo que ya estaba salvado, y a sus corifeos y adláteres o ¿es que acaso no significa nada, el añadir a los estatutos la mención de nuestra ciudad?

Pero es evidente que sólo el mantenimiento de esta energía y dignidad podrá evitar que algún día, incluso como este año, aparezcamos desdibujados de lo que siempre fue nuestro. Por lo mismo, santanderino y cántabro, te pedimos que acudas a la convocatoria que se celebrará el sábado, día 6, a las 7 DE LA TARDE, en la Plaza Porticada, como expresión de nuestra resolución firme para conseguir anular aquel estatuto alevoso y que vuelva a entrar en vigor el de 1968, que determinaba que las actividades de carácter estival habían de desarrollarse en Santander.

¿Por qué se ha cambiado esto y sustituido por otros estatutos? si se pretendía seguir como antes ¡qué necesidad había de cambiar este apartado! Sólo la mala fe y los deseos de hacer desaparecer a Santander, como sede, pudieron propiciar un estatuto así, sólo la reacción de la ciudad y de la región permitió cambiar este proyecto de estatutos. Sólo la continuidad en esta reacción podrá restituirnos lo que siempre fue nuestro.

Acude a la concentración de la Plaza Porticada

hoy, sábado, día 6, a las 7 de la tarde

LA UIMP NECESITA TU APOYO

Los estudios de nuestros hijos, ahora mismo (Continuación)

En la semana anterior decíamos que el BUP, una vez finalizado, da lugar a la titulación de título de bachiller que os permitirá, una vez obtenido, acceder a:

1.—Cursar estudios de COU (Curso de Orientación Universitaria), para luego de obtenido calificación favorable, examinarse, en Santander, del Selectivo y proseguir estudios en Facultades, Escuelas Técnicas Superiores o Escuelas Universitarias. Sobre las notas que hay que obtener en promedio hay diferencias de exigencia en los diversos centros de estudios superiores que deben saberse de antemano para evitar sorpresas desagradables.

2.—Comenzar el Segundo Grado de Formación Profesional (F. P. 2).

3.—Acceder ya al mundo del trabajo con dicha titulación, o seguir otros varios estudios cuya amplia gama haría muy largo de ennumerar.

Si se escoge Formación Profesional de Primer Grado (F. P. 1):

Veamos las materias que abarca el Plan de Estudios:

Los Cursos Primero y Segundo abarcan tres áreas:

Area Formativa Común:

Lengua Española. Idioma Moderno. Formación Humanística. Formación Religiosa. Educación Física Deportiva. Ciencias Sociales.

Area de Ciencias Aplicadas:

Matemáticas. Física y Química. Ciencias de la Naturaleza.

Area de Conocimientos Técnicos y Prácticos:

Técnicas de Expresión Gráfica y de Comunicaciones. Tecnología. Prácticas.

Ramas existentes en Formación Profesional 1:

Ramas y Profesiones:

Minera.— Minero Cantero. Minero Exterior.

Agraria.—Explotaciones agropecuarias. Explotaciones agrícolas extensivas. Explotaciones intensivas. Explotaciones ganaderas sin tierra. Forestal. Mecánica agrícola. Economía familiar rural.

Marítimo Pesquera.—Máquinas. Puente y cubierta mercante. Puente y cubierta de pesca. Electricidad. Radio, Actividades subacuáticas. Fondo.

Metal - Mecánica.—Construcciones metálicas.

Electricidad.—Electricidad. Electrónica.

Química.—Operador de Laboratorio. Operador de Planta.

Textil.—Textil.

Piel.—Modelista-patronista. Preparado. Zapatero-troquelador.

Construcciones y Obras.—Albañilería. Piedra y mármol. Portlandista. Hormigón armado. Techador. Máquinas fijas y móviles.

Madera.—Madera.

Hogar.—Hogar. Jardín de Infancia.

Administrativa y Comercial. Administrativa. Secretariado. Comercial.

Hostelería y Turismo.—Cocina. Regiduría de pisos. Servicios.

Moda y confección.

Sanitaria-Clínica.

Vidrio y Cerámica.—Vidrio industrial. Cerámica industrial.

Artes Gráficas.—Composición. Reproducción fotomecánica. Impresión. Encuadernación.

Delineación.—Delineante.

Automoción.—Mecánica del Automóvil. Electricidad del automóvil.

Imagen y Sonido.—Imagen y Sonido.

Peluquería y Estética.—Peluquería. Estética.

En Santander y provincia existen diecisiete centros estatales con diversas especialidades y dos más que próximamente comenzarán a funcionar. En cuanto a los centros no estatales, son treinta y seis los existentes en la región de Cantabria, repartidos bastantes por toda la provincia.

El Instituto de Formación Profesional «Doctor José Zapatero», de Castro Urdiales, es de las modalidades siguientes: Electricidad, Electrónica, Administrativa y Comercial y Automoción.

Documentación que exigen:

En los centros oficiales, en el mes de julio aproximadamente se hace la preinscripción presentando la siguiente documentación: Fotocopia de la hoja del Libro de Familia donde figure el interesado o partida de nacimiento original: cuatro fotografías. Certificado médico oficial. Fotocopia del documento donde se acreditan los estudios realizados hasta el momento.

En septiembre se formaliza la matrícula y se abonan las cuotas de matriculación.

De todos modos, poneros en contacto a mediados o finales de junio con el centro al que queráis asistir.

Con la titulación obtenida en F. P. 1 ★ Título de Técnico Auxiliar, se tiene las siguientes opciones:

1. Pasar a F. P. Régimen general superando el Curso de Enseñanzas Complementarias.

2. Pasar a F. P. Régimen de Enseñanzas Especializadas.

3.—Pasar a Segundo de BUP Plan 1975 con las convalidaciones académicas corresponientes.

4.—Incorporarse al mundo del trabajo.

La próxima semana continuaremos con estos temas de estudio y hasta entonces, feliz semana.

Javier GOICOECHEA



Explicación ante unos "gazapos"

En el último número de LA ILUSTRACION, ese «duende» de imprenta que se dice en el argot periodístico, ha trabajado a conciencia.

En el trabajo titulado «El salido Cerredo», hemos cazado los siguientes: al final del primer párrafo el periódico dice «aunque veto el primer número», pero el autor había escrito «aunque vato el primer número...». En el tercer párrafo el autor se refiere a los «miles de castreños que por abrumadora mayoría le elegimos», «pero el duende ha cambiado mayoría por «masonería». ¡Bien está bien! Después escribimos que los «profesores de la Escuela de Periodismo os plantean un cero», pero el duende dice que os planteen, que también cambia la cosa. Y por fin en el último párrafo deciamos lo de no «poder sentir que bajo vuestra responsabilidad nadie sea irrespetado con los demás», pero el duende se ha comido el «nadie» y también se desfigura la frase. Como para matar al «duende» al que hace su papel en la imprenta.

Campo a través

Brillantes puestos los conseguidos por los atletas castreños en el Cross de Ampuero

Siguiendo las buenas clasificaciones de nuestros atletas en las distintas competiciones en que vienen participando de campo a través, hoy, en Ampuero han cosechado un resonante triunfo, consiguiendo un primer puesto, dos segundos puestos, un cuarto y un sexto.

En categoría cadete femenina la castreña Isabel Gimeno quedó en segundo lugar mejorando carreras anteriores y muy bien, quedando muy cerca de la primera clasificada, este segundo lugar le ha valido para conseguir la medalla de plata, ya que en esta distancia se celebraba el campeonato provincial, por lo que esta joven castreña ha quedado subcampeona de la provincia corriendo muy bien y demostrando unos grandes progresos, por lo que de seguir con esta afición puede ser una crossista.

Dentro de la categoría juvenil femenina han participado las dos atletas castreñas, consiguiendo quedar campeona Cristina peña que ha aprovechado muy bien la ausencia de la gran favorita Lidia Calvo para ganar este cross, sin quitrala con esto mérito a su triunfo, ya que ha vencido a atletas que anteriormente le habían ganado

En cuarto lugar entró la otra castreña, Natalia Martínez, que temabién realizó una gran carrera, consiguiendo este cuarto puesto meritorio y que la puede valer para acompañar a Cristina con la selección Cántabra de surgir a última hora alguna baja ya que es la atleta reserva.

En categoría junior masculino, participó Martín Pérez que se clasificó en sexto lugar, haciendo una buena carrera dentro de sus posibilidades y corriendo bastante suelto.

En senior masculino había algunas ausencias de atletas, ya que algunos atletas fueron al Campeonato de España que se celebró en Lérida y al que estaba seleccionado para asistir Angel Laiseca, que no pudo ir a causa de la lesión que padece. Pero a pesar de esta ausencia de algunos atletas asistieron bastantes atletas en esta categoría

BORES

Agresión inconcebible e incalificable

Cuando el sábado día 20 pp-d.° se encontraba en el Bar Resbalón, el joven de 16 años, Agustín Fernández Martínez, escuchando música en compañía de otros amigos, se le acercó por la espalda el mozo de veintitantos años Jesús Cruz Iturriaga vaciándole sobre la cabeza el contenido de su vaso y no contento aún con su «gracia», fue a continuación el propio vaso lo que estrelló sobre la cabeza del chiquillo, que hubo de ser trasladado a urgencias donde fue asistido de heridas leves, gracias a Dios, porque las consecuencias de un golpe de este tipo son totalmente imprevisibles. Se formuló la correspondiente denuncia, siendo de esperar las medidas oportunas, porque personas así son un auténtico peligro para el resto de la sociedad.

Ayuntamiento de Castro Urdiales

Anuncio convocando plazas de peones

Por el presente anuncio se pone en conocimiento de todos los interesados en participar en las pruebas a celebrar en el Excmo. Ayuntamiento de Castro Urdiales, para cubrir seis plazas de peones de obras mediante contrato por el período máximo de un año, los siguientes extremos:

1.°—Las pruebas se celebrarán el sábado, día 13 de marzo de 1982, a las diez de la mañana en un aula del Colegio Macional XXV Años de Paz, de esta ciudad.

2.°—Las pruebas consistirán en las pruebas básicas requeridas para todos los exámenes de similares características, es decir lectura, dictado y operaciones de las cuatro reglas, además de alguna prueba específica con el puesto a cubrir.

3.°—Para poder participar en dichas pruebas deberá presentarse instancia en las oficinas municipales antes del día 9 de marzo de 1982, por ser dicho día el último del plazo de presentención de instancias.

4.°—Se comunica que hasta el momento por la Comisión MunicipalPermanente se han emitido las siguientes instancias:

Isidro Marta Urrestarazu, Dionisio González Pérez, Andrés Ruiz Campo, Fermín González Rivas, Pedro Céspedes Aznar, Jesús Manuel Pérez González, Francisco Javier Prado Sáez, Jesús Laguardia Pinedo, José Antonio Gabela Galarza, Juan Pedro Quintana Abad, Emilio Pando Jimeno, Eugenio Aguirre Gracia, Alfredo Rivas Hornoas, Francisco Javier Aguirre Gracia, Angel Laiseca Ruiz.

José Antonio Liendo Hernández, Angel Marcos Urquijo Ortiz, Pedro Sánchez Echevarría, Miguel Angel Villegas Ciriano, José Manuel Mejías Ledesma, José María Ahedo Ruiz, Nicolás Rojo San Emeterio, Jesús Cano Ulanga, José Javier Acebal Erquicia, José Ignacio López de Barreras Macazaga; Jaime Liendo Hernández, José Antonio Martínez Yanci, Miguel Angel Aguirre Gracia, José Alberto Pérez Bilbao, Francisco Javier Lizuain Manero, Adolfo Garay Liendo, Francisco Javier Echevarría Barajas, Jesús López Díaz, Manuel Cuadra Planillo, Santiago Vélez Vitoria, José Vitoria Díez, Juan José Sáez Llarena, y Angel María Sierra Zaballa.

Todo lo cual se comunica a los efectos oportunos y para conocimiento en general, en Castro Urdiales a 23 de febrero de 1982.—El presidente de la Comisión de Personal. Fdo. Francisco Millor Valbuena.



La peña castreña del Athletic de Bilbao, estrena equipo

La peña castreña del Athletic de Bilbao, presentó el pasado sábado a los medios informativos el equipo de fútbol en la categoría de alevines, que va a patrocinar en la presente temporada.

Es idea de la directiva de la citada peña que sus chavales participen en todas las competiciones posibles y para ello abarcarán también el futbito, modalidad ésta en la que comenzarán muy en breve.

Los chavales están todos muy ilusionados, no es de extrañar y los rectores de la peña tanto o más que ellos.

Deseamos que esta nueva iniciativa de los resultados apatecidos y que este patrocinio sea duradero para bien del deporte castreño, que tan necesitado está de estas iniciativas en todas sus ramas.

En Castro Urdiales

SE VENDE

Terreno edificable de 3.314 m²

TELEFONO: 86 10 02

CAFETERIA Ostende

Un nuevo estilo (pensado para usted) ambiente selecto

◆

CASTRO URDIALES - FRENTE AL PARQUE

Aquí el deporte castreño

Angel Laiseca, atleta del "Club Atlético Castro", responsable del Club

"Tenemos grandes aspiraciones,

Aprovechando la lesión que le tiene apartado para correr, hemos aprovechado esta ausencia de participación en el cross de Treto para que nos cuente algunas cosas de las que pasa en el Club Atlético Castro.

—?Qué pasó con la anterior junta directiva?

—Pue la verdad no lo sé, pero depués de hacerse cargo de ello una serie de ex atletas con muchas ideas, hemos visto como a poco se nos ha ido abandonando a nuestra suerte y asi os como no sabemos nada de ellos y por eso es por lo que los mismos atletas llevamos nosotros el club.

—¿Cómo fue el hacerte cargo del club?

—A mí llegada del servicio militar vi como la junta directiva tenía bastante abandonado a lo atletas y por la afición que llevó dentro y por amor a los colores de Castro e reun con los atletas que queriamos seguir haciendo deporte y me hice yo como responsable de ello ya que venro entranando a unas chicas y por ser el más veterano.

—¿Te crees tú capacitado para llevar el club directaente? o piensas recurrir a alguien para que se haga cargo del club hasta que se celebre convocatoria para nombrar nueva junta directiva.

—En la parte meramente deportiva si créo que estoy capacitado, pero mi condición de atleta en activo me lo hace muy difícil y en lo que concierne a la parte económica es donde puedo tener más problemas, pues es una lucha constante para poder conseguir medios económicos por lo que trato de conseguir unos colaboradores que puedan encaminar el club con unos recursos para conseguir medios económicos para poder comprar material que estamos muy escasos y poder asistir a las diferentes competiciones.

—¿Qué opinas de la marcha del antiguo preparador Pachi Torre? y ¿no crees qué sería interesante su reingreso a él?

—La marcha de Pachi ocurrió en unos momentos en los que ciertos atletas estaban en contra de él, y aunque en algunos momentos se consideró que yo estaba entre esos atletas la verdad es que no tuve nada que ver. Por lo demás considero que su vuelta sería muy necesaria en estos momentos para el club por sus conocimientos técnicos, sus relaciones y su experiencia al cabo de tantos años que ha estado al frente del club, por lo que lo mismo yo como los atletas que actualmente estamos en activo lo consideramos imprescindible, por eso quiero ponerme en contacto con él para haber si quiere volver con nosotros.

—¿Cuántos atletas estáis en estos momentos en activo?

—En estos momentos venimos participando asiduamente en competiciones de campo a través 11 atletas entre chicos y chicas y luego vienen preparándose 3 atletas más que realizan saltos y velocidad.

—¿Qué aspiraciones tenéis los atletas con vistas a este año?

—En lo que concierne al campo a través nuestras aspiraciones y creo que la mayoría lo podremos conseguir es el lograr puestos en las competiciones provinciales que hagan nuestra inclusión en las distintas selecciones de Santander y poder participar en los campeonatos de España, como ya ha empezado a ocurrir con Cristina que ha sido seleccionada para participar en la fase de sector en Amorebieta.

Luego en lo que concierne a la pista nuestras ilusiones es mejorar nuestras marcas personales y poder hacer mínima para participar en los campeonatos de España por Santander, ya que por nuestros medios no lo podemos hacer por falta de dinero.

—¿Crees qué puede resurgir el atletiso castreño?

—En estos momentos la gente trabaja con mucha ilusión en lo que concierne a nosotros los atletas ahora bien el mayor problema es el que quiera hacerse cargo del club alguien que trabaje para conseguir fondos, pues actualmente sólo disponemos de la ayuda mínima que da el Ayuntamiento pero que llevamos dos años sin cobrar ni una peseta y asi ahora actualmente estamos poniendo nosotros los atletas los coches para poder ir a participar por los cross que nos quedan más cerca de Castro sin cobrar ni una peseta los atletas que ponen los coches.

—¿No crees qué te puede perjudicar llevar tú la dirección del club y a la vez participar como atleta en activo que eres?

—Si, me perjudica bastante porque si vas a una prueba tienes que estar preocupándote de los demás atletas y entonces no puedo programar yo mi prueba adecuadamente.

—¿Quieres añadir algo más?

—Sí, agradecerte en primer lugar esta oportunidad que me das para exponer un poco el problema del atletiso en Castro. Y desear que algún verdadero aficionado se haga cargo del club, con ganas de trabajar por este deporte rey.

Por nuestra parte no nos queda nada más que desearos suerte tanto a ti como a los demás atletas y que se hagan realidad todas vuestras necesidades.

BORES

Regional Preferente

Mioño, C. de F., 4; C. D. Velarde, 2

Mioño.—En el terreno de juego del Mioño se celebró en la tarde del domingo el encuentro de Regional Preferente entre el Mioño y el Velarde, cuyo resultado fue de cuatro goles a cero a favor del equipo local. Bien de público en Mioño, tarde soleada, con el terreno de juego en muy buenas condiciones, a pesar de haber llovido durante toda la semana, pero el drenaje del terreno minero es excelente y el campo está muy bien. Los jugadores locales salieron con lazos megros y se guardó un minuto de silencio en memoria del tío del jugador local Ventosa, recientemente fallecido.

Juzgó el encuentro el colegiado cántabro Martinena, ayudado en las gradas por Blanco y Gandarillas, teniendo una buena actuación. Siguió el juego de cerca, señalando muy bien los fueras de juego y sólo fue protestado por conceder el penalty a favor del Mioño. No influyó en el resultado y actuó bien. A sus órdenes, ambos equipos presentaron las siguentes alineaciones:

Mioño: Tasio; Llamosas, Juanjo, Ventosa, Corrales, Pando, M. Agudo, Villanueva, I. Agudo, Pablo y Oscar.

Velarde: Modino; Verdejo, Ramón, Paco, Pérez, Bahío, Gerardo, Ernesto, Cordera, Mario y Gogorza.

En el Mioño, Ramón y Salazar sustituyeron a Oscar e Ignacio Agudo en los minutos 30 y 67. En el Velarde, Gerardito por Mario.

TARJETAS AMARILLAS: A Pando, del Mioño, y Cordera, del Velarde, en los minutos 60 y 70, por fuertes entradas.

GOLES:

1-0: 5 minutos de juego. Jugada de Oscar por la derecha, pasando a Manolo Agudo, que cede a su hermano Ignacio, que tira fuerte, dando el balón en el poste, volviendo el esférico al punto de penalty, donde se encontraba Pando, que con la izquierda suelta un disparo a media altura, batiendo a Modino.

2-0. 12 minutos. Saque de banda de Llamosas sobre Manolo Agudo, que cede en corto a Pando en el mismo borde del área, que suelta otro fuerte disparo con la izquierda que Modino ni se mueve, dado lo fuerte y colocado.

2-1. Minuto 19. Jugada por la derecha del Velarde, con internada de Cordera, que se interna en el área, siendo objeto de falta por parte de Juanjo. Martinena no lo duda y decreta el consabido penalty, que lanzado por Paco bate a Tasio.

3-1. Minuto 25. Ventosa saca fuerte una falta al punto de penalty, corren Ignacio Agudo y su marcador Pérez, dando a éste el balón en el brazo. Martinena no lo duda y ordena penalty, que lanzado por Pando consigue el tercer gol y tercero de su serie.

4-1. Minuto 54. Jugada en el centro del campo de Manolo Agudo, que pasa en largo a Ramón, por la derecha, deja atrás a su defensa, se interna muy rápido, pasando al centro, donde se encuentra Ignaio Agudo, que debajo de los palos marca el cuarto gol.

4-2. 66 minutos. Falta fuera del área que tira Paco directamente a gol, el balón hace un extraño, despistando a Tasio, que no acierta a despejar, yendo el balón a la red.

COMENTARIO

Bien, en general, el Mioño, con buenas jugadas de Ignacio y Manolo Agudo, y una tarde de aciertos de Pando, que consiguió tres goles muy bonitos, acertando Ramón en sus internadas.

B. ELORDI

Taller AUTOMAR
servicio grúa
C/ ESTACION
TELEFONO 86 04 46
CASTRO URDIALES
CITROËN
CONCESIONARIO
PEUGEOT

Primera Regional

Revilla, 1; Sámano, 1

En la mañana del domingo, se celebró en Revilla de Camargo el encuentro de Primera Regional entre el Revilla y el Sámano cuyo resultado fue empate a un gol, finalizando la primera parte con un cero a favor del equipo local, por medio de su extremo izquierda, empatando Paco por los samaniegos en el minuto 70 de juego, en un habilidoso remate después de una buena jugada de la delantera samaniega.

El Sámano alineó el siguiente equipo:

Gárate, Fermín, Lezama, Odriozola, José, Félix, Yoni, Andrés, Javi, Paco y Luis.

Torneo Federación
Portuarios, 2:
Brazomar, 1

Poca fortuna, tuvo el pasado domingo el Brazomar en su salida mañanera, para jugar primer encuentro del Torneo Federación en el Campo de la Albericia, n.º 1, en el que dominó al equipo local, pero dos contraataques del Portuarios, consiguieron sendos goles, con lo que los dos puntos, se quedaron en la capital. El Brazomar tuvo que alinear a varios juveniles, ya que los titulares han tenido que incorporarse al servicio militar. El próximo sábado en el campo de fútbol de Mioño, se jugará el segundo encuentro de este torneo, entre el Brazomar y el Cudeyo-Solares.

B. E.

Pegaso
EL CAMION ESPAÑOL

Concesionario:
José Vidal de la Peña
VENTAS: Paseo de Pereda, 35
TALLERES: Carretera de Parayas, kilómetro 3
Teléfono: 212150
Teléfono: 250458
MALIAÑO

Aquí el deporte castreño

Barreda, 2; Castro, 0

Triunfo del Barreda ante el Castro

Victoria del Barreda por 2-0 ante el Castro, ayer tarde, en Solvay. La coincidencia del horario con el partido del Malecón motivó una corta presencia de espectadores. El terreno de juego pesado y resbaladizo. El marcador se materializó en la segunda parte llegándose al descanso con 0-0.

Alineaciones: Castro: Ugarte; Santiago, Rodri, Víctor, Niquel, Merodio, Chema Fuentes, Angulo, Santamaría y Colina II.

Tras el intermedio, Pinto reemplazó a Fuentes y 25 minutos después Esteban por Santamaría.

Barreda: Cutu; Eduardo, Javi, Angulo, Cobo, Cayón, Luis, Pedro, Juanjo, Toni y Valmala.

Al comienzo de la segunda parte, Pallás por Pedro y a los 76 minutos, Miguel ocupó la vacante de Toni.

Arbitro: Reguló la contienda el colegiado cántabro Ortiz Rodríguez con una actuación discreta. Siguió el juego desde lejos. Amonestó a Colina II y Eduardo.

Goles:

A los dos minutos de la segunda parte, inauguró el Barreda el marcador por mediación de Pallás, revolviéndose bien en área pequeña.

A los 22 minutos de este mismo período el exterior Luis culminaba una jugada por la derecha y conseguía el definitivo 2-0.

Genio y bravura

El Barreda a base de coraje y garra sacó adelante un partido realmente comprometido, ya que el Castro evidenció buenas maneras y deparó sensación de bloque compacto y difícil de sorprender.

Tanto obra de Luis

El Barreda, con un fútbol pegajoso y viril hizo incómodo el juego castreño, dominando Héctor con gran insistencia en la última fase del partido.

Así todo, cabe valorar con plena justicia este triunfo del Barreda que sirve, tal como nos manifestaba Tacoronte al final, para alimentar alguna esperanza de abandonar en venideros partidos los últimos puestos de la tabla.

Como destacados en el Castro agradó la buena cualidad atacante de Colina II y Chema, aunque sin refrendo ante el marzo barredense, y en estos, gran partido de Cayón dentro de un buen tono como conjunto.

GARAJE TIJUANA, S.A.

Javier Echevarría, Núm. 10

OFRECE PLAZAS DE GARAJE

Teléfono: 860391

Copa Cantabria Juvenil

Juvenil Castro, F. C., 2; Juvenil Laredo, 1

En el campo de Vallegón n.º 2 de Sámano se celebró el pasado sábado, el interesante encuentro de juveniles, entre castreños y laredanos para la fase clasificatoria de la Copa Cantabria de Juveniles, cuyo resultado fue de dos goles a uno a favor del equipo castreño, que jugó un buen encuentro ante un difícil adversario, con más potencia y envergadura que nuestro equipo más habilidoso y con más juego, en un terreno embarrado como se encontraba Vallegón, debido a la cantidad de agua recibida durante toda la semana. Victoria merecida del Juvenil Castro, que tuvo más ocasiones que los forasteros, y que a última hora en un fallo del portero visitante consiguió Acebal el gol de la victoria, que supone dos puntos y superar al Juvenil Laredo, segundo en la tabla. La próxima semana se juegan los últimos encuentros, esperando que nuestros juveniles consigan por lo menos un empate en Cicero, para quedar en primer lugar.

A las órdenes de Prada, que tuvo un arbitraje acertado, ambos equipos presentaron las siguientes alineaciones:

Juvenil Castro, F. C.: Berastáin, Antonio, Pedro, Eugenio; Pando, Fernando, Sergio Acebal, Erquicia, Ibarra y Gonzalo.

Juvenil Laredo: Toledo, Diaz, Javi, Angel Luis, Meri, Pedro, Cano, Robert, Salcines, Emilio y Monín.

Sustituciones: En el Castro, Laiseca y José Luis, por Gonzalo y Erquicia, en los minutos 60 y 75 de juego y en el Laredo Sebio por Emilio en el minuto 55.

Tarjeta roja a Eugenio del Castro y Monín del Laredo por agresión mutua.

Goles: 1-0. Minuto 30. Pase en profundidad de Pedro sobre Ibarra, que en lucha con dos contrarios y ante la salida del portero, manda el balón a la red, consiguiendo el primer tanto.

1-1. 65 minutos de juego pase de Robert, sobre Sebio que se interna por la derecha, dribla a la defensa y centra un poco pasado sobre Monín, que manda el balón a la red de un certero remate de cabeza.

2-1. 75 minutos. Falta de la defensa visitante sobre Antonio incorporado al ataque. Saca la falta Antonio sobre Acebal que remata de cabeza y el portero al intentar despejar la introduce en su propia meta.

Comentario: Victoria importante del Juvenil Castro, que a falta de un partido, frente al Juvenil Cicero el próximo sabado, tiene la clasificación en su mano, ya que con un empate quedaria en el primera lugar.

Destacaron en el equipo local, Pando, Sergio, Pedro y Acebal. Por el Laredo, Javi, Robert y Meri.

B. Elordi

REGIONAL PREFERENTE

Mioño	4	— Velarde	2
Gama	0	— Guarnizo	2
Escudo	1	— Laredo	2
Escudo	1	— Laredo	7
Rayo Cantabria	9	— Torina	0
A. Albericia	2	— A. España	1
Ayrón	1	— Barquereño	2
Nueva Montaña	1	— Naval Aesa	0
Lope de Vega	2	— Noja	1
A. Peñacastillo	1	— San Justo	0
Suances	2	— Vimenor	1

CLASIFICACION

	J.	G.	E.	P.	F.	C.	Pts.
Rayo Cantabria	26	20	5	1	95	9	46+17
Laredo	26	15	7	4	45	27	37+11
At. Albericia	26	16	5	5	42	27	37+ 9
Barquereño	26	15	5	6	49	21	35+11
Suances	26	13	8	5	40	30	34+ 8
Guarnizo	26	12	9	5	29	20	33+ 7
Escudo	26	11	6	9	46	36	28
Nueva Montaña	26	11	6	9	35	35	28+ 2
Noja	26	9	9	8	38	35	27+ 3
Mioño	26	12	3	11	39	40	27— 1
Velarde	26	8	8	10	29	40	24— 2
San Justo	26	9	4	13	25	41	22— 2
Ayrón	26	8	5	13	37	42	21— 5
Vimenor	26	7	7	12	26	32	21— 5
Lope de Vega	26	7	7	12	36	44	21— 5
Gama	26	5	9	12	23	33	19— 9
At. Peñacastillo	26	6	7	13	21	37	19— 7
Naval Aesa	26	5	7	14	23	47	17— 7
At. España	26	3	5	18	18	70	11—15
Torina	26	3	5	18	18	70	11—15

TERCERA-2° GRUPO

NAVAL	1	— Piloñesa	2
BUELNA	1	— Siero	1
BARREDA	2	— CASTRO	0
GIMNASTICA	0	— SANTOÑA	0
UNION CLUB	2	— CAYON	1
Gijón Industrial	1	— Langreo	1
Caudal	2	— Titánico	1
Europa	3	— San Martín	1
Lugones	2	— Avilés	2
Oviedo A.	3	— Turón	1

CLASIFICACION

	J.	G.	E.	P.	F.	C.	Pts.
Langreo	26	14	6	6	51	27	34+10
Siero	25	14	5	6	43	22	44+ 8
Caudal	26	12	7	7	35	27	31+ 3
SANTOÑA	26	11	8	7	34	21	30+ 4
CAYON	26	12	5	9	42	28	29+ 3
CASTRO	26	12	5	9	33	33	29+ 3
Europa	25	10	7	8	27	28	29+ 3
Avilés	26	10	8	8	29	25	28+ 4
NAVAL	26	10	6	10	33	29	26— 2
Oviedo A.	25	10	6	9	28	30	26+ 2
San Martín	26	11	4	11	31	35	26+ 2
Turón	26	10	6	10	35	39	26+ 2
Piloñesa	26	7	11	8	35	38	25— 1
GIMNASTICA	26	11	3	12	28	36	25— 3
Titánico	26	10	4	12	28	35	24
BUELNA	26	9	5	12	26	38	23— 3
UNION CLUB	26	8	6	12	29	37	22— 6
Lugones	26	6	7	12	28	37	20— 6
Gijón Ind.	26	5	7	13	24	42	18—10
BARREDA	26	4	6	16	19	45	13—13

PRIMERA REG.

Marina Cudeyo	0	— Minerva	3
Revilla	1	— Sámano	1
At. Deva	2	— Siete Villas	2
Cartes	3	— Cabuérniga	1
Monte	5	— Ramales	1
Colindres	3	— Valdáliga	2
Ribamontán Mar	4	— Ruiz Capillas	2
Pontejos	2	— San Román	1
Toluca	3	— Escobedo	2

CLASIFICACION

	J.	G.	E.	P.	F.	C.	Ptos.
Toluca	25	21	2	2	78	21	44+20
Ramales	25	16	3	6	66	38	35+13
Minerva	23	15	4	4	50	20	34+10
Cartes	25	13	5	7	42	37	31+ 3
Escobedo	23	13	4	6	39	26	30+ 8
Monte	25	13	4	8	43	39	30+ 6
Comillas	24	14	1	9	42	32	29+ 3
Sámano	24	12	4	8	39	33	28+ 4
Cabuérniga	25	12	3	10	37	32	27+ 3
Colindres	25	11	5	9	29	27	27+ 1
Ribamontán Mar	25	8	6	11	37	38	22— 2
Revilla	24	9	3	12	32	40	21— 5
Siete Villas	23	8	4	11	30	44	20— 2
Pontejos	25	7	4	14	25	46	18— 6
At. Deva	25	5	7	13	31	49	17— 9
Valdáliga	25	7	3	15	16	35	17— 7
Marina Cudeyo	23	7	2	14	13	37	16—10
San Román	25	5	3	17	22	50	13—13
Ruiz Capillas	25	0	5	20	17	68	5—17

Los encuentros Siete Villas-Marina de Cudeyo y Escobedo-Minerva están pendientes de terminación.

Sigue el concejal de ICU señor Díaz-Munío, arremetiendo contra el alcalde y concejales de UEI, así como contra todo lo demás que le viene en gana, siempre que se cumplan sus principales fines, el desprestigiar contra reloj, y nunca mejor dicho, porque en las próximas elecciones ya puede colocarse el primero de la lista, porque a lo mejor, de otra manera, no sale.

Aquí no podemos decir que «el desprestigiador que bien desprestigie, buen desprestigiador será». Aquí diremos: «el desprestigiador que más desprestigie, mejor se está desprestigiando», cual es su caso.

Arremete en cada «Proel», siempre con el mismo sainete de las corrupciones, las malversaciones, sólo le falta la acusación de robo a mano armada.

A desprestigiar tocan

¿Pero no se da cuenta Vd. que está haciendo el ridículo más pasmoso? ¿Por qué no lo denuncia? ¿Por qué no lleva Vd. esos horribles asuntos al primer Juzgado de Guardia que encuentre...? Está bien claro, no lo lleva, en primer lugar porque son todo burdas mentiras, y segundo, porque ni tiene argumentos válidos, ni prueba alguna. Sólo es sembrar y sembrar la semilla del desprestigio en la persona del alcalde y sus concejales, entre los que debiera contar Vd. mismo como colaborador dentro de una oposición seria, pero no es más fácil el destruir, el mentir a diestro y siniestro y, lo peor del asunto, es que Vd. sabiendo que lo que dice no es cierto, va a terminar por creérselo. Señor Diaz Munio, en cada chanchullo se le ha replicado, se le ha desenmascarado, y Vd., «ni pío». Vd. dice cosas, pero es incapaz de reafirmarlas en base cierta una vez que la auténtica verdad que le contradice, sale a la luz. Vd. no explica lo que es, sino lo que Vd. cree que es, y esto no es limpio.

Labor de obstrucción

Señor concejal de ICU, el Ayuntamiento es el pueblo de Castro, suponemos que en eso estará de acuerdo en su fuero interno, aunque no lo demuestre, y el Ayuntamiento, para pagar, tiene que cobrar y tanto Ud. como sus correligionarios, han influído y siguen influyendo para que el Ayuntamiento sea cada vez más pobre. Es muy simple es la forma de boicotear descaradamente la gestión de una Corporación donde el grupo UEI es mayoritario porque la libre voluntad de Castro así lo quiso.

Pero va a llover sobre su propio tejado, porque el pueblo, si se ha hecho poco (que no es asi) o si ha habido lentitudes, o cualquier otro tipo de problema de gestión, el pueblo, apúntese eso, no le va a echar la culpa a UEI, que siempre ha querido y demostrado que así no fuera, sino que las culpas irán sobre Ud. y sus afiliados que han querido que así sucediera.

El grupo que Vd. representa, influyó y sigue influyendo para que no se pague el agua, cuando resuta que se le cobra al pueblo a una media de 20 pesetas m3. y sabe Ud. que al Ayuntamiento le cuesta a cuarenta. Vaya concejal, vaya colaboradores y vaya seriedad.

Todos los Ayuntamientos recibieron sumas importantes por parte de la Administración central a fin de equilibrar sus deudas, Castro también; pero las principales sumas, le hablamos de miles de millones, por cierto de contribución de todos los españoles, fueron a parar a los Ayuntamientos social-comúnistas y repase, repase Vd. todos están por la nuez de deudas en este momento, al día de hoy. ¿Qué pasa?

Oiga Vd. ¿Con qué parte del presupuesto municipal se han financiado elecciones? ¿Cómo se le ocurre decir semejante majaderia? ¿Pero, a quién se dirige Vd. en sus escritos?, posiblemente a recién nacidos.

Labor de contabilidad

Señor nuestro, se puede demostrar que al final de 1978, existia en el Ayuntamiento un superávit, es falso què hubiera déficit, la verdad es que a través los plenos donde se han tratado estos temas, se ha superdemostrado que sus conocimientos contables son más que bajos, bajisimos, por lo cual habrá que perdonarle todo lo que diga relacionado con estos temas.

Señor Díaz Munio, el Ayuntamiento de Castro debe 150 millones de pesetas, pero le deben 160 aproximadamente, los libros cantan, explican, a buen entendedor por supuesto, pero nunca a quien no le interesa entender porque entonces se le acaba la actuación.

En el último «Proel» comenta su último chanchullo, algo sobre contratas y contratistas, etc., etc. Y bien ese chanchullo, se muerde la cola, como siempre.

En primer lugar, dice usted, VICONSA, empresa estrechamente vinculada a Lolín. ¿Qué quiere decir Ud.? ¿Por qué presenta Ud. las cosas con tanto veneno informativo?

La única relación que existe entre VICONSA y Lolín, es la que existe, entre VICONSA y el Ayuntamiento de Castro. La labor del alcalde y de su equipo entre VCONSA u otra firma cualquiera, será la de aceptar o no sus condiciones, en la obligación de aprobar, lo más barato y lo más rápido.

Condiciones dadas en sobre abierto públicamente y Ud. lo conoce perfectamente.

También se podría decir por ejemplo, pues que existen vinculaciones entre el señor Díaz Munio y la Sociedad tal del Hospital cual, cuando en realidad, es muy posible que el señor Díaz Munio, la única relación que pudiera tener con esa sociedad, es la de ser mero empleado, pero Ud. deforma e intoxica, ¿Cómo trata Ud. de que interprete el lector? Amigo nuestro, está Ud. más visto que el TBO. El pueblo no es en absoluto tonto, el pueblo no es ciego y Ud. le obliga a leer lo que Ud. quiere que lea; hace como Fidel Castro, que después de presumir que alfabetizó a toda la población cubana, resulta que a los únicos que pueden leer son a Lenin, Marx y Engels, porque sólo a estos autores y a algunos otros del gremio, son los que se pueden encontrar en las escasas librerías de Cuba. Ya sabe Ud. cosas de la libertad marxista.

Labor de enseñanza

En su último «chanchullo espectáculo», porque esto ya se está convirtiendo en circo (no decimos que Ud sea el payaso pero si el empresario), despotrica Ud. sobre las obras del Paseo Menéndez Pelayo y más tarde sobre el Paseo Maritimo. Vamos a informar y no a interpretar que es lo que hace constantemente, y por cierto con una mala intención más que probada.

VICONSA, se quedó con la subasta, ¿por qué? pues porque sus condiciones en los pliegos presentados y abiertos públicamente, fueron los más favorables para los intereses del pueblo.

Los árboles del paseo Menéndez Pelayo, se han respetado en lo posible y si alguno fue tumbado, fue porque las máquinas excavadoras, no son bicicletas y su capacidad de maniobra es limitada. Pero qué le vamos a explicar a Ud. de esto si lo entiende de sobra.

Señor concejal de ICU, todo lo que haga un contratista, su trabajo, hay que pagárselo, siempre que se justifique por la obra. Otra cosa será si se carga un muro a 10 ó 15 metros de distancia del lugar de trbajo, eso, es de su auténtica responsailidad.

Señor Diaz Munio, lo que se contrata son —unidades de obra— por ejemplo y como caso concreto, la obra del saneamiento del paseo de la playa, eso consta de: apertura de la zanja, colocación de la tubería, tapado de la zanja, reposición del firme, y hay que pagar por separado cada unidad de obra.

Si existe una revisión de precio del equis por ciento anual, como en cualquier contrato que así se estipule la demasía si no se ajusta al presupuesto, la tendrá que pagar el Ayuntamiento, o bien paralizar la obra por falta de fondos.

¿Qué hacer entonces? pues una solución es que sea el propio Ayuntamiento el que acabe el trabajo, que siempre saldrá más barato, que lo que pueda cobrar cualquier contratista. Si ocurre que la obra se ha dilatado en el tiempo de ejecución, cual es el caso del Paseo Menéndez Pelayo, es porque alguno de los afectados, que si en principio dijeron a todo que sí, posteriormente dijeron que no, y hubo que levantar lo ya ejecutado para luego menos mal, aceptaron, pero llevándolo por otro sitio.

Si no se hubiera encintado la acera, si no se hubieran repuesto los árboles, pero resulta que eso se ha hecho y qué pasa, pues que el señor Diaz Munio, ahora se queja de otra cosa, se queja de que quien los ha puesto son obreros del Ayuntamento, pero vamos a ver señor concejal ¿a que resulta que no estamos en marzo? Si va a resultar según Ud. que estamos en agosto.

Labor de oposición

Luego se ocupa, como no del Paseo Maritimo. Vamos a partir de que esta magnifica obra, tan criticada por el ICU en pleno con Ud. a la cabeza, es comentada pero que muy favorablemente por el 99% del pueblo, hoy en dia.

ICU o algunos de ICU, como se recordará, comenzaron como siempre oponiéndose, para luego, pasar ya a modificar y con el tiempo veremos al señor Díaz Munío, tomando el sol en uno de los maravillosos bancos del paseo y contemplando el espléndido paisaje que tiene en frente. Pero seguramente entonces criticará que si se están ahuyentando a las gaviotas o que los pitorros ya no se acercan como antes, todo es posible en la viña de este señor.

El Paseo Maritimo, tiene en el proyecto inicial, aprobado por el Ayuntamiento, una partida en la cual se especifica que hay que desmontar la barandilla existente para su colocación posterior en el mismo sitio. Se trataba de reponer lo que existía. Cuando se fue retirando, desmontando, algunos amigos del señor Díaz Munio se dedicaron a tirar los bolos al agua e incluso un compresor del contratista acabó en la mar, víctima de las delicadezas de esos individuos.

Si ICU se oponia a la obra, como a todo, luego se ha percatado de que existe una auténtica aceptación popular a lo realizado y entonces recurre como siempre a la crítica injusta, de que cómo no se terminan las obras, de que si hay un centímetro menos al lado derecho, etc., etc.

Pero ¿por qué no explica, este señor, que los que tiraron la barandilla al agua, causaron al Ayuntamiento un enorme perjuicio, o sea a Castro que es lo mismo, causaron una distorsión económica de casi cuatro millones de pesetas, porque ha habido que hacerlo nuevo?

Gentes de conocida procedencia y afiliación han torpedeado el Paseo Maritimo, se han destruído cosas intencionadamente, que hubieran podido ser utilizadas posteriormente.

También se equivoca con las farolas. Están colocadas y las ha colocado el contratista, el señor contratista.

En cuanto a los bancos, también este señor Díaz Munío tiene algo para ellos, mire Ud. si le da por mirar el proyecto, verá que los que se designaron en el mismo, eran demasiado simples. En un proyecto de esa categoría, la corporación estimó que era conveniente la colocacion de otros más funcionales de mejor calidad y por ende de mayor duración, sobre todo fijándose en el experimento de la barrera y otros sitios, donde los bancos de madera no dan resultado alguno.

El parterre, es otra mejora, claro que la es, no se ha tratado de reponer un césped, se trata de colocar más altura, a fin de que se puedan plantar arbolillos, plantas y otros vegetales decorativos de acuerdo con el entorno. Las cosas bien hechas, bien serán juzgadas, por supuesto por Ud. ya sabemos que no.

Nos falta una nota aclaratoria, efectivamente entre las deudas del Ayuntamiento, está lo que se debe a las tres farmacias del pueblo, entre las cuales está la de su familia y que Ud. parece que ahora regenta.

Sr. nuestro el Ayuntamiento va a pagar a la farmacia roja lo que le debe, siempre lo hizo, ahora bien, ¿podrá el Ayuntamiento cobrar lo que por concepto de recibos de agua, Ud. le debe a él? Eso lo vemos más difícil y no precisamente por falta de fondos.

Porque señor Diaz Munio, Ud. ha consumido el agua que no ha pagado. ¿Si o no?

CASTRO VERDE

LA Ilustración DE CASTRO

Director: JULIO POO SAN ROMAN . Editor: «LA ILUSTRACION DE CASTRO, S. A.» - Año LXXXIII Núm. 4.235 - 14 de marzo de 1982 - Precio 35 pesetas

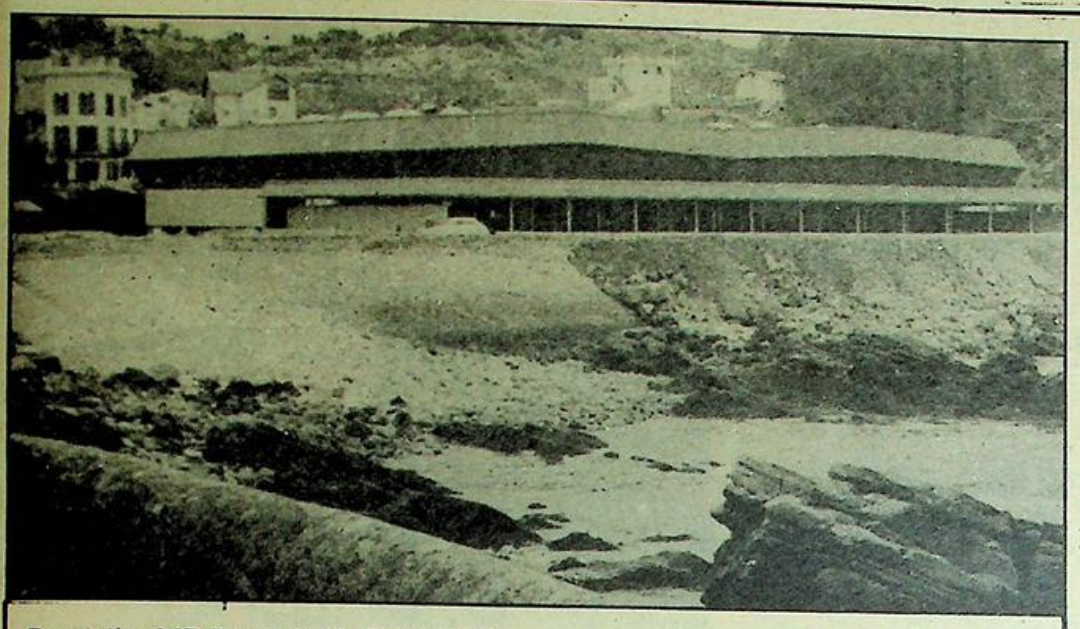

Perspectiva del Polideportivo de Castro Urdiales, una gran realización para el pueblo, que inexplicablemente ha ido alargando su terminación.

Las obras del polideportivo, en la recta final

Las obras del Polideportivo siguen sin interrupción caminando hacia su final. En uno de los días de la semana se han revisado los trabajnos que lleva a cabo el contratista Teodomiro Castro, por el ingeniero director del proyecto señor Astorquia y al parecer se cuenta actualmente con el dinero necesario para poder atender la totalidad de la obra que resta y ser puesta en funcionamiento no dentro de muchas fechas.

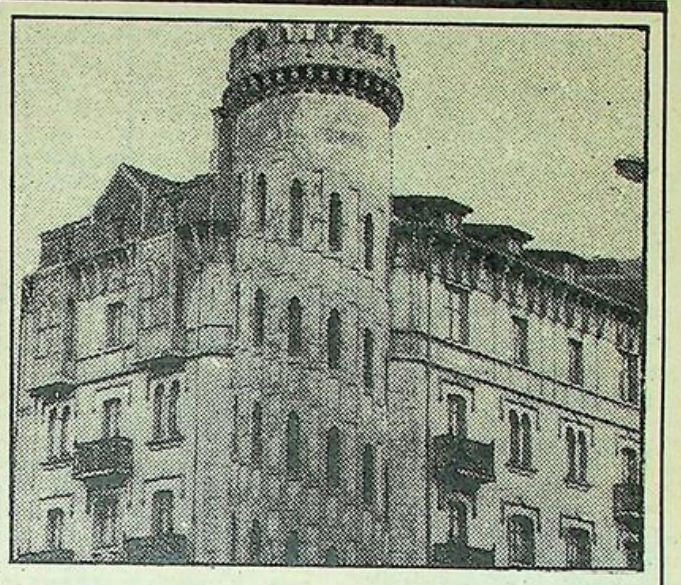

Jubilados, sí; pero tontos, no

Por fin, ha aparecido el dinero para el Hogar de los Jubilados. Unos dos millones de pesetas que ahora, tras la asamblea en el Agora, a la que asistieron centenar y medio de personas, y que abandonaron poco tiempo después de iniciada los pocos jubilados asistentes, no se sabe en qué emplear.

Entre las intervenciones, jocosas todas y a espaldas de los jubilados, hubo para todos los gustos, como podrá comprobar el lector en el amplio informe que publicamos en la página 12.

Adjudicada la sexta fase del abastecimiento de aguas

En dieciséis millones, a la empresa "Agromán"

Se espera que para este verano podamos disfrutar del líquido elemento sin restricción alguna

La subasta anunciada en su día para acometer la obra de la sexta fase del abastecimiento de agua a Castro, que trata del acopiamiento de las aguas del río de Mioño para aumentar considerablemente el caudal general de suministro a Castro, quedó desierta por estimar los posibles licitadores que el tipo de 13 millones era insuficiente. Sacada la obra a subasta nuevamente por la Diputación con un aumento de tres millones más en números redondos, le ha sido adjudicada la misma a la empresa «Agromán», por lo que se espera la inmediata iniciación de los trabajos, que a no dudar estarán totalmente terminados para este verano, dada la importancia profesional de la empresa que se ha hecho cargo de llevar a término esta necesidad tan imperiosa para el suministro a la población de este elemento indispensable.

A.

Fue proyectado por el arquitecto castreño Leonardo Rucabado

El edificio de la Biblioteca Menéndez Pelayo, monumento histórico-artístico

En el último Consejo de Ministros ha sido declarado monumento histórico-artístico el edificio de la Biblioteca Menéndez Pelayo, de Santander, donde se atesoran más de 50.000 volúmenes que el sabio polígrafo montañés legó a su ciudad al morir, en 1912.

Que el edificio mereciá esta distición oficial nadie lo pone en duda, puesto que formando parte, como forma, de un complejo de singular belleza, con una arquitectura neobarroca clasicista con el edificio anexo del Museo Municipal de Bellas Artes, se considera como la gran obra de cuantas llevó a cabo aquel ilustre arquitecto montañés, nacido en Castro Urdiales, que se llamó don Leonardo Rucabado.

Rucabado fue algo así como el continuador de la brillante dinastía de aquellos arquitectos y maestros canteros montañeses que tanta fama dieron a nuestra tierra, como Juan de Herrera, Gil de Hontañón y tantos y tantos otros artífices que crearon y recrearon auténticas obras de arte por las principales ciudades de la España de entonces.



En la línea de aquellos maestros se puede citar al castreño Rucabado, ya que floreció como auténtico genio creador después de muchos años de paréntesis entre aquéllos y él. Leonardo Rucabado, buscando la inspiración para su arte arquitectónico en los pueblos todos de Cantabria, supo extraer de ellos lo más genuino, lo más nuestro, para plasmarlo después en una serie de edificios notabilísimos y de serena belleza, como éste de la Biblioteca Menéndez Pelayo, de Santander, que ahora, para orgullo de todos los castreños, acaba de ser declarado monumento histórico-artístico nacional.

(Foto: M. Bustamante)

INDICE LOCAL

Farmacias de guardia

Domingo, 14, Arce.
Semana del 15 al 20, Santisteban.
San José, día 19, Roviralta.

MOVIMIENTO DEMOGRAFICO

NACIMIENTOS: Javier Santurde y González, hijo de José Domingo y de Ana Elena; Alberto Martínez y Portillo, de Anselmo y de María Dolores; Marta Pérez y Cortizo, de Francisco y de Rosa María.

MATRIMONIOS: Ninguno.

DEFUNCIONES: Doña Juliana Arrojo y Muñoz, de 69 años de edad.

Objetos perdidos

Se encuentra depositado en esta Inspección Municipal, un reloj de Sra. extraviado el día 6 del mes en curso, y etregado en ese día por el vecino de Guriezo don Humberto Pérez Calera, que podrá recogerlo quien acredite ser su dueño.

También, está depositado un anorak, de niño que asimismo ha sido entregado por el agente de esta plantilla, Eduardo Villar Salas, y que no ha sido reclamado por nadie.

HORARIO DE MISAS

DIARIO

8,30: Colegio Corazón de María.
8 tarde: Iglesia Sagrado Corazón.
8 tarde: Colegio Corazón de María.

VISPERAS DE FIESTA

8 tarde: Iglesia del Sagrado Corazón.
8 tarde: Colegio Corazón de María.

DOMINGOS Y FESTIVOS
MAÑANA

9: Convento MM. Clarisas.
9: Colegio Corazón de María.
9,30: Iglesia Sagrado Corazón.
11: Parroquia Santa María. (NIÑOS).
11: Colegio Corazón de María.
11,30: Capilla Santo Hospital.
12: Iglesia Sagrado Corazón.

TARDE

1: Capilla Brazomar.
1: Colegio Corazón de Marís.
6,30: Iglesia Sagrado Corazón.
7: Colegio Corazón de María.

LA ILUSTRACION DE CASTRO

(Depósito Legal: SA. 25-1977)
Redacción y Administración:
Travesia de la República Argentina
Apartado 66
CASTRO-URDIALES

Precios de suscripicón:
Trimestre: 450 pesetas.
Un años: 1.800 pesetas.
Extranjero: 2.100 pesetas año.

(PAGO ADELANTADO.)

Imprime: EDITORIAL CANTABRIA, S. A.

EL TIEMPO EN CASTRO URDIALES

Mes de febrero de 1982

Fecha — Día	TEMPERATURA Máx.	TEMPERATURA Mín.	VIENTO Direc.	VIENTO Fuerza	ESTADO DEL MAR	ESTADO DEL CIELO	LLUVIA m.2
27, sábado	16	13	NW	Moderado	Marejadilla	Cubierto	7,5
28, domingo	17	13	S	Calma	Marejadilla	Despejado	0
1, lunes	15	12	W	Flojo	Marejadilla	Nuboso	0
2, martes	16	11	NW	Flojo	Marejada	Nuboso	1
3, miércoles	17	8	W	Flojo	Marejadilla	Nuboso	9
4, jueves	13	7	NW	Moderado	Marejada	Cubierto	15
5, viernes	14	7	NW	Moderado	Marejada	Cubierto	1

Alberto Morales Erostarbe

El sábado, día 6 de marzo, se vio sorprendida desagradablemente toda la población de Castro, al conocer la noticia del fallecimiento del popular «Chili». Cuando menos se podía esperar y a los 57 años de edad, entregó su alma a Dios en la capital de España, donde había acudido la semana pasada, para ser tratado de una leve enfermedad. Un paro cardíaco dentro de la vivienda donde residía, acabó con su vida.

Dentro de la familia de los Morales, era el único hermano que no había sido en ninguna época ciclista; pero si, muy aficionado a todos los deportes, practicando especialmente las grandes carreras pedrestres. El fue el alma de los maratones Bristol que tuvieron lugar durante varios años, y que llegaron a obténer considerable renombre en las provincias de Vizcaya y Santander. Dedicado en principio a almacenista de carbón, uños años después adquirieron la planta baja del café y restaurante Bristol, que durante mùchos años explotó, junto a su hermano Jesús, montando más tarde un Hotel Residencia que supo acreditar por su infatigable trabajo.

Aunque nunca cultivó como hemos dicho, el deporte de la bicicleta, en los últimos años practicaba este deporte para mantener su forma física, alternando con su máxima afición a las carreras de a pie.



A pesar de su edad, podemos decir que tenía un temperamento jovial y juvenil, repartiendo el tiempo entre su trabajo y el deporte. Era un alma sencilla y bondadosa, y su desaparición ha producido una gran pena entre todos los castreños; por lo que queremos hacer llegar en estas líneas nuestro profundo sentimiento a todos los familiares de Alberto Morales.

MURILLO, HIJO

★ *Pinturas* ★ *Lacas*
★ *Papeles Pintados*
★ *Telas Encoladas*
★ *Consejos de Decoración*

Informes: **RESTAURANTE "ANA"**
Teléfono 862111

Teatro Argenta



TELEFONO: 861930

PROGRAMACION

Sábado, día 13:
«Solos en la madrugada».
Domingo, 14:
«La invasión de los zombies».
Lunes, 15:
«La invasión de los zombies».
Miércoles, 17:
«El valle de los vampiros».
Jueves, 18:
«Paco, el seguro».
Viernes, 19:
«Interiores».
Sábado, 20:
«Interiores».
Domingo, 21:
«Tarzán, el hombre mono».

NOTA.—Todos los domingos y días festivos, a las 4,30 película especial para niños, tolerada.

LA SEÑORA

DOÑA CARMEN PORTILLO LLAVE

(VDA. DE D. ANTONIO DIEZ)

Falleció en accidente, en Cruces, el día 28 de febrero de 19[illegible], los 68 años de edad, habiendo recibido los SS. SS. y la B. A.

Q. E. P. D.

Sus hijos, doña María Carmen, don José Antonio y [illegible] Alberto; hijos políticos, don Ramón Gómez (director del Ba[illegible] Central de Castro Urdiales), doña María Carmen Gutiérrez, [illegible] doña Elisa Ibarbia; hermanos, don Gonzalo, doña María, [illegible] Ascensión, don Ricardo y don Jesús; hermanos políticos, [illegible] Carmen Landera, doña Consuelo Portillo, don Juan Pe[illegible] doña Marina, don Joaquín, don Marcial, don Faustino, [illegible] Atilano y doña María Díez Fernández; nietos, sobrinos, primos y demás familia.

RUEGAN a sus amistades encomienden su alma a Dios [illegible] agradecen la asistencia al funeral y entierro celebrado el día [illegible] de marzo, así como los sentimientos de pésame recibidos.

Castro Urdiales, 8 de marzo de 1982.

EL SEÑOR

DON ALBERTO MORALES EROSTARBE

(C H I L I)

Falleció en Madrid, el sábado, día 6 de marzo de 1982, a los [illegible] años de edad, habiendo recibido los SS. SS. y la B. A.

Q. E. P. D.

Su esposa doña Begoña Herrero Linaje; nietos, [illegible] Roberto, doña Raquel, doña Olga y don Alberto; hijo político, [illegible] don José Luis Carrascal; hermanos, don Julio, doña Ad[illegible] don Jesús, don Carmelo, doña Celia, don Roberto y [illegible] Angelines; nieto, hermanos políticos, sobrinos, primos y demás familia.

RUEGAN a sus amistades encomienden su alma a Dios [illegible] agradecen la asistencia al funeral y entierro celebrado el día [illegible] de marzo, así como los sentimientos de pésame recibidos.

Castro Urdiales, 12 de marzo de 1982.

Necrológicas

Francisco Peralbo Ahedo

Falleció en Cruces, a [illegible] años de edad, este ve[illegible] Castro, bien conocido d[illegible] Durante muchos años tr[illegible] las minas de hierro, y dese[illegible] varios años ejerció su p[illegible] como conserje en el [illegible] Náutico. Era muy apre[illegible] noticia del fallecimien[illegible] ducida por una larga en[illegible] que sobrellevó con res[illegible] apenó a toda la ciudad.

Los funerales fue[illegible] lebrados en la iglesia d[illegible] María, para ser trasla[illegible] pués su cuerpo al cem[illegible] Ballena. Queremos e[illegible] nuestro pésame a to[illegible] familiares.

Juliana Arrojo Muñoz

Esta señora, extre[illegible] nacimiento, que llevaba [illegible] años residiendo en [illegible] ciudad, falleció el mar[illegible] marzo a los 69 años de e[illegible] hija está casada con Jos[illegible] Cuesta Helguera, hijo [illegible] presidente de la Cofradía [illegible] cadores.

En los años que re[illegible] nuestro pueblo, Juliana [illegible] querer de todos los castre[illegible] lo que la noticia de su m[illegible] producido hondo pesar.

En la iglesia de Santa [illegible] tuvieron lugar los actos p[illegible] por el alma de la difunta [illegible] vieron concurridos de fa[illegible] este testimonio de dol[illegible] remos asociarnos desde [illegible] columnas de LA I[illegible] TRACION.

Reflexión cuaresmal

Carta a la Iglesia doliente de Castro Urdiales (II)

Querido hermano: Sentía inquietud en estos días por volver junto a tu lecho, pues la superficialidad que me rodea me hacía sentir necesidad de algo que me hiciera pensar en valores más trascendentales y eso sólo me lo das tú, me lo sugieres proyectándome hacia un Dios que nos ama y que nos da un sentido del dolor. Eres la mejor pedagogía de la alusión que según nos dice Ortega y Gasset es la única pedagogía delicada y profunda: «Quien quiere enseñarnos una verdad que no nos la diga: simplemente que aluda a ella con un leve gesto... Quien quiera enseñarnos una verdad, que nos sitúe de modo que la descubramos nosotros». No te sientes tú aludio por Ortega y Gasset?

La verdad, que no se paga con nada estos momentos que paso junto a tí, descorriendo ciertos velos de los misterios divinos y humanos. No sabes, amigo, que ha llegado a mis manos una misiva, que al leerla me dije, la tengo que comentar con mi hermano, y se titula así: «Aprende a sufrir en diez minutos».

1.—Ayer, hoy y mañana. Lo cierto que has sufrido, o estás sufriendo o sufrirás.

2.—Culpas a Dios de tu dolor y a menudo es la libertad, tuya o ajena, mal ejercida, quien lo causa.

3.—Provocado o espontáneo, ¡qué gran altavoz de Dios es el dolor.!

4.—Hay dolor, luego Dios no existe. Dí, si existen ambos, ¿qué sentido tendrá mi sufrir?

5.—Dios no creó el dolor, no lo divinices. Aceptálo como Xto, sólo para redimir.

6.—Quizá sólo cuando alguien meta sus dedos en tus llagas, alegres, crea como Tomás.

7.—Tanto sufrirás cuanto ames. Tanto amarás cuanto seas capaz de sufrir.

8.—La penitencia purifica, merece. Pero mortifícate sobre todo para no mortificar.

9.—No serás plenamente feliz mientras no superes ese miedo que tienes a sufrir.

10.—A la postre todo será una mala noche, pasada en una mala posada.

Esta es la misiva recibida. ¿Qué te parece? Ya ves cómo es una llamada a saberte situar en Xto y desde su cruz para creer y comprender en el gran valor del dolor. Todos tenemos sufrimientos, esto te lo digo no precisamente para darte un consuelo según ese refrán popular: «Mal de muchos consuelo de todos», sino para que busquemos nosotros esa postura ante el dolor que nos lo haga aceptar como Xto lo aceptó.

Hay, pues, diversas posturas ante el dolor y de ahí diversas reacciones ante el mismo; por ello, yo te aconsejaría que escogieras la de Xto y la del Buen Ladrón, para así captar toda la belleza y grandiosidad del dolor.

Vamos a situarnos en diversas posturas, para luego escoger la que más nos convenga.

Postura de Xto: Xto se abraza al dolor para manifestarnos la infinitud de su amor y la recomendó a sus discípulos para manifestarse como seguidores suyos y de este modo Xto convirtió la cruz que hasta entonces era símbolo de esclavitud en símbolo de victoria y libertad.

Postura del Buen Ladrón: La postura del Buen Ladrón todavia, para nosotros, nos dice mucho más, puesto que por el dolor descubrió la mesianidad y divinidad de Xto. Sin duda, amigo, que el Buen Ladrón vería hacer milagros y oiría hablar sobre las maravillas de su doctrina, de sus obras y de su propia personalidad y no le vencieron; pero cuando estaba en la cruz junto a El, es cuando no pudo menos de comprender que aquel hombre que estaba junto a sí, por su manera de sufrir era algo más que hombre y no pudo menos de decirle: «acuérdate de mi cuando estés en tu reino».

Nosotros podríamos preguntarle, ¿pero qué es lo que has visto en ese hombre que no es más que una piltrafa de hombre y no le quedan más que unos momentos de vida, para que le pidas que se acuerde de tí, cuanto está en su reino? Y nos diría el Buen Ladrón la gran lección sobre el dolor: «Es que este hombre es mucho más grande sufriendo en la cruz con la majestad con que lo hace y perdonando al enemigo, que cuando hacía milagros por los caminos de Judea y Galilea.

Postura del Mal Ladrón: La tercera postura es la del Mal Ladrón que, como contraste, nos tiene que llamar la atención el que esté contemplando lo mismo que el Buen Ladrón y sin embargo cegado, en vez de reconocer la personalidad divina de Xto, le insulta y muere ofuscado por su dolor, no aceptando en su valor redentivo.

Todo mi interés, amigo, con estas sugerencias, es el que te sientas ante el dolor con la dignidad del mismo Xto y con la visión de fe del Buen Ladrón, para que tu y yo aceptemos el dolor que descubrió en Xto su personalidad divina ante el Buen Ladrón.

Adios, amigo, yo también hablando contigo, me siento ante un nuevo mundo, que me descubre las maravillas del dolor y te prometo volver otra vez, para descubrir nuevos secretos del dolor.

Paz y Bien.—La Comunidad Cristiana.

Valle del Arenal

TIEMPO PASADO

"LA ILUSTRACION" en los años 40

13 de marzo de 194^

«Reunión extraordinaria de la Junta Rectora del Montepío Nacional de Minas Metálicas, presidida por el secretario general del Servicio de Mutualidades y Montepíos Laborales.

«El pasado dia 26 de febrero tuvo lugar en esta ciudad, con asistencia del señor don Manuel Artime Prieto, secretario general del Servicio de Mutualidades y Montepíos Laborales, la sesión extrarordinaria de la Junta Rectora del Montepío Nacional de Minas Metálicas, integrada por distintos empresarios y productores de las provincias de Vizcaya, Huelva, Almería, Granada y Santander, y de los vocales nacionales señores don Vicente Herrera, director; don Juan Antonio López-Dóriga, representante de la Obra Sindical de Previsión, y don Valentín Sainz Díaz, en nombre de citado Servicio de Mutualidades y Montepíos.

En dicha reunión se trataron interesantes asuntos de orden interno, expresándose al final por el señor Artime la satisfacción que le producía el buen dearrollo de las labores de dicho organismo y la magnífica instalación de sus oficinas, y transmitiendo en nombre del Ministerio de Trabajo su felicitación por el empeño aportado a tan magna obra.

Entres los acuerdos adoptados se decidió por unanimidad elevar telegramas de inquebrantable adhesión al Caudillo, a los camaradas José Antonio Girón y Carlos Pinillla, y al director general de Previsión y al jefe del Servicio de Mutualidades y Montepíos Laborales».

«Los triunfos de Arturo Dúo»

En la valía indiscutible de nuestro querido amigo y paisano Arturo Dúo Vital, tuvimos siempre una fe ciega e inquebrantable, y en verdad que no nos habíamos equivocado Arturo Dúo triunfa en Madrid con todos los honores.

Hace poco tiempo ganó las oposiciones para el Cuerpo de Directores Civiles de Bandas de Música, obteniendo el número 5 entre los noventa y ocho opositores que se presentaron.

Posteriormente fue nombrado director de la Escolanía de Tiples de Madrid, que se compone de más de sesenta niños que bajo su acertada dirección han cantado a tres y cuatro voces obras polifónicas, regionales, misas, motetes y otros escogidos trozos musicales.

Su primera actuación al frente de la Escolanía tuvo lugar hace unos domingos, en el Ministerio de Justicia, en un concierto sacro, y después, en algunas misas solemnes, mereciendo el aplauso general de los oyentes.

Y a estos honrosos triunfos puede añadirse otro mucho más importante, ganado a conciencia y reñido a pulso durante quince días; y es que Artuto Dúo acaba de ser nombrado profesor especial del Real Conservatorio de Música de Madrid, por un tribunal competente.

Por las circunstancias que han concurrido, este triunfo, que tanto le honra y enaltece, puede considerarse como uno de los más señalados de la brillante carrera artística de Arturo Dúo.

Ha tenido que luchar en reñida contienda con opositores que son todos ellos profesores de conservatorios, compositores de renombre y directores de grandes orquestas.

Tan difíciles y reñidas eran estas oposiciones que Arturo Dúo estuvo a punto de retiarse, como lo hicieron algunos opositores: pero animado por algunos amigos sinceros siguió adelante, y después de quince días de titánica lucha, con algunos ejercicios que han durado hasta ocho y diez horas diarias, se ha efectuado la votación, con gran expectación de público, habiendo sido propuesto por unanimidad del Tribunal para desempeñar una de las plazas vacantes.

PISCIS



Guriezo

El entorno rural de San Sebastián, de los más pintorescos del Municipio

Según el adecuado recorrido por todos los entes urbanos del Municipio, queremos hoy indicar a nuestros lectores, el correspondiente a San Sebastián donde lo pintoresco del paisaje reclama la atención del viandante.

Muchos son los alicientes que concurren en esta entidad, por un lado la acertada ubicación de centro geográfico, estendido en un altozano y desde donde se divisa un espléndido panorama. También aquí se conjugan las dos principales actividades del Municipio, de una parte la ganadería y de otra la industria, entre las que destacamos, la de Manufacturas Metálicas y Alimenticias, como dos sólidos pilares que ayudan a que el nivel de vida en todo el Ayuntamiento, sea en linea generales más bien alto.

Por lo que concierne a la actividad agrícola y ganadera, se ha potenciado al máximo, tanto en producción cárnica y láctea como en la explotación forestal, alcanzando en este campo una superficie utilizable que abarca gran extensión en relación a la totalidad de las tierras de cultivo y dentro de esta modalidad predominan las pinos y eucaliptos en su mayor parte. Ciñéndonos al ámbito puramente artístico en San Sebastián se levanta el magestuoso templo del mismo nombre que en su amplitud le hacen y con justicia uno de los más caracteristicos de todo el Municipio. Su conservación en lineas generales es aceptable destacando el artístico coniunto del prebisterio.

Sus vías de acceso están en perfecto estado, aunque podrían mejorar en un más acusado ensanchamiento de calzada, dado que la paulatina masificación de vehículos por la zona hacen necesarias esta reforma.

Actividad piragüistica por la ria en El Pontarrón

Depués de una prolongada ausencia ha vuelto nuevamente el club piragüistico de Castro a tomar contacto con las traquilas aguas de la ria de El Pontarrón. Es edificante y conforta ver a ese grupo de chicos y chicas, deambular por el liquido elemento con pericia y además eficacia, bajo la atenta y vigilante mirada de un monitor y fruto de este entrenamiento, es la adecuada clasificación que durante la temporada estival nos ofrecen estos chavales que sacando el tiempo de diversiones y descanso, entrenan su cuerpo y su mente al servicio de una positiva clasificación en aquellas pruebas en que se presentan.

Ello me da pie para sugerir a nuestra comisión de festejos, que para la elaboración de los próximos programas, no se olviden de una confrontación piragüística en la ría de El Pontarrón, el espectáculo sería estupendo y lleno de alegria y colorido y lo que es mejor poco costoso dado que los equipos participantes tienen su ubicación en las cercanias de este Ayuntamiento.

Si ello resultara podrian programarse competiciones de mayor envergadura a tenor de las posibilidades que ofrece este entorno marítimo fluvial.

La cantera: Buen filón de futuras figuras

En dias pasados y concretamente el domingo correspondiente al encuentro Castro-Europa pudimos ver que el futuro del deporte castreño está asegurado.

El entrusismo de los alevines nos contagió a todos, la ilusión con que recibían los trofeos es preludio de futuras y mayores hazañas deportivas.

Desde estas columnas de LA ILUSTRACION nuestro aplauso a la directiva del Castro C. F. y a todos aquellos que con su esfuerzo, organizan y promueven estas competiciones entre los pequeños, que en un día no muy lejano vestirán con orgullo los colores del primer equipo.

Además la fiesta en este memorable domingo, resultó completa, dado que el Castro consiguio otro resonante triunfo venciendo y convenciendo a la parroquia.

Donde lógicamente hay que puntualizar más es en la asistencia a Riomar, conviene y de hecho es importante, que el público acuda masivamente a los partidos programados, el club necesita el calor del aficionado tanto en lo económico como en lo humano y eso como es lógico hay que demostrarlo todos los domingos.

MARCOS

ONTON

Hacia la solución del problema del agua

Días pasados tuvieron una reunión el presidente de la Junta Vecinal de Ontón y otros componentes de la misma con el director y el subdirector de la empresa «Derivados del Fluor, S.A.», asentada en dicho pueblo, con el objeto de buscar una solución al problema que existe en algunos barrios del pueblo citado, que padecen un escaso o casi nulo abastecimiento de agua potable.

La Junta Vecinal viene desde hace tiempo tratando de solucionar este importante aspecto de la vida del colectivo.

Comprendiendo la empresa «Derivados del Fluor» que las pretensiones de los representantes vecinales están basadas en una indudable realidad, se ha brindado a hacerse partícipe en la búsqueda de soluciones apropiadas y con tal motivo se ha trazado el proyecto de permitir recoger el agua de un manantial llamado Marcelina que aflora en una zona baja para elevar su caudal por medio de bombeo a un depósito regulador y abastecer del líquido elemento a la zona alta del barrio de Burzaco, así como al barrio de Quintana.

Esto, así dicho, que parece de realización sencilla representa una obra de varios millones de pesetas para cuya consecución «Derivados del Fluor» está dispuesto a hacer una aportación mayoritaria que podría complementarse en caso necesario con alguna partida del Ayuntamiento o de la Diputación Provincial o de ambos a la vez.

A



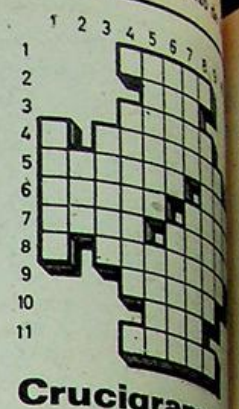

Crucigrama

HORIZONTALES.—1: romana.—2: Río de la pr... de Huesca.—3: Vela q... coloca en el mastelero ... una nave.—4: Barra ... alrededor de un punto de ... para transmitir un mov... to.—5: Terror. Hortal... Ave palmípeda marin... plumaje negro y blan... mucha distancia.—7: En ... figurado, donaire. Cobi... cosa parte de otra.—8: R... inmediatos a una pág... Llanuras cultivables entr... tañas.—10: Consejer... Palafox.—11: Abreviatu... punto cardinal.

VERTICALES.—1: ... sonante.—2: Río de la pr... de Santander.—3: B... zafio.—4: Cada uno d... hierros que forman la cru... guarnición de una espad... Medida inglesa para líquid... diriges a un lugar.—6: La... con agua. Fuelles grand... herrería.—7: Preposición ... bates, peleas.—8: En p... acometimiento de una ... medad.—9: Malogras una ... sa.—10: Río gallego.—11: ... bolo del azufre.

SOLUCION

HORIZONTALES.—1: Gas.—3: Gavia.—4: Ría.—5: Pavor. Col.—6: Lejos.—7: Pisar.—8: Navas.—9: Navas.—10: Lor.—11: S.

VERTICALES.—1: P.—2: Patín.—4: Gavi-ón. Galón. Vas.—6: Pavas.—7: Sin. Accesos.—9: Acebo.—10: Lor.—11: S.

MIGUEL IRIART...
MARMOLERIA
Los Huertos, s/n. Telf. ...
CASTRO-URDIALES
Trabajos de piedra y ... fachadas, portales, ... panteones, criptas, lápidas ... gaderas y fogones

Profesora de EGB
DA CLASES PARTICULARES
Consulte sin compromiso
Razón: Calvo Sotelo, 3-3.
Teléfono 860988

"CARPIME"
S. COOP. L. T. D.
Carpintería Mecánica
Madera y Aluminio
Pintura y Barnizado
Electricidad
San Juan, núm. 16
Teléfono 86 28 42
PIDA PRESUPUESTOS

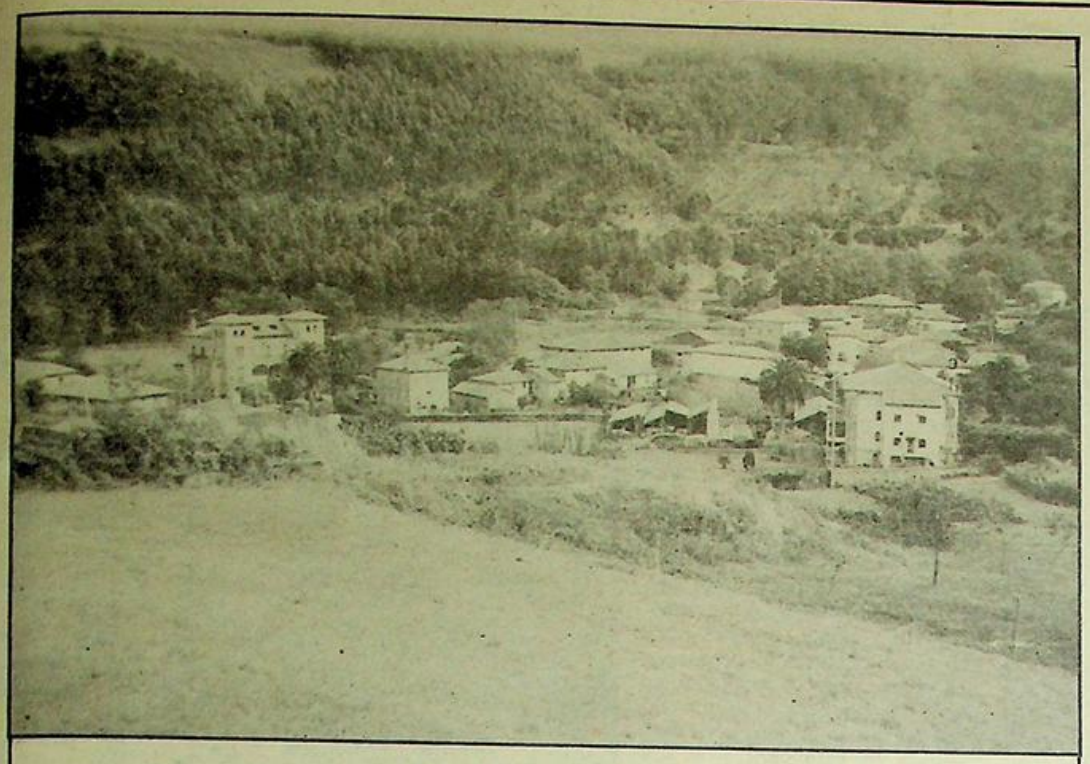

Pueblos de Castro

OTAÑES (11)

Obras y servicios

Tratamos de obtener información del presidente de la Junta Vecinal pero por tener experiencias negativas, según dice, sobre comentarios en los periódicos, nos pidió le disculpáramos por lo tanto comentaremos según nuestro punto de vista la situación actual de obras y servicios en Otañes.

Alumbrado público.—Desde 1966 dispone de alumbrado por vapor de mercurio la carretera general y posteriormente se ampliaron algunos puntos de luz hasta Los Corrales, pero todavía carecen de este servicio La Bárcena, Herrán, Llobera, Villanueva y parte de Los Corrales. Es de esperar que cuando las arcas de la Junta Vecinal lo permitan, se complete el alumbrado.

En un principio dispusieron las columnas con unos aros donde se colocaban macetas con flores y era un detalle bonito. Se ha descuidado esta costumbre, muy común en otros lugares de nuestra geografía y que Otañes debiera recuperar.

Agua.—Como ya hemos comentado en otros escritos, disponen de agua todas las viviendas de Otañes, bien sea de la captación de La Toba en Canta El Gallo o del viejo depósito de El Churrón. Es el servicio más completo, cada uno de los vecinos abona 100 pesetas anuales por este concepto y en las acometidas cada uno debió pagar la parte que le correspondía, al menos en Llobeta y Herran y creemos que sería igual en todo el pueblo.

Calles y caminos.—La carretera general es la calle más imporante, está bien asfaltada, pero carece de aceras y es un constante peligro para los peatones por la velocidad de los vehículos. Van a enviar un escrito a Obras Públicas solicitando la instanación de bandas de frenaje, frente a la escuela y en la plaza, para que sin perjuicio de la integridad mecánica, moderen la velocidad. Al mismo tiempo solicitan de ese Ministerio, el acondicionamiento de la curva de la Tejera, dándole mayor visibilidad o instalando los «quita miedos» metálicos, ya que son numerosos los automóviles y camiones que se han precipitado en el lugar. Recientemente han sido podados los corpulentos plátanos que todavía quedan en la cuneta del oeste entre Los Corrales y Otañes, medida muy bien acogida por los vecinos con huertos al lado de la carretera.

La carretera que sube a Llobera tiene numerosos baches. Hace varios meses se gestionó su reparación mediante colaboración del Ayuntamento y el trabajo de varios vecinos, ignoramos porque todavía no se ha realizado esta reparación tan necesaria.

Para completar el asfaltado, convendría hacerlo con el tramo de carretera que llega al parque infantil de la Riera y en Los Corrales entre el Molino y el campo de la Hermandad, junto al viejo cauce.

Comunicaciones.—Es suficiente el servicio de autobuses con Castro. Por otro lado el abundante parque automovilístico proporciona una buena comunicación.

Otañes dispone de unos treinta teléfonos particulares, uno público atendido y una cabina en La Plaza del Generalísimo. Estimamos que sería conveniente contar con otra cabina en Los Corrales. Hay más teléfonos particulares solicitados.

El mayor problema que tiene Otañes, al menos toda la barriada principal, conocida como Campo la Puente, es que la mayoría de los días no ven la televisión. Los mecánicos dicen que se debe a la interferencia de un transformador que hay en La Central y los de Iberduero se niegan a admitirlo, pero lo cierto es que la indignación es grande porque solo ven rayas, oscilaciones puntos y arena. Tal vez con la instalación del repetidor de Cueto se solucione y además puedan ver el segundo canal, que actualmente no entra en los aparatos de Otañes.

Alcantarillado.—Ni existe alcantarillado ni tampoco planes para llevar a cabo este servicio imprescidible si han de cumplirse las más elementales normas de salubridad. Otañes debe preocuparse de esta cuestión como ya han hecho otros pueblos del municipio y recabar las aportaciones necesarias de Ayuntamiento y Diputación.

Servicio de basuras.—El basurero natural, para algunos vecinos, es el río Armanza. Pese a que el camión correspondiente, pasa tres veces por semana y diariamente en el verano, con su acostumbrado aviso para que las vecinas lleven sus bolsas cubos o cajas con el maloliente e inevitable producto, hay algunos vecinos desaprensivos sobre todo frente al bar-restaurante de San Cristóbal y de allí hasta la Riera, donde todas las riberas quedan llenas de botellas, bolsas, cajas, etc., etc., de cartón y plástico, que luego ensucia todo el río Cabrera hasta Dicido y a eso no hay derecho. Cuando el río lleva poca agua se ven hasta bolas preparadas para llevar al camión y el guarro o guarra, prefirió arrojarlo al río.

Preferimos escribir y hasta idealizar de las cosas y lugares bonitos de Otañes, pero no podemos evitar mencionar esta desagradable cuestión y esperamos que el sentido común y el más elemental decoro dejen de ensuciar el río.

Servicio médico.—Hemos escuchado comentarios sobre la conveniencia de que el médico atendiera todos los días en vez de tres por semana. El servicio de practicante si es diario, todas las tardes.

Obras.—Este capítulo está en blanco, tal vez dentro de algunos meses cuando se celebre la anunciada subasta para corte de arbolado, permita a la economía de la Junta iniciar alguna de las carencias que hemos señalado u otras que por desconocimiento hayamos omitido. Confiamos que así sea.

LP

CHISPAS DE INVIERNO

El ICU está dispuesto a acabar con el «paro». El otro día, trabajando como leones, para tirar a la mar varias toneladas de grava, depositadas en Cotolino y que, por supuesto, tenían dueño. Y el domingo pasado, la misma brigada de «funcionarios» hicieron de albañiles. Se dedicaron a tirar la pared de Chelo Abarca Jato.

Se tenía conociemiento de que dicha señora ya se había personado en el Ayuntamiento y había comunicado por escrito su voluntad de retirar la misma y fue a informarse de cómo y de qué mejor manera se podía hacer. El propio arquitecto municipal estuvo en el lugar a fin de asesorar.

Estos señores, sin embargo, se han «ocupado del trabajo», saliéndole de esta manera gratis. Esto parece de Forges.

* * *

Cuando se terminen las obras de la depuradora, que esperamos no sea muy lejos, desde aquí una sugerencia:

Que se planten árboles en cantidad y que éstos alcancen la altura necesaria con el tiempo para cubrir la poco graciosa fachada de hormigón que ahora se apercibe. En una palabra, que la vista de la depuradora desde una cierta distancia sea de color verde y no como ahora.

Miren ustedes por dónde, me parece que por una vez el señor Díaz Munío va a estar de acuerdo conmigo en este asunto. Voy a creérmelo, a ver si es verdad.

* * *

Las obras de la Casa del Mar comienzan ya. Posiblemente en ocho o diez días los trabajos se inicien. Días pasados los señores de Amezaga se personaron en el Ayuntamiento y dieron vía libre a que se tire la pared, a fin de que se lleve a efecto el vial necesario. Ninguna oposición por su parte, sólo colaboración, y es de agradecer.

* * *

Públicamente ya ha dado señal de vida el «dinero del Hogar». Algo es algo. Le daremos las gracias a San José, por el mes en que estamos. Otras veces hemos clamado a San Joaquín y nada de nada. Vamos a ver qué pasa con la recaudación. Primero, determinar claramente de quién es y quién lo tiene que recibir, que aunque está superclaro, parece que, según tengo oído, que algunos no lo «entienden bien». Y segundo, que les aproveche a los jubilados, que es donde supongo irá a parar. De todas formas, desde estas líneas se seguirá el asunto, por su hay «desvíos». Es lo menos que pido, después de estar más de un año pidiéndolo todas las semanas,

* * *

Se ha hecho ya el replanteo de las sexta fase del agua de Mioño, por tanto, cabe suponer que con un poco de suerte, este año no habrá escasez de agua en Castro. La empresa «Agromán» corre con los trabajos necesarios. Es muy posible que si todo se hace bien, no faltará el agua en Castro durante muchos años, que falta hace.

También han estado en Castro técnicos de la sección de montes de la Diputación Regional. Han estudiado sobre el terreno el tipo de vegetación y arbolado que pudiera ser el idóneo para el Paseo Marítimo en la zona parterre destinada a ello. Vamos a ver si hacen algo bonito, como corresponde a una obra de tanta belleza.

También se ha realizado un replanteo en lo relacionado con la red de distribución de agua, a ver la posibilidad de encontrar la manera de que el agua cueste menos, o sea, abaratar su costo inicial.

«Aguas del Norte» se encarga de ello y se acometerán las obras parece ser que de inmediato.

MONTANES

La paz

Si yo encontrara el camino
para llegar hasta Dios,
a su vera me sentara
y pidiendo con fervor
que a su lado me dejara
encontraría la paz
tanto tiempo deseada.
Porque yo busco y rebusco,
mas aquí no encuentro nada;
sin embargo, yo sé bien
que si a su lado estuviera
todo tendría, por fin,
una dicha ya lograda.

Maica Thonón

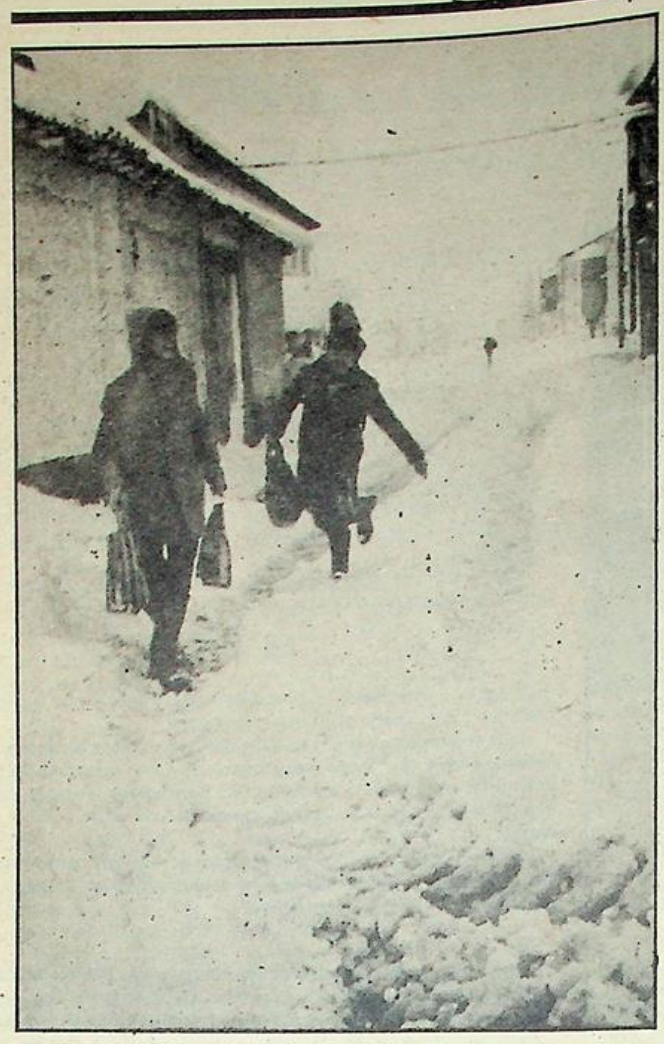

El frío

Sabíamos que tenía que llegar el frío. Y el frío ya está aquí. No creo que nos vayan a dar el Premio Nobel por este sensacional descubrimiento, pero en fin, hay que dar la noticia.

Ha sido este un invierno marbellí, por eso de que en Málaga siempre hace bueno. Hemos dejado practicamente todo el mundo el abrigo en casa, con la mayor naturalidad e incluso en plena navidad, las terrazas han estado ocupadas con animadas tertulias, sobre todo en fin de semana.

Pero hay que recalcar de nuevo que aquí está el frío y a soportarle como se pueda. sabido es que con el frío, los cuerpos se contraen. se contrae el hierro, se contrae el mercurio y se «contrae»... fácilmente una enfermedad llamada, catarro, el cual si las circusntancias le son favorables, puede degenerar, llegando a la vil sinusitis, bronquitis u otitis, pasando luego a las maravillosas terminadas en «nias» de las cuales como ejemplo de primera magnitud, tenemos, la pulmonía y su prima la neumonía. Ambas con igual antigüedad y malas intenciones.

Por tanto y dado que para evitar estos males, necesitamos calor, nada diré de los medios de proporcionarlo artificialmente, que de todos son conocidos, principalmente... por su «precio», pero me permito insinuar dos de ellos, por su economía:

El primero consiste en ir a un establecimiento a hablar, a charlar para ser más precisos. Por ejemplo, pues, a una peluquería, la de Agapito, pongamos por ejemplo, puedes aducir que «hace un frío que pela» y así no habrá obstáculos para entrar y acomodarse.

Y el segundo, pues por ejemplo... repartir «elogios calurosos», a ver si te los devuelven, con lo cual, la calefacción está asegurada.

De todas maneras echemos mano de abrigo o de lo que nos caiga a mano, porque más vale «lana encima, que oveja volando».

Yo no comprendo muy bien como se las arreglaron nuestros primeros padres. claro entonces no existía el paño, aunque ellos siempre anduvieron en «paños menores»... Y bien es cierto que en la zona, por donde Adán y Eva pululaban cogidos de la mano, era un región templada, incluso calurosa, pero desde luego, su expulsión del paraíso les debió dejar «fríos».

Y sus primeras plabras al oir la voz del destierro perpetuo, debieron ser algo asi como... «estamos frescos» y con lo único que se contentaron fue con «abrigar» esperanzas... esperando tiempos mejores.

En fin, os podría aconsejar que con estos días ahuyentaros de cualquier «fresco» de turno, perder de vista a aquellos que le plantan cuatros «frescas» al lucero del alba y por supuesto, nada de contemplar «frescos» pictóricos. Y si a pesar de tomar todas estas precauciones, se tirita, amigo y amiga, meteros en la cama con un buen jeringazo de coñac hispánico, acompañado de un buen vaso de leche y una bien disuelta aspirina, que no es solamente un antiguo quita gripes... sino un modernísimo sistema de entrar en calor.

Solo falta, que cuando salgan estas líneas, haga un calor que turre, en fin aunque lo pongo en duda, pudiera suceder en este invierno tan raro, pero si así fuera, no os preocupéis que queda marzo entero y aún tendrán que llegar esas malditas bolsas de aire polar, que enrojecen y acortonan nuestras narices y orejas, haciéndonos aparecer, con caras de pocos amigos.

MONTAÑES

Pues bien, hay por supuesto unos factores de tipo socio-demográfico, de entre los cuales destaca el importante crecimiento experimentado en los sectores jóvenes de la población en los años sesenta/setenta, esto es hasta cierto punto, normal.

Años de cierta prosperidad en los años sesenta hacían que las familias no vieran nunca como muy problemático, el engrósar la misma, con nuevos miembros. Este fue un fenómeno, no solamente en España sino también en gran parte de Europa, con la misma trascendencia y posteriores consecuencias.

Las previsiones sobre la evolución futura de la población, anuncian un importante descenso en la mencionada presión demográfica, dentro de esta década de los ochenta, que traerá como consecuencia, en principio, que las familias se lo pensarán dos veces, antes de tener uno o dos hijos, y que por lo menos, el paro juvenil en la década de los noventa se estancará y si la suerte acompaña un poco y existiera un cierto despegue económico, el problema se podría ver practicamente solucionado.

No olvidemos que en una economía de libre mercado de corte liberal-capitalista, el índice de paro tiene que ser bajo, pero tiene que existir, evidentemente, rotando las personas y percibiendo las asignaciones por desempleo temporal.

Existen también los factores de tipo institucional, elementos clave, en el análisis de este problema del desempleo juvenil.

Podríamos hablar por ejemplo en la profunda separación entre los trabajadores con empleo y aquellos que no lo tienen. Elevadas barreras, protegen los puestos de trabajo existentes, la movilidad laboral está obviamente reducida afectando como consecuencia a los recién llegados es decir, a aquellos trabajadores que se incorporan, por primera vez al mercado de trabajo los cuales en gran procentaje, son los jóvenes.

El paro

El crecimiento del paro en las economías occidenta... la española, a lo largo de estos últimos años, es ... alarmante. Además, el desempleo no ha afectado p... las categorías de los trabajadores, sino que ... discriminatorio, atendiendo a la edad, al sexo, al s... incluso a la región.



Causas

Cabe preguntarse ante tal situación y como conclusión de lo anteriormente dicho, ¿qué es lo que ha impedido la generación de puestos de trabajo?... Podemos señalar principalmente, la caida tendencial en la demanda de bienes, o sea que la gente no consume como antes, quizá esto producido por la crisis económica de imprevisible duración y futuro.

También los cambios intervenidos en el mercado del trabajo que han llevado a ... ción del trabajo, ... prácticamente fi...

Consecuencia, ... a las ya mencio... bles barreras pro... puestos de trabajo ... han hecho y ex... crecimiento del ... jóvenes, haya sid... que el de los adul...

Existen por ... factores agregados ... portancia, como p... tendencia del em... contratación de l...

Los estudios de nues...

Hoy daremos las más importantes ordenes ministeriales respecto a la enseñanza aunque parezca pesado, ya que creo que puede ser interesante para algunos.

Para E. G. B.

O. M. de 2 de diciembre de 1970 orientaciones pedagógicas para E.G.B. y de 6-8-1971. En Boletines del E. del 8-12-1970 y del 24-8-1971.

Decreto 1313/1973 de 7 de junio sobre procedimiento para obtención del título de graduado escolar. Bol. O. del Estado de 28 de junio de 1973.

Real decreto de 9-1-1981 de Ordenación General Básica y enseñanzas mínimas para el ciclo inicial (Bol. Of. del Estado).

Para Bachillerato

Plan de estudios. Decreto 160/1975 de 23 de enero. (B. O. del E. del 13 de febrero de 1975).

Orden ministerial por la que se desarrolla el Plan de Estudios del Bachillerato (B. O. del E. del 18 abril 1975).

Decreto 2408/1975 de 9 de octubre por el que se crea el Instituto Nacional de Bachillerato a Distancia (B.O.E. del 16 de octubre de 1975).

Resolución del 1 de marzo de 1978 estableciendo contenidos y orientaciones para el (COU) Curso de Orientación Universataria (B.O.E. del 17 marzo de 1978).

Real Decreto 2689/1980 de 21 de noviembre 1980 sobre regulación de los Institutos de Psicología Aplicada que hoy se denominan Instituos de Orientación Educativa y Profesional.

Para formación profesional

Orden Ministerial de 13 de julio de 1974 sobre horario, cuestionarios y orientaciones pedagógicas del Plan de Estudios de la Formación Profesional de Primer Grado (B. o. M. 29/75 y 26/8/1974).

Decreto 2205/1975 de 23 de agosto sobre enseñanzas especializadas de carácter profesional (B.O.E. del 20 de septiembre).

Orden Ministerial de 21 de noviembre de 1975 sobre equivalencias de Títulos de Formación Profesional (B.O.E. de 25 de noviembre de 1975).

O. M. de 26 de noviembre de 1975 sobre equivalencias de F. P. y otros estudios con los de

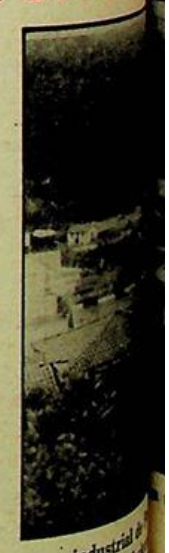

Zona industrial d... Formación Profes...

Bachiller Elemental ... Escolar y Bachiller ... O.E. del 2 de octubre ...

O. M. sobre ... de estudio ... Profesional y ... (B.O.E. de 11 de ... 1975).

O. M. de 30 de ... 1975 aprobando ... los centros de F. ... terio de Educación ... (B.O.E. del 20 de ... 1975).

os jóvenes

Desde luego el sesgo discriminante más significativo, opera en contra de la población joven. El desempleo, en cierta medida por supuesto, es un fenómeno de la gente joven, la mayor parte de los parados, son jóvenes. ¿Por qué el paro afecta tanto al sector juvenil? ¿Qué factores lo han movido en ese sentido?

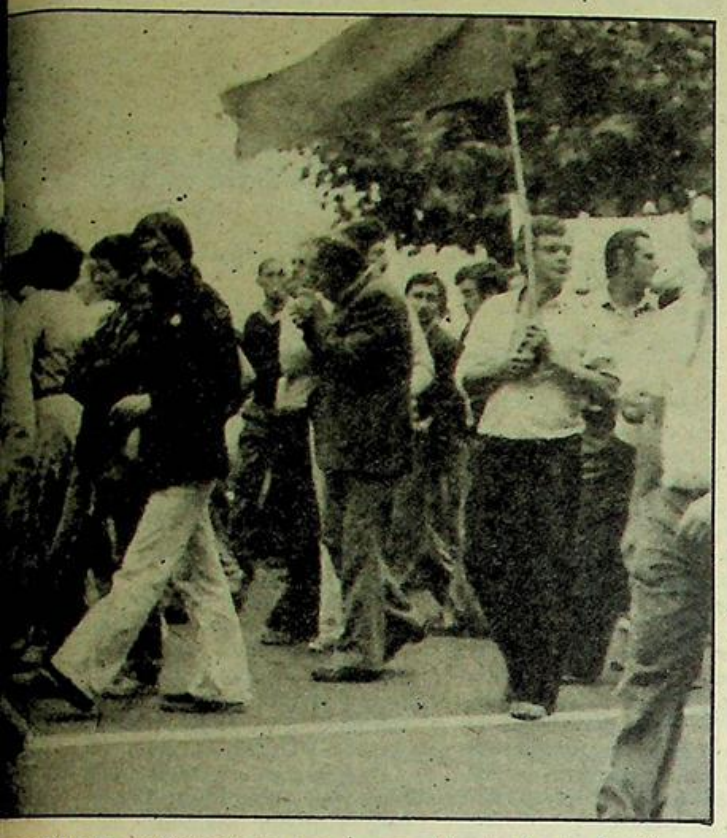

cualificada, preferencia por casados, etc., etc. Existen también unos factores de tipo socio-cultural, dentro de este serio y lamentable problema.

El paro juvenil

Se constatan unos hechos que determinan los condicionantes al trabajo juvenil, por ejemplo. Así, se puede señalar, que el trabajo de la población joven es en muchos casos esporádico, es decir estacional, o también que por el hecho de que los jóvenes no tiene (en principio) responsabilidades familiares por ejemplo, tiene una mayor propensión a abandonar sus empleos. Pero claro, también se podría añadir que la falta de empleos adecuados puede a su vez provocar que una parte de los jóvenes esté colocada en puestos de trabajo de menor categoría de los que podrían corresponder a su cualificación, lo cual predispone al abandono y a una cierta desidia.

Desde luego, independientemente de la problemática de la oferta de puestos de trabajo, que es grave, la participación de los jóvenes en el mercado de trabajo se caracteriza por rotación acusada la cual disminuye al aumentar la edad. De todas maneras, no puede ser considerado de igual forma, el paro de los adultos que el de muchos jóvenes, que por ejemplo viven en casa de sus padres, sin responsabilidades familiares, buscan trabajo de tipo ocasional, incluso a tiempo parcial y que con frecuencia, abandonan el puesto voluntariamente, por diversos motivos, quizás muy razonables y respetables.

De la escuela al trabajo

El desempleo de muchos jóvenes en el momento presente, no significa esperemos que en tiempos próximos futuros, vayan a conocer siempre esta situación. La transición del colegio al trabajo es un proceso a desarrollar en varias etapas, unas etapas de adaptabilidad, unas trabajando y otras dentro de la tasa de paro, hasta que llega la consolidación, lo que podríamos llamar el asentamiento.

De todas formas la economía española, aun dentro del mismo sistema, ha de cambiar, debe cambiar, debe aparecer el fenómeno de la rotación, es decir, ese empleo sí, empleo no, del jveon porque concretamente en España la gran promoción de jóvenes desempleados son demandantes de primer empleo y no han pasado por ningún otro tipo de labor.

El que se incorpora, tiene derecho a que el que esta le deje un sitio y volvamos a hacer lo mismo más adelante, por supuesto mientras el quasi-pleno empleo no llegue... Desde luego hoy por hoy, suena a pura utopía.

Otro día hablaremos del pluriempleo, algo muy interesante y que debe salir a la luz.

MONTAÑES



El chacolí

La primera referencia que existe del vino está contenida en el más antiguo de los libros históricos: «La Biblia». Ahí se hace referencia a Noé en su experimento efectuado con el fruto de la vid y que le costó un sueño profundo y la burla de alguno de sus hijos.

La humanidad aprendió bien la lección del padre Noé, y en todos los sitios han tratado de poder fabricar vino, ya que, en pequeñas cantidades, es una bebida agradable y no perniciosa. Pero no es posible en todos los lugares cosechar mosto para producir más tarde el vino. Es preciso que haya un clima no muy frío, y presencia del sol para que se puedan madurar bien los racimos de uva.

España ha sido siempre un país privilegiado para el cultivo de la vid, y así en toda su geografía se obtienen caldos selectos. Italia, Albania, Grecia y Francia son grandes cosecheros de vino, y en Alemania, existen unas pocas zonas cerca de las cuencas del Rhin, del Mosela, en que se cultiva la uva y da lugar a un vino flojo y ácido, pero que los habitantes de estas zonas cuidadas con todo esmero.

Las regiones españolas menos vinícolas son las del norte, pero también tienen su representación en los vinos del Ribeiro, en Galicia, y del Chacolí, en Vascongadas y Santander. En tiempos no muy lejanas el vino que se consumía en nuestro pueblo era en su mayoría chacolí, y las viñas y parras se daban en la Peña, Arcisero, Sámano y Otañes. Variaba mucho de unos años a otros, dependiendo de las mejores o peores condiciones climatológicas; pero no faltaba nunca a la cita ese vino áspero, ácido y de poca graduación, del que se sentían satisfechos nuestros abuelos.

La mejoría en las comunicaciones hizo que tanto nuestro rincón castreño como Vizcaya y Guipúzcoa se decidieran a importar el vino de las Riojas alavesa, logroñesa y navarra, perdiéndose poco a poco los viñedos que producían el vino de la región.

Camilo José Cela relata en un libro la visita que hizo su padre a nuestro pueblo y lo sabroso que encontró el chacolí de Castro, afirmando que era de los mejores de todo el norte de España.

En todo el resto de la provincia de Santander no ha habido afición por el cultivo de la uva, haciendo la excepción de una pequeña porción del valle de Liébana, que logra obtener un vino de excelente calidad, pero en muy escasa cantidad. En las provincias de Vizcaya y Guipúzcoa va también disminuyendo la producción de chacolí, por lo que siguiendo las cosas al ritmo actual llegará también un día en que el chacolí solamente sea solamente un recuerdo, fósil, de tiempos pasados. Pero quiero que se informen los jóvenes de que Castro tuvo fama con el chacolí excelente y uno de los mejores de la Cornisa Cantábrica, no menos que el Baquio y el de Guetaria.

Lorenzo MAZA SUETA

s hijos, ahora mismo (5)

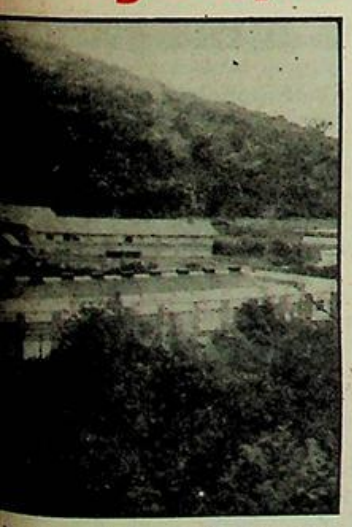

la tejera «Acel» y el Instituto de

Real Decreto 2689/1980 de 21 de noviembre de 1980 sobre regulación de los Institutos de Psicología Aplicada que pasarán a denominarse Institutos de Orientación Educativa y Profesional.

Direcciones importantes:

Delegación del Ministerio de Educación. Calle de Vargas (hacia la mitad de la calle que es una de las dos que delimitan la Alameda a lo largo) y su teléfono es el 222250, Santander.

Inspección de Educación Básica del Estado, lo mismo y el mismo teléfono.

Inspección de Bachillerato del Estado, lo mismo.

Servicio de Orientación Escolar y Vocacional (SOEV) calle Lealtad 13. Teléfono 222299.

Instituto Nacional de Empleo. Calle Isaac Peral 39. Tel. 234602 - 234504.

En el próximo día trataremos sobre estado de las carreras y sus posibilidades.

Mientras tanto recibid el cordial saludo de

Javier GOICOECHEA

«GURSA»

ESMALTERIA

GURIEZO

Obsequiar «GURSA» es obsequiar calidad

ANTONIO ASTORGANO

Electrodomésticos

M. P. DE CAMINO, 5. Tel. 860289

El mejor anuncio es el que ofrece y da:

* CALIDAD: De las mejores marcas.
* PRECIO: Los más bajos del mercado.
* SERVICIO PROPIO: Reparaciones de TV en el día.
* LAS MEJORES FACILIDADES DE PAGO: *Seis primeros meses sin recargo.*
* TRES AÑOS DE GARANTÍA.

OFERTAS ESPECIAL NAVIDADES

Lavadora superautomática	22.500
TV Color 20»	65.000
Afeitadora Philips	4.750
Pancha de vapor	2.250

Y MUCHAS COSAS MAS



Cincuenta y cinco años después...

Era el 19 de marzo de 1927, San José.

Se presenta por primera vez la Schola Cantorum, agrupación coral del Círculo Católico de Castra Urdiales. Fidel Asúa porta el estandarte recién bordado en oro por las Monjas Clarisas y frente al portal del Círculo se agrupan todo los coralistas y directivos, además de la relevante presencia del compositor padre Otaño, que los dirigió en esa ocasión.

Han transcurrido muchos años y la veterana institución católica castreña sigue aportando su colaboración a la cultura de nuestro pueblo, los continuadores de aquella Schola Cantorum son hoy la Agrupación Coral Santa María y todavía dos veteranos del canto coral, como son Mautzi Szigristz e Ignacio Olavarria, aportan su saber y su voz con el sacrificio diario de los ensayos en los salones del Círculo, con el mismo entusiasmo que lo hacina cincuenta y cinco años antes. Otro dia escribiremos sobre ellos.

Desde LA ILUSTRACION queremos saludar a directivos y socios del Circulo Católico, con un cariñoso recuerdo para los que ya no están y en cuya memoria celebran una misa coincidiendo con la fiesta de San José.

Aprovechando la memoria de Iñaqui, vamos a relacionar las personas que figuran en la fotografía, rogando disculpen cualquier error involuntario o apodo que pudiera molestar. Niños sentados: Juan Pérez, Juanón; Ricardo Rueda; niño desconocido; José Sánchez Llamosas; Tino; Antonio Szigristz y Ocáriz.

Sentados en primera [fila]: Señorita Rueda; Pilar [Gar]cía; Manuela Garcia; señorita [Ma]rco; don José Merino; [don] Felipe Olea, párroco; don [Ma]celiano Olavarrieta, direc[tor]; padre Otaño, compositor; Marta Manville, María [Lui]genia Rivero; Angeles Pe[ña]; Blanca Merino.

Primera fila, de pie: Pa[co] Zatón, capellán de las Clarisas; Dominga Castro; Pilar [Ruiz] Francos; joven desconocida; Juani Ruiz Francos; Carmen Olavarría; Julita Maza; señorita Cobo; Celia Maza; [Ma]ría Uriarte; Eva Uriarte, después monja clarisa; Auda Ocáriz; señorita Landaburu; Mercedes Szigristz; señorita Rueda y una joven que desconocemos.

Hombres bajo «Salón de Recreo»: Domingo Gonzalez; Pepe el Albañil; joven desconocido; Muñoz; Candido; José María Nates; Nicolás Merino; Ciriaco Rojas, pintor; Salas y Carlos Portillo.

Hombres en el centro: Luis Olavarría, Antón Maza; Bruno Sáez Antonio Manville; Ignacio Olavarría, Iñaqui Urquijo; Fidel Asúa, abanderado; joven desconocido; Nicolás Torre; Claudio Nates; Luis Nates; Perico Nigra; Ramón Olavarría; Jesús Iglesias; Luis Ximénez y Alberto Nigra (Chiribistu).

Bajo «Salón de Clases»: Ad[ol]nar, pianista; don Gaudelio, maestro; Jesús Villanueva, su hijo de don Gaudelio, y Luis Luengo.

Ignoramos por qué no estuvo en esa ocasión Leopoldo Díaz Romeral, el gran tenor castreño y uno de los pilares de la Schola Cantorum.

Luciano PRADA

El doctor Antonio Zapatero Gaviria

Premio extraordinario de Cirugía

En la Facultad de Medicina de la Universidad Complutense de Madrid, le ha sido concecido el premio extraordinario de Cirugia a nuestro buen amigo don Antonio Zapatero Gaviria, hijo del doctor don Antonio Zapatero Dominguez, tan querido en nuestra ciudad.

Estamos seguros que los lectores de este semanario estarán pensando que esta noticia ya la leyeron en otro número de hace dos o tres semanas, concretamente en el del dia 21 de febrero.

Pues no, amables lectores, efectivamente en aquella ocasión dábamos la noticia de la concesión del premio extraordinario de licenciatura de Medicina a un hijo de Antonio Zapatero, a José. La noticia de hoy es para dar la nueva de que el preciado galardón en cuanto a la especialidad de Cirugia, le ha sido concedido en reñidisima competición a un hermano de éste, más conocido, acaso, que el anterior por haber sabido compaginar sus aptitudes deportivas, ya que consiguió el Campeonato de España de Aficionados de Tenis, con su gran capacidad de estudio. Este es Antonio Zapatero Gaviria.

Creemos que constituye un hecho verdaderamenre insólito [la] concurrencia de estos galardones extraordinarios, con que [la] Universidad distingue a sus mejores estudiantes, en dos hermanos al mismo tiempo.

Cuando en ocasión de la anterior noticia, comentábamos «Va siendo una constante en nuestro semanario, la aparición del apellido Zapatero acaparando méritos y distinciones», [y] le confirmamos plenamente con satisfacción, al incorporarse nuevo miembro de la [fa]milia Zapateco Gaviria en este [ca]caparate de merecimientos y dignidades. Hasta ahora han sido los prestigiosos doctores Pepe y Antonio Zapatero Dominguez, hoy han tomado el testigo del relevo los jóvenes en manos Zapatero Gaviria [que] continuando la trayectoria llena de exitos con su vocación, estudio y trabajo.

Felicitamos sincera y entusiásticamente a Toñin Zapatero Gaviria, como hace unos años hicimos con el mismo agrado a su hermano Pepe, y naturalmente, nos congratulamos con sus familiares, nuestros buenos amigos Antonio y Pepe Zapatero Dominguez.

GARAJE
TIJUANA, S.A.

Javier Echevarría, Núm. 10

OFRECE
PLAZAS DE GARAJE

Teléfono: 860391

CHAINE DES ROTISSEURS - 1248 - 1950

ASOCIACION MAGISTRAL DE GASTRONOMIA 1976

Mesón
EL SEGOVIANO
HORNO DE ASAR
Castro-Urdiales
CORRERIA. 19 - TEL. 86 18 59

EL "MESON MARINERO", NUEVAMENTE ABIERTO

Totalmente renovado, otra vez en primerísima línea de la hostelería castreña



DESDE el pasado viernes día 12 del corriente mes de marzo, tiene abiertas sus puertas, nuevamente, el «MESON MARINERO».
Una agradable noticia, un acontecimiento social para Castro, porque el «MESON MARINERO» es algo consustancial con el propio Castro.
Sus clientes, amigos y público en general, ya tienen desde el pasado viernes el lugar distinguido que los distingue.
El «MESON MARINERO», como siempre, con su local totalmente renovado y con sus amplios comedores, en primerísima línea de la hostelería castreña.
El «MESON MARINERO», faro orientativo de la buena mesa castreña.

(Foto JAFI)

Un hecho deleznable digno de la más baja catadura

La moral, base indispensable de la vida social. es ignorada por un grupúsculo que le ha caído en desgracia a Castro tener en sus entrañas.

No importan los medios, si con ellos consiguen sus propósitos, siempre encaminados a paralizar todo, en la vida ciudadana.

Pero días pasados, los despropósitos han llegado a límites vergonzantes y al mismo tiempo esclarecedores de los sentimientos de estas gentes que pretenden con la coacción y el miedo, resquebrajar la vida ciudadana de todo un pueblo.

¡Qué tamaño crimen el cometido por Pedro Jesús Gabancho Gorriarán! A plena luz del día y a horas en que todo el mundo lo podía ver, se llevó a su casa, previa consulta, cuarenta y tres kilos de carbón, realizando dos viajes con una carretilla.

Pedro Jesús no se amparó en las sombras de la noche, como otros, para realizar su «robo». Pero había que sacar una bandera. —quedan pocas— para poder continuar instigando y revolviendo. Es su oficio.

Es de conocimiento público que esta vez —una más— les ha salido el tiro por la culata. Muchos de los que antes no creían en nosotros, ahora han visto confirmadas nuestras aseveraciones. No importa que caiga el que sea, si ello sirve para llevar adelante sus intereses mezquinos.

Ahora le ha tocado el turno a un honrado obrero municipal, que si tiene las manos manchadas es a base de trabajar como un buen ciudadano. No, no es este el camino a seguir. Equivocación tras equivocación, están construyendo su propia tumba política.

No necesitamos defender desde estas páginas la honradez de Pedro Jesús, porque la inmensa mayoría de los castreños la conocen. Simplemente intentamos denunciar una vez más, las bajas maniobras conque este grupúsculo intenta defender lo indefendible, puesto que ¡para qué decirlo!, ¿cuántos creyentes tiene ahora mismo?

Para la próxima vez, que sepan elegir mejor y dejen en paz a una gran persona y formidable obrero, que la única culpa que el mayor pecado que tiene, es el de trabajar para que en su casa no falte de nada.

AMOR

Incomprensible

Recientemente, apareció en la prensa una noticia que primeramente me causó al igual que a todos los que conocemos las «intenciones de algunos y el trabajo y el sacrificio de Pedro, asombro, luego estupor y más tarde rabia. Rabia porque no comprendo cómo se puede ser tan irresponsable al denunciar un hecho no solamente no probado sino totalmente falso. No comprendo cómo se puede jugar con el honor, la honestidad, la reputación, el trabajo, el sacrificio, la lealtad y la honradez de un buen trabajador, buen ciudadano y buen padre de familia. No comprendo qué «intención» pudo mover a los denunciantes para un hecho tan reprobable como irresponsable. Por más que me esfuerzo..., no, no hay no puede haber causa que lo justifique.

La persona debe estar, ¡está!, muy, muy por encima de cualquier motivación política. Solamente han conseguido que en tono a Pedro Jesús Gabancho Gorriarán nos reunamos, nos solidaricemos no solamente los amigos que somos muchos en Castro, sino todos aquellos que han leído el tan reprobable como falaz artículo «del robo del carbón». Sí, otra cosa han conseguido, y no es la primera vez (¡vaya marca!), habéis conseguido —una vez más— no solamente calificaros sino descalificaros.

Pedro Jesús, Chuchi, para los amigos, que nos sentimos orgullosos de tu lealtad, amistad, puedes pasear por tu querido Castro con la cabeza bien alta, yo te diría que más alta que nunca porque a tu bien probada y reconocida honradez ahora puedes añadir esa victoria ante la calumnia y la insidiosa mentira. Debes sentirte orgulloso de esas manos fuertes, robustas, limpias y callosas. Fuertes y robustas como tú, como tu conciencia, como tu espíritu y tu ánimo. Callosas por ese duro, continuo y constante trabajo que día a día y con verdadera maestría realizas. Limpias de cualquier sospecha, limpias de cualquier culpa; solamente manchadas, que no sucias de yeso, cal cemento y arena que son tus utensilios de trabajo porque eres eso, un buen y honrado trabajador. Solo el trabajo enaltece y enorgullece al hombre, tú debes de sentirte muy, muy orgulloso. ¿Habrá sido envidia de esas manos callosas? ¿Habrá sido envidia de esas manos limpias? ¿Habrá sido envidia de ese trabajo que en tí se siente ennoblecido y enaltecido? No, de verdad, que no lo comprendo. Ha sido inaudito, inadmisible, insidioso e irresponsable.

Chuchi, cuando una vez más vayas a cantar con tu grupo musical de la Coral hincha el pecho, sácalo más que nunca y canta fuerte, muy fuerte, que te oigan «esos» tú alegría por el trabajo, tu alegría por tu familia, tu alegría por vivir honradamente tu alegría por el ttriunfo ante la falsedad y la calumnia, tu alegría por la honradez siempre demostrada y tu alegría por que ahora tienes aún más amigos que antes entre los cuales me encuentro y me siento orgulloso porque yo admiro esas manos callosas y limpias y guarda, guarda bien el recibo de pago del carbón, no vaya a ser que te lo roben y... te pidan luego... documentos.

De verdad, no lo comprendo. No, no lo comprendo.

S. V.

SASTRERIA
CHALO
Le ofrece amplio surtido en artículos propios de temporada
CAMISERIA PANTALONES
CAZADORAS JERSEYS, etc.
Calle Javier Echevarría, 11.
Teléfono 860546.

Aquí el deporte castreño

Copa Cantabria de Juveniles

Juvenil Cicero, 1; Juvenil Castro, F. C. 2

★ El Juvenil Castro, campeon de su grupo, jugará la fase final de la Copa Cantabria

El pasado sábado y en el campo de juego de Cicero, se celebró el último encuentro de la primera fase de la Copa Cantabria de Juveniles ganado por el equipo castreño por dos tantos a uno, quedando campeón de su grupo y por lo tanto jugará la fase final del citado campeonato.

Jugaron por el equipo castreño, los siguientes:

Berastáin; Javi, Antonio, Pedro, Pando, Fernando, Sergio, Acebal, Laiseca, Ibarra y Gonzalo.

Sustituciones: José Luis sustituye al medio Acebal, en el minuto 12 por lesión en un ojo, en un encontronazo con un contrario y a los 60 minutos, Villar por Fernando.

Goles: 0-1. 35 minutos de juego, saque de esquina que lanza Sergio y Antonio, el libre del equipo, se incorpora al ataque y marca de un buen remate de cabeza.

0-2. 50 minutos. Jugada por la derecha de Laiseca e Ibarra, que pasa a Gonzalo, que se interna muy bien remata a gol y el balón da en el larguero, siendo José Luis en lucha con portero y defensas, quien manda el balón a la red de un remate de cabeza.

1-2. 75 minutos de juego. Se produce un centro largo sobre la portería castreña, Antonio Amor despeja fuerte, dando el balón en la espalda de un contrario, yendo el balón a la red, por la misma escuadra de la meta defendida por Berastáin, sinque el portero pudiera hacer nada.

Comentario: Encuentro jugado muy bien por los juveniles castreños, que dominaron por completo al equipo local, que no pudo hacer nada ante la superioridad en juego y físicamente como el Juvenil Castro, cuya victoria les supone el primer puesto y por lo tanto jugar la fase de campeones.

Debutó con acierto el jugador del Infantil Castro, Javi González, en el puesto lateral derecho, debido a las bajas de Dopico y Erquicia por lesión y expulsiones de Dino, Moki y Sergio, reforzando al equipo en este interesante encuentro clasificatorio.

Todo el equipo jugó muy bien, destacando Fernando, Sergio, Javi, Pando y Laiseca.

B. ELORDI

Ajedrez

El pasado domingo, día 7 de marzo se jugó en los locales del Círculo Católico que gentilmente cedieron, el encuentro de ajedrez correspondiente a su 16ª jornada del Campeonato Provincial de Tercera División, entre el equipo local y el Peña Oscar «C» ganando los castreños 4-0.

La clasificación general estaba de la siguiente forma:

R. C. Regatas «B»	53,5
Peon Coronado (Castro)	51
A. C. Filarmónica	39
S. D. Torrelavega	30.5
Astillero	25,5
Peña Oscar «C»	22,5
R. C. Regatas «C»	22,5
Peña Marquee	2[illegible]
Santa Clara «B»	2[illegible]
O.N.C.E. «C»	1[illegible]

Ya sólo faltan dos jornadas para terminar la competición y el equipo castreño está clasificado para el ascenso a Segunda. El domingo se desplazará a Torrelavega y el próximo le toca con el colista O.N.C.E.

El domingo, día 7, no se pudo jugar en el Café Bristol, por el fallecimiento de Alberto Morales. Desde estas líneas enviamos a los familiares nuestro más sincero y sentido pésame.

Presentación de los alevines de la Peña Athletic de Bilbao

Aplastante victoria

El pasado sábado y en una mañana soleada tuvo lugar en el campo del colegio 25 Años de Paz la presentación del equipo de alevines de la Peña Castreña del Athletic de Bilbao que «dispu[illegible] un interesantisimo encuentro [illegible] futbito frente a un equipo [illegible] Colegio de Guriezo.

Más de 200 aficionados acudieron cita en el mencionado campo entre los cuales la chavalería era la mayoría dando un color y calor especial al encuentro y animando constantemente a los jugadores locales.

Después de unos comienzos nivelados llegó el primer gol en el minuto 8 de la primera parte por mediación de Juan Carlos Preciado. Un bonito e histórico gol que fue largamente aplaudido. A partir de ahi el partido fue de dominio aplastante de los colores rojiblancos y los goles fueron llegando y llegando hasta alcanzar la cifra de ¡16!

El primer tiempo terminó con la ventaja de 5 goles a cero y con el pitido final se llegó al definitivo:

Peña Castreña de Athletic de Bilbao, 16; Guriezo, 0.

La relación cronológica de los goles se haría interminable por lo cual solamente citaremos a los goleadores que fueron: Juan Carlos (6), Carmelo (5), Arzamena (3) y Ramón (2).

Hemos de destacar la nobleza y deportividad de los chavales de Guriezo así como a su jugador José Ramón Hazas «Ardilla», un verdadero jabato y motor de su equipo.

Por parte del Athletic extraordinario todo el conjunto y enumerando mejor empleada la palabra. Formaban un conjunto rapido, fuerte luchador y con ideas futbolísticas impropias en su edad. Se nota el trabajo y sacrificio de su entrenador José Lui Laureano a quien aplaudimos.

FE

Calendario de regatas en nuestra bahia

Ya ha sido confeccionado el calendario de regatas de bateles móvil, de bateles y de traineras para esta temporada.

Por lo que se refiere a Castro en regatas de traineras, el 21 de julio se celebrará la «Cruz Roja de Castro Urdiales»; el 25 de julio, la «Portus Amanus» de Castro Urdiales, y los días 7 y 8 de agosto, la Bandera de Castro Urdiales.

Además, Castro será escenario el día 4 de abril en bateles y el día 17 de abril, en bateles móvil.



Aquí el deporte castreño

U. D. Brazomar, 3; C. D. Cudeyo Solares, 1

Alineaciones: U. D. Brazomar: Santamaría; Pando, Liaño, Tore, Iriarte, Losada, Cueto, Pacheco, Gelito, De Diego y González.

Minuto 67 Auzmendia por Gelito y en el minuto 75 Montes por González.

C. D. Cudeyo Solares: Arnaiz; Bolivar, Barquín, Miguel Angel, Pérez, Angel, Ruiz, Hoyos, Gutiérrez, Lloreda y Diez.

En el descanso salió Fernández por Ruiz y en el minuto 65 Martínez por Díez.

Arbitró: Don Felipe Padia Rodríguez, estuvo bien siguiendo el juego de cerca, aplicando bien la ley de la ventaja y cortando desde un principio el juego peligroso.

Amonestó a Gutiérrez por parar la trayectoria del balón con la mano, también enseñó la cartulina amarilla a Hoyos y Lloreda ambos por protestar sendas decisiones del colegiado, todos éstos del C. D. Cudeyo Solares.

También enseñó la cartulina amarilla al jugador de la U. D. Brazomar De Diego por entrar a un contrario por detrás derribándole cuando jugaba el balón.

Goles: 1-0. Minuto 18. Jugada muybonita de toda la delantera del Brazomar balón que en última instancia recibe González para que de fuerte tiro cruzado bata a Arnaiz.

2-0. Minuto 23. Balón que de cabeza se lleva Pacheco en el centro del campo, manda sobre González que de espléndida carrera dejando a los defensores atrás se presenta sólo ante Arnaiz para batirle de nuevo por la derecha.

3-0. Minuto 38. Saque de banda de Liaño mandando larga sobre De Diego el cual se interna hasta la línea de fondo hace un pase hacia atrás y Cueto entrando muybien marca a placer.

3-1. Minuto 85. Barullo en el área del Brazomar el balón sale rebotado ocasión que aprovecha Pérez para conectar un fuerte disparo que se fue a la red por la izquierda de Santantamaría.

Comentario: Partido bonito pese a las inclemencias del tiempo, el Brazomar se adueñó de la situación desde el principio del partido dominando a un Cudeyo Solares que no gustó, ya que estamos acostumbrados a verle jugar mucho mejor, también influyó mucho que a su mejor hombre en ataque, Lloreda, fue marcado muy bien por Iriarte y los contragolpes llegaban sin peligro al área del Brazomar.

Dentro de la buena linea del Brazomar hay que destacar a Liaño, Iriarte, Cueto y sobre todo a González que fue toda una pesadilla para la defensa visitante.

Por parte del C. D. Cudeyo Solares hay que destacar a Pérez, Ruiz y Díez.

Triunfo del Castro sobre el Buelna

Resultado justo en Riomar

Francisco PEREZ

En el estadio municipal de Riomar, se disputó el encuentro de fútbol correspondiente a la Tercera División de Liga entre el Castro, F. C. y el Buelna, partido que finalizó con el resultado de 3-0 favorable al conjunto castreño. Primer período, 1-0.

Tarde desapacible que se reflejó en la taquilla. Media entrada escasa y expectación ante el encuentro. Campo en pésimas condiciones para la práctica del fútbol por las aguas caídas.

Entrega de un banderín por parte de Curro a Merodio, como primera visita del Buelna a Riomar en esta categoría nacional.

Dirigió el encuentro el colegiado cántabro Echevarría, que lo hizo bien, y a sus órdenes los equipos presentaron las siguientes alineaciones:

Buelna: Javi, Carlos, Serna, Curro, J. Luis, Susi, Basi, Fermin, Villanueva, Hugo y Julio.

A los 26 minutos, Toño sustituyó a Villanueva, por problemas respiratorios.

Castro, F. C.: Salazar, Santiago, Rodri, Urtiagá, Mikel, Merodio, Chema, Fuentes, Angulo, Santamaría y Colina II.

A los 83 minutos, Sierra sustituyó a Colina II y en el minuto 87 Martín hizo lo mismo con el lesionado Mikel.

Vio tarjeta amarilla Urtiaga por protestar.

Goles

1-0: Minuto 11 de juego: Córner que saca Colina II hacia atrás, sobre Fuentes, dispara fuerte y Angulo desvia a las mallas de Javi.

2-0: En el minuto 68, Angulo dispara fuerte a puerta, rechaza Javi, recoge Chema, que introduce el balón en el portal forastero.

3-0: La mejor jugada de la tarde. Angulo «roba» un balón en el centro del campo, envia en profundidad por el centro a Chema, quien dribla a dos contrarios, se planta solo ante Javi, espera la salida de éste y le bate con toda tranquilidad por bajo y cruzado.

Comentario

Se recelaba de la visita del Buelna, equipo fuerte y correoso siempre, al que hay que lucharle de principio a fin para conseguir vencerle.

Noble y conjuntado el Buelna, que hizo lo que pudo ante un Castro superior en la tarde del domingo en técnica y calidad y que aunque ya hemos dicho que no realizó un gran encuentro, si se hizo acreedor al resultado.

Un paso importante del conjunto castreño, que le sirve para mirar con mayor tranquilidad el compromiso difícil del próximo domingo en Riomar, contra el Siero y que puede servir para aclarar definitivamente el horizonte.

Pegaso
EL CAMION ESPAÑOL
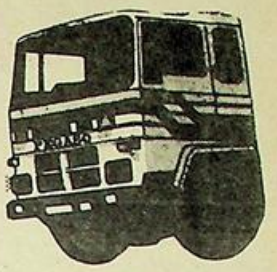
Concesionario:
José Vidal de la Peña
VENTAS: Paseo de Pereda, 35 - Carretera de Parayas, kilómetro 3
Teléfono: 212150
TALLERES: Teléfono: 250450
MALIAÑO

SERVICIO OFICIAL SEAT
"LOS ARCOS"
José M.ª Pereda, 7 Tel. 860942
CASTRO URDIALES

UD. PUEDE TRABAJAR EN SU CASA
Gane 9.600 pts. semanales tricotando, sea hombre o mujer. Le damos trabajo asegurado, le facilitamos la máquina y le enseñamos gratis. Visítenos.
«CANAIMA»
José M.ª de Pereda, 2
CASTRO URDIALES
(Santander)

Atletismo

se convoca para el próximo día 14, a las 11,00 horas en el estadio de Riomar, a todos los socios y simpatizantes del Club Atlético Castro, para tratar los siguientes puntos:

1.--Balance económico de la temporada anterior 1980-81.
2.--Cese de la Junta Directiva anterior.
3.--Nueva junta directiva.
4.--Ruegos y preguntas.

TERCERA-2° GRUPO

Siero	5	— Gimnástica	3
Santoña	2	— Unión Club	0
Cayón	4	— Naval	0
Piloñesa	3	— Caudal	1
Titánico	2	— Gijón Ind.	0
Langreo	5	— Europa	1
San Martín	0	— Oviedo Af.	0
Turón	4	— Lugones	2
Avilés	4	— Barreda	1
Castro	3	— Buelna	0

	J.	G.	E.	P.	F.	C.	Ptos.
Langreo	27	15	6	6	56	28	36+10
Siero	26	15	5	6	48	25	36+ 8
SANTOÑA	27	12	8	7	36	21	32+ 4
CAYON	27	13	5	9	46	28	31+ 3
Caudal	27	12	7	8	36	30	31+ 3
CASTRO	27	13	5	9	36	33	31+ 3
Avilés	27	11	8	8	33	26	30+ 4
Europa	26	10	7	9	28	33	29+ 3
Turón	27	11	6	10	39	41	28+ 2
Piloñesa	27	8	11	8	38	39	27— 1
Oviedo Af.	26	10	7	9	28	30	27+ 3
San Martín	27	11	5	11	31	35	27+ 1
NAVAL	27	10	6	11	33	33	26— 2
Titánico	27	11	4	12	30	35	26
GIMNASTICA	27	11	3	13	31	41	25— 3
BUELNA	27	9	5	13	26	41	23— 3
UNION CLUB	27	8	6	13	29	39	22— 6
Lugones	27	7	6	14	30	41	20— 6
Gijón Industrial	27	5	8	14	24	44	18—10
BARREDA	27	4	6	17	20	49	13—13

REGIONAL PREFERENTE

Vimenor	1	— Mioño	1
Velarde	1	— Gama	2
Guarnizo	1	— Escudo	1
Laredo	0	— Rayo Cantabria	0
Torina	0	— a. Albericia	2
At. España	4	— Ayrón	2
Barquereño	2	— Nueva Montaña	0
Naval Aesa	6	— Lope de Vega	1
Noja	2	— A. Peñacastillo	0
San Justo	0	— Suances	1

	J.	G.	E.	P.	F.	C.	Ptos.
Rayo Cantabria	27	20	6	2	95	9	46+18
At. Albericia	27	17	5	5	44	27	39+11
Laredo	27	15	8	4	45	27	38+10
Barquereño	27	16	5	6	51	21	37+11
Suances	27	14	8	5	41	30	36+10
Guarnizo	27	12	10	5	30	21	34+ 6
Guarnizo	27	11	7	9	47	37	29+ 1
Noja	27	10	9	8	40	41	28
Mioño	27	12	4	11	40	41	28
Nueva Montaña	27	11	6	10	35	37	28+ 4
Velarde	27	8	8	11	30	42	24— 4
Vimenor	27	7	8	12	27	33	22— 6
San Justo	27	9	4	14	25	42	22— 4
Ayrón	27	8	5	14	39	47	21— 5
Gama	27	6	9	12	25	34	21— 7
Lope de Vega	27	7	7	13	37	50	21— 5
Naval Aesa	27	6	7	14	29	48	19— 7
At. Peñacastillo	27	6	7	14	21	39	19— 7
At. España	27	7	2	18	32	59	16—10
Torina	27	3	5	19	18	72	11—15

PRIMERA REG.

Escobedo	3	— Marina Cudeyo	0
Minerva	2	— Revilla	0
Sámano	3	— Comillas	1
Siete Villas	2	— Cartes	3
Cabuérniga	0	— Monte	2
Ramales	4	— Colindres	1
Valdáliga	1	— Ribamontán Mar	0
Ruiz Capillas	0	— San Román	2
Pontejos	3	— Toluca	1

	J.	G.	E.	P.	F.	C.	Ptos.
Toluca	26	21	2	3	79	24	44+20
Ramales	26	17	3	6	70	39	37+13
Minerva	24	16	4	4	52	20	36+10
Cartes	26	14	5	7	45	39	33+ 5
Escobedo	24	14	4	6	42	26	32+ 8
Monte	26	14	4	8	45	39	32+ 8
Sámano	25	13	4	8	42	34	30+ 4
Comillas	25	14	1	10	43	35	29+ 3
Cabuérniga	26	12	3	11	37	34	27+ 1
Colindres	26	11	5	10	30	31	27+ 1
Ribamontán Mar	26	8	6	12	37	37	22— 2
Revilla	25	9	3	13	32	42	21— 5
Pontejos	26	8	4	14	33	46	20— 6
Siete Villas	24	8	4	12	32	47	20— 4
Valdáliga	26	8	3	15	35	44	19— 7
At. Deva	25	5	7	13	31	49	17— 9
Marina Cudeyo	24	7	2	15	34	46	16—10
San Román	26	6	3	17	23	55	15—11
Ruiz Capillas	26	0	5	21	15	70	5—19

Los encuentros Siete Villas-Marina de Cudeyo y Escobedo-Minerva, están pendientes de terminación.

El pasado sábado, asamblea especial en el Agora, donde unos señores se reúnen para establecer qué es lo que va a hacer con un dinero que no les pertenece. Ni más, ni menos. Se convoca a los que en su dia fueron donantes de fondos, se convoca a los jubilados y se convoca, según parece, a todo el pueblo. Resultado, alrededor de ciento cincuenta personas presentes en el acto, lo que da una idea de cómo se toma la gente estas llamadas a la información. Y eso, a pesar de un despliegue megafónico ambulante de aqui te espero.

En una palabra, la gente que asiste va, en principio, a ver qué pasa, a escuchar y a dar su opinión, si le dejan. Veamos cómo se desarrollan los acontecimientos.

Jubilados, sí; pero tontos, no

En principio,la mesa, ¡cómo no!, presidida por los jefazos del ICU, que, por supuesto, deberán ser los encargados de rendir cuentas. Ahí se habla de que se dispone de unos dos millones largos de pesetas, que esta cantidad rinde al mes unas dieciocho mil pesetas, etcétera.

Interviene el señor Arias, concejal de ICU; que según parece tiene un asunto de invertir esas pesetas Se propone este señor adquirir unos contenedores para depositar la basura, asi como una especie de grúas neumáticas a instalar en los camiones de recogida, que sirvan para retirar los depósitos aludidos. Asimismo, adquirir nuevos carros manuales para la recogida. Alguien dijo que esa idea era del señor Diaz Munio y él respondió que no era cierto, pero que no se oponia a la misma. La gente ya comenzó a ponerse nerviosa ante el cariz que tomaban los acontecimientos y ante panorama tan desolador.

Habla un jubilado, el señor Vitoria, y dice que ese dinero tiene que revertir en los jubilados y en nada más. El señor Diaz Munio afirma que la Caja de Ahorros no permite ninguna modificación dentro de las instalaciones o lacales que ya tiene instalados. Algunos jubilados piden que ese dinero sea destinado a financiar excursiones de tipo cultural y recreativo y alguien de entre el público: «Y les ponemos una sauna también».El señor Diaz Munio dice que silencio y menos cachondeo.

Otras personas (no jubilados) proponen la instalación de una casa-cuna (pasamos de la tercera edad a la primera en pañales). Otro s asistentes, todos del mismo palo, piden un hogar juvenil (habrá que decir que ya existe en Castro). Patiño dice que los ancianos del Hospital están muy necesitados de muchas cosas y que se les ayude. Su propuesta es desestimada en su totalidad. Hay otras gentes (también no jubilados) que piden una Biblioteca, etcétera.

El señor Saráchaga, antiguo concejal del PSOE, da a luz sin comadrona y proclama: «Que el actual Hogar del Jubilado, no es un Hogar, sino un refugio». Le faltó añadir, antiatomico, con lo cual hubiera quedado bordado.

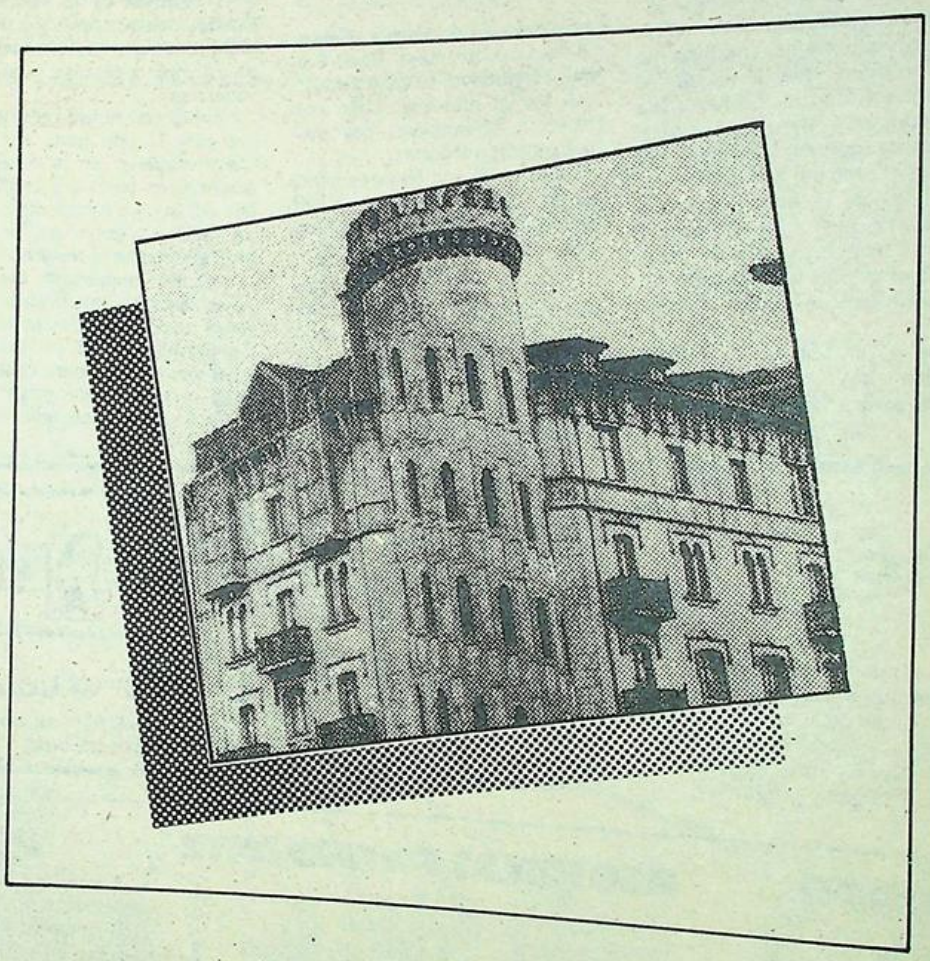

Seis destinos

Total, que se llega a una conclusión, y es que puede haber seis destinos en los que pudiera ser empleado el dinero a tenor de lo que la gente pide (no los jubilados). Es curioso, pero es asi.

Los destinos posibles son: Elementos para la recogida de basura, instalación de una casa-cuna, Casa de la Juventud, una Biblioteca, excursiones (ahi parece que si los jubilados dijeron algo) y, por último, dejar el dinero donde está.

Alguien del ICU dijo que «ya es hora de que los jubilados hagan algo, que se les ha dado todo hecho». Nosostros, desde esta crónica, decimos que, naturalmente, que hay que dárselo todo hecho. Ellos han sido los que dejando su sudor y a veces el pellejo, han levantado a una España empobrecida y amargada después de una horrible guerra. Estaria bueno que se les fuera a escatimar un duro, y de esfuerzos, ni uno, ya hicieron suficientes cuando los pudieron hacer.

De sobra saben ellos, que esto es un tema más que politizado por unas fuerzas politicas castreñas, pero no les ha dado resultado.

Sacaron el asunto del Hogar del Jubilado, antes de las últimas elecciones sabiendo que este asunto estaba ya en marcha, pero claro, habia que hacer ver a los mayores que tal y que cual. Ahora que se aproximan las próximas, el mismo tema en candelero Ya está bien de política. ¿Por qué no ha aparecido el dinero hasta ahora? Pues porque interesa a otros intereses que sea ahora cuando aparezca. Asi es.

El señor Miguel Angel Brizuela dice que el dinero se esté quieto hasta ver qué pasa, si Lolin se presenta, o no se presenta. La gente se queda un poco extrañada ante tal elucubración. Habrá que saber qué quiere decir esta persona con semejante frase. ¿Qué tendrá que ver Lolín con el dinero del Hogar...? Lolín ya cumplió su cometido para con los jubilados de su pueblo..., hacer todo lo posible y más, para que el Hogar esté hecho, y ahí está.

El Hogar lo ha hecho la Caja de Ahorros de Santander, que es quien ha puesto treinta y tantos millones de pesetas para ello a fondo perdido. Además, fueron los jubilados de Castro quienes se dirigieron a Lolin en su día, a ver qué se podia hacer en este asunto. Se hizo la gestión y el Hogar ahi está. Por tanto, los que han hecho posible la obra han sido la Caja, los jubilados de Castro y el alcalde con algunos colaboradores castreños, vinculados a la Caja.

Cuando ICU comenzó a pasar la boina, ya sabian de sobra que el asunto estabaa en marcha y por el buen camino.

Tomadura de pelo

Volviendo a la asamblea, hay que explicar que los jubilados presentes al ver que se les estaba tomando el pelo, optaron en su gran mayoria por abandonar el local, no creyendo lo que estaba presenciando, y viendo cómo su dinero era manipulado vergonzosamente.

Se realizan una serie de particulares votaciones y por eliminación se llega a que predominan dos ideas o proyectos. Destinarlo al asunto de la basura y otra, dejar el dinero donde está. Pero cosa a anotar, los jubilados no participan en la votación, porque se han marchado hace rato.

El señor Cobo les pone verdes a los jerarcas «administradores» y el propio Eulogio estaba a juzgar por su aspecto, de muy malas pulgas ante lo que estaba presenciando.

La cosa es que no se ha quedado en nada, aunque se supone que habrá una nueva reunión. Nuestra opinión y que suponemos y suponemos bien, comparte el pueblo de Castro, es que se trata de un dinero recaudado con un destino muy concreto, el del Hogar del Jubilado y, por tanto, sólo los jubilados tienen que ser su destinatario y beneficiarios.

El que lo dio de buena fe, lo dio con ese fin y no otro, así que no se venga a defraudar y politizar al honrado ciudadano, que fue el que «soltó la gallina», más que legalmente lo tiene que recibir.

La asamblea no es lícita. Por lo menos ese tipo de asamblea. Es concebible un acto, al cual asistan los jubilados, tanto en las sillas como en la mesa, que asista el pueblo que quiera a ver qué pasa con su dinero, y que asista un caballero responsable del dinero. Pero que su presencia sólo sirva... para entregar un talón por la suma en ciernes, y ahí acaba su labor. Lo demás, sobra.

Ese dinero tiene que ser entregado sólo y exclusivamente a los jubilados y administrado por ellos o por quien ellos quieran.

Ellos mismos pueden formar un comité directivo de administración de tales fondos y darles el destino que crean conveniente, tanto bien al principal de la suma, como a los intereses que ella devengue.

A ver si resulta que ahora los mayores...son menores de edad.

PERISCOPIO

LA Ilustración DE CASTRO

Director: JULIO POO SAN ROMAN . Editor: «LA ILUSTRACION DE CASTRO, S. A.»- Año LXXXIII Núm. 4.236 - 20 de marzo de 1982 - Precio 35 pesetas

Según el Instituto Nacional de Estadística

Tenemos dos millones de parados

Durante el cuarto trimestre de 1981 se registró una reducción en el ritmo de pérdida de puestos de trabajo, según una primera estimación oficial. La caída del empleo durante el último trimestre del pasado año fue de 91.000 personas, que frente a las 135.000 personas de igual período de 1980, supone una cierta recuperación.

Si sumamos la cifra de caída del empleo del trimestre anterior, se deduce que el aumento del paro durante el segundo semestre de 1981 (julio-diciembre) fue de 94.000 personas, frente a las 174.000 de igual período de 1980. Es decir, que habría que crear 94.000 puestos de trabajo en 1982, y no perder más, para cumplir el ANE.

Aunque la Encuesta de Población Activa del Instituto Nacional de Estadística correspondiente al último trimestre de 1981 no se va a hacer pública hasta los próximos días, una primera aproximación sitúa el número de parados en torno a 1.960.000 personas, frente a los 1.887.800 parados de finales del tercer trimestre. Estas cifras no incluyen los activos marginales (temporeros), en cuyo caso el número de parados habrá superado los dos millones de personas.

El Ministerio de Trabajo cifró el número de parados registrados en 1.743.000. De esta forma, la tasa de parados se sitúa, según el INEM, en el 13,86 por ciento de la población activa, y según el INE, alrededor del 15 por ciento (este dato se conocerá con exactitud en los próximos días).

Otros datos que se barajan en estos momentos por el equipo económico del Gobierno —a falta de la EPA— es la evolución del empleo por sectores durante el cuarto trimestre de 1981. Según estos datos, la caída del empleo fue alta en la industria (—56.000 personas, frente a —40.000 en igual período de 1980) y agricultura (—27.000 frente a —20.000), y se recuperó en construcción (—2.000 frente a 44.000) y servicios (—7.000 frente a —3.000).

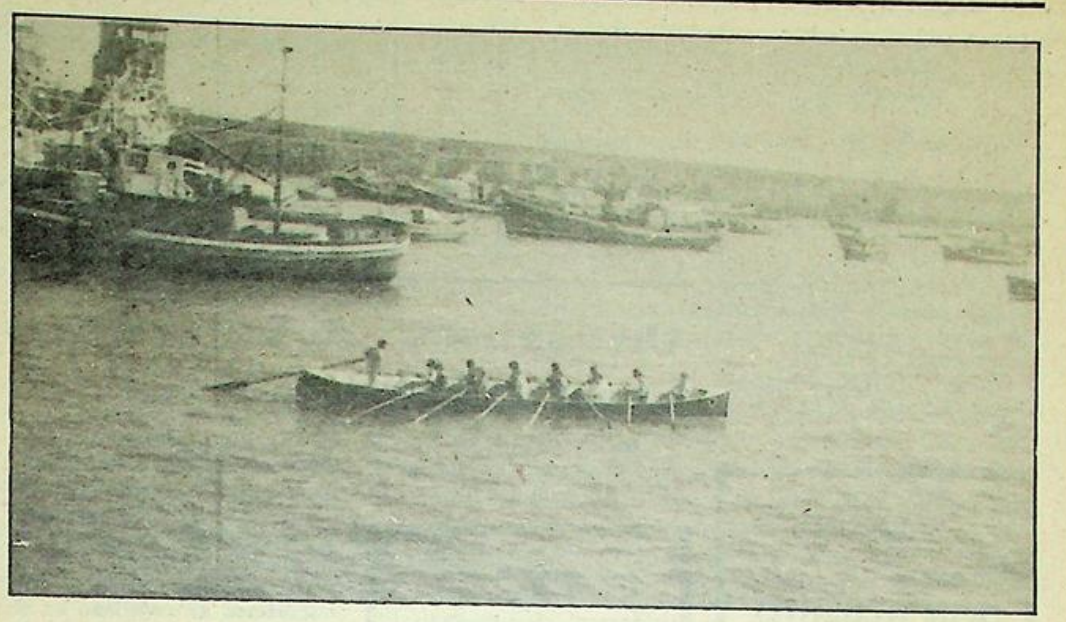

"La Marinera", viento en popa

La formidable directiva que preside Juan Mari Ulloa está trabajando intensamente y a la chita callando, que es como se hacen las grandes cosas, para que nuestra «Marinera» vuelva esta temporada presente a reverdecer triunfos y éxitos pasados.

Para ello vemos todos los días a nuestros remeros hacer «footing» por las calles y monte, después de los consabidos ejercicios físicos en los locales de la Sociedad, bajo la atenta mirada del preparador Juanjo Ruiz.

Los domingos, «La Marinera» se baña en nuestras aguas, para que los remeros vayan tomando el pulso a la embarcación, buscando ese acoplamiento indispensable para poder competir y la resistencia suficiente para soportar esa veintena larga de minutos que dura el gran sacrificio de una regata.

Pero no solamente la Sociedad está preparando nuestra «Marinera», sino que también está preparando a tope a los remeros para el banco móvil en el que van a participar ampliamente esta temporada, así como en bateles y trainerillas, todo ello con la vista puesta fija en la gran embarcación.

Según los «técnicos» del muellecillo, parece que tenemos buena tripulación, lo que nos alegra enormemente porque redundará en alegría de de todos.



¿Qué ocurre con el correo?

Desde que el ferrocarril Castro-Traslaviña dejó de funcionar, habían transcurrido pocos meses más, cuando se hizo cargo de traernos el Correo desde Bilbao el autobús de línea.

No nos quejamos, ni mucho menos, del servicio que presta la Compañía de Autobuses Castro-Bilbao, puesto que lo hace a la pefección, pero sí vamos a puntualizar ciertos aspectos con los que no estamos de acuerdo.

De todos es sabido que Castro carece de estación de autobuses —no porque lo hayamos silenciado— y por tal motivo, cuando llega el Correo —casi todos los días en gran cantidad— es depositado en el suelo sobre la misma calzada o sobre la acera. Las numerosas sacas son trasladadas por un maletero hasta la Oficina de Correos.

Si hace buen tiempo, la cosa no tiene «malicia», pero cuando llueve ya es otra cosa distinta, puesto que las sacas sobre el agua y el barro quedan y la escena, de verdad, no es nada edificante.

Sabemos que diariamente llega desde Bilbao hasta Somorrostro un furgón-correo con la correspondencia para toda aquella zona. ¿Tanto le cuesta a Correos que el citado furgón prolongue su recorrido hasta Castro? Pensamos que un cuarto de hora más de recorrido no supone nada y máxime cuando el citado vehículo permanece en Somorrostro toda la mañana.

Hacemos un llamamiento al jefe de Correos de Castro para, que si está en sus manos, resuelva este asunto. ¡Correos tiene que dar otra imagen, caramba!

En los días 23 y 30

Semana gastro-nómica en Castro

Entre los días 23 al 30, ambos inclusive, de este mes de marzo, se desarrollará en nuestra ciudad, y concretamente en el «Mesón Segoviano», con la participación de cocineros y «gourmets» de proyección nacional, una «Semana Gastronómica Cántabro-Segoviana».

A lo largo de la misma se prepararán platos exquisitamente condimentados de la cocina típica de Cantabria, así como otros también de Segovia.

Especial relevancia tendrá la comida que se preparará el día 25, servida bajo los arcos de «La Correría», donde se degustará el plato «Olla de Mataporquera», durante la cual se celebrará también una manifestación folklórica a base de dulzaina segoviana, y el pito y tamboril de Cantabria.

INDICE LOCAL

Farmacias de guardia

Domingo, 21: SANTISTEBAN.
Semana del 22 al 27: ROVIRALTA.
Domingo, 28: ARCE.

Movimiento demográfico

NACIMIENTOS: Jonathan Barajas y Villar, hijo de Juan José y de María Luz; Ytxaso del Campo y Merino, de Roberto y de María Yolanda.

MATRIMONIOS: Daniel María Colina y Tueros con María Angeles Lizauin y Manero; Luis Arechabala y Merino con María del Pilar del Val y Varona.

DEFUNCIONES: Alejandro Castillo y Carasa, de 58 años de edad.

La esposa, hijos, hijo político, hermanos, nieto, hermanos políticos y demás familiares de

DON ALBERTO MORALES EROSTARBE

(CHILI)

Q. E. P. D.

AGRADECEN las manifestaciones de dolor recibidas, así como la asistencia a los piadosos actos celebrados.

Castro Urdiales, 18 de marzo de 1982.

HORARIO DE MISAS

DIARIO

8,30: Colegio Corazón de María.
8 tarde: Iglesia Sagrado Corazón.
8 tarde: Colegio Corazón de María.

VISPERAS DE FIESTA

8 tarde: Iglesia del Sagrado Corazón.
8 tarde: Colegio Corazón de María.

DOMINGOS Y FESTIVOS

MAÑANA

9: Convento MM. Clarisas.
9: Colegio Corazón de María.
9,30: Iglesia Sagrado Corazón.
11: Parroquia Santa María. (NIÑOS).
11: Colegio Corazón de María.
11,30: Capilla Santo Hospital.
12: Iglesia Sagrado Corazón.

TARDE

1: Capilla Brazomar.
1: Colegio Corazón de Marís.
6,30: Iglesia Sagrado Corazón.
7: Colegio Corazón de María.

EL TIEMPO EN CASTRO URDIALES

Mes de marzo de 1982

Fecha — Día	TEMPERATURA Máx.	TEMPERATURA Mín.	VIENTO Direc.	VIENTO Fuerza	ESTADO DEL MAR	ESTADO DEL CIELO	LLUVIA m.2
5 Sábado	14	17	N.W.	Moderado	Marejada	Cubierto	1
6 Domingo	13	17	N.	Débil	Marejadilla	Despejado	0
7 Lunes	12	8	W.	Moderado	Marejada	Nuboso	13
7 Martes	13	8	N.	Flojo	Marejadilla	Nuboso	0
9 Miércoles	13	8	N.	Débil	Marejada	Cubierto	0
10 Jueves	15	8	W.	Débil	Marejada	Cubierto	3,5
11 Viernes	15	11	N.W.	Débil	Marejada	Nuboso	0

Un castreño, director de un organismo internacional

José Luis Alonso de Huarte, que aunque nació en San Sebastián, vivió la mayor parte de su vida entre nosotros, ha sido nombrado director de la División de Idiomas del Departamento de Administración del Organismo Internacional de Energía Atómica (OIEA).

Hasta ahora era el jefe de traductores al castellano en el mismo organismo con sede en Viena, donde reside desde hace unos catorce años, habiendo trabajado antes en Ginebra, en funciones similares en las Naciones Unidas.

José Luis vino a Castro siendo un niño, cuando sus padres, don Luis y doña Josefa, tomaron la empresa del Teatro de la Villa y, posteriormente, compraron el Balneario conocido después como Hotel Miramar, que sigue verteneciendo a la familia y que regenta su hermano Julio Antonio, director, a su vez, de la Escuela de Náutica de Portugalete.

A José Luis, y a toda la extensa familia Alonso, nuestra felicitación por tan importante nombramiento, que enorgullece a todos los castreños.

†

PRIMER ANIVERSARIO DEL SEÑOR

DON NICOLAS MOJA JUARESTI

Falleció en Castro Urdiales el día 26 de marzo de 1981, a los 70 años de edad, confortado con los Sacramentos y la Bendición Apostólica de Su Santidad.

Q. E. P. D.

Su esposa, doña María Martínez Tubet; hijos, doña María Carmen, don Luis y doña María Isabel; hijos políticos, don José Luis Careaga Artiach, doña María Carmen Liendo Arce y don José Manuel Corrales Villota; hermanos, don Felipe, doña Teresa, don Luis, doña Dolores, doña Oliva y don Pedro; nietos, hermanos políticos, sobrinos, primos y demás familia,

RUEGAN a sus amistades encomienden su alma a Dios y asistan a la misa aniversario que se celebrará en la iglesia del Sagrado Corazón, el viernes, 26 de marzo, a las OCHO de la TARDE, por lo que les quedarán muy agradecidos.

Castro Urdiales, 21 de marzo de 1981.

Dibujos de temas castreños

Para la edición de unas láminas realizadas por dibujantes castreños tituladas «Imágenes de Castro», se ha solicitado de la Corporación una subvención de 350.000 pesetas, de las que parece se van a entregar cantidades parciales de forma escalonada porque la tesorería municipal no está en los momentos actuales para dispendios convencionales.

AUTOBUSES «INTRA» Y «ALSA» A: LAREDO - CASTRO - RAMALES
SANTOÑA - ASTURIAS - GALICIA - MIRANDA Y LOGROÑO
BAR-RESTAURANTE-HOSPEDAJE

MACHICHACO

Calderón de la Barca, 9. Teléfono 221041. SANTANDER

LA ILUSTRACION DE CASTRO

(Depósito Legal: SA. 25-1977)
Redacción y Administración:
Travesía de la República Argentina
Apartado 66
CASTRO-URDIALES

Precios de suscripicón:
Trimestre: 450 pesetas.
Un años: 1.800 pesetas.
Extranjero: 2.100 pesetas año.

(PAGO ADELANTADO.)

Imprime: EDITORIAL CANTABRIA, S.A.



TELEFONO: 861930

PROGRAMACION

Sábado, día 20: «Interiores».
Domingo, Día 21: «Tarzán, el hombre mono».
Lunes, día 22: «Tarzán, el hombre mono».
Miércoles, día 24: «Cerdos con alas».
Jueves, día 25: «Alicia, en el país de las porno maravillas».
Sábado, día 27: «La doctora arma el lío».
Domingo, día 28: «Bronco Billy».

NOTA.—Todos los domingos y días de fiesta, a las 4,30, película especial para niños, tolerada.

Oración al Espíritu Santo

Espíritu Santo: Tú que me aclaras todo, que iluminas todos los caminos para que yo alcance mi ideal, Tú que me das el don divino de perdonar y olvidar el mal que me hacen y que en todos los instantes de mi vida estás conmigo, yo quiero en este corto diálogo agradecerte por todo y confirar una vez vez más que nunca más quiero separarme de Ti por mayor que sea la ilusión material. Deseo estar contigo y todos mis seres queridos en la gracia perpetua. Gracias por tu misericordia para conmigo y los míos.

Rezar tres días seguidos con confianza.

Gracias al Espíritu Santo por la gracia obtenida.

A.F.

Necrológicas

Joaquín Arozamena Gorriarán

A los 74 años de edad, y ... do menos podía esperarse ... la vitalidad de este señor ... enfermedad imprevista, ... con su vida. Las ... recibidas en el Centro ... Valdecilla, no pudieron ... este desenlace que ha ... nuestro pueblo de uno ... marineros más simpáticos ... mejor conservaba en su ... datos personales del ... Castro.

En la iglesia de Santa ... en el Cementerio Municipal ... Ballena, tuvieron lugar los ... en sufragio de su alma, ... vieron asistidos por la ... en pleno. Este semanario ... hacer constar el sentimiento ... ha producido hondo pesar.

Alejandro Castillo Carasa

También la muerte ... arrebatado a este pescador ... edad de 56 años. Desde su ... cia se dedicó en unión de sus ... manos a la captura de ... en una embarcación ... permaneciendo toda la ... siempre unida y dedicado ... pleno esfuerzo a la actividad ... la mar.

Una enfermedad traidora ... minando su salud y a pesar ... ánimo, y de la resignación ... que aceptó su dolencia, ... sus días, dejando un sentido ... de pena entre toda la multitud ... amigos castreños.

A los actos funerarios ... lebrados en Santa María, y ... conducción de sus restos, ... una ingente masa de pesca... y amigos, que expresaron ... duelo al que se une LA ILUSTRACION DE CASTRO.

Benjamín Bárcena Alonso

Entre los rincones más ... nocidos del Castro tradicional ... figura el establecimiento ... nominado «El Resbalón», ... fue fundada por el difunto ... que escribimos estas líneas, ... hermano suyo llamado Zacarías ... instaló un local dedicado a ... venta de vinos en la calle ... Rúa, denominado «El ... balón», y a éste se le conoció ... mo el Resbalón Grande, y a ... Benjamín, unos metros más ... abajo, se le llamaba El Resbalón ... Pequeño. Con el paso del tiempo ... han llegado a desaparecer los ... «Resbalones», pero en el recuerdo ... do en todos los castreños ... manece vivo lo que fue la figura ... de los Hermanos Bárcena, ... además de los dos referidos, ... podemos omitir a Federico, ... bién dedicado durante toda ... vida al comercio.

Con la muerte de Benjamín ... que ha tenido lugar en Bilbao, ... un Sanatorio de la capital ... caína, el sábado 13 de marzo, ... los 79 años de edad, se ... una generación de los hermanos ... Bárcena.

El Resbalón tiene ... datos históricos para los ... treños, y para los forasteros ... venían a degustar los vinos ... Rioja, Aragón y Valdepeñas ... que eran servidos en unos ... monumentales de cuarto ... medio litro. La vasija que ... coleccionar Benjamín para ... clientes, constituía una ... tica pieza de museo.

Ai testimoniar esta ... parable pérdida, nos asociamos ... al dolor de todo el vecindario ... castreño.

TIEMPO PASADO

"LA ILUSTRACION" en los años 40

20 de marzo de 1949

«ESPAÑA DEFIENDE LA PAZ MUNDIAL

Los belicistas se frotan las manos de gozo, cada vez que se habla de la guerra.

Sin embargo, los hombres que aman al prójimo como a sí mismos la aborrecen y desean vivir en paz para evitar que de nuevo se produzca la destrucción desoladora que acaba con la vida de los seres y quema la tierra, calcinando la flora de los campos con sus doradas espigas que han de darnos el pan de cada día.

Los belicistas son aquellos hombres que queriendo dominar el mundo bajo sus dogmas o doctrinas emplean la razón de la fuerza para avasallar a la fuerza de la razón que le asiste a cada país para vivir su propia vida, con sus leyes y costumbres tradicionales arraigadas en muchas generaciones anteriores.

También quieren la guerra los hombres crueles que odian a sus semejantes y gozan haciendo daño, dominados por sus malos instintos y sus apetencias vandálicas, esperando la ocasión oportuna para lanzar el anzuelo de sus ambiciones egoístas, en el río revuelto del desorden que en todas las guerras se originan, con perjuicio del pueblo laborioso que tan afanoso trabaja para asegurar su bienestar.

Dos grandes potencias están enfrentadas disputándose la dominación del mundo: el capitalismo y el comunismo.

Los imperios capitalistas se resisten a conceder la independencia soberana de los países que tienen sometidos como esclavos y en calidad de colonias.

Por otra parte y con el pretexto de reivindicar a los trabajadores, Rusia quiere seguir su marcha triunfal por el continente europeo, imponiendo su diabólica dictadura bolchevique, que subyuga la libertad de los pueblos bajo el terrorífico procedimiento del crimen y la traición.

¿Dónde existe la democracia y la libertad que pregonan a todos los vientos?

¿Hasta dónde van a llegar los abusos de los poderosos?

¿Es que cada nación no tiene derecho a vivir con arreglo a sus leyes y costumbres tradicionales, si con ellas están conformes y viven con felicidad?

Entonces, ¿por qué no respetar este derecho indiscutible?

No crean que siempre serán poderosos los Gobiernos que quieren sólo serlo utilizando la razón de la fuerza, sino los que por su propio esfuerzo saben respetar la soberanía de los pueblos para afianzarse en el poder, y no los que por el terror quieren sostenerse caprichosamente.

Todos los países quieren ser gobernados por hombres justos, que con ecuanimidad rijan sus destinos, dando a cada cual lo qe en justicia le corresponda según las leyes soberanas.

España, baluarte de la cultura y la civilización, se levanta arrogante ante la incomprensión cervil de los Estados capitalistas y y la barbarie de los comunistas, dando ejemplo al mundo entero, de que en todos los pueblos ha de implantarse la justicia social, sin la cual no habría paz ni sosiego en los hogares humildes, que son los más necesitados de ella.

Y si algunos, cándidamente creen que ante el panorama bélico que se comtempla en el mundo, España se atemorizará, están equivocados.

No consentirá que nadie se mezcle en los auntos que sólo a los españoles compete resolverlos.

Cuando llegue la ocasión sabrá cumplir airosamente y con dignidad, con el deber y la obligación que se ha impuesto, de no solamente salvar su soberanía nacional y sus santas tradiciones que conserva, sino que trabajará y luchará con denuedo hasta conseguir la paz universal que deseamos». —**Modesto Díaz de León.**

EL TIEMPO

El tiempo continúa siendo bueno. Hubo algún día de lluvia mansa, pero sin que las cosas pasaran a mayores.

El ambiente es, en realidad, propio de la época y se puede pasear por las calles, siendo muy agradable la temperatura.

Hay algunos pequeños cambios de temperatura propios de la primavera que se aproxima con los brazos abiertos.

Saludémosla con regocijo y pidamos a Dios que sea pródiga en sus días de luz y en venturosas prosperidades».

PISCIS

Reflexión cuaresmal (3)

Carta a la Iglesia doliente de Castro Urdiales

Querido hermano: Una nueva jornada semanal, y en busca de oasis en medio del desierto de la vida, quiero volver a pasar un rato contigo para renovar mi fe y mi alegría y encontrarme de nuevo con Cristo al encontrarme contigo.

A lo mejor me dirás, que cómo así tanto halago, cuando tú te sientes muchas veces desilusionado y deprimido y tienes que hacer mucho esfuerzo para sobreponerte al dolor.

Pues la razón es muy sencilla, aparte de las que el otro día comentamos considerando las sugerencias de Pascal y Gabriel Marcel sobre el dolor talismán de almas próceres; tengo que ofrecerte hoy y comentar contigo lo que nos dice el mismo Cristo y los valores del dolor que se manifiestan a través del Evangelio.

Cuando Cristo se encontró camino del Calvario con las piadosas mujeres, les dijo que no lloraran por El, sino por ellas y por sus hijos, como diciendo que no han de pretender aliviarle a El de su dolor llorando por El, sino tomando también ellas su cruz, sus sufrimientos.

En otra parte dice Cristo: «Si quieres seguirme toma tu cruz, no la mía, ven y sígueme».

Es, pues, la consigna que nos da Cristo para ser sus discípulos. ¿Y, qué mayor timbre de gloria que ser discípulos de Cristo...?

El mismo Cristo nos deja como herencia una astilla de la cruz a todos y cada uno, y unos se pasan la vida queriendo desecharla inútilmente, mientras que los que la aceptan son los que realizan a plenitud su personalidad.

Santa Teresa nos dice: «Los ángeles nos envidian porque ellos no pueden sufrir como nosotros por Cristo. Y en otra parte nos dice: Cristo, cuanto más nos quiere más nos prueba en el sufrimiento.

Convéncente de este hecho: El dolor de los mártires es el que ha conquistado el mundo, siendo triturados como el grano de trigo y produciendo la espiga dorada de los cristianos.

Y para tu mayor consuelo has de saber que tu dolor tiene valor redentivo como el mismo dolor de Cristo, por tanto podemos decir que nuestro dolor es como nuestra misa, que añadimos a la misa que celebrara Cristo en el Calvario. Y aunque te parezca que exagero, tengo que afirmarte que sin nuestro dolor no tendría valor efectivo la redención de Cristo. Así lo ha querido El.

La Virgen es corredentora por el dolor. «Una espada traspasará tu corazón». Sufrió el mayor tormento humano cual es el tormento de la soledad, tanto por parte de su Hijo, como por nuestra parte.

Por tanto, amigo, que sientes el dolor en tu propia carne y en tu propio corazón, da este sentido redentivo a tu sacrificio y únete el sacrificio del altar.

El dolor es la liturgia del amor, de modo que la mejor manera de expresar el amor sincero es el dolor.

Y Cristo dice que la mayor manifestación de amor, es el dar la vida por el amado, por eso, hermano, Cristo nos ha manifestado su amor en el dolor de la muerte y de esta manera el Calvario, cumbre del dolor, se ha convertido en el centro de la historia humana.

Adiós, carísimo, me ha sido de gran satisfacción el pasar este rato tan ameno junto a ti, pues me hacer ver valores de la vida que sólo tú eres capaz de hacérmelos ver, que ni la ciencia humana ni la técnica es capaz de darme una visión de la vida tan profunda y tan maravillosa; ya que la ciencia humana lo único que puede traerme es la angustia por su impotencia en descubrir valores en el dolor. Y si no es contigo y desde Cristo, para mí, no tiene sentido el dolor.

Te dejo de nuevo, amigo, deseándote que Cristo sea el centro de tu vida para que nunca te falte la sonrisa, que sólo puede dar el amor de Cristo.

Tu amigo que te admira,

La Comunidad Cristiana



Mi sueño

Una nube de polvo
pasó por mi lado.
Me agaché a recogerla
y dije pensando:
qué será de tu cuerpo,
mi sueño dorado,
cuando el fuego sagrado
me queme y destruya
lo que más yo he amado.

Tus cenizas de polvo
en el aire quedaron
y me iré a mi sueño,
que soñando he quedado,
y desplegué mis alas
y me marché volando,
y llegando a lo alto
encontré mi alma
que en el suelo había quedado.

Maica Thonón

Guriezo

La red comarcal de carreteras, positiva

Merced a la positiva labor de mantenimiento, la red viaria comarcal que incide en este Municipio de Guriezo, puede considerarse muy positiva a todos los efectos, no obstante y con el afán de mejorar, su trazado podría modernizarse con un adecuado ensanchamiento en el tramo comprendido desde la localidad de El Pontarrón hasta la entidad de Tresbusto.

A este respecto hay que indicar que también se hará mejorado sustancialmente los enlaces parciales que corresponden a las entidades de Hoyo Menor y La Granja, dado que la diversificación del tráfico existente en ambos sentidos ha sido muy efectivo.

Otro punto a considerar es la canalización del firme en la zona de La Junquera y Molino Terio, donde antes de los trabajos efectuados, las inundaciones de la calzada eran frecuentes obstaculizando así el tránsito rodado.

En el capítulo de mejoras, sería conveniente colocar señales luminosas en el «Stop» de El Pontarrón, dado que en este punto se bifurcan los itinerarios de la Nacional 634 y de Villaverde de Trucíos, y si a esto añadimos la ubicación en el Municipio de las distintas empresas fabriles de manufacturas metálicas y alimenticias, bien podemos indicar que el interés en mantener en perfecto estado las carreteras locales es un aliciente para la proliferación del transporte de mercancías, por demás importante cara al desarrollo económico de los diferentes núcleos urbanos.

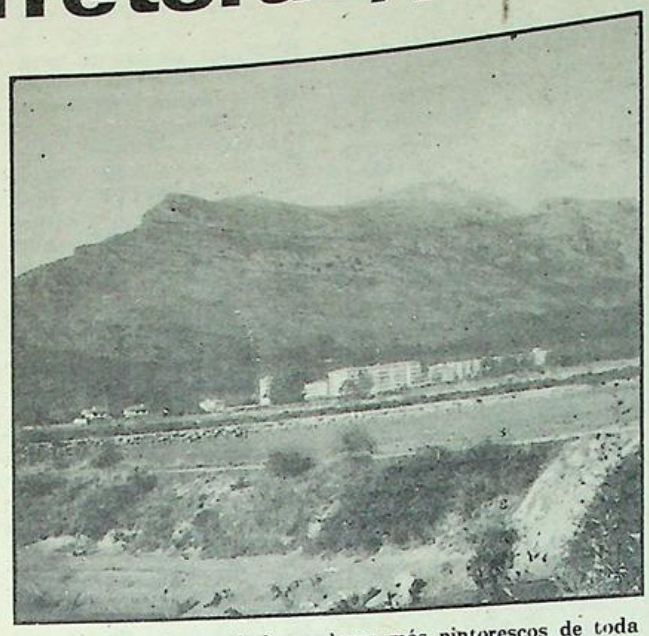

Vista general de uno de los enclaves más pintorescos de toda nuestra zona de influencia y que está siendo masivamente frecuentado.

Masiva afluencia de viajeros a los enclaves costeros de la zona

Urge la construcción de la tribuna del Mioño, F. C.

Muchos viajeros en la zona costera

A pesar de la época invernal, cuando los índices climatológicos son benignos, es vigente la afluencia de viajeros a los enclaves costeros de toda nuestra zona de influencia, con prefcrencia los ubicados en Oriñón y Arenillas.

Nuestros principales «clientes» proceden de las provincias limítrofes, que encuentran en estos pintorescos y atractivos entornos el lugar ideal para su acostumbrado descanso de fin de semana.

Existen además otros argumentos de «peso» cuales son las especialidades gastronómicas en los diferentes restaurantes de la comarca.

Aquí la cocina tradicional y casera es digna de todo elogio y capaz de satisfacer el paladar más exigente. Por otro lado, la diversidad de espacios libres y la posibilidad de adquisición de gran variedad de mariscos en Arenillas, ponen en primer plano el entornd costero que nos ocupa.

A este respecto, y por lo que concierne a los datos recientemente recibidos, hemos de indicar como el aumento del tránsito rodado y la afluencia de visitantes se ha cifrado en un incremento del orden del 16 por ciento en relación al año anterior.

No obstante y de cara a la próxima temporada estival, hay que promocionar aún más estos inigualables lugares, dotándoles a la vez de más arterias de penetración que faciliten su recorrido en todo tiempo, a fin de que el movimiento turístico esté asegurado.

Urge la construcción de la tribuna del Mioño, F. C.

Para nadie es un secreto que la devastadora detrucción de la tribuna del Mioño, F. C., causó un grave problema a esta entidad deportiva, que es preciso solucionar de forma definitiva.

Lógicamente, ésta, en su actual disposición, ofrecía comodidad y abrigo al aficionado y era un aliciente a tener en cuenta a la hora de acudir a los encuentros programados.

Pero la llegada apocalíptica del viento dio al traste con las instalaciones y por pertenecer a un club modesto, el perjuicio es aún mayor.

Es preceptivo, que la directiva y los órganos colegiados del club se haya dirigido a los estamentos provinciales y nacionales del deporte para que, acompañando un completo «dossier», convenientemente ilustrado gráficamente, demanden la correspondiente subvención, que tanta falta hace para reponer la tribuna, pero al rehacerla que se efectúe de forma sólida y consistente al objeto de que pueda resistir las embestidas climatológicas a todos los niveles.

Además el pundonor del equipo bien merece este esfuerzo que no dudamos irá acmpañado de otras mejoras, cuales son el ensanchamiento y puesta en servicio del aparcamiento general en las inmediaciones del campo, todo ello con el concurso, como es natural, de Obras Públicas.

MARCOS

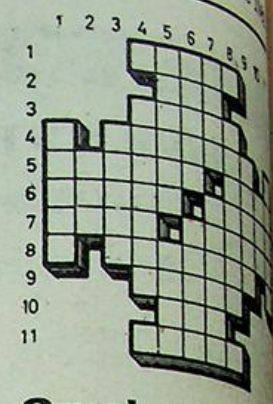

Crucigrama

HORIZONTALES.—1: Q… romana.—2: Valle de Sa… der. 3.—Ciudad alemana en … rritorio del antiguo Estado … Oldenburgo.—4: En sen… figurado y familiarmente, ad… de la persona que cansa o fa… con su pesadez.—5: Natural… la isla de Delos. Redada o la… de red.—6: Conjunto de a… males de carga, que sirve pa… trajinar. Deducir uno ante … juez su derecho o acción con… otro.—7: Plató de cine. Q… carecen de la bondad que debe… tener según su naturaleza … menino).—8: Capaz de flo… sobre las aguas.—9: Asegura… reparo de un daño que pue… sobrevenir.—10: Corriente de… agua.—11: Letra que se pone … las áncoras de un buque para … dicar que está asegurado.

VERTICALES.—1: Sig… numeral que entre los roman… valía 80.—2: Otorgues.—3: … Menean un líquido de una par… a otra para que se mezcle.—4: … Adornos en figura de espira… caracol que se colocan en a… gunos capiteles.—5: Encubr… disimula. Instrumento de pe… cusión argelino.—6: Efecto d… marearse. Especie de locur… caracterizada por agitación … tendencia al furor.—7: Deseo v… diente de algo. Familiarmen… acción de patear o dar patada… en señal de enojo. —8: Planta… silvestre de Cuba, cuyas hoja… son pectorales y a… tivenéreas.—9: Lugar o espac… pequeño que por alguna circuns… tancia particular se distingue … de lo que le rodea.— 10: Pie… —11: Signatura tipográfica… correspondiente al vigésimo… pliego de una obra.

Solución

…-11: R.
…rticales.—1: R.—2: …Mecen.—4: Volu…
…s.—5: Palla. Tar.—6: Mareo.
…ma.—:Sed. Pateo.—8: …
…ralia.—9: Rodal.—10: …
…-11: A.
…Horizontales.—1: M.—2: …
…s.—3: Varel.—4: Mole…
…—5: Delio. Bol.—6: …
…ma. Pedir.—7: Set. Malas
…s.—8: Natili.—9: Sanea.—10: …

Subvenciones de la Diputación a Oriñón y Cerdigo

Por la Diputación Provincial se ha acordado librar unas subvenciones por importe de 150.000 pesetas cada una, a las Juntas Vecinales de Oriñón para la reparación de dos puentes, y a la de Cerdigo, para la reparación de un depósito de agua para el suministro del pueblo.

MURILLO, HIJO

★ Pinturas ★ Lacas
★ Papeles Pintados
★ Telas Encoladas
★ Consejos de Decoración

Informes: RESTAURANTE "ANA"
Teléfono 862111

Taller AUTOMAR
servicio grúa
C/ ESTACION
TELEFONO 86 04 46
CASTRO URDIALES
CITROËN
CONCESIONARIO
PEUGEOT



Otañes, vista general.

Pueblos de Castro

Otañes (12)

Notas y curiosidades

En el censo recientemente elaborado, Otañes figura con 464 habitantes y en cuanto a efectos electorales están mezclados con los electores de Santullán, Lusa y Mioño.

RETROSPECTIVAS DEL CENSO.—Según el Espasa Calpe, Otañes contaba con 1.170 habitantes, y Setares con 721, además de otros 214 en Talledo, que aun perteneciendo a Ontón ha estado siempre en la zona de influencia de Otañes. Son datos de 1900, aproximadamente.

En el Bailly-Balliere-Riera de 1955 y con datos presumiblemente de dos o tres años antes, dice lo siguiente: OTAÑES, lugar de 955 habitantes de hecho y 1.111 de derecho. Escuelas nacionales, profesores, doña Presentación Ibarrondo, doña Carmen Fernández y don Nicasio López (director).

Farmacia de don Ricardo Ruiz Capilllas; jefe de estación, doña Pilar Magaz; párroco don Francisco del Campo Movilla; médico, don Jesús Ballesteros practicante, Don Antonio Burgos.

SETARES: 220 habitantes. Escuelas Nacionales y profesores: doña Micaela Marcos y Don Teodoro Samaniego.

TALLEDO: 142 habitantes; Escuela Municipal y profesores: doña Avelina del Hoyo y don Merino Rojo.

Descripción de OTAÑES, según el Espasa (tomo 40, página 1.111).«Lugar de la provincia de Santander, municipio de Castro Urdiales. En el valle de Otañes u Otañez, se encuentran, además, las aldeas de Bárcena, Campo la Puente, Calleja, Los Corrales, La Helguera, Herrán, La Jarilla, Llovera, Tejadillo y San Sebastián.

En él se han descubierto antigüedades romanas. La tradición dice que en tiempos muy remotos hubo en este valle un castillo que fue tomado por asalto, salvándose solamente un niño a quien su nodriza ocultó en su falda, por lo que fue llamado Garcifalda y fue vástago de la noble casa de Otañes».

Hasta el desarrollo de las minas de hierro por grandes empresas, como fue la de Setares, por don Ramón de la Sota y Llano, nacido en Castro Urdiales, las principales industrias eran de tipo artesanal o poco menos.

En Otañes existieron ferrerías desde tiempo inmemorial y se desarrollaban utilizando el mineral que extraín a «cielo abierto» en los abundantes yacimientos de la zona.

Necesitaban el carbón y no habiendo hulla, utilizaban el de madera que lo fabricaban en «chozas» con leña de roble principalmente, por lo que era tan importante la existencia de grandes bosques de roble y encinas que los mismos yacimientos mineros.

Para contar siempre con abastecimiento suficiente de leñas para fabricar carbón, se «descabezaban» los árboles, o sea se les cortaba a tres o cuatro metros del suelo a fin de que formaran copa y cada pocos años se podaban para hacer el carbón. Como anécdota pueden referirse algunos casos en que el industrial que compraba un arbolado de roble para el carboneo, se veía obligado por el vendedor a comprar también el terreno, ya que el valor lo daba el árbol y no el suelo.

La calidad del hierro que se fabricaba en estas ferrerías era tal, que todavía se ven clavos y herrajes en puertas antiguas de las casonas solariegas de aquellos tiempos y a pesar de los años trancurridos, apenas están picadas por el óxido.

Además de robles (rebollas), encinas y otras especies, había abundantes castaños que sufrieron una epidemia vulgarmente llamada «tinta» que contribuyó a su más rápida desaparición. Constantino de la Helguera hizo intentos de repoblación con una especie de castaño llamado «japonés», que resistía a la epidemis mejor que el español; pero dichos árboles que fueron plantados en un monte llamado Cerro de la Helguera, no prosperaron, eran de crecimiento lento y sus frutos muy pequeños.

En las laderas y terrenos no aptos para otros cultivos, existían viñedos (todavía hoy en Los Corrales y otros lugares, existen lugares conocidos por «Viñas»), con esta uva se fabricaba el «chacolí» y hasta no hace muchos años, en las grandes casas existían en la planta baja, habitaciones llamadas «rochas», donde se almacenaba y prensas de fabricación artesana para prensarlas.

LP

GARAJE
TIJUANA, S.A.

Javier Echevarría, Núm. 10

OFRECE
PLAZAS DE GARAJE

Teléfono: 860391

CHISPAS DE INVIERNO

Parece ser que aunque lentamente, el pueblo se va adecentando, las obras siempre tan «criticadas, se van terminando y a ver si se puede afrontar la llegada del verano con unas calles en buen estado, con unas aceras correctas y con alumbrado como Dios manda.

Y a propósito de alumbrado, a ver qué pasa con la primera fase del muelle, que la pobre está en dique seco hace ya más de dos meses, que la reparen, pues así no puede eso estar.

Otra cosa que se debiera meter mano es la limpieza general del rompeolas. Los que le embadurnan no tienen el detalle de adecentarlo. El Ayuntamiento no parece que se acuerda de pasar la brocha. Pero la verdad es que el aspecto es deplarable a más no poder.

A ver si a alguien se le ocurre dar una solución a este asunto. El rompelolas es de todos y es demasiado representativo de Castro, como para que sea objeto de propaganda política.

Por favor, un respeto a los bienes comunes y un respeto sobre todo a la estética y a la limpieza del pueblo.

A ver también cuándo hay una reunión de entendimiento para solucionar lo del aparcamiento de los vehículos en nuestras calles.

Aviso, que el follón circulatorio que se puede avecinar será de órdago a la grande; si no, al tiempo. Y es muy posible que la culpas recaigan sobre los que presumiblemente lo quieren hacer bien, pero sabiendo que no es posible. Tiempo al tiempo.

Vamos a ver quá pasa con la limpieza de las calles. No deberá ocurrir como el verano pasado, donde todas las calles interiores, zona de Cotolino y alrededores de la playa eran auténticos basureros.

Ahí, mano dura y multa al canto. Nadie tiene derecho a ensuciar al pueblo y el que está de paso es bastante aficionado a este deporte.

También sería necesaria una campaña de concienciación ciudadana a fin de que seamos los propios castreños quienes prediquemos con el ejemplo. Y ahora, los carteles de las paredes. Esta semana, entre la amnistía, el pro-aborto y la droga, otra vez nos han pringado vergonzosamente el pueblo entero. Eso no se debe consentir, eso es un abuso y hay que desecharlo, porque atenta contra una serie de principios, aunque parezca justamente lo contrario. Además, una cosa, la gente no hace ni caso.

★ ★ ★

Parece ser que las gestiones con Iberduero van por buen camino, a ver si se arregla de una santa vez el tema de la luz. Volvemos a insistir, tal como la semana pasada, en que aquí ha habido mano oculta en el asunto. Se harán las averiguaciones necesarias para aclarar, aparte de la deuda, qué es lo que ha motivado a Iberduero a tomar solución tan drástica.

★ ★ ★

Una sugerencia: que los jubilados, emprendan una acción judicial a fin de que se les reintegre el dinero que les pertenece. Porque esas personas que desde el P...el (antes Proel) se dedican a difamar, publicar «robos», malversaciones y fraudes, resulta que han cometido ellos mismos el verdadero fraude, que no necesita ni pruebas, está ahí, a la vista.

No entendemos cómo han llegado a un error de tal tamaño. Ni que tuvieran a la CIA dentro, para llegar a tan grave e insolente provocación o equivocación, tanto en el aspecto político como en el puramente moral. Esto sí que es de manifestación, pero de las gordas.

A esa no irían doscientos, irían bastantes más, bastantes más.

★ ★ ★

Por primera vez, el P...el (antes Proel), le da el visto bueno a algo acometido por el Ayuntamiento. Nos referimos a las obras de la Correría. Dicen que chapeau, o sea, que hay que quitarse el sombrero.

Nos ha parecido imposible, y sin salir del asombro, hemos ido a ver si se podía pedir al párroco el tocar, aunque fuera por pocos minutos, las campanas, pero parece ser que no se debe mezclar la política municipal ni las obras públicas con el clero. Entendido.

De todas maneras, andamos buscando algón cohete, el asunto merece la pena.

★ ★ ★

Morrocotudo palo a la izquierda en Francia en las elecciones cantonales. La derecha se impone. Y es que tiene que ser, la izquierda ha aumentado el paro al retroceder la inversión y la izquierda está inflando al contribuyente a impuestos que antes no pagaba. Mitterrand, con un poco de suerte, a lo mejor se queda a mitad de camino. Tiempo al tiempo. En Francia se votó, pero a mejor, y resulta que de mejor, nada, sino que la cosa empeora por momentos.

El caso es hablar y discursear para ganar las elecciones y luego, ¿qué?, luego... ná.

MONTAÑES

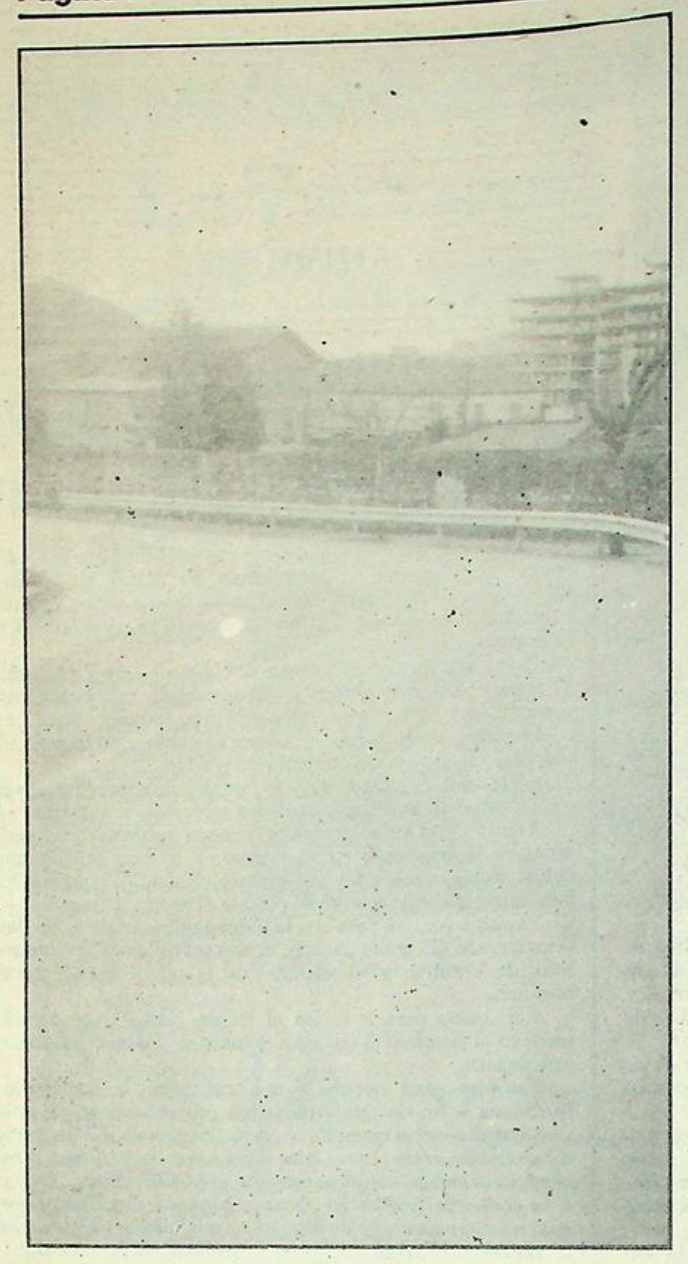

Por fin, estamos seguros

Días pasados fue finalizada la instalación de una banda metálica en la peligrosísima curva de la carretera N-634 a su salida de Castro para Santander, conocida en la ciudad como «Curva de Abásolo».

La brigadilla comarcal de Obras Públicas puso manos a la obra y en un par de días colocó esta protección imprescindible, con la que los peatónes podrán transitar con casi plena seguridad por la acera.

Gracias a Obras Públicas y a su brigadilla de nuestra zona, de todos es sabido la cantidad de vehículos que se «cargan» las acacias y se «señorean» de las aceras casi diariamente, dado que ha habido semanas en las que diariamente hemos tenido uno y hasta dos accidentes de más o menos gravedad, y eso que la curva se encuentra perfectamente señalizada.

La calumnia como arma

Una de las mejores exposiciones que se han hecho del marxismo la podemos encontrar en la doctrina social de la Iglesia, a través de las Enciclicas de aquel gran Pontifice que fue León XIII, principalmente «Rerum Novarum» y «Popularum Progresio», que coinciden con la aparición del fenómeno marxista en la segunda mitad del pasado siglo. Según dicha doctrina, en plena vigencia, el marxismo levantaba una falsa bandera de redención de los más desheredados, llenando de odio la lucha de clases, haciendo imposible un compromiso entre todas las partes del mundo del trabajo

El mejor compendio de lo hasta aqui expuesto es la definición **de las teoríass marxistas como una doctrina intrínsecamente perversa.**

Una de las pruebas de esta perversidad de tal doctrina viene reflejada en el contenido de su propaganda, llegando a utilizar la calumnia e incluso otros peores recursos, para lograr imponer los postulados de su ideología.

La prensa, espejo de la realidad cotidiana, nos muestra **cómo en los países autodeterminados** «socialistas» utilizan la calumnia como unión; asi en cualquier diario hemos podido leer cómo la agencia estatal polaca «Pap» acusaba a Lech **Walesa de haber traicionado a** los trabajadores polacos y de atentar contra la seguridad e independencia del Estado polaco, por su parte una publicación dependiente del Ejército polaco, mejor dicho de la Guardia pretoriana del partido comunista de Polonia, situaba al citado sindicalista entre los elementos más extremistas del sindicato libre «Solidaridad».

A través de estas breves líneas, vamos a tratar de demostrar a nuestros lectores que tales declaraciones son viles infundios y que quienes se escudan tras ellas son vulgares demagogos.

Como ya hemos dicho, la agencia «Pap» («La voz de su amo») imputaba a Walesa el haber traicionado a los trabajadores polacos, quien ha traicionado a los trabajadores polacos no ha sido este honrado trabajador de manos encallecidas, sino el partido comunista, autodenominado obrero y los sindicatos de él dependientes, que ha arrastrado no sólo a Polonia sino a cualquier otro país del Este europeo a situaciones de miseria y de palpable indigencia. Igualmente, ya lo hemos dicho, se acusaba a Walesa de atentar contra la seguridad e independencia de su patria. Los mayores traidores a polonia son los dirigentes comunistas que han hipotecado para siempre la independencia de su país en favor de la URSS; he aqui dos pruebas: El desaparecido y llorado cardenal Wiczensky, por su oposición al comunismo, fue confinado en Rusia. ¿No había prisiones suficientes en «La República Popular Polaca»?, o el caso de cuando tuvo lugar el falso golpe de Estado del 13 de diciembre, el portavoz oficial del Gobierno **polaco fue la agencia rusa** «Tass». ¿Quieren ustedes más pruebas del «patriotismo» del comunismo polaco?

No creemos que sean precisas. El Ejército por su parte imputó al lider de «Solidaridad» de pertenecer al ala «radical» del citado sindicato. Nada más lejos de la verdad, Walesa siempre defendió la vía de la negociación, tratando de calmar los ánimos y de frenar a los miembros de «Solidaridad» y al pueblo polaco, hastiados de tantos años de despotismo marxista, y que exigian reparaciones a tanto tiempo de vejaciones. De no ser por Walesa y sus compañeros, Polonia estaría bañada en un mar de sangre, como ahora, pero de esta situación conocemos a sus responsables.

La sentencia o moraleja que nos podemos aprender de este breve comentario es que, si han mentido antes, mienten ahora, ¿qué garantías tenemos en los paises occidentales de que los seguidores de esta doctrina filosófica, política y económica van a respetar la democracia, las instituciones? Recordemos, una vez más, que en aquellos Estados en los que el comunismo se ha impuesto, nadie lo ha desbancado luego del poder.

VOX POPULI

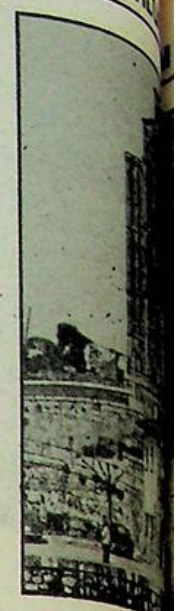

San… nues…

Uno de los pre… llegó a Castro en la… década de 1940 a… pueblo que tiene … demostrada por él … José, es población … encontrará una so… sus problemas. Por… po, en uno de los p… que se tiene recue… vierno en cuanto a … de pesca, fue … durante la novena … cuando floreció en … plendor el oro que … Castro la costera … Atribuia aquel pue… este favor de la Pro… predilección del E… Virgen, por Castro …

Nadie sabe el m… esté tan arraigada … San José en Cas… hecho cierto es que … este Santo marca a … cendencia en el … Cuaresma. Mucho… que en Castro exis… José, desaparecía … por necesidades de … y hasta hace poco … un barco con la de… «Patriarca San José».

Hace relativa… años, cuando se … novena de San José … de Santa María, … que acudia la pobla… y que las calles … vacías, así co… tablecimientos de … que durante el … novenario llegan … poral, no por ello … afluencia de gente …

«GURSA»

ESMALTERIA

GURIEZO

Obsequiar «GURSA» es obsequiar calidad

ANTONIO ASTORGANO

Electrodomésticos

M. P. DE CAMINO, 5. Tel. 860289

El mejor anuncio es el que ofrece y da:

* **CALIDAD: De las mejores marcas.**
* **PRECIO: Los más bajos del mercado.**
* **SERVICIO PROPIO: Reparaciones de TV en el dia.**
* **LAS MEJORES FACILIDADES DE PAGO:** *Seis primeros meses sin recargo.*
* **TRES AÑOS DE GARANTÍA.**

OFERTAS ESPECIAL NAVIDADES

Lavadora superautomática TV Color 20»	22.500
Afeitadora Philips	65.000
Pancha de vapor	4.750
	2.250

Y MUCHAS COSAS MAS

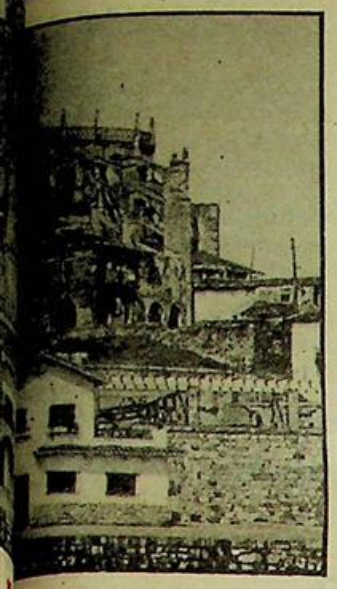

...é y ...ciudad

...lo parroquial, que iba en...rosando más y más a medida ...ue se acercaba el 19 de marzo.

Coincidía esta época de de...oción a San José con el prin...ipio de la temporada en que los ...apores trataban de traer a ...uerto las primeras anchoas, y ...ientras los hombres faenaban ...n la mar, las esposas de los pes...adores rogaban al Santo por su ...eguridad y porque fructificase ...a labor que hacían.

No podemos decir que la gente ...cudiera sólo a la parroquia en ...as horas de la tarde, ya que en ...as primeras horas del amanecer ...recorrían las principales calles ...del casco urbano rezando el ...rosario de la Aurora, en desfile ...ápido y para despertar a los ...dormilones, invitándoles a la ...asistencia de la misa, que tenía ...lugar a las ocho de la mañana.

La fiesta del 19 de marzo era ...alegre, porque en su víspera y en ...aquel día los feligreses habían ...recibido los Sacramentos de la ...Confesión y de la Comunión, y ...con la tranquilidad que propor...ciona el bienestar moral, ma...nifestaban su satisfacción es...pontáneamente. No se echaban ...en falta la carencia de ciertos ...bienes materiales, debido a que ...la espiritualidad lo llenaba todo.

Cuando aparezcan estas líneas ...ya habrá pasado San José, y ya ...que aquel predicador dijo en un ...día que el Patriarca tenía una es...pecial satisfacción por proteger ...al pueblo de Castro, rogamos ...que continúa interceciendo por ...nosotros.

Lorenzo MAZA SUETA

...STRO
...ERRENO
...ABLE
...NTADO
...R VIVIENDAS
...IADAS
...862524
...de 2 a 4

Comenzaremos por felicitar a Iñaqui, hoy cumple 69 años. Nació el 21 de marzo de 1913 en el segundo piso, encima de la Ciervanata, en la Correría de Castro Urdiales.

En una de nuestras asiduas visitas a los locales del Círculo Católico, nos encontramos a Ignacio Olavarría Erausquin, repasando una partichela. Está solo mientras espera a los operarios que han de hacer una reparación. Es el presidente de la Sociedad Cultural Católica Castreña, desde hace cinco años y socio desde su más tierna infancia, al igual que sus hermanos y ahora también su familia. En estos locales ha desarrollado sus aficiones a la música coral y en su juventud fue un recio defensa del equipo de fútbol, hasta que resultó herido en la guerra civil y sufre una cojera que le impidió la práctica del deporte, pero su afición favorita es cantar.

Iñaki Olavarría, 60 años cantando

Desde antes de los nueve años de edad, formaba parte del coro parroquial de Santa María, con otros chavales entre los que recuerda a Manville, Nicolás Torre, Ataúlfo Argenta, César Fernández y bajo la dirección del organista don Julio Martínez, que, posteriormente, fue a Santullán.

Cursó sus estudios elementales en las escuelas públicas y con los frailes del «baberito», para desde los 14 años dedicar toda su vida al trabajo en el taller de maderas que poseía su padre en la bajada de la estación del ferrocarril, hasta hace pocos años que desapareció y posteriormente llegó su bien ganada jubilación.

A principios de la década de los veinte y dentro del gran ambiente musical que existía en Castro, en el Círculo Católico había un coro de hombres en el que ya participaba Iñaqui. En 1927 vino don Marcelino Olavarrieta y formó el orfeón que debutó hace 55 años, con la presencia del compositor padre Otaño, según escribíamos la pasada semana.

La guerra civil originó un paréntesis forzoso en esas actividades culturales, pero en 1940 ó 41, Iñaqui se enteró por la prensa de un concurso de ochotes en el Teatro Buenos Aires, de Bilbao. Habló con Nino Helguera y luego con otros amigos y formaron el ochote Santa Ana.

Fueron al concurso mencionado y ganaron el primer premio Personalmente, recuerdo una noche de Santa Cecilia de aquellos años, cantando a muy altas horas de la madrugada todos o casi todos los del ochote por la calle de La Mar y muchos de los vecinos silenciosos escuchando desde ventanas y balcones, las notas de sus canciones bien remojadas con el clarete de moda aquellos años.

El ochote Santa Ana se formó con Iñaqui, Nino, Bruno, Romeral, Alfredo, Nato Merino, Ricardo Rueda y Rafael Pando como director. Posteriormente, fue dirigido por Rueda y en el conjunto cantaron en diversas ocasiones Juan Pérez «Juanón», Erquicia, Miguel Fernández, Escalante el Fleta castreño y, finalmente, también Luis Huidobro, tal vez alguno más que lamentaría olvidar.

Después del éxito en el Buenos Aires volvieron a Bilbao, en un concurso en la Feria de Muestras y hubo gran polémica pues habiendo ganado no quería darles otra vez el primero y finalmente decidieron dar dos primeros. Uno de ellos para el Santa Ana, naturalmente.

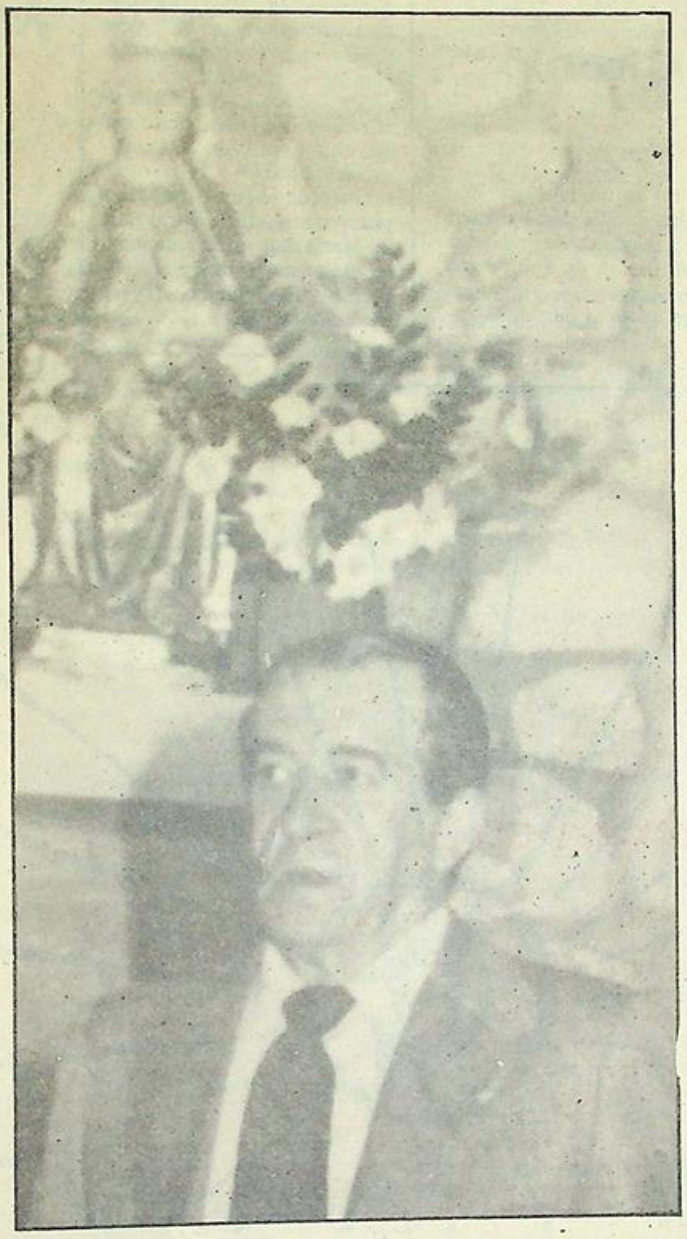

Fueron a cantar a San Sebastián y llegaron de víspera, como estaban en fiestas acordaron ir a dormir temprano porque la actuación al día siguiente era a las 12. Se hospedaron en casas particulares y volvieron a asomarse a ver qué hacían los otros y otra de las parejas en frente, hacía lo mismo, finalmente se fueron los cuatro de parranda hasta las tres de la madrugada. Al día siguiente Iñaqui, que hacía de solista, paseaba por San Sebastián, rezando y haciendo gárgaras de carbonato y el tono no salía. mientras Alfredo decía: «Presiento una catástrofe mayor que la de Cavite; daría diez mil pesetas por estar ahora sentado en la plazuela»; pero llegó la hora de la verdad y el tono salió. Nino le guiñó un ojo y obtuvieron un éxito rotundo. Ellos actuaban en último lugar, hubo un apagón y mientras el jurado deliberaba el público entre aplausos les pedía más canciones. Ganaron el primer premio y fueron felicitados por el gran tenor Manolo Iralagoitia, asombrado de las magníficas voces de los castreños.

En aquellos años les quiso llevar Curto a México; pero algunos no podían por sus empleos y ya en los años 50 la muerte de Argenta truncó el proyecto de dar varios conciertos en Madrid y grabar un disco.

Cuando la gran afición de Ricardo Rueda volvió a reanudar la antigua Schola Cantorum, aunque con el nombre de Coro Santa María, Iñaqui fue también uno de los grandes animadores que durante todos estos años ha puesto su saber, su voz y su experiencia al cantar castreño, tanto en la iglesia en actos religiosos como en conciertos de la Agrupación Coral Santa María, que con nuevos estatutos y directiva independiente del Círculo, es sin embargo, los continuadores de aquella Schola Cantorum de 1927 y con la Coral ha viajado y cantado Iñaqui por la geografía española y europea, disfrutando emocionado de tantos y tantos éxitos a sus más jóvenes y confiando que todavía alcanzaran otros muchos en que su voz de tenor acompañe a sus más jóvenes compañeros, continuadores de aquellos que antes en su juventud tan alto pusieron el nombre de Castro en cuantos concursos y conciertos participaron.

Con motivo de la festividad de Santa Cecilia, hace pocos meses, durante el banquete de la Agrupación Coral se le hizo entrega de un presente, como homenaje a sus 60 años dedicados a la música coral castreña. Gruesas lágrimas brotaron de sus ojos y mucha fue la emoción de todos sus compañeros mientras aplaudían al más veterano de los cantores castreños en activo, al que respetan y quieren dentro del alto nivel de buena convivencia que afortunadamente existe entre todos ellos, jóvenes, menos jóvenes y veteranos.

Ignacio Olavarría, es el presidente y todavía le queda otro año para regir el Círculo Católico San José de Castro Urdiales. Los locales del Círculo son diariamente utilizados por cincuenta o sesenta personas en los ensayos donde convivem dos o tres horas, se dan clases de solfeo por la tarde, o hay alguna exposición o conferencia de vez en cuando e incluso no falta la faceta cultural del saber comer para no engordar y semanalmente hay sesiones por especialistas de la materia. Su sueño es lograr una banda de chavales que aprendieran música en el Círculo y para ello es seguro contará con la colaboración de Teodoro Román y de otros componentes del coro Mautzi Szigristz, el joven maestro José Luis Sáez y algunos más que ayudarán encantados a esta obra. Que así sea.

Para finalizar me ruega Iñaqui que no deje de mencionar a los directores con que ha contado tanto en las corales como en el ochote y fueron: Arturo Duo, Jesús Arambarri, Marcelino Olavarrieta, José María Nates, Luis Morondo, Rafael Pando, Ricardo Rueda, Joaquín Altuna, García Basoco, Nicolás Torre y, finalmente, Teodoro Román Ribote.

Esperamos que durante mucho tiempo, todavía contemos con Ignacio Olavarría y su afición en la Agrupación Coral y en el Círculo Católico, ambos necesitan de su saber y agradecemos su labor como sin duda lo hacen todos los castreños.

Luciano PRADA

Sigue la obra de saneamiento

Se han explosionado los últimos reductos rocosos que impedian la colocación de la tubería de saneamiento en el sector del parque al contradique y que tienen cerrado al tráfico desde hace varios meses esa vía arterial de la ciudad.

Con tal motivo, ya desde el lunes se ha abierto a la circulación con firme provisional, desde la calle María Aburto hasta todo el interior de la población por esta ruta primordial tan deseada.

Desde María Aburto hacia adelante existe todavía mucha obra, puesto que en la arboleda se ha de construir una estación de bombeo para salvar los desniveles de la circulación de las aguas fecales que entraña todo el proyecto y que esperamos sea obra que se acometa sin interrupciones, dada la proximidad de la temporada de verano y lo que aún está más cerca, las exigencias que se derivan del Mundial de fútbol en que toda esa zona va a ser muy utilizada, según compromisos que se tienen ya adquiridos.

Junta general del Círculo Católico

Rl Circulo Católico celebró su junta general ordinaria de período anual. Se aprobaron todos los puntos del orden del dia y se constató la buena salud económica que disfruta una vez pueda cobrar adeudos importantes de los que es acreedor. Se confirmaron en sus cargos directivos a los que actualmente los ostentan menos a uno, que hizo su renuncia, nombrándose por sufragio como nuevo a don José Alvarez Fanlo.

Concierto en el Círculo Católico

Después de una misa, a las doce, en la iglesia del Sagrado Corazón, que el Círculo Católico San José, de Castro Urdiales, celebra en memoria de sus socios fallecidos y en la que participará la Agrupación Coral Santa María, esta misma Coral dará un pequeño concierto en los locales del Círculo, en homenaje a los socios, familiares y simpatizantes, donde se darán a conocer algunas de las viejas canciones castreañas que están ensayando con vistas a la grabación de su primer disco.

Sin duda, los buenos aficionados a la música coral que hay en Castro no desaprovecharán la oportunidad de oír una vez más a nuestra magnífica Coral Santa María, en estas canciones escritas casi todas por castreños nostálgicos de su patria chica.

Temas de pesca

Los barcos de nuestra flotilla pesquera han abandonado por ... en su totalidad la actividad de la pesca por el sistema de volan... Esta semana se han hecho algunas escaramuzas, pero la pesca no... respondido, lo que ha motivado que los barcos se hayan retira... sus bases y quedar alerta para la pesca del verdel y consigu... mente de la anchoa, si no se hace esperar desesperadamente, como... pasado año y el anterior, que empezó a pescarse en el mes de ma...

Los que marchan bien son los boteros, pescan con cierta abundancia y cotizándose a precios siempre altos. Y ahora, a lo ... suben más con motivo de la reapartura del Mesón Marinero, ... suele acaparar en grandes proporciones esta pesca selecta de ... boteros.

Arreglo de la acera de la Avenida de Menéndez Pelayo

La acera de la Avenida de Menéndez Pelayo lleva levantada d... hace muchos meses, casi al borde de dos años, con motivo de ... instalación de una conducción de agua. Y para la reposición de ... levante se han estado barajando las consecuencias de si corresponde ... al contratista que hizo la instalación de tubos conductores o al Ayu... tamiento. Lleva, por tanto, varios meses de conflicto y ante ... ineficacia de las gestiones y la imperiosa necesidad de poner ... importante vía peatonal en condiciones, parece ser que el Ayun... miento se va a encargar de realizar o está ya realizando el ... miento de la referida acera, pero tan sólo con pasta de hormig... dejando su embaldosamiento para momentos más propicios.



Pegaso
EL CAMION ESPAÑOL



Concesionario:
José Vidal de la Peña
VENTAS: TALLERES
Paseo de Pereda, 35 - Camino de Parayas, kilómetro
Teléfono: 212150
Teléfono:
MALIAÑO

MIGUEL IRIARTE
MARMOLERIA
Los Huertos, s/n. Teléf.
CASTRO-URDIALES
Trabajos de piedra y mármol, fachadas, portales, escaleras, panteones, criptas, lápidas, ... gaderas y fogones.

JESUS INGELMO
MEDICINA GENERAL
RAYOS X
Calle Santander, número 1 ... mero B. Teléfono 86/0029 ... liciten hora de consulta.
Consulta a las 6 de la ...

El encierro de "Gursa"

Parece que se mantiene la actitud de varios miembros del sindicato comunista CC. OO. encerrados en la industria guriezana, porque la empresa se niega a descontar en nómina el importe de las cuotas de los afiliados a dicho sindicato. Sólo tienen razón en que son discriminados ante los del sindicato socialista UGT, ya que a estos primos suyos sí les hacen ese favor.

En uno y otro caso, es ridículo que sindicalistas que presumen de ser la «voz y el pensamiento obrero», tengan que recurrir a tácticas totalitarias para percibir la cuota de los asociados. No vale que cada uno de estos pague lo que le corresponde, si quiere; no hay que obligarles.

Si se formara en GURSA o en CUNOSA o cualquier otra empresa, un sindicato de fuerza nacional ¿apoyarían y consentirían estos sindicalistas que les descontaran la cuota? ¿Es que en Polonia uno de los paraísos marxistas, descuentan en nómina la cuota de Solidaridad? En este caso, les descuentan el sueldo entero y les meten en la cárcel sólo por querer ser independientes del sindicato estatal.

El sindicalismo es una necesidad que nace allí donde los derechos de los obreros son conculcados y en todo caso debe ser siempre voluntario. No es legal, que «iluminados» tengan la facultad de guiar a los demás como si fueran borregos, para de paso, disfrutar de buenos sueldos. El nivel cultural de nuestro país y sobre todo de nuestra comarca es el suficiente para que cada uno pueda discernir muy correctamente lo que le conviene.

De nada sirve que por un lado convoquen manifestaciones contra el paro y por otro provoquen todo tipo de inconvenientes a las empresas obligándolas de desconfiar y llegando el caso a cerrar o al menos no invertir y ese es el gran problema español y no las demagógicas frases y manifestaciones tan comunes en estos últimos tiempos en defensa del puesto y del salario.

Precisamente, GURSA y su gemela CUNOSA son de las empresas de mejores sueldos de toda la comarca y aún de la provincia. Es muy probable que la mayoría de los «encerrados» disfruten de sueldos muy apeticos por tantos y tantos que están sin trabajo, aquí entre nosotros, vayan en coche, sean propietarios de pisos, etc. Eso no pueden tenerlo ninguno de los obreros ni empleados de poca categoría de ningún país comunista. Sí lo tienen los jerarcas de sindicatos oficiales y partido comunista; pero los demás tienen que aguantar y sufrir sin derecho a ninguna reclamación y para ello volvemos al tema polaco, donde sí que han dado una lección al mundo obrero, pues sería digno de ver a estos sindicalistas haciendo esto mismo en cualquiera de esos países que, por desgracia e ignorancia en muchos casos toman ellos como ejemplo y se dejan guiar por el camelo de la propaganda y organización rusa.

FEDERICO

Nota de la Comisión, sobre el dinero del Hogar del Jubilado

En la asamblea realizada el día 6 del corriente mes, en el Cine Club Agora, para determinar el destino del dinero recaudado en su día para la realización del Hogar del Jubilado, se informó que dicho dinero asciende en la actualidad a la suma de dos millones treinta y cinco mil pesetas (2.035.000 pesetas).

Tras discusión y votación de diversas propuestas se decidió por mayoría que estos dos millones permanezcan en el Banco invertidos a plazo fijo, hasta que surja una necesidad perentoria en el pueblo que requiera su utilización.

Igualmente se decidió dar la oportunidad a las personas que en su día colaboraron económicamente y que hoy pudieran no estar de acuerdo con esta decisión, de poder retirar la cantidad que acrediten, durante un plazo de quince días.

Para facilitar esta acreditación se hallan las listas de donativos elaboradas hace dos años por la Comisión, a las que se dio debida publicidad.

Desde el día 15 de este mes, las personas y entidades interesadas pueden ponerse en contacto con la Comisión, en cualquiera de los bares siguientes: Avenida, Ladoga, Capitol y París.

Comisión Pro-Hogar del Jubilado

Los estudios de nuestros hijos ahora mismo (6)

En mi anterior información a ustedes, mis queridos amigos, ya no quedaba sitio para explicarles que existen en España, según el «Boletín Oficial del Estado» de 30-12-1980, las disposiciones pertinentes para solicitar becas y ayudas al estudio, o lo que llamamos Régimen General de Ayudas al Estudio.

Se pueden solicitar ayudas para cursos de párvulos, para la primera o segunda etapa de EGB, para Bachillerato y COU y para Formación Profesional.

Pero también otros estudios pueden ser objeto de becas: por ejemplo, los estudios de música, arte drámático, canto, artes aplicadas y oficios artísticos, idiomas, educación física, asistentes sociales, cinematografía, radio, televisión, turismo, publicidad, cerámica, graduado social (en escuelas de carácter oficial), estudios militares, estudios religiosos de las distintas confesiones y cualquier otro estudio oficialmente reconocido.

Los impresos se pueden recoger en las delegaciones provinciales del Ministerio de Educación, en las comunidades autónomas y en los propios centros docentes.

En la orden de convocatoria se fija el concepto de «Renta total familiar» que indica el tope máximo permitido para poder optar a la concesión de una beca o ayuda.

En 1981 comenzó el plazo de solicitudes el 20 de febrero y terminó el día 22 de marzo del mismo año. En este año se ha variado, adelantando los plazos.

Para los que deseen saber algo respecto a las enseñanzas integradas les doy la dirección: Secretaría General de Enseñanzas Integradas, C./Torrelaguna, núm. 58-Madrid-27.

Para los que por estudiar carreras superiores pudieran interesarse en la solicitud de becas o ayudas (por ahora son de tres clases: beca total, media beca y ayuda de libros) les recomiendo que lean o fotocopien en el «Boletín Oficial del Estado» del 28 de diciembre de 1981 la orden ministerial 30.039 del mismo mes en la que se desarrollan las ayudas generales al estudio para los de estudios superiores (abarca 5 páginas).

Y ahora vamos a decir algunas cosas sobre las perspectivas de trabajo de los titulados universitarios.

Calculando que haya en España, más o menos sobre un millón de titulados, el 16 por ciento o algo más está en paro (entiéndase que me refiero a titulados universitarios) y tengamos siempre presente que este paro supera, como tres o cuatro puntos el paro de tipo general indiscriminado que hay en España.

Esto nos dice con claridad meridiana que las perspectivas a corto y medio plazo no son muy risueñas que digamos.

Si a esto añadimos que según datos facilitados por la Fundación Universidad Empresa de que estaremos por los 1.000.000 de estudiantes universitarios para 1989 (ojo, que digo mil novecientos ochenta y nueve), tendremos, si la lógica no falla, casi setecientos mil alumnos matriculados como futuros parados si no sabemos remediarlo.

En mis tiempos estudiábamos al acabar la carrera unos cuarenta alumnos y hoy en día, el promedio se ha quintuplicado; y no digamos nada de los cursos primeros de cada carrera... que son la marabunta que vertiginosamente ha invadido las aulas y las ha convertido en hervideros de jóvenes que ni pueden acomodarse ni tener el sosiego y serenidad suficientes para que la ciencia que hayan de aprender encuentre ni el menor asomo de ambiente idóneo de poder desarrollarse.

Pienso que así no vamos a ninguna parte y que ese «menosprecio» que los muchachos sienten hoy por las preparaciones técnicas debe desaparecer y que comenzando por los padres, no nos empeñemos en que nuestros hijos tienen que estudiar una carrera, aunque no valgan para ello.

Javier GOICOECHEA

Cómo viven los enfermos en el Hospital

Al amanecer el día,
en las camas se rebrillen,
los que sienten mejoría,
cual si de la noche huyen,
y a su casa marcharían.

Los que están bien, ya se visten,
y van al cuarto de aseo,
algunos aún se resisten,
para dar algún paseo,
porque sus males persisten.

A la hora de la misa,
ya se encuentran preparados,
para asistir, sin prisa,
a este acto sagrado,
en su boca una sonrisa.

En el acto religioso,
siempre rezan con gran fe,
suplicando a Dios Piadoso,
se pongan bien otra vez,
regresando a casa dichosos.

Se van a los comedores,
para tomar el café,
olvidando los dolores,
y el mal humor que se fue,
gracias a buenos doctores.

Los que no se han levantado,
se les llevará el café,
para después ser curados,
por monjitas, que con fe,
cumplen su Apostolado,

Después que han desayunado,
cogen la prensa y revistas,
quedando bien consolados,
al regalarle a la vista,
las cosas que han pasado.

Otros marchan a la huerta,
rodeada de jardines,
y comienzan a dar vueltas,
llegando hasta sus confines,
disfrutando, a rienda suelta.

Los que tienen sus quehaceres,
trajinan de un lado a otro,
lo mismo hombres que mujeres,
pasando el tiempo gozosos,
cumpliendo bien sus deberes.

Después vendrá la comida,
de nuevo a los comedores,
y ya la gente reunida
manjares de los mejores
pasando feliz la vida.

Cuando todos han cenado
a la cama a descansar.
El hospital se ha cerrado
alguno se pondrá a orar,
suplicando el ser curado.

«Placentero»



CAFETERIA

Ostende

Un nuevo estilo (pensado para usted)
ambiente selecto

◆

CASTRO URDIALES - FRENTE AL PARQUE

Aquí el deporte castreño

Calendario de traineras, bateles y banco móvil

Veintiocho regatas se celebrarán en Cantabria

La Federación Cántabra de Remo ha confeccionado los calendarios de regatas correspondientes a las modalidades de banco móvil, bateles y traineras. En lo que se refiere a traineras, el problema suscitado con la coincidencia de fechas entre Pedreña y Castro Urdiales, ha sido resuelto manteniendo las habituales de esta última, mientras que la de Marina de Cudeyo queda pendiente.

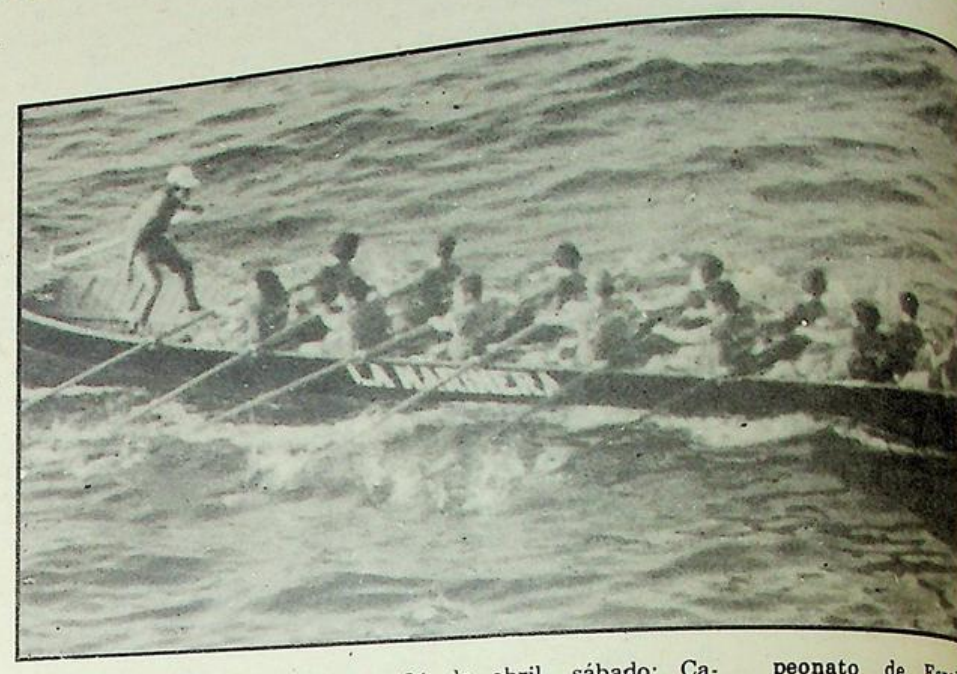

Un total de veintiocho regatas se celebrarán en nuestra región durante el presente año deportivo, de las que trece corresponden a traineras, diez a bateles y las cinco restantes a banco móvil. La temporada se abrirá el próximo día 13 de marzo, en Laredo, y se cerrará, siempre por lo que respecta a Cantabria, el día 29 de agosto, con la disputa de la segunda jornada de la Bandera de Santander.

El calendario completo es el siguiente:

Traineras

11 de julio: Cruz Roja de Castro Urdiales.
16 de julio: Bandera de Sotileza.
24 de julio: Bandera de Astillero.
25 de julio: Portus Amanus de Castro Urdiales.
31 de Julio y 1 de agosto: Bandera de Laredo.
7 y 8 de agosto: Bandera de Castro Urdiales.
21 y 22 de agosto: Bandera de Santoña. Campeonato Regional.
28 y 29 de agosto: Bandera de Santander.
(Pedreña queda pendiente de fecha).

2 y 3 de octubre: Campeonato de España de Traineras, Portugalete (Vizcaya).

Bateles

27 de marzo, sábado: Carasa.
28 de marzo, domingo: La Maruca.
4 de abril, domingo: Castro Urdiales.
10 de abril, sábado: San Vicente.
11 de abril, domingo: Pedreña.
18 de abril, domingo: Laredo.
24 de abril, sábado: Camargo.
25 de abril, domingo: Lim-
9 de mayo, domingo: Astillero.
16 de mayo, domingo: Campeonato Regional. Castro.
29 y 30 de mayo: Campeonato de España Coruña.

Banco móvil

13 de marzo: Laredo
21 de marzo: Astillero
27 de marzo: Astillero
10 de abril: Santoña.
17 de abril: Castro Urd

MODA GRANDE PARA LOS MAS PEQUEÑOS



Para los más pequeños la moda más grande. Colores nuevos para acompañar la primavera. Artículos seleccionados para ellos, que se merecen lo mejor.

JAIME RIBALAYGUA

© ENRIQUE ALONSO & C.C.

Atletismo

Desilusión cántabra en el Campeonato Nacional de Federación, categoría juvenil

Hasta nosotros ha llegado la desilusión de la actuación de las atletas cántabras de campo a través, ya que salían como grandes favoritas tanto en el plan individual como por equipos.

Pero al fallar la principal atleta y favorita Lidia, hizo que la Federación Cántabra no se trajera título por equipos y se haya tenido que conformar con el cuarto puesto, que a pesar de ser meritorio, sabe poco, ya que en condiciones normales el título tenía que haber venido para Cantabria.

Según nos ha comentado la Federación Cántabra, así como la atleta castreña Cristina Peña que participó en esta prueba, han achacado este pequeño fracaso en el gran calor reinante durante la prueba que ha tenido que soportar en Toledo, ciudad donde se ha celebrado este campeonato, y a lo duro del terreno, por lo que todas las federaciones del Norte les perjudicó este terreno considerablemente, lo que aprovecharon otras federaciones, acostumbradas a las altas temperaturas para llevarse el título que recayó en la Federación de Las Palmas.

El fallo también pudo estar y de cierto estuvo ya que de haber terminado la prueba el equipo cántabro se hubiese proclamado campeón en la retirada de la mejor atleta cántabra Lidia Calvo que a falta de trescientos metros para la línea de
sufrió un desfallecimiento
que retirarse, cuando
en cabeza de la prueba
una representantes de
Palmas, por lo que esta
hizo perder el título a Can

La primera montañesa
tró fue María del Carm
deñosa que ocupó el
puesto, en el 11 entró
Salcines, en el 25 María
Caballero, en el 54, la
Cristina Peña que
cuatro atletas que
entrando en el puesto
representante cántabra
Araujo.

La castreña Cristina P
una carrera conforme
posibilidades si
perábamos un mejor
final de carrera, pero
comentado que le
mucho el calor reinan
dureza del terreno, pues
muy difícil el correr
terreno aparte de su
bastante ondulado, lo
más difícil aparte que
poco su falta de experi
esta clase de pruebas
responsabilidad, ya que
primer año como
perando que en
ocasiones consiga
puesto, pues realmente
diciones normales
puede estar entre las
primeras.

Aquí el deporte castreño

C. D. Villaescusa, 0; U. D. Brazomar, 3

Alineaciones

C. D. Villaescusa: Mirando; Florencio, Angel, Giraldo, Abascal, Cabo, Gómez, González, Garcia, Sainz y Segundo. Minuto 13, sale Muriedas por Florencio, por lesión.

U. D. Brazomar: Santamaría; Pando, Iriarte, Tore, Liaño, Cueto, Losada, Gelito, González, De Diego y Pacheco. Minuto 70, entra Pontes por Torre, lesionado.

Goles

0-1. Minuto 40. Balón que recoge González en el centro del campo, el cual por velocidad deja a los defensores atrás y se presenta solo ante Mirando, conecta un fuerte disparo que rechaza el portero, balón que aprovecha De Diego para marcar de tiro cruzado.

0-2. Minuto 59. Falta en la izquierda a la altura de la línea media, balón que bota Liaño sobre De Diego, éste ante la salida del portero local, le pasa el esférico por encima para que Pacheco, entrando muy bien marque a placer.

0-3. Minuto 76. Falta en el centro del campo que lanza Iriarte fuerte y al área, la defensa del Villaescusa practica el fuera de juego, cosa que le sale mal, pues se quedan dos defensas retrasados, recoge De Diego que en semifallo entrega a Pacheco el cual conecta un fuerte chut y bate de nuevo a Mirando por la izquierda.

Arbitro

Don José Antonio Aras Handal, fue el encargado de dirigir el partido. Muy mal, siguiendo el juego de lejos (por falta de preparación física) sin aplicar la ley de la ventaja sin enterarse de los fuera de juego y no digamos de las faltas máximas dentro del área, pues en el minuto 2 del partido en una bonita jugada De Diego con el portero local ya batido dispara un bonito tiro a puerta, balón que para con el brazo Abascal y el colegiado muy cerca de la jugada, no quiere pitar nada. Aproximadamente 15 minutos después entra González en el área con el balón controlado, es objeto de derribo por parte del Florencio y el árbitro dice que continúa el juego.

Faltando muy poco para el final de la primera parte, González aprovecha un balón que le pasa por alto al portero local, éste al no poder atrapar el balón obstruye a González no dejándole seguir la jugada y el señor colegiado no aprecia nada.

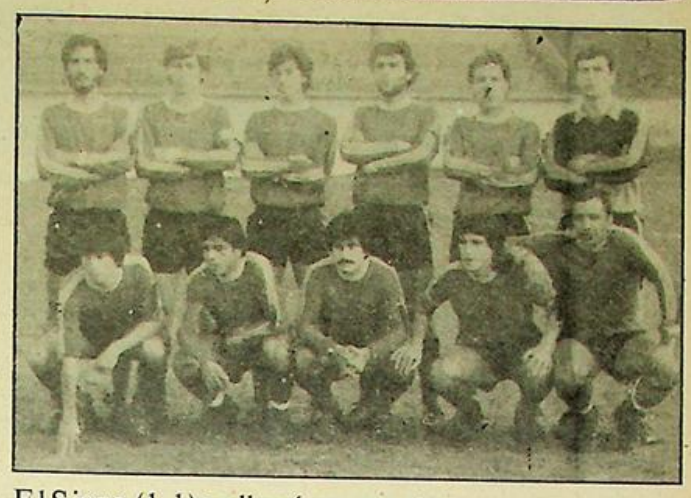

El Siero (1-1) se llevó un punto

En Castro, partido accidentado

El pasado domingo se disputó en el Estadio Municipal de Riomar, el encuentro de fútbol correspondiente a la Tercera División Nacional de Liga, entre el Siero y el Castro, F. C., encuentro que finalizó con el resultado de 1-1.

Dirigió el encuentro el colegiado cántabro Coso Abril, que tuvo una actuación desafortunada. Perdió los papeles, no estuvo a la altura del encuentro, siguió el juego de lejos y no acertó en ningún momento a cortar el juego duro y peligroso que se desarrolló durante el encuentro. Las cartulinas amarillas que sacó no fueron lo acertadas que requería la contienda.

Siero: Senén: Piniella, Campa, Chichi (Corujo, 64 m.), Celso (Felipe, 80 m.), Félix, Mito, Bani, Manolo, Juan Luis y Olegario.

Castro: Salazar: Santiago, Rodri, Urtiaga, Mérodio, Santamaría, Chema (Sierra, 81 m.), Ten (Martín, 45 m.), Angulo, Fuentes y Colina II.

Goles: 1-0, minuto 77 de juego: Colina II se interna muy bien por la derecha, y cuando enfilaba el portal contrario es zancadilleado clarísimamente por Corujo. El correspondiente penalty lo lanza Angulo y marca.

1-1: Transcurría el minuto 87 cuando la defensa castreña no acierta a despejar una comprometida situación, se forma una gran melée y, finalmente, es Manolo quien bate a Salazar cruzado y por bajo.

Se temia de verdad al Siero, no solamente por la clasificación que ostenta, sino también porque llegaba precedido de una fama como conjunto de gran dureza. No se equivocaron los «profetas» en este sentido, dado que el conjunto asturiano corroboró con creces este presagio.

Resultado que, por otra parte, consideramos correcto, habida cuenta de que el Siero supo defenderse y contragolpear en cuantas ocasiones tuvo oportunidad. Una llamada de atención y censura para esa pequeña parte de «público» que no supo estar a la altura de las circunstancias, e intentó resolver los problemas mal creados en el terreno de juego, por la vía más intolerable.

Francisco PEREZ

La Dirección del
HOTEL MIRAMAR
se complace en comunicar a sus numerosos amigos que a partir del día 19, festividad de San José, estaremos a su disposición

Profesora de EGB
DA CLASES PARTICULARES
Consulte sin compromiso.
Razón: Calvo Sotelo, 3-3.º C. Telefono 860988.

SASTRERIA
CHALO
Le ofrece amplio surtido en artículos propios de temporada
CAMISERIA PANTALONES
CAZADORAS JERSEYS, etc.
Calle Javier Echevarría, 11. Teléfono 860546.

Tercera - Grupo segundo

Naval	1	—	Santoña	0
Caudal	1	—	Cayón	2
Gijón I.	0	—	Piloñesa	1
Europa	2	—	Titánico	0
Oviedo A.	1	—	Langreo	3
Lugones	3	—	San Martin	0
Barreda	0	—	Turón	1
Unión Club	2	—	Gimnástica	1
Buelna	0	—	Avilés	0
Castro	1	—	Siero	1

	J.	G.	E.	P.	F.	C.	Ptos.
Langreo	28	16	6	6	59	29	38+12
Siero	27	15	6	6	49	26	37+ 9
CAYON	28	14	5	9	48	29	33+ 5
SATOÑA	28	12	8	8	36	22	32+ 4
CASTRO	28	13	6	9	37	34	32+ 2
Avilés	28	11	9	8	33	26	31+ 5
Caudal	28	12	7	9	37	32	31+ 1
Europa	27	11	7	9	30	33	31+ 3
Turón	28	12	6	10	40	41	30+ 4
Piloñesa	28	9	11	8	39	39	29+ 1
NAVAL	28	11	6	11	34	33	28— 2
Oviedo A.	27	10	7	10	29	33	27+ 1
San Martín	28	11	5	12	31	38	27+ 1
Titánico	28	11	4	13	30	37	26
GIMNASTICA	28	11	3	14	32	43	25— 3
UNION CLUB	28	9	6	13	31	40	24— 6
BUELNA	28	9	6	13	26	41	24— 4
Lugones	28	8	6	14	33	41	22— 6
Gijón Ind.	28	5	8	15	24	45	18—12
BARREDA	28	4	6	18	20	50	13—15

Regional Preferente

At. Albericia	3	—	Laredo	0
Gama	0	—	Mioño	1
Escudo	1	—	Velarde	0
Rayo Cantabria	2	—	Guarnizo	2
Ayrón	6	—	Torina	3
Nueva Montaña	1	—	A. España	0
Lope de Vega	2	—	Barquereño	3
A. Peñacastillo	1	—	Naval Aesa	3
Suances	5	—	Noja	1
San Justo	0	—	Vimenor	1

	J.	G.	E.	P.	F.	C.	Ptos.
Rayo Cantabria	28	20	7	2	97	11	47+17
A. Albericia	28	18	5	5	47	27	41+11
Barquereño	28	17	5	6	54	23	39+13
Laredo	28	15	8	5	45	30	38+10
Suances	28	15	8	5	46	31	38+10
Guarnizo	28	12	11	5	32	23	35+ 7
Escudo	28	12	7	9	48	37	31+ 1
Mioño	28	13	4	11	41	41	30+ 2
Nueva Montaña	28	12	6	10	36	37	30+ 4
Noja	28	10	9	9	41	46	28
Vimenor	28	8	8	12	28	33	24— 4
Velarde	28	8	8	12	30	43	24— 4
Ayrón	28	9	5	14	45	50	23— 5
San Justo	28	9	4	15	25	43	22— 6
Gama	28	6	9	13	25	35	21— 9
Lope de Vega	28	7	7	14	39	53	21— 7
Naval Aesa	28	7	7	14	32	49	21— 5
A. Peñacastillo	28	6	7	15	22	42	19— 9
A. España	28	7	2	19	32	60	16—10
Torina	28	3	5	20	21	78	11—15

Primera Regional

Revilla	3	—	Marina Cudeyo	6
Comillas	3	—	Minerva	2
At. Deva	7	—	Sámano	0
Monte	4	—	Siete Villas	2
Colindres	1	—	Cabuérniga	0
Ribamontán Mar	3			R
San Román	0	—	Valdáliga	2
Toluca	10	—	Ruiz Capillas	0
Pontejos	3	—	Escobedo	1

	J.	G.	E.	P.	F.	C.	Ptos.
Toluca	27	22	2	3	89	24	46+20
Ramales	27	17	3	7	72	42	37+13
Minerva	25	16	4	5	54	23	36+10
Monte	27	15	4	8	49	41	34+ 8
Cartes	26	14	5	7	45	39	33+ 5
Escobedo	25	14	4	7	43	29	32+ 8
Comillas	26	15	1	10	46	37	31+ 3
Sámano	26	13	4	9	42	41	30+ 4
Colindres	27	12	5	10	31	31	29+ 1
Cabuérniga	27	12	3	12	37	35	27+ 1
Ribamontán Mar	27	9	6	12	40	39	24— 2
Pontejos	27	9	4	14	36	47	22— 6
Valdáliga	27	9	3	15	37	44	21— 5
Revilla	26	9	3	14	35	48	21— 7
Siete Villas	25	8	4	13	34	51	20— 4
At. Deva	26	6	7	13	38	49	19— 9
Marina Cudeyo	25	8	2	15	40	49	18— 8
San Román	27	6	3	18	23	57	15—13
Ruiz Capillas	27	0	5	22	15	80	5—19

Cualquiera diría que estamos comenzando a relatar una de «El Coyote», pero el caso es que hay momentos en que la semejanza es importante.

El señor Díaz Munío nos presenta en el ultimo «Proel» otro «chanchullo». Si los anteriores eran lastimosos, éste es de llorar. Como no sabe por dónde salir del tinglado en que se ha metido con el dinero del Hogar del Jubilado, se elucubra otro chanchullo para tapar su enorme fracaso y desprestigio en la tan pregonada manipulación financiera del dinero del Jubilado.

Comienza diciendo que la promesa electoral del alcalde se ha convertido en realidad. Menos mal que dice algo en serio. Pero luego dice que esa promesa ha sido cumplimentada y finiquitada, gracias a la voluntad del pueblo de Castro.

El "chanchullador" cabalga de nuevo

Naturalmente, sería absurdo pensar que alguien del pueblo no quisiera el Hogar del Jubilado, naturalmente que le querían y quieren. Y ahí le tienen y todos saben gracias a quien. La auténtica verdad del asunto.

Luego habla de las contracampañas de UEI para impedir que se les escapara de las manos un tema de esta envergadura. No ha habido ni hay anticampaña, y es muy simple. UEI trabajó para conseguir el Hogar antes que nadie, y UEI funcionaba con verdades y no con hipótesis. Y las verdades eran treinta y tantos millones de pesetas... no limosnas sacadas del bolsillo del ciudadano. Por supuesto que la Caja de Ahorros no se identifica con ningún grupo político, pero sí, por supuesto, tendrá que conectar con quien le ayude a cumplir su fin, dar dinero para un fin determinado.

La Caja da el dinero a Castro, a través de un medio legal, como es la conexión con las autoridades.

Señor Díaz Munio, no hay contracampaña, sabiendo que este asunto está ya en marcha y en el buen camino, pero le cabe la duda de si si saldrá adelante, lo cual podría aprovechar para apuntarse un tanto que no ha conseguido en ningún sentido, y después de la reunión del otro día, el gol se le ha metido en su propia portería.

¿Más paralelismos?

Habla luego de la «huelga de coristas» de tal fecha, etcétera. Muy pobre el argumento. Desde luego, los del Coro no dejan de asistir porque no desean cooperar en el asunto del Hogar, eso no se lo traga nadie.

Posiblemente, y digo posiblemente, porque no lo sé, no asisten porque ven algo irregular y oscuro en el entarimado que se prepara.

Posiblemente consideraron la existencia de un paralelismo de rara especie. Además, ICU o la Asamblea o no sé quién, pero dentro de ese amasijo, es y ha sido siempre un gran promotor de los paralelismos.

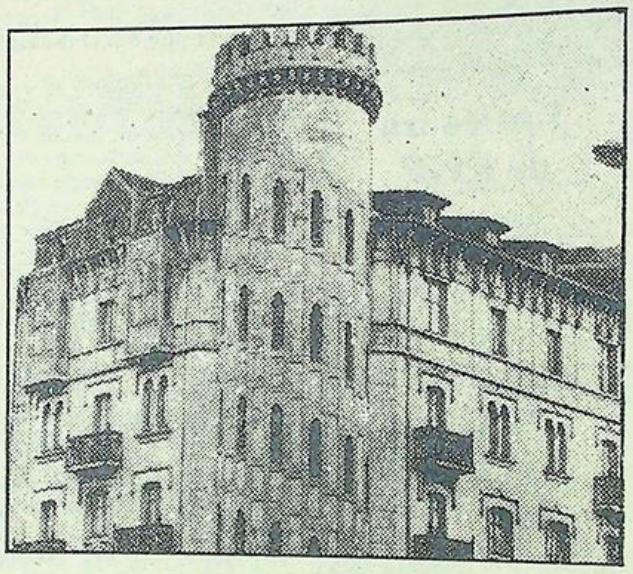

★ **Nunca hubo contracampaña de U.E.I. sobre el Hogar del Jubilado.**

— ★ —

★ **Rebate de ciertas elucubraciones respecto a este tema.**

— ★ —

★ **Puntualizaciones a don Joaquín Díaz Munío, sobre un escrito totalmente infundado.**

Plenos paralelos en asambleas en la Correría, y hasta intentos a Dios gracias frustrados, de trainera paralela. Todo el mundo lo sabe y asi es. En cuanto si los Bancos no colaboraron o trataban de colaborar en poco, es normal; los Bancos sabían que no debían interferirse en la labor que la Caja de Ahorros iba a realizar, es pura lógica y me parece muy honesto.

Luego viene ya la repuñeta del asunto. Dice nuestro concejal en ciernes que la Caja de Ahorros, se disculpa, y se disculpa diciendo que es ella quien lleva toda la carga del asunto.

¿Pero cómo se disculpa? Habrá que darle las gracias todo el pueblo. Es decir, que a juicio clarividente del señor Díaz Munio, la Caja le pide disculpas o no se disculpa, por no poder atender sus propuestas, diciendo que lo hace todo ella. Vamos, señores.

Es algo así como el que va a pedir a un amigo mil pesetas para contribuir a comprar una moto, y el amigo se disculpa, diciendo: «Mira, chico, perdona, pero no te puedo prestar las mil pesetas; perdona, lo que voy a hacer es comprártela entera y no me pagues nada». Es así, y así ha sido.

La gente, o sea cierta gente, retiró sus fondos de la Caja de Ahorros, influenciada por los de siempre, entre los cuales se encontraría el señor Díaz Munio como influidor principal, es de suponer. Pero qué absurdo. Si quieren el Hogar, al enterarse de que la Caja lo hace gratis, en signo de agradecimiento, van y le retiran sus dineros. Esas gentes estoy seguro que no se lo pensaron dos veces ni recapacitaron en absoluto, sino que fueron malinformados y manipulados descaradamente.

Por otro lado, LA ILUSTRACIÓN no ha llamado a nadie gangsters, ni estafadores,aunque embusteros es posible que sí lo haya hecho.

Esos otros adjetivos más especiales, LA ILUSTRACIÓN los deja para otra publicación con la cual el señor Díaz Munio está muy relacionado y significado.

ICU, en suma, se ha querido apuntar un tanto, cuando el gol ya estaba metido, y además el tiempo reglamentario de juego, terminado. No hay partido de vuelta, señores.

Siempre hubo la intención de hacer el Hogar. Siempre el dinero dentro o no del presupuesto de la Caja, estuvo preparado para esta obra, lo que faltaba era el sitio idóneo.

Otras elucubraciones

El señor Díaz Munio indica después que si Nievitas dijo que sería en el «Mesón del Puerto», y que sería pagado con el dinero del Colegio. Y, bien ¿qué? El Ayuntamiento ha seguido la línea más interesante y correcta en este asunto.

El Ayuntamiento, ése que usted dice que se administra muy mal, ha conseguido el Hogar, ahí está, y encima tiene el Colegio Barquín también. Operación redonda. Además, el crédito puente, ya estaba aprobado... terior a conocer si la Caja ... no el dinero, o por lo menos ... qué cuantía.

Luego viene el sainete del ... de la Obra Social. Pero, bueno, ¿es que usted haría subir a ... ancianos a un casi segundo ... ¿Y dónde iba a meter usted a ... jóvenes?, ¿les iba a quitar ... local? Que no Munio, que no.

El Ayuntamiento ... quinientas mil pesetas, pero ... es de suponer que una ... social no debiera especular ... un Ayuntamiento y sobre ... cuando el Ayuntamiento ... vencionaba el local, o sea, ... gaba. Luego ya el tema sube ... tono y hace usted unas ... siempre supuestas visiones ... las cosas: Y lo que dice del ... de es muy grave.

¿Que si Lolín iba a comprar ... local de la Obra Social? ¿Pero ... qué dice usted? ¿En qué se ... con esa falsedad? ¿Pero es ... no sabe escribir de otra manera. Está usted en la innopia ... elemental. Está usted ... fasado.

También se podría pensar ... ejemplo, que usted estaba ... interesado en comprar el local ... la Obra Social en muchos ... llones, procedentes del Ayu... tamiento, cuando luego se ... demostrado que valía ... menos o por lo menos ... menos han pagado, que lo que ... usted ofrecía. Se podía pensar ... que a lo mejor ponía usted ... cazo. Pero decimos que se podía ... pensar, la verdad es que ... sotros no lo creemos, como tan ... poco creemos jamás, la ... baridad que del alcalde ... dice, sin más fundamento de ... podría ser... o me parece... Haga ... el favor de no difamar más, por ... que de la forma que usted lo ... lo puede hacer cualquiera.

Ahí está el Hogar

Hace gracia cuando ... dice: «Que la documentación ... su artículo está a la disposición ... de cualquiera, etcétera, ... cétera», pura demagogia, ... mentira. La documentación ... usted posee es la que usted ... fabrica o la que, efectivamente ... se puede encontrar en el Ayun... tamiento a la vista de cualquier ciudadano. El engañabobos ... vamos.

UEI nunca ha dificultado ... nada. UEI sabe que la Caja de ... Ahorros va a hacer el Hogar ... por tanto, el Ayuntamiento no ... debe pagar nada; si ya hay otras ... entidades que lo van a hacer ... de cajón.

Tampoco la Caja de Ahorros ... es como usted dice, pagana. La ... Caja de Ahorros ni es pagana ni ... mártir, ni nada de eso. La Caja ... hecho con la mejor voluntad ... mero y aportando mucha ... marinera.

Y el Ayuntamiento, bueno, ... UEI ha conseguido el Hogar, ... está. Ha dejado y conseguido ... que el local de la Obra Social ... habitado por la juventud. ... está. El chanchullo es su ... pertinaz que está cansando a ... pocos lectores que le leen, ... que a nosotros nos divierte ... poder decir justamente lo ... trario, pero con claridad y ... dad.

ICU, bajo su batuta, ... equivocó. Y se ha vuelto a ... equivocar el otro día con el ... glado del Agora. Tiene usted que ... reconocerlo, señor Díaz Munio, ... o ICU no funciona, o es usted ... quien no lo hace. A escoger.

CASTRO VERDE

LA Ilustración DE CASTRO

Director: JULIO POO SAN ROMAN . Editor: «LA ILUSTRACION DE CASTRO, S. A.». Año LXXXIII Núm. 4.237 - 28 de marzo de 1982 - Precio 35 pesetas

La Semana Santa en Castro

La conmemoración de la Pasión de Jesucristo eran unas festividades religiosas que movían hondamente a toda la población castreña, desde una época que se pierde en los tiempos. Independientemente del duelo que afecta a toda la Iglesia Universal, y a cada uno de los fieles en particular, tenía en nuestra ciudad una proyección externa, que congregaba a los castreños en todos los actos dentro de los templos y en las calles de la ciudad en unas procesiones de las que se sentían orgullosos en participar nuestros vecinos.

Los cambios de la liturgia que tuvieron lugar en 1956, trasladando la misa del Jueves Santo de la mañana, en que tenía lugar hasta entonces, a las últimas horas de la tarde, y el Oficio de Viernes Santo, que también se trasladó a horas vespertinas, no fue obstáculo para que durante muchos años, tuvieran lugar las procesiones después de las funciones dentro de la Iglesia. Por todas las calles de Castro desfilaban las imágenes de la Oración del Huerto, La Flagelación, Cristo con la Cruz a Cuestas, La Magdalena, San Juan y la Dolorosa en el día de Jueves Santo, para dedicar la procesión del Viernes Santo al Santo Entierro, a quienes acompañaban las ya referidas Magdalena, San Juan, y la Madre

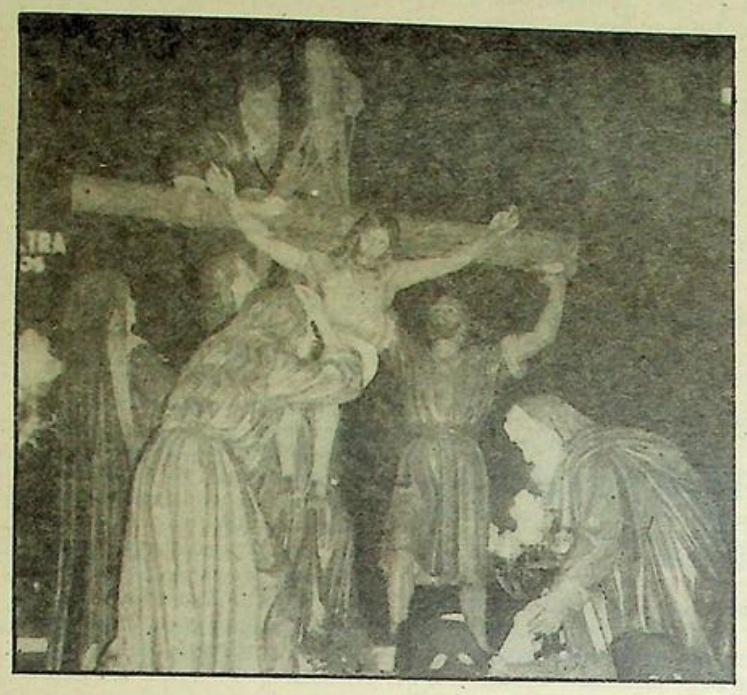

Dolorosa. Calaban muy hondo en la población estos desfiles religiosos y cualquiera puede recordar el fervor que imprimían en los corazones castreños.

Un buen día, un llamado por sí mismo equipo parroquial, suprimió, contra el parecer de la inmensa mayoría de Castro, estos actos tradicionales, y ya llevamos unos ocho años en que seguimos igual. Raro será el pueblo de España, por remoto que sea que no celebre sus procesiones, y la verdad duele que un decreto arbitrario de una minoría que no tenía ninguna vinculación con la entraña de Castro continúe aún en vigor. Ya sabemos que en la Semana Santa dentro de la grandeza que tiene la conmemoración de los Sagradas Misterios, una exhibión externa, no tiene la importancia que significa la celebración de la Eucaristía en el día de Jueves Santo; pero Jesucristo mismo dijo que los hombres tenemos que ser un poco niños, y para nuestra imaginación corta significaba mucho el paseo procesional de los sagrados personajes de la Pasión por nuestras calles y avenidas.

¿Qué opinarían los difuntos Miguel Laza, Fidel Quintana, Nicolás Arechederra, Evaristo Aspírez... y tantos y tantos otros pescadores que acudían puntualmente todos los años a transportar sobre sus hombros los pasos de la Semana Santa? En efecto, pensamos que no admitirían las explicaciones que se quieran dar sobre la prohibición que nos impusieron. Este año no es posible volver a poner en marcha lo que se perdió; pero hay que pensar que Castro y su vecindario necesita vivir los días de la Semana Santa como lo conoció siempre. Los niños pequeños presenciaban desde sus balcones el desfile de las imágenes, o desde el brazo de sus madres; para más tarde ser ellos mismos los transportadores de los pasos; hasta que la ciudad se vio privada de unos actos tan emotivos. A ver si es posible que para el año que viene puedan volver a celebrarse las procesiones de Semana Santa como siempre.

Lorenzo MAZA SUETA

Sobre la pacificación de Castro

En la «Hoja del Lunes» del día 22, leemos un artículo titulado «pacificar Castro Urdiales», que firma «Carlos», que demuestra una vez más la total, completa y supina ignorancia que sobre los problemas de nuestro pueblo existe entre políticos y medios de difusión de la capital.

Dice «Carlos» que en Castro se ha demostrado palmariamente la necesidad de apoyar a los partidos de gran implantación, para evitar caer en manos de «iluminados»: Creemos que en Castro hemos demostrado a nivel popular, un gran talento político, precisamente no apoyando a esos partidos, por ejemplo, a UCD, que acaba de dejar a nuestra provincia en ridículo ante toda España.

El triunfo de la coalición independiente (UEI) no consistió en elegir a unos «iluminados», sino que consistió en la sensatez de la gran mayoría de un pueblo reeligiendo a un alcalde que durante años venía demostrando su capacidad para serlo. Por eso se le reeligió.

Los ucedistas y socialistas no es que no fueran capaces de presentar listas brillantes, sino sencillamente, no tenían entre sus afiliados o simpatizantes ningún brillante a quien presentar.

Después de las ilusiones que se forjaron estos aprtidos y ante la magnitud de la derrota sufrida, no a manos de Lolín, sino del pueblo, vino la unión de todos ellos arropando a ICU, el más exaltado, para desbancar a UEI sin reparar en procedimientos, procediendo del más puro estilo radicalista de nuestros vecinos del Este, idea con la que comulgan los líderes locales de ICU según demuestran en cuanto tienen ocasión.

Toda la dureza de UEI (da risa hablar de dureza de UEI conociendo a los señores que la representan en el Ayuntamiento) ha consistido en hacer frente y resisitir esta avalancha «esquizofrénica», dice muy bien «Carlos», que se la ha venido encima, y líderes y pueblo juntos y unidos, han dado un ejemplo que esos grandes partidos hubieran deseado para sí. Así es que pacificación de Castro, sí, pero no a costa de dejarse avasallar los vencedores en las elecciones democráticas, por esa izquierda rabiosa y esquizofrénica (muy bien Carlos), y por el desencanto y fracaso de los grandes partidos.

J. E.

Abominable

Estos días se ha vuelto a poner de moda hablar del aborto. Yo, como mujer y joven madre, creo que debo de escribir lo que pienso respecto a esto.

No sabré decir todo lo que siento, pues la redacción nunca fue mi fuerte, pero me da igual, aunque esté mal escrito, estoy segura que se me entenderá.

Tratan ciertos partidos políticos de legalizar el crimen más miserable e ignominoso que se puede pensar, pero atención, señores, estos mismos partidos políticos ¿son los que presumen de defender los derechos humanos? Yo les pregunto ¿qué derechos humanos defienden ustedes cuando aplauden matar a un inocente, el cual no puede defenderse y la criminal es su propia madre? ¿En qué mente entra eso? Y esa madre, ¿qué clase de hembra es?, que conoce de sbra que está asesinando a un ser que solamente puede vivir en su vientre y que le creó ella porque quiso y le dio la gana en un momento de alegría y placer. Ni las bestias de la selva matan a sus cachorros, pero, señores, en este mundo materialista, los animales son mejores que muchos de nosotros.

Lo que más me asusta es ver en esas manifestaciones pro-aborto, a mujeres madres que deben saber lo que se quiere a un hijo, porque cuando veo a chiquillas solteras y sin hijos las disculpo más, pues la maternidad se sabe lo que es cuando se pasa por ella y entonces pienso que son cosas de juventud que siempre se cree vanguardista en sus ideas y que conste, que no critico a la juventud porque muchos de sus pensamientos son fenomenales, pero hay otros que por falta de experiencia, no están en la verdad, ni nunca lo estarán. En las etapas de la vida te vas dando cuenta de tus equivocaciones en los tiempos pasados, por eso digo que a esta gente la perdono porque desconoce a fondo el tema que está defendiendo y cree que está en la verdad más pura.

Pero atención a los maduros que defienden este tema, a esos no los disculpo. En unos casos es política pura y en otros es comodidad y semejanza, como digo antes, con los animales que están en celo, pero vuelvo a repetir, los animales no matan a sus cachorros. A lo hecho, pecho, y si tienen conocimientos para abortar, también pienso ya, que sabrán antes lo que hay que hacer para llegar a ese extremo. Por supuesto que puede haber excepciones. Pero sólo excepciones.

¡Señores políticos marxistas! Dicen ustedes que las derechas no queremos el aborto, diciendo la bobada de que tenemos dinero para irnos a Londres. Yo les contesto lo siguiente: Entre la derecha española, señores, no hay solo ricos, hay de todos, hay gente económicamente débil, hay gente que vive de un sueldo mayor que los anteriores, pero siempre sueldo, hay algún ciudadano acomodado y luego vienen los ricos, que no son muchos. Pero entre esos ricos, la mitad por ejemplo es de derechas, pero los que restan están en sus filas y esos señores que juegan a marxistas, son los ricos fríos e internacionalistas. La escoria.

Ustedes saben que estoy diciendo verdad. Los mayores idealistas de la derecha, son pobres, pero atención, pobres con clase, porque el dinero no hace al señor, son gente fieles a una idea y que no la cambian por nada ni por nadie.

¿Por qué no se dan una vueltecilla por la Plaza de Oriente?, o por los mítines de políticos de derecha? y luego nos cuentan a cuántos millonarios han visto. Allí están los pobres, allí están con mucha dignidad, con mucho señorío y con mucho patriotismo y antiabortismo.

Los más peligroso enemigos del marxismo en la pre-guerra fueron 10.000 falangistas y no creo yo, que allí había muchos millonarios.

No traten de engañar a nadie, el aborto es un crimen con premeditación y alevosía. Y si algún rico fue a Inglaterra a abortar como dice Carrillo, cometió un crimen lo mismo que él se quedó y abortó aquí.

Además, esto que dice Santiago Carrillo nos deja en un mar de dudas, pues según él, debe ser como una peregrinación a Lourdes, la de aviones que van a Londres. Pero lo que no tiene ninguna duda para ningún español que se honre de serlo, es el pasado de don Santiago, único señor con todo un pasado único y negro.

Yo, por dignidad, me hubiera retirado y así hubiera tenido más tiempo para trabajar la «rotura» del PCE y poner en bandeja las elecciones a sus amigos marxistas del PSOE. El vejete tiene ingenio, pero la gente no es tonta. Que conste que digo todo esto del aborto sin pensar siquiera en lo que diga la Iglesia sobre el asunto. Soy más bien una fría practicante.

Me despido diciendo que viva la vida, y en el vientre de una madre, aún más. Dios mío, vela por la familia española, que nos la deshacen.

Una madre castreña

INDICE LOCAL

Farmacias de guardia

Domingo, día 28: Arce.
Semana del 29 al 4 de abril: Arce.
Domingo, día 4 Roviralta.

Movimiento demográfico

Nacimientos: Patricia Hernández y González, hija de Pablo y de Evangelina; Sandra Abad y Talledo, de Miguel y de María Carmen; Alejandro García y Valera, de Enrique y de Juana.

Matrimonios: Juan Manuel Cormanzana y Martínez con Alicia Alonso y Arana.

Defunciones: María Hipólita Liendo y Sandoya, de 81 años de edad.

HORARIO DE MISAS

DIARIO

8,30: Colegio Corazón de María
8 tarde: Iglesia Sagrado Corazón
8 tarde: Colegio Corazón de María.

VISPERAS DE FIESTA

8 tarde: Iglesia del Sagrado Corazón.
8 tarde: Colegio Corazón de María.

DOMINGOS Y FESTIVOS
MAÑANA

9: Convento MM. Clarisas.
9: Colegio Corazón de María.
9,30: Iglesia Sagrado Corazón.
11: Parroquia Santa María. (NINOS).
11: Colegio Corazón de María.
11,30: Capilla Santo Hospital
12: Iglesia Sagrado Corazón.

TARDE

1: Capilla Brazomar.
1: Colegio Corazón de Marís.
6,30: Iglesia Sagrado Corazón.
7: Colegio Corazón de María.

MIGUEL IRIARTE
MARMOLERIA
Los Huertos, s/n. Teléf. 860793
CASTRO-URDIALES.
Trabajos de piedra y mármol, fachadas, portales, escaleras, panteones, criptas, lápidas, fregaderas y fogones.

LA ILUSTRACION DE CASTRO
(Depósito Legal: SA. 25-1977)
Redacción y Administración:
Travesia de la República Argentina
Apartado 66
CASTRO-URDIALES

Precios de suscripicón:
Trimestre: 450 pesetas.
Un años: 1.800 pesetas.
Extranjero: 2.100 pesetas año..

(PAGO ADELANTADO.)

Imprime: EDITORIAL CANTABRIA, S.A.

EL TIEMPO EN CASTRO URDIALES

Mes de marzo de 1982

Fecha — Día	TEMPERATURA Máx.	TEMPERATURA Mín.	VIENTO Direc.	VIENTO Fuerza	ESTADO DEL MAR	ESTADO DEL CIELO	LLUVIA m.2
13, sábado.....	16	9	NW	Débil	Marejada	Despejado	0
14. domingo ...	13	7	NE	Moder.	Marejada	Despejado	0
15, lunes	15	9	NE	Moder.	Marejadilla	Despejado	0
16, martes.....	17	10	NW	Débil	Marejada	Nuboso	6
17, miércoles...	15	9	NW	Flojo	Marejadilla	Nuboso	9,5
18, jueves	14	8	W	Débil	Marejadilla	Nuboso	6
19, viernes.....	15	9	W	Flojo	Lisa	Cubierto	10,5

Han comenzado las obras de remodelación de las arcadas de La Correría

Revisión del pavimento de algunas calles

Tenemos noticias de que se van a someter a una revisión de su estado algunas calles consideradas como primordiales y a las que en el escaso tiempo que llevan afirmadas con pretensiones de larga duración por la inversión empleada, se les está marchando las capas asfálticas de que fueron revestidas, al parecer, no con materiales de la debida calidad, bien por la picaresca de los contratistas o por insuficiencias presupuestarias. Es la cosa que algunos pavimentos se encuentran ya sueltos y descarnados, sobre todo en las orillas donde se hacen los aparcamientos y sus maniobras.

Ahora se están llevando a cabo las obras de remodelación de las viejas arcadas de La Correría y aunque observamos que la intención de dejar las paredes desprendidas de argamasa para dejar a la vista la mampostería, no ha sido posible por estar fabricadas con trozos de material vulgar, se hace, sin embargo, esta operación en las columnas que forman los arcos vaciándolas de sus materiales amorfos para sustituirlos por sillares.

Asimismo, el artesonado que se viene colocando en el techo de estos soportales dará, sin duda, el carácter vetusto que se pretende a este trozo urbano representativo de las antiguas estructuras locales.

Temas de pesca

En toda la semana han salido los barcos mayores a la mar. Posiblemente, la próxima semana, según se nos informa, saldrá algún barco de exploración en busca de peces como el verdel, que confían en encontrar para ir entreteniéndose hasta que la anchoa comience a dar señales de vida y en la que, como siempre, depositan sus ilusiones mayores que, desgraciadamente, resultan frustradas en tantas ocasiones como en los dos últimos años. Sin embargo, la flotilla artesanal se está hinchando esta semana y lleva apresadas grandes cantidades de lubina que como una bendición han quedado mayadas en los miños. Pero, no obstante su gran abundancia, no se han podido llevar a la boca a menos de 600 pesetas el kilo.

Necrológicas

CARLOS GARCIA GARAY

En Costa Rica, y a la edad de 85 años, entregó su vida al Señor este castreño que emigró a corta edad a la República Argentina, pasando a residir más tarde a Centroamérica. A pesar de la lejanía de la Madre Patria y del Castro en que naciera, nunca lo olvidó, y siempre habló a sus familiares del cariño que sentía hacia su pueblo natal.

Aunque los habitantes actuales de Castro no hemos conocido al difunto, queremos testimoniar el sentimiento de este emigrante que expiró pensando en su rincón natal. Pedimos por su eterno descanso y LA ILUSTRACION hace extensivo a los familiares el pesar de este triste acontecimiento.

MARIA LIENDO CENDOYA

Esta señora, viuda de José María Helguera, falleció repentinamente el pasado martes, Día 16 de marzo, cuando contaba 81 años de edad, noticia que al conocerse en toda la población produjo el lógico sentimiento, ya que se trataba de una persona muy apreciada por todo el vecindario.

Los actos fúnebres tuvieron lugar en la iglesia parroquial de Santa María, y tanto a estos actos, como al traslado al cementerio de Ballena, acudió una gran masa de vecinos, a los que acompañamos en su justo dolor, que queremos expresar a todos los familiares de la difunta.

Cuando me voy a dormir

Cuando me voy a dormir,
siento un adiós a la vida,
con mi oración preferida,
que me hace muy feliz.

Al quedar el cuerpo inerte,
el sueño llega despacio,
pues de la vida, está un paso
casi, casi, no se siente.

Me sorprende sonriendo,
con la conciencia tranquila,
me separo de la vida,
cual si estuviera muriendo.

Aprovechando el paso,
se van volando las horas,
tras de la Gloria dichosa
que es mi precioso deseo.

Cuando se piensa el mañana
la vida, también es sueño,
y se pone gran empeño,
haciendo vida cristiana.

Me persigno al acostarme,
con el signo de la Cruz,
siempre pensando en Jesús,
que es el que puede salvarme.

Cuando se tiene salud, es
cioso el despertarse,
y aunque ésta faltase,
¡también, pensando en Jesús

Con Cristo, siempre estaré
bién con Cristo, me acuesto
y con Cristo me despierto,
porque en El tengo gran fe.

Es la religión cristiana
el arma de la vida,
con la conciencia tranquila
y haciendo una vida sana.

El que quiere tener limpia
la conciencia de pecados,
aunque sea el perjudicado,
siempre obrará en justicia.

De lo que es razonable,
la conciencia es consejera,
y así, lo que resolviera,
nunca será censurable.

Placeme

JESUS INGELM
MEDICINA GENERAL
RAYOS X
Calle Santander, número 1
mero B. Teléfono 860079
liciten hora de consulta
Consulta a las 6 de la

Teatro Argenta



TELEFONO: 861930

PROGRAMACION

Sábado, día 27: «La doctora arma el lío».
Domingo, día 28: «Bronco Billy».
Lunes, día 29: «Bronco Billy».
Miércoles, día 31: «El retorno de la 5.ª dimensión».
Jueves, día 1: «Agency».
Sábado, día 3: «Giovannino».
Domingo, día 4: «Urbán cowoy».

NOTA: Todos los domingos y días de fiesta, a las 4,30 de la tarde, película especial para niños, tolerada.

SE NECESITA PISO EN ALQUILER
TODO EL AÑO, para matrimonio solo.
Dirigirse al Restaurante ANA
C./M. Pérez del Camino, 4.
Tel. 862111. Castro Urdiales

TIEMPO PASADO

"LA ILUSTRACION" en los años 40

27 de marzo de 1949

Aniversario glorioso.—Vamos a celebrar el domingo próximo el quincuagésimo aniversario de la ordenación sacerdotal de nuestro Santísimo Padre el Papa Pío XII ¡Cuántos motivos tenemos para venerar y amar con señalada devoción y afecto al actual vicario de Cristo! A la muerte de Pío XI, había dicho el cardenal de París: «Nos acercamos a tiempos tan difíciles, que el sucesor de Pedro deberá de ser un héroe o un santo».

Y he aquí que el Supremo Pastor de la Iglesia designado por la Providencia para regir el mundo de las almas, Pío XII, tiene verdaderamente temple de santo y de héroe.

Su primer mensaje al mundo fue un voto de paz, «de aquella paz, sublime don del cielo, que desean todas las almas buenas y es fruto de la caridad y de la justicia».

Las horas se hacen cada vez más temerosas, las tentativas más difíciles. Pío XII levantaba cada vez más apasionado su grito de paz. Invocaba, avisaba, pedía. Aún sobrepsando las normas del protocolo vaticano, escribió de su puño y letra, cartas a jefes de Estado, aprovechó todas las ocasiones para que los responsables ponderasen las consecuencias del tremendo paso que pretendían dar. ¿No recordáis sus apremiantes palabras?: «Nada se pierde con la paz. Todo puede perderse con la guerra».

Pero la sed de dominio, la ambición, el odio, la venganza impedían que la palabra del vicario de Cristo penetrase en el corazón de los gobernantes. Las pasiones más bajas gritaban tan fuerte, que aquella voz parecía llegar a los oídos de aquellos desde demasiado lejos, aunque materialmente resonaba desde muy cerca. «No me quieren escuchar», exclamaba desconsolado el Santo Padre. Después lanzaba la suprema invocación. «Os lo suplicamos por la sangre de Cristo».

Pero los hombres tenían sed de otra sangre y así comenzó la guerra que todos conocemos y de la cual todavía conservan los pueblos heridas tan profundas y dolorosas.

Entonces los cándidos brazos del Papa se extienden más todavía, incesamente pagra invocar la ayuda divina, para pedir clemencia a hombres que se desangraban en la cruel lucha fraticida, para proteger a todos sus hijos, aún a aquellos que no pertenecían a la Iglesia, para dar refugio a los perseguidos, aún a los considerados como enemigos de la Iglesia y del clero, y los blancos brazos extendidos de aquella cruz viviente, el Papa, sirvieron para enseñar a todos los que querían ser dignos del nombre de cristianos los caminos por andar, los caminos del perdón, la misericordia de la caridad, del holocausto. Las casas de los sacerdotes, las iglesias, los conventos se llenaban de refugiados que buscaban defensa de ls persecución y de la muerte.

El Vaticano quedó convertido en una gran ofician de información de socorro. De todos los ángulos del mundo llegaban angustiosas preguntas y a todos los ángulos del mundo partían en los límites de lo posible, las respuestas. En un sólo mes fueron transmitidos por la Radio Vaticana 27.000 mensajes en italiano, francés, inglés, alemán, español, polaco, holandés, mensajes para todos los lugares de la tierra; mensajes que a fines de 1945 llegaban a los ocho millones... Por millones y por miles de millones se cuentan las cantidades repartidas por el Papa en alimentos, medicinas, vestidos, dinero...

«Ningún héroe de la historia ha mandado jamás un ejército más combtivo, más combatido y heroico, que el ejército guiado en la batalla conducido por Pío XII en nombre de la caridad cristiana».

Así se expresaba el gran rabino de la sinagoga judía de Roma, convertido al catolicismo por el ejemplo de la caridad del Papa. Y el mundo entero puede testimoniar cuanta luz, cuánto alivio para las almas y los cuerpos han partido del dulce Cristo en la tierra, del Papa, héroe y santo».

— — — — —

Notas sindicales.—Siendo varios los maquinistas, fogoneros y motoristas de embarcaciones de pesca de bajura que nos han consultado sobre la gratificación de Navidad, se les comunica que dicha gratificación es el importe de siete días a razón de diez pesetas del Monte Mayor y el importe de otros siete días por cuenta del armador, a razón de los sueldos establecidos en el artículo 37 de 275 ó 250 pesetas, según la categoría, ya que su sueldo se compone de fijo por cuenta exclusiva del armador y «a la parte» por cuenta del Monte Mayor. Al mismo tiempo se les indica que el plus de cargas familiares tienen derecho a percibirlo sobre el 5% de los sueldos fijos». El delegado sindical comarcal.

PISCIS

Sueños y ambición

El que sueña fantasías
suele cosechar deseos,
y el que azuza su carácter
se mete en falaces sueños.

Pero el sueño no es la muerte
de la aventura y el mearo.
La costumbre y el carácter
son mediadores en ello.

Sin la constancia, es inútil
todo generoso esfuerzo
de llevar al alma atisbos
de propio engrandecimiento.

El destino es el producto
del carácter, suponiendo
que medimos los caminos
por lo que nos cuestan ellos.

Nadie vaga a la intemperie
por el placer del misterio,
sino por ver si, en la meta,
se reponen los esfuerzos.

En el mundo son así
los males y los remedios:
a un gran dolor, un buen bálsamo
a un buen querer, un gran premio.

Manuel GONZALEZ HOYOS

Reflexión cuaresmal (IV)

Carta a la Iglesia doliente de Castro Urdiales

Querido hermano: La verdad que no sé cómo decirte, cuánto siento, una vez que veo la vulgaridad de la vida, el sentirme lejos de ti durante la semana, aunque espiritualmente estoy muy cerca de tu lecho. Por desgracia, no se sabe apreciar las riquezas que se encierran en una persona, que sabe aceptar el dolor como tú.

Yo por eso, porque quiero cada vez más profundizar en los valores de un dolor aceptado, vuelvo a ti, no sólo por cumplir una promesa, que te he dado en mi anterior despedida, sino más bien, porque siento una atracción especial por todo aquello que engrandece una personalidad, y ése eres tú, que tienes una cruz que te da un no sé qué de divino.

Pero esta vez lo que quiero es traerte un alivio, un remedio contra tu dolor, por hoy voy a dialogar contigo sobre la manera de sobreponernos a ese dolor que como humanos y como cristianos, hemos de aceptar.

Primer remedio: Escribe el gran literato inglés Stevenson: Eran dos encarcelados con el mismo castigo y la misma edad, los dos asomándose por las típicas ventanas enrejadas de la cárcel, el uno miraba hacia el cielo con mirada sonriente y esperanzada, el otro miraba hacia la tierra enfangada, con su rostro desesperado, aquél veía la mirada bondadosa de un Dios, que le espera, y éste no encontraba sentido ninguno, hundido en el fango del dolor sin sentido.

Con esto podemos decir que la piedra filosofal para convertir el dolor en placer, es el amor con que se sufra y por quién se sufra para superarlo.

Segundo remedio: Varias veces he tenido la dicha de visitar el Señorío de Sarriá en Puente la Reina, Navarra, y a la entrada del Señorío hay una esbelta cruz con un pedestal en el cual hay esta inscripción, como si hablara la misma cruz: «Al que me lleva con garbo, yo le serviré de estribo para saltar hasta los cielos, y al que me quiera desechar, le serviré de losa pesada para hundirle en los infiernos».

Por eso te digo, amigo, que cuando veas por el mundo personas que te parezcan felices y que en realidad lo son, estáte seguro, que no es porque no sufren, sino que es porque saben llevar con garbo la cruz que les corresponde, puesto que en este mundo todos tenemos que sufrir y Dios nos libre de encontrarnos junto a aquél que no quiere aceptar el dolor, pues será a costa de quien tiene a lado, procurando echar en él la cruz, con lo que únicamente logrará amargar a los que le rodean y aumentar su propio dolor.

Un tercer remedio: es el mismo que tomara Cristo, pues como hemos comentado en nuestras entrevistas pasadas, el dolor no lo hemos de procurar, pero sí aceptar y dar un sentido al que tenemos.

Y el remedio que tomaba Cristo era su oracion y conversación con el Padre y dichoso tú, que sabes que existe la oración, que es hoy lo que más necesita el mundo.

Por eso cuando Cristo sintió todo el peso de la cruz de su misión redentora, no pudo menos de retirarse a la oración en el Huerto de Getsemaní, pidiéndole a su Padre que le quitara esa cruz del cáliz del dolor, que tenía que beber, pues se sentía sin fuerzas, para vivir la tragedia, que le esperaba y termina diciendo, aceptando el dolor: :Más no se haga mi voluntad, sino la tuya», y nos dice la Biblia que apareció un ángel confortándolo. Lc. 22,43.

Convierte, pues, mejor diría, convirtamos los dos nuestro dolor en oración, para que no nos falte el consuelo y fortaleza de Dios, para confortarnos en nuestras horas de sufrimiento.

Adiós, carísimo, no quiero molestarte más, y con todo el respeto que me merece tu dolor me despido hasta la próxima visita, en que volveré de nuevo para encontrar en ti y contigo el valor de un dolor aceptado con fe cristiana.

Paz y bien.

Tu Comunidad Cristiana

CHAINE DES ROTISSEURS 1248 - 1950

ASOCIACION MAGISTRAL DE GASTRONOMIA 1976

Mesón
EL SEGOVIANO
HORNO DE ASAR
Castro-Urdiales
CORRERIA, 19 - TEL. 86 18 59

Guriezo

La adecuada habilitación de industrias en la zona

Incide positivamente en nuestro nivel económico-social

La instalación en todo el Municipio de las distintas industrias ubicadas en los diferentes núcleos del Ayuntamiento, está incidiendo de forma positiva en la adecuación del nivel económico y social de este Ayuntamiento.

Tanto los complejos situados en las inmediaciones de la localidad de Rioseco como los instalados en la entidad de El Puente o Loma de San Sebastián, concurren globalmente en una esperada integración a nivel individual de toda la comarca, estando en servicio el llamado transporte laboral, del que pueden beneficiarse muchos de los productores cuya residencia esté ubicada en lugares distintos al puesto de trabajo.

Por supuesto que el funcionamiento de las fábricas de manufacturas metálicas, alimenticias y lácteos, hacen de este municipio uno de los nás receptores de población laboral de toda la comarca. A esto hay que añadir todo el personal integrado en el gremio de la madera, que de por si constituye una riqueza natural a nivel individual y colectivo.

Por supuesto que para el normal desenvolvimiento de toda la actividad productiva son precisas dos facetas. De una parte, una perfecta concepción de las carreteras de acceso y de otra la automatización general de la red telefónica.

Por fortuna aquí concurren estos dos factores, de ahí que el proceso iniciado por el afán emprendedor de los guriezanos empiece a dar sus frutos que se traducen de modo casi general entre todo el vecindario.



Vista panorámica de uno de los principales complejos fabriles de este municipio de Guriezo.

Satisfactorios resultados en la pasada campaña de sanidad escolar

Perfecta viabilidad en los accesos a la localidad de Torquiendo

Satisfactorios resultados en la campaña de sanidad escolar

Como ya adelantábamos en su día y patrocinada por el médico titular, tuvo lugar en el colegio nacional ubicado en la localidad de la Magdalena, la preceptiva campaña de sanidad escolar en la que tomaron parte un elevado número de alumnos inscritos en este centro docente.

Según hemos podido saber, los exámenes médicos de los niños han sido muy completos y de los cuales se ha dado la oportuna cuenta a los padres y tutores para las correcciones precisas a que hubiere lugar.

La realización de esta actividad ha tenido adecuada efectividad en el Centro Municipal de Sanidad e Higiene, ubicado en la entidad de El Puente y, puesto en servicio en su día por la actual Corporación que preside como alcalde, Fernando Gutiérrez Garmo.

Nosotros por nuestra parte hemos de indicar que la puesta en práctica de la llamada medicina preventiva es el mejor medio de detectar las anormalidades que puedan encerrar nuestros pequeños, las cuales podrían permanecer ocultas con el consiguiente perjuicio a corto y largo plazo.

A tenor de los datos obtenidos, la salud pública escolar es buena y que lógicamente tenderá a mantenerse, mentalizando a los alumnos a los buenos hábitos, cuales son: alimentación sana y precisa y actividades deportivas de acuerdo con su edad y aptitudes.

También los padres han complementado eficazmente esta labor y cuyos resultados redundan en beneficio de todos.

Los adecuados accesos a Torquiendo

La perfecta realización del plan parcial de carreteras de este municipio de Guriezo, ha traído como consecuencia la ejecución de uno de los proyectos más importantes en esta materia, como son la carretera de acceso a la entidad de Torquiendo y que ha servido para una total incorporación de este entorno urbano con los demás centros demográficos de la zona.

A este respecto hay que indicar que la localidad, debido a una ubicación, se encuentra algo alejada de la problemática general de la comarca y ahora con estas mejoras, puede afirmarse que su integración es efectiva.

Recordamos a nuestros lectores que la complementación de este núcleo, está condicionada a su situación en los aledaños del Puerto de Candina. Su actividad más característica es la agrícola y ganadera y cuyo porcentaje de rendimiento ha supuesto un incremento del orden del 12,5% en relación al año anterior.

Por su falta promocional esta entidad carece de infraestructura turística, no obstante ser un lugar tranquilo e ideal para unas sosegadas vacaciones.

MARCOS

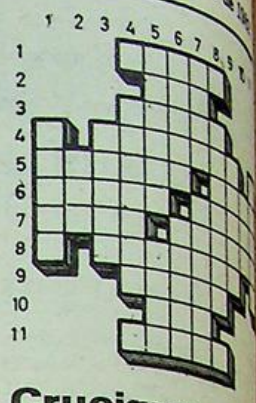

Crucigrama

HORIZONTALES.—1. Co... sonante.—2: Lista o ... tálogo.—3: Clavo ... cuadrado y sin cabeza que se... en las minas.—4: Me... pequeñas.—5: Parte del ven... una puerta más próxima ... paramento exterior de la pare... En sentido figurado, juzgar.—... En plural, juego de naip... parecido a la brisca. Casa ... campo o de labor.—7: Río ... llego. Camareros.—8: Fem... sos.—9: Casacas huecas, larg... y abiertas.—10: Pueblo de ... provincia de Burgos.—11: Sig... numeral que entre los gri... equivalía 100.

VERTICALES.—1: Co... sonante.—2: Tejido delgado ... transparente de seda, algodón ... hilo que forma malla, general... mente en octágonos.—3: B... plural, protección almohadilla... que se pone a los caballos de l... picadores de toros.—4: Señal... más claras que se observan en ... mar y en los ríos por donde pas... alguna corriente.—5: Fístula ... que se forman en los ojos, debaj... del lagrimal. Río italian... afluente del Tíber.—6: Pa... móvil de un motor, turbina, e... Que tiene más edad.—7: Sobri... de Abraham. Maneras d... manifestarse el significado d... verbo.—8: Huertos inmedia... a un playa.—9: En la c... beza.—10: Riachuelo d... Marruecos.—11: Preposición.

Solución

HORIZONTALES.—1: Consonante.—2: Rol.—3: Hitón.—4: Minas.—5: Telar. Ver.—6: Masía.—7: Lor. Sonados.—9: Casos.—8: Sonados.—9: Casos.—10: Ros.—11: R.

VERTICALES.—1: T.—2: Petos.—4: Hileros.—5: Rotor. Mar.—6: Rotor. Lot. Modos.—8: Sesos.—10: Ros.—11: A.

MURILLO, HIJO

★ *Pinturas* ★ *Lacas*
★ *Papeles Pintados*
★ *Telas Encoladas*
★ *Consejos de Decoración*

Informes: **RESTAURANTE "ANA"**
Teléfono 862111

Campijo tiene rondalla

El día de San José y para iniciar la primavera llegó al Santo Hospital «La Rondalla de Campijo» acompañada de sus directores José María Martierena y Sebas Iturbe. Quisieron debutar aquí, en parte tenían razón, pensarían: «Esta gente entiende poco de acordes y melodías» no se equivocaron, quitaron el miedo y así se lanzarán y abrirán camino hacia la fama, el arte y la espiritualidad, porque la música es una espiritualidad que eleva al alma a sentir y practicar valores sublimes. El que no sienta esto nunca elevará su espíritu; por el contrario los ritmos atronadores e histéricos de la T. V. D. sin armonía entre contorsiones y gritos desaforados, no deja más que amargura en el alma y cansancio en el cuerpo.

Adelante Rondalla de Campijo, el jurado os pasa como muy buenos y magníficos, porque a la hora de enjuiciar las cosas, no hay que ver matices y filigranas, sino el amor con que se hace y el desinterés de sus directores y rondallistas. Llegaréis a escalar una meta, que para vosotros será alegría, tranquilidad y paz y para los que os escuchen, admiración y agradecimiento.

A... anto Hospital, venid siempre que queráis, así os perfec... cionéis, alegréis a los ancianos y os lo agradecerremos todos. ...mo y adelante Rondalla de Campijo!

Mª. W.

El cura párroco de Otañes, herido en accidente

Al hundirse el piso de la ... adosada a la iglesia de Otañes, ... sábado, día 20, resultó herido d... alguna consideración el ... párroco don Federico del Ca... Cano, el cual se encuentra ho... pitalizado en la Ciudad Sanitar... de Cruces. Con este motivo ... siendo visitado por gran número de feligreses.

Hacemos votos por el pron... restablecimiento de don Fede... co.

Pueblos de Castro

Otañes (13)

Doña Angeles

«Al castillo irás y no volverás». Así nos dice doña Angeles San Juan de Santa Cruz, viuda de don Gregorio Otañes, y es que llevamos casi tres horas de muy agradable e instructiva charla, sobre las cosas de Castro en general y de Otañes, en particular.

De la historia de la familia Otañes, debemos escribir poco. Otras plumas más versadas que la nuestra lo han hecho con amplios análisis históricos. En este caso preferimos dedicarle principal atención a doña Angeles y entresacar de entre las numerosas notas, aquellas facetas que hemos considerado de más interés.

Nació doña Angeles el 29 de marzo de 1895, fueron sus padres don Antonio San Juan de Santa Cruz, técnico de Aduanas en Castro, y su madre, doña Adelaida Acha Lavín, que descendía de familia de Arnuero (Santander), pero que vivió en Castro desde que tenía seis días por haber fallecido su progenitora al nacer ella. Después de casados, sus padres se trasladaron a Madrid, en 1890, y cinco años más tarde nació doña Angeles.. Posteriormente, vivieron en París y cuando tenía 6 años regresó a Castro, donde estudió con las Hijas de la Cruz y le gustaban mucho las Matemáticas. Su madre fue una gran defensora de Santa Ana cuando a principios de siglo quisieron derribarla para construir el rompeolas.



Doña Angeles.
Uno de sus antepasados, don Antonio Hurtado de Mendoza fue el primer alcalde electo de Castro en 1642.

En 1919 se casó con don Gregorio Otañes, heredero del rancio apellido y de las posesiones de la familia; tuvieron dos hijas, Angeles y Ana María, pero ningún varón y con ello se corre el riesgo de perderse este apellido con siete siglos de historia. Nos atrevemos a pensar que tal vez alguno de sus descendientes pueda tramitar el mantenerlo, pues tiene dieciocho nietos y otros dieciocho bisnietos.

Cuenta la historia que allá por el siglo XIV, en las guerras feudales tan frecuentes en aquella época, quemaron, destruyeron y asesinaron posesiones y familia de los Otañes, en un castillo enclavado en el Pico de la Cruz, cuyas ruinas existen todavía. Sólo se salvó un niño entre las ropas de una aya y por ello se llamó Garcifalda y fue llevado por unos amigos a tierras vizcaínas.

Años después, un criado fiel, le dijo que no viviría tranquilo mientras no vengara la muerte de los suyos, regresó a Castro y tomó suficiente venganza. En esa época debió construirse el Torreón, edificio que todavía existe dedicado a pajar, con gruesos muros; pero años después en tiempos de Pedro el Cruel, uno de la familia era Condestable de Castilla, partidario de este Rey, y cuando fue vencido por el de Trastamara, quemaron sus dependencias.

Se trasladaron a Santullán, donde construyeron iglesia y palacios, con descendientes ilustres, como don Juan de Garay Otañes, que fue virrey de Cataluña entre otros altos cargos y honores. Uno de los descendientes de la rama de Santullán, que no era primogénito, volvió a Otañes y construyó en 1445 la Torre que hoy conocemos, con los añadidos posteriores que se conserva perfectamente.

En la Torre se guardan gran cantidad de datos y recuerdos de todas esas épocas y doña Angeles se ha preocupado de recopilar cuanto escrito se ha publicado relacionado con Castro y con Otañes. Tiene álbumes con recortes de periódicos hasta del siglo pasado y también de las colaboraciones que su padre escribía en los semanarios castreños «Fray Verás» y «El Sol de Castro». En muchos de estos recortes ha añadido notas de su puño y letra con aclaraciones que ha estimado oportunas. Nos brinda para que llevemos prestados cualquiera de ellos y preferimos no hacerlo porque es frecuente que por eso se pierdan escritos o datos que deben conservarse donde están; pero que de todos modos agradecemos.

Así leemos que hubo un miembro de la familia que fue almirante de la Armada y que murió soltero, llegando a ser famoso como para salir en las cajas de cerillas y por la otra cara, el barco que mandaba. También que un inquisidor, emparentado con los Otañes, dejó una beca para que estudiaran los descendientes de la familia, cualquier carrera que no fuera médico o militar y por eso ha habido y hay numerosos abogados entre la familia Otañes.

Doña Angeles no es partidaria de que publiquemos nada sobre ella, esperamos convencerla y que esto que ahora escribimos llegue a publicarse. Nos enseña un artículo de su amiga la escritora y periodista Josefina Carabias, que se publicó en «Ya», «Gaceta», «Heraldo de Aragón», etcétera, sin saberlo ella, y no se atrevía a bajar a Castro porque todos le comentaban el artículo cuando ella no quería esa publicidad.

Josefina Carabias, con motivo de la historia de Garcifalda, escribía, con su gracia característica, que «menos mal que la minifalda se inventó muchos siglos después, pues si en aquellos tiempos remotos, las chicas hubieran enseñado las piermas, no existiría la familia Otañes».

Leemos una carta de la esposa de un Otañes, cuando en 1813, los franceses conquistaron estos pueblos. La carta es dramática y relata detalladamente los tristes sucesos de aquellos días en Castro y en Otañes, en cuya casa torre instalaron su cuartel general.

En otros escritos están relacionados los bautizos en la iglesia de Santa María de Llovera, desde 1601 a 1660 (la primera partida de bautismo de Otañes data de 1549, pero de ello ya trataremos cuando escribamos de la iglesia). Entre los datos de estos escritos está el matrimonio en 1607 de Antón de Rigarán y María Flores (negros) y después varios bautizos de sus descendientes, donde unas veces ponen negros y otras morenos. Este matrimonio consta que eran esclavos de otro don Gregorio Otañes, probablemente traídos de América y que luego vivieron en Otañes, y naturalmente figuran los nombres de los padrinos en su caso y de los sacerdotes que oficiaron las ceremonias.

Otro dato que destacamos es que su abuelo materno, don Tirso de Acha, hablaba muy bien varios idiomas, entre ellos el inglés, y participó en la compra del «Cotolino», primer vapor de ruedas que hacía el servicio Castro-Santander a mediados del pasado siglo.

Y así llenaríamos muchos folios, más de los que estos espacios nos permiten de tantas y tantas cosas y datos que doña Angeles guarda en sus archivos o en su estupenda memoria, con su incansable y amena conversación que mantiene con absoluta claridad, aunque se queja de que está algo sorda.

Atendida por su fiel Concha Loidi y por los suyos, a los que considera de la familia que en conjunto suelen reunirse cincuenta y cinco personas cuando hay alguna primera comunión de sus nietos y bisnietos, doña Angeles nos permite denominarla «La Abuela», que es como dice la conocen en «Regrasa», pero sabemos que es respetada y querida por todos quienes la conocen y desde aquí, en nuestras modestas líneas, queremos desearla larga vida y además una cariñosa felicitación porque mañana cumple 87 años.

LP

CHISPAS DE PRIMAVERA

En «El Diario Montañés» del pasado día 20, apareció un artículo sin firma y con un titular muy significativo, «Los socialistas castreños, dispuestos a enfrentarse al ICU».

En principio consideramos estas manifestaciones como positivas, pero por supuesto cuando se vean los frutos, o sea, cuando se lleven a la práctica, que por cierto ya es hora.

Nadie desea ni apuesta desde estas páginas, porque el enfrentamiento sea físico, solamente con que el PSOE castreño se manifieste claramente, sin la ambigüedad que le ha caracterizado hasta ahora y condene o aplauda las cosas como son en realidad... es suficiente.

En el Ayuntamiento, siempre nos ha parecido normal el que el PSOE camine por la izquierda, pero lo que nunca hemos comprendido es que camine o haya caminado siempre, por donde le haya indicado la ultraizquierda.

Y hasta este momento así ha ocurrido. Que no olvide el PSOE, que no lo olvide nunca, que la parcela política que tiene que disputarse, es la que ahora tiene el ICU, no precisamente la de sus dirigentes y fieles, que no pasan de cien, sino la de los votantes en su día. Ahí está la cuestión, a ver si la asimilan de una vez.

El ICU influyó y sigue influyendo para que el agua no se pague y el órgano difusor de dicha agrupación, el denominado P... (antes Proel), ha sido su más íntimo y directo colaborador en esta insensata campaña.

Como al director no tenemos el gusto de conocerle, sacamos a colación, al señor presidente de la citada revista, el señor Cuena.

Pues, don Luis Cuena, como es de rigor, tampoco ha pagado el agua, lo cual nos causa cierta extrañeza, pues tanto él como su familia son gente muy limpia, lo que se deduce que la consumen diariamente.

Sacando la media de los recibos, de los suyos, durante los años 80 y 81, nos da que consume unas 565 pesetas al trimestre, o sea seis pesetas al día.

Pero, señor Cuena, si seis pesetas ya no las quiere ni un chiquillo. Un chupa-chús vale ya un duro.

Usted, un hombre de Ayuntamiento, conociendo los problemas económicos que estas entidades tienen, ¿cómo no paga seis pesetas al día por el agua que consume? Y que conste, que sale usted a estas páginas desde el enfoque de hombre público, o sea como presidente de un informativo escrito local, que precisamente se caracteriza por pregonar el no pagar. Si no, el comentario no hubiera, sin duda, tenido lugar.

El pasado domingo se celebró la asamblea extraordinaria del PSOE castreño, a fin de determinar de forma ortodoxa la auténtica y válida Ejecutiva local.

Vencieron claramente los llamados oficialistas, frente a unos perdedores que podríamos llamar de línea dura.

Los comentarios son que ICU no ha podido introducirse oficialmente en el PSOE castreño, y que parece ser que se ha impuesto la cordura entre los votantes.

Hubo en el transcurso de la misma, momentos de seria tensión, con insultos y todo. El propio diputado nacional y secretario del PSOE cántabro, señor Blanco, tuvo que oír lo suyo.

Ahora queda por ver y saber, qué harán los perdedores. O bien se quedan dentro y acatan la disciplina, aceptando lo que disponga el equipo ganador. O bien, se pasan al PC (hace falta saber si los admiten).

O, por último, y como recurso, que se coloquen en el ICU, que es el lugar natural de algunos de ellos, como lo han repetida veces demostrado.

De todas maneras, el submarino que se ha querido meter en las aguas del PSOE de Castro se ha hundido. «Algunos»... estarán de muy mal humor.

En esta España nuestra, con eso de que es diferente, los casos y cosas que suceden, a veces no hay por dónde cogerlos.

El señor Paco Fernández Ordóñez, padre de la criatura del divorcio total, resulta que no tiene hijos, por tanto si él se divorcia, no tendrá problema alguno de saber con quién irán los nenes, si con papá o con mamá.

Y el señor Senillosa, de CD (?), ahora nos sale con legalizar el aborto y resulta que no solamente no tiene hijos, sino que no está ni casado; el inocente es célibe.

Lo que da una idea de la ídem que tiene este pájaro de lo que es una familia. Apoya el índice sobre el interruptor... y ausentémonos. Amén.

MONTAÑES

La promesa



En días pasados los miembros de la Cámara baja de las Cortes españolas han prestado el juramento o promesas, según los casos, de acatar y respetar la Constitución Española. Como es de suponer la ceremonia revistió solemnidad debida.

Este acto provocó la consiguiente novedad; pero quedó relegada en algunos medios informativos por el hecho anecdótico de que un diputado perteneciente al grupo mixto recitara la fórmula de la promesa, ante el asombro de muchos de los asistentes al acto. Como es de suponer tal sorpresa viene motivada por la actitud de rechazo a la citada carta magna de la agrupación política que apoya al citado parlamentario.

Del citado padre de la patria (¿qué patria?) nada nuevo podemos relatar a nuestros lectores que ya no sepan, pero la actitud del señor Sagaseta, diputado por la coalición ultranacionalista «Unión del Pueblo Canario» ha provocado la indignación de diversos partidos políticos y órganos de información. Así don Fernando Sagaseta, tras su juramento, convocó una rueda de prensa durante la cual expuso a los periodistas que, más o menos, se ha visto obligado a acatar públicamente la Constitución so pena de verse privado de su credencial de parlamentario y la pérdida consiguiente de la inmunidad de miembro de las Cortes Generales, sin la cual no podría «deleitarnos los oidos» con las eternas y machaconas arengas a las que nos tiene habituados.

El hecho reviste una gravedad mayor de la que puede parecernos si el citado diputado ha prestado un juramento al cual no piensa atenerse ¿qué responsabilidades se le podrán exigir en su día, si en uso de una mal entendida libertad de expresión, el citado tribuno incurriera en desacato a las más altas instituciones de la nación? ¿Ha previsto, acaso, esta posibilidad el nuevo reglamento del Congreso o, como siempre, se tendrá que improvisar?

El diputado por Las Palmas no se siente obligado «moralmente» a cumplir su promesa ¿se sentirán obligados los demás miembros del Parlamento a retirarle la inmunidad cuando los tribunales de justicia, llegado el caso, inicien los trámites de un futurible procesamiento? A nuestro entender lo tendrán que hacer en nombre de la comunidad a la que dicen servir y representar. Situaciones como la presente ya están previstas por otras legislaciones.

Una vez expuesto el problema sólo resta encontrar la solución adecuada por los organismos pertinentes. Esperemos que así sea.

VOXPOPULI

San José, en el Círculo Católico

Como ya es tradicional se celebró la misa en recuerdo de los socios fallecidos con la iglesia repleta de público en la que la Agrupación Coral Santa María de San José: La Agrupación Coral Santa María interpretó varias obras de música sacra y lamentamos que un error de imprenta familiar que esperamos se resuelva con felicidad... nuestro párroco don José Pérez Vergara oficiara la Santa Misa el día de su onomástica.

A continuación y en los salones del Círculo Católico Obrero, la Agrupación Coral Santa María, celebró un concierto en homenaje a los socios y simpatizantes, con motivo de paso los 55 años transcurridos desde que se fundara la tecesora la Schola Canotum en 1927, refrendada por el del padre Nemesio Otaño, compositor cuyo centenario cumplió el pasado año.

Además de algunas composiciones muchas veces interpretadas por la Coral, como el espiritual «Amen» o el «Dec... de nuestro Arturo Duo, los asistentes escucharon... viejas canciones de ambiente castreño como de «Boos... con su marca de Bores y la canción base del primer... habrán de grabar en honor a Ataúlfo Argenta, «Aires...

En esta última, el castreño Nicolás Torre, recopiló con... tasca y romería de los años 20 y 30, generalmente con... Mondejo «El poeta del rompeolas» y así junto a las... los lugares tradicionales, como Santa María El Faro, La... el rompeolas, surgen las remembranzas de tipos sim... treños de aquellos años como Don Restituto y el baila... o Aurora Mártires con alegría porque ha ganado Ca... Canilla», que con motivo de la victoria de Castro, co... con la romería en Mioño, allá en 1931 la gente regr... carretera cantando y adaptando al momento, la obra... por aquellos tiempos cantaba la Coral de Castro. (... grímones humedecían los párpados de algunas personas... edad recordaban sus años jóvenes cuando ocurrieron, y... largos fueron los aplausos conque premiaron a los co... su interpretación bajo la batuta de Teodoro Román... que dura unos nueve minutos, sin duda, será muy d... todos los castreños, tanto los de aquí como los que... cucharlo lejos de su patria chica, en quienes siempre... la nostalgia de nuestro pueblo.

En ese disco también habrá varias obras escritas... Cobo, con música de Torre y otras de los diferentes... plasmaron la nostalgia y el cariño por sus lares sin... «Canto a Castro» de Severiano Duo, que también se inter... ta ocasión.

Finalmente se hizo la presentación del joven maestro... como subdirector de la Agrupación Coral, José Luis S... años, hijo y nieto de coralistas que asegura el futuro... música coral, con la interpretación de la tradicional... Regateo», muy aplaudido por el público emocionado.

Después y en los mismos salones del Círculo Católico... la comida que todos los años se hace con la participación... número de socios y más de una docena de coralistas, ... larga sobremesa de una magnífica paella preparada... «Quijote» y la atención de Manolo el del «Morrison», ... la fiesta hasta pasadas las nueve de la noche, con la alter... ciones de todo tipo que interpretaban tanto los que sa... los que no sabían cantar; pero sobre todo, quedaba la... maradería y grata convivencia de jóvenes y menos jó... cantantes y socios, destacando el polifacético presidente... Agrupación Coral, Javier Carrasco con su gracia ... tica, el cuarteto Huidobro o viejas glorias del canto coral... Merino, Marta Manville, Mausi Iñaqui y otros muchos... minaron el día con el grato sabor que deja la alegría de... fraternal.

AFR...

ES IMPORTANTE DETECTAR AL MINIMO EL DEFECTO VISUAL

Optica «CUAIRAN»: Revisiones escolares con personal y maquinaria especializada.

OPTICA «CUAIRAN», de Baracaldo, en colaboración con el ilustre Ayuntamiento de Castro Urdiales, está realizando estos días una revisión a todos los escolares en sus respectivos colegios.

Los padres recibirán una comunicación en la que se detalla el estado visual de sus hijos, tanto si su visión es normal como si se aprecia algún defecto que debe ser tratado y corregido.

CUAIRAN OPTICA

Portu, 1. — Teléfono: (94) 4372939
Juan Sebastián Elcano, 15
BARACALDO.

OPTICOS OPTOMETRISTAS
CONTACTOLOGOS

ANTONIO ASTORGANO
Electrodomésticos

M. P. DE CAMINO, 5. Tel. 860289.

El mejor anuncio es el que ofrece y da:

CALIDAD: De las mejores marcas.
PRECIO: Los más bajos del mercado.
SERVICIO PROPIO: Reparaciones de TV en el dia.
TRES AÑOS DE GARANTIA.

OFERTAS ESPECIALES:

Depiladora a la cera	
TV Color 20"	2.250
Afeitadora Philips	65.000
Plancha de vapor	4.750
Aspirador carro	2.350
Enceradora eléctrica	11.900
	12.500

GARAJE TIJUANA, S.A.

Javier Echevarría, Núm. 10

OFRECE
PLAZAS DE GARAJE

Teléfono: 860391

El desencanto francés

Cuando las barbas de tu vecino, etc. etc.

Después de la derrota socialista en las cantonales rancesas, que un pulso muy realista de como piensa la nación, hay que re-citar muy seriamente, sobre lo que en España pudiera suceder y que se pudiera asemejar a lo que está pasando en el país vecino. Por supuesto en la consideración de que el socialismo de rostro social-demócrata pero de mente marxista, que aquí tenemos, le diera por llegar a la Moncloa, lo cual, todavía está por ver.

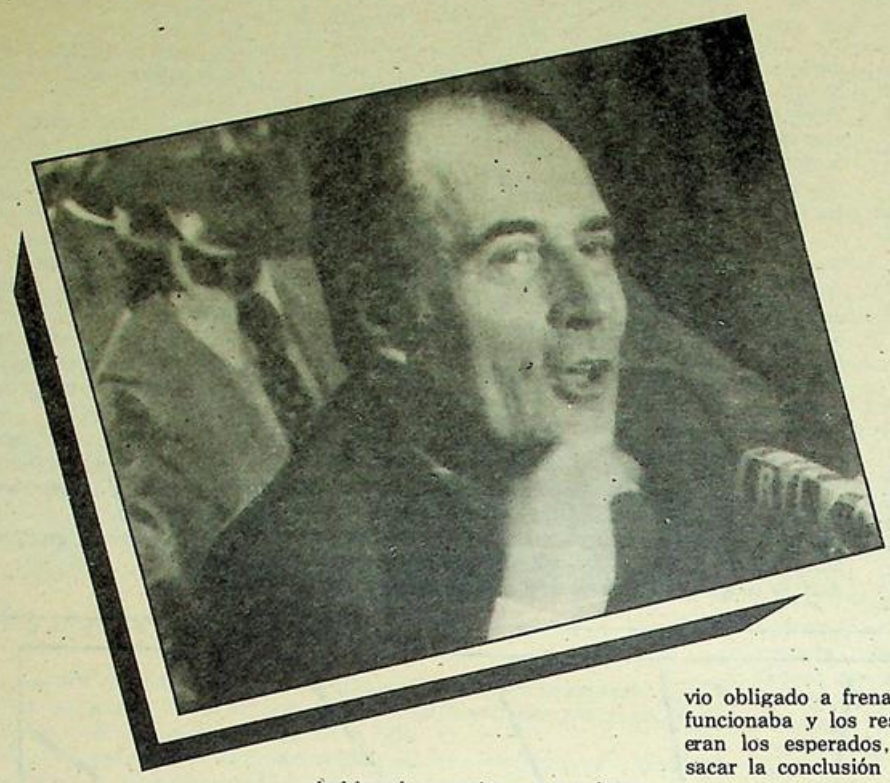

Porque no cometamos el in-so error de creer que la logía es lo mismo y se iden-ca con el programa de gobier-en estos señores de la rosa en o. Las cosas aparecen de r de rosa antes de las urnas, a convertirse en una violeta ura un poco más tarde, y para r finalmente a un gris acar-ado que es el auténtico color, vez conseguidos y ma-dos los hilos del poder y los perseguidos.

Las libertades económicas, sin ia, son las garantes de las rtades civiles y políticas. Y primera lección de libertad, el socialismo, pura y sim-mente, no existe.

Libertad y lucha de clases

La segunda lección, es que la ertad socialista, es inver-mente proporcional a la parte rnada por el Estado en la ac-idad de los ciudadanos. tercera, es que hay e rechazar de plano la timación de un Es-do, cuya principal actividad nsiste en redistribuir (?) la queza producida por los ciu-danos que trabajan mucho, en neficio de los que trabajan poco no me refiero a los parados).

La cuarta es que la lucha de se hoy en día es un mito. Se nomina «derecha» al conjunto productores de riqueza, e «iz-uierda» al conjunto de can-datos a su redestribución y no asi: porque la producción de queza, de bienes, no es pa-imonio del «rico», sino de los e colaboran en su creación y rte consustancial es tanto el atrono, como el obrero pero más el mal profesional.

La quinta lección es central. esencia de la dictadura so-alista, es un Estado que se sir-e, en nombre de la legalidad, de aparato fiscal y aduanero, e cluso policial. No para pro-ger la libertad de los ciu-danos; sino para violar sus opiedad y reducir su au-nomía.

La clase media se hunde y ella es la fuerza motriz de la nación. Y entiendo por clase media un abanico muy amplio de ciu-dadanos, de diversos estratos sociales y profesionales.

Porque al que tiene 500 mi-llones, le importa relativamente que le quiten en impuestos 100, pero no le ocurre lo mismo al que tiene cinco. Y como quienes tienen un pequeño patrimonio, con los más. Esos son los ver-daderos paganos en un sistema donde la presión fiscal es la primera baza.

Esta claro que se proletariza a la clase media, cuando lo que verdaderamente hay que hacer, es justamente lo contrario, es decir potenciarla. O sea que las clases más bajas, tengan acceso a esa clase media que insisto es la columna vertebral de una nación. Y sino no tenemos más que contemplar el panorama de la Europa Comunitaria. Que le hablen de marxismo a un obrero alemán, holandés o danés.

Nacionalizar

Luego vienen las na-cionalizaciones y la verdad es que pese a lo que diga el señor Felipe González y contradiga el señor Guerra (por cierto a ver si se ponen de acuerdo) éstas ten-drán lugar. Pero habrá que preguntarse ¿qué es lo que se piensa nacionalizar? porque esta supercomprobado que na-cionalizar, es fracasar.

Todas las empresas públicas, salvo alguna excepción, dan pér-didas y es muy fácil de compren-der, no hay estímulo alguno, el funcionario se limita a cobrar su sueldo tranquilamente con la única ambición de que se le acumulen quinquenios, an-tigüedad por un lado y por otro, tratar de encontrar un pluriem-pleo a partir de las tres de la tar-de.

Las nacionalizaciones de las cuales Franco fue un importante iniciador, veamos el Instituto Nacional de Industria, y que se vio obligado a frenar poque no funcionaba y los resultados no eran los esperados, hemos de sacar la conclusión de que for-man parte consustancial con el socialismo y no consiste en otra cosa que en expoliar la creación individual y poner la producción bajo la doble dependencia del Estado y los sindicatos, los cuales paradójicamente en España no representan a la clase trabajadora ni en un 20%. Y sino que se cotejen las fi-liaciones, que por cierto van en descenso. Otro desencanto.

No hablemos de la enseñanza, donde los socialistas insisten en que sea laica y unificada. Otro de sus caballos de batalla.

Es el anuncio del fin de las es-cuelas libres (¿dónde está la libertad?). Ello obligará a cien-tos de miles de familias a confiar a sus hijos, aún en contra de sus más íntimos sentimientos y tradiciones a entregarlos a una escuela dominada por el marxis-mo y sometida a la más pro-gramática pedagogía.

En una palabra, todo esto, llevado a otros múltiples cam-pos, se traduce pura y sim-plemente, en el más cínico des-potismo de rostro humano. Pero no olvidemos una cosa. Si el socialismo triunfa, la tendrá que armar muy gorda, para poder contentar a sus base marxistas.

Ya que si sigue una política de moderación en muy poco se diferenciará de por ejemplo la llevada por los gobiernos de UC-D, y más concretamente por los del señor Suárez, del cual Dios nos libre por muchos años.

MONTAÑES

Taller AUTOMAR

servicio grúa

C/ ESTACION
TELEFONO 86 04 46
CASTRO URDIALES

CITROËN CONCESIONARIO PEUGEOT

«GURSA»

ESMALTERIA

GURIEZO

Obsequiar «GURSA» es obsequiar calidad

XLIII ANIVERSARIO DE LA VICTORIA

JUEVES, DIA 1 DE ABRIL

FUERZA NUEVA

Organiza una MISA a las 8 DE LA TARDE EN LA CAPILLA DEL CORAZON DE MARIA (COLEGIO BARQUIN), en sufragio de los que con sus vidas hicieron posible esa VICTORIA.

CASTREÑOS, ACUDID

Los estudios de nuestros hijos ahora mismo (y VII)

Sobre las Becas de los estudiantes de Universidad hay un folleto del Ministerio de Educación y Ciencia que se titula «Régimen General de Ayudas al Estudio en Educación Universitaria». Curso Académico 1982-1983. (Cuadernos de Información). Servicio de Publicaciones del Ministerio de Educación y Ciencia, que se puede adquirir en las Universidades.

Decía en mi anterior comunicado que las carreras universitarias no son hoy ninguna panacea, ni de clase social ni de «buenas colocaciones».

Parece que hoy la línea que se desea para los jóvenes es, más bien un tanto olvidarse del «Cum Laude» y de la clásica «orla» de fin de carrera y atemperarse a los tiempos de trabajo más tecnificado.

Hoy por hoy, las noticias que poseo sobre las distintas carreras de nivel universitario o similar son éstas:

Carreras con futuro aceptable son: en Letras, Derecho por su polivalencia y la complejidad legal de estos tiempos; Informática, con un buen manejo de las computadoras; Idiomas; Ciencias Físicas y Geológicas; Veterinaria, con vistas a los Laboratorios, explotaciones pecuarias... etcétera, y hasta hace poco Enfermería, pero creo que ha bajado su salida mucho.

Carreras con futuro malo: Medicina (ya son demasiados); Filosofía y Letras, y Ciencias de la Educación, con las salidas totalmente taponadas; Ciencias Biológicas... ¡para un país sin investigación!; Farmacia, creo que ya las posibilidades de nuevas farmacias se han agotado; Ciencias Matemáticas con exceso de competencia y demasiada abstracción; Ciencias Políticas y Sociología, creo que el consenso ya no da para más.

Con un futuro pésimo:

Profesor de E. G. B., donde hay un paro verdaderamente de miedo; Económicas y Empresariales... Me parece que la situación está pero que muy mal; en las Escuelas Especiales de tan alto prestigio otrora, hoy está la cosa muy mal; y finalmente, las Escuelas Técnicas Universitarias.. por ejemplo: Ingeniero de Caminos, Canales y Puertos... con muy mal cariz a plazo razonable.

No quiero terminar sin daros algunas pistas para informaros: La Fundación Universidad-Empresa, financiada por la Cámara de Comercio e Industria de Madrid, edita una colección de monografías profesionales que abarcan todas las carreras universitarias.

En estos folletos se detallan cualidades del as[...]te, contenido de los estudios, opiniones, estadísti[...] alumnos y profesionales; donde se puede es[...] trámites de matrícula y otros papeleos, posibilida[...] etcétera.

En bastantes Universidades funcionan los Ce[...] de Orientación e Información de Empleos y sirven [...] ámbito docente y las empresas.

Claro es que ya habrá que citar el Instituto Na[...] de Empleo.

Pienso que con el tiempo la elección de emple[...] pareja tal vez se deshumanice tanto que se haga [...] computadora.

Pienso que la vida está cambiando algunas es[...]turas y que debemos de acomodar nuestras posibili[...] a intentar que nuestros hijos no sean frustrados ca[...] comenzar la vida.

Como final y despedida de ustedes, mis am[...] decirles con la mano en el corazón que Dios siempre [...] por encima de nosotros; pero hemos de buscarle co[...]peranza y fe.

Vuestro amigo de siempre,

Javier GOICOECHEA



CERCA DE USTED...

Estamos muy cerca de Vd. porque comprendemos sus problemas y atendemos sus necesidades. En la CAJA RURAL es corriente domiciliar el pago del colegio de los chicos o no preocuparse de tener dinero en casa para atender el pago de la luz, el gas, el agua, el teléfono. Nosotros lo hacemos por Vd.

Venga a visitarnos, desde las cuentas corrientes pasando por las libretas de ahorro o las imposiciones a plazo fijo, hasta los préstamos en todas sus modalidades. En la CAJA RURAL podemos hacer mucho por Vd.

CAJA RURAL PROVINCIAL DE SANTANDER

Embellecimiento de Paseo Marítimo

Aunque anunciamos que p[...] principios de la semana que [...] sería posiblemente abierto [...] tráfico el tramo del paseo d[...] playa donde se ha estado [...]talando la conducción del [...] saneamiento, esta operación [...] se ha llevado a cabo aún [...] inevitable retraso en el fragu[...] de una de las arquetas, pero [...] realidad toda la tubería de [...] sector ha sido colocada y a[...] tan sólo falta pisar el relleno [...] la zanja y dejar la vía expe[...] para el tráfico que bien p[...] finales de esta semana o com[...]zo de la venidera entrará en f[...]cionamiento.

Por cierto que un poco al co[...]pás de esta puesta a punto d[...] calzada, paralela, como se sa[...] con el nuevo paseo marítimo [...] va a acometer el cultivo de [...] parterres que exornan d[...] paseo y con este objeto d[...] pasados y acompañado por [...] técnicos principales de [...] Diputación estuvo visitando [...] estudiando un proyecto sobre [...] terreno un distinguido florícu[...] que ha adquirido el compromi[...] de trazar un hermoso vergel a [...] largo de todos los puntos [...] paseo previamente señalados [...] el proyecto general para ser c[...]tivados.

Los técnicos antes cita[...] revisaron, asimismo, otras obr[...] de su responsabilidad, como [...] conducción de agua potable a [...] pueblos de la costa, así como [...] trabajos finales para poner [...] marcha la depuradora.

A.

SERVICIO OFICIAL SEAT

"LOS ARCOS"

José M.ª Pereda, 7 Tel. [...]

CASTRO URDIALES



El nudo gordiano

Es de esperar que los ocho millones de pesetas aprobados recientemente para la reparación de la calle conocida por la del FEVE, sirvan para eliminar el antiguo túnel del ferrocarril que aún se encuentra campeando por sus fueros y que viene a ser la piedra angular de la calle.

Una vez eliminado este escollo, la reparación de la mencionada calle no reviste mayor importancia —nos referimos a la cuantía a emplear— y toda ella puede ir a un ritmo acelerado para ser terminada cuanto antes.

Esta calle viene a solucionar un grave problema existente hoy, y sobre todo en fines de semana y época estival, cuando transitar por la carretera general supone un auténtico calvario y gran riesgo para la integridad física de conductores y peatones.

¡Manos a la obra!

Se construirá en Monte Cueto

Antes de junio, Castro contará con un reemisor de TV.

El reemisor de televisión que está proyectado instalar en el Monte Cueto y que permitirá contemplar en toda la comarca el informativo regional que se emite desde Madrid, con noticias de Cantabria, así como el segundo canal estará en funcionamiento antes del mes de junio y de la celebración de los Mundiales de fútbol.

Hace casi un año que el Ayuntamiento de Castro se pronunció en un Pleno sobre la necesidad que tenía la comarca de instalar dos equipos reemisores de televisión para poder ver perfectamente el informativo regional de Cantabria, en el primer canal, y la segunda cadena.

El descontento en Castro era y es casi general, ya que en la actualidad no se puede contemplar más que el espacio regional informativo Tele-1, que se emite desde Bilbao, buena parte del mismo en euskera y sin ninguna noticia referente a Cantabria, por lo que la población castreña no puede estar informada del acontecer diario en nuestra región, televisivamente hablando.

El pasado martes se personaron en nuestra ciudad Antonio García, ingeniero de la Diputación Regional; Antonio Pedrajo, encargado de reemisiones en Cantabria, y Jesús Iglesias, encargado de reemisiones de la zona Norte por parte de RTVE, con el fin de dar el último impulso a la puesta en funcionamiento de los dos reemisores solicitados por el Ayuntamiento de Castro para solventar las actuales deficiencias televisivas de la zona.

Antonio García nos comunicó que el problema, en principio, está totalmente solucionado, ya que es intención, y así se hará, el subvencionar, por parte de la Diputación, la construcción de la torre del reemisor de televisión.

El acceso a éste, así como los terrenos y la construcción de la caseta destinada a albergar los equipos técnicos deberán de ser aportados por el Ayuntamiento

El Ayuntamiento de Castro solicitó en su día dos repetidores, el denominado Castro-2, que será instalado en el Monte Cueto, y Castro-1, que lo será en el Alto de la Granja, en Sámano. Según Antonio Pedrajo, de momento, se instalará el Castro-2, en Monte Cueto, y una vez que entre en funcionamiento será éste el que señale la necesidad o no de instalar el complementario, denominado Castro-1. De todas formas, esta realización se llevaría a cabo antes del Mundial de fútbol.

Francisco PEREZ

TEJERIAS
"LA COVADONGA, S. A."

LADRILLOS VISTOS EN COLOR

Oficinas generales: Muriedas (Santander). Teléfonos 25 16 00-04 y 08

LADRILLOS PIGMENTADOS Y VIDRIADOS
FORJADOS TRADICIONALES, PLANOS Y DE CUBIERTA

SE NECESITA CHICA

para limpieza cocina,

medio día.

RESTAURANTE
ANA

MODA GRANDE PARA LOS MAS PEQUEÑOS



Para los más pequeños la moda más grande. Colores nuevos para acompañar la primavera. Artículos seleccionados para ellos, que se merecen lo mejor.

© ENRIQUE ALONSO & C.C.

JAIME RIBALAYGUA

Aquí el deporte castreño



Atletismo

Buenas marcas de los atletas castreños en su primer contacto con las pistas

El pasado día 19, se celebró en las pistas de La Albericia de S tander el Gran Premio San José de fondo, prueba reservada a e las categorías tanto masculinas como femeninas.

A estas pruebas asistieron un total de 292 atletas encuadrado las distintas categorías, asistiendo entre ellos una pequeña repre tación castreña que se portó dignamente, consiguiendo unos pue y marcas muy buenas para este principio de temporada y a la ñana tan desapacible que tuvieron que soportar de agua y frío.

En categoría cadete femenina, participó la castreña Isabel meno, que en la distancia de los 1.000 metros, haciendo una buena carrera ocupó el cuarto lugar de la general con el tiempo d 24, marca muy buena para este principio de temporada, por lo esperamos que a medida que avance la temporada mejore este tie en esta categoría participaron 32 atletas.

En la categoría juvenil femenina y sobre 1.500 metros, part paron 22 atletas de las que terminaron 17 y entre ellas las tres atle castreñas que participaron la mejor fue Cristina Peña, que ocupó meritorio tercer lugar, con un tiempo de 5,15, en cuarto lugar en Natalia Martínez, con un tiempo de 5-23 y en quinto lugar Ana B Ponte, con 5-29, como vemos, todas marcas muy destacable lugares destacados, pues la mañana no estaba como para exigir tanto. Además, hay que hacer constar que las tres primeras atle juveniles hicieron mejor tiempo que la ganadora de la carrera sen por lo que hay que dar más mérito al tiempo de Cristina, que mostró unas grandes cualidades para esta prueba.

En categoría senior masculina, participó el castreño An Laiseca, en la prueba de 5.000 metros, con lo que reaparecía desp de la lesión que venía padeciendo, lesión que se le reprodujo la mitad de carrera, por lo que se vio obligado a retirarse.

En esta prueba también participó otro castreño, aunque estu chado al club Bizcorra de Vizcaya, este atleta es Fernando Riscu que con una marca de 15-51/8 ocupó un meritorio tercer lugar, ciendo una buena carrera.

Hablando de este atleta diremos que esperamos que para próxima temporada vuelva al club castreño, ya que después del cam bio de directiva y los proyectos de ésta, puede muy bien Ricardo atleta castreño para con su ayuda fomentar la afición a otros chi castreños.

BORIS

DEPOSITO FRANCO
DEL PUERTO
DE SANTANDER
(FUNDADO AÑO 1918)

Almacenes mercancías generales.
Cámaras frigoríficas polivalentes.
Silo para cereales.
Instalación de tanques para:
aceites vegetales, productos químicos.
Melazas de azúcar.

Prolongación Antonio López
Teléfonos: 21 67 08 y 21 67 12

Restaurante
ANA

★ Despedidas
★ Bautizos
★ Primeras Comuniones
★ Especialidad en pescados y mariscos.

C./M. Pérez del Camino, 4
Tfno. 862111
Castro Urdiales

Avilés, 1; Castro, 0

El Castro no pudo

Avilés.—El equipo local ha ganado por el resultado de un tanto a cero al Castro, en un partido bastante emocionante, en el que el equipo visitante ha podido empatar, pero a la hora de la verdad sus delanteros no han tenido suerte.

El Avilés ha ganado sin hacer un gran partido, sus hombres han luchado mucho y tirado bastante a puerta, pero el portero del Castro, Salazar, ha sido la gran figura del partido, haciendo muy buenas paradas.

En la primera parte, el dominio fue alterno. El Castro llegaba con facilidad ante la meta de Viña, pero falló en los metros finales. El gol del partido se lograba a los 18 minutos de juego, el balón llegó a los pies de Luis Gabriel, quien en un palmo de terreno se revolvió, tirando con fuerza y marcó el único tanto de su equipo.

El Avilés dominó más ampliamente en el segundo tiempo, pero el Castro se defendió muy bien, realizando rápidos contraataques, pero el partido iba a finalizar con el resultado de uno a cero a favor de los locales.

Los equipos presentaron estas alineaciones:

Avilés: Viña, Víctor, Acevedo, Miguel, Roberto, Juan, Narciso, Gabrial, Chiqui, Lozán (Bartolomé), Vallina (Tomás).

Buelna: Salazar; Santiago, Urtiaga, Mikel, Rodri; Martín, Merodio (Sierra), (Estepar), Santamaría; Colina, Pinto y Chema.

Regional Preferente

Mioño, C. de F., 5; Escudo, 1

Con el resultado de cinco goles a uno, finalizó el interesante encuentro de Regional Preferente entre el Escudo de Cabezón de la Sal y el equipo minero, cuya primera parte terminó sin goles, para adelantarse el equipo forastero en el minuto 55 de juego. Encuentro de poca calidad, con demasiados goles de diferencia a favor del Mioño, que comenzó muy bien, para desdibujarse en los últimos treinta minutos de la primera parte. En la segunda, cambiaron la manera de jugar, viéndose sorprendidos por un gol muy bonito de Carmelo, delantero centro forastero, y fue el acicate para que los mineros atacaran sin cesar la meta defendida muy bien por el portero Loren que, finalmente, encajó cinco goles más uno bien anulado por Rasilla, por falta previa de un delantero local al portero forastero.

Juzgó el encuentro el colegiado cántabro Rasilla, ayudado en las bandas por Pérez y Alvaro, con una buena actuación siguiendo el juego de cerca y aplicando en su debido momento la ley de la ventaja. Fue atento con los jugadores y atendió con rapidez a los lesionados. Sacó merecidamente tarjetas amarillas a Tasio y Llamosas, del Mioño, y a Sordo y Arce, del Escudo. A sus órdenes ambos equipos presentaron las siguientes alineaciones:

MIOÑO: Tasio; Llamosas, Juanjo, Ventosa, Corrales, Pando (Isaac), Pablo (Cano), Villanueva, Salazar, M. Agudo e I. Agudo.

ESCUDO: Loren; Venancio, Salas, Arce, Vila, José Manuel, Seco, Sordo, Carmelo, Víctor y Lamo (Miguel Angel).

GOLES:

0-1. Gol del delantero centro Carmelo, en un buen contraataque llevado por la izquierda, con pase de Víctor a Carmelo, dribla a la defensa y ante la salida de Tasio, le bate por bajo, en el minuto 55 de juego.

1-1. Minuto 67. Presiona fuertemente el Mioño, buscando el empate, y en un barullo ante la puerta de Loren, Salazar consigue el empate.

2-1. Minuto 69. Jugada individual de Manolo Agudo, que después de driblar a un contrario lanza un tiro con la derecha que bate a Loren por el lateral izquierdo.

3-1. Minuto 70. Nuevamente ataca el Mioño, por mediación de M. Agudo con pase por la derecha a Villanueva, que se interna, siendo objeto de falta dentro del área. Rasilla que sigue de cerca la jugada, no duda y señala el punto de penalty. El castigo lo lanza Pando, que bate a Loren.

4-1. Minuto 80. Nuevos ataques del Mioño, y cuando Ignacio Agudo se internaba dentro del área, es objeto de falta. El penalty correspondiente lo lanza su hermano Manolo, que bate a Loren junto a la cepa del poste derecho.

5-1. Minuto 89. Internada de Ignacio Agudo por la derecha, dribla a su defensa y pasa al centro. Salazr recibe y pasa a Manolo Agudo que tira fuerte batiendo a Loren, consiguiendo el quinto y tercero de su cuenta particular.

B. ELORDI

El Sámano no pudo ni supo

En los campos de Vallegón se disputó el pasado domingo, el encuentro de fútbol entre el Sámano y el Cartes, correspondiente a la Primera Regional de Liga y que finalizó con la victoria forastera por 1-4. Primer período, 1-2

Tarde desapacible amenazando lluvia constantemente, terreno en pésimas condiciones y arbitraje del colegiado cántabro Badía que fue muy protestado y que a nuestro entender el único error que tuvo fue la concesión del tercer gol forastero, ya que lo hizo con la mano Carlos.

Cartes: Sindo; Esteban, Luis, José Ramón, Toca, Chuchi, Lolín, Ribero, Carlos, Macho, Gelín.

Sámano: Vitor; Odriozola, Lezama, Fermín, Félix, Guti, Alberto, Andrés, Javi, Paco y Luis.

0-1. 14 minutos, Carlos.
0-2. 33 minutos, Chuchi.
1-2. 41 minutos, Paco.
1-3. 71 minutos, Carlos.
1-4. 86 minutos. Ribero.

Comentario

No pudo ni tampoco supo el Sámano vencer a un Cartes más entero, mejor situado en el terreno de juego y que se adaptó mucho mejor a las condiciones del mismo. El Sámano actuó carente de sentido de las jugadas, sin patrón de juego y por supuesto sin un director de orquesta que canalizara el juego samaniego.

Huérfano del centro del campo, el Sámano se puso a merced del contrario y jugó al son que marcó siempre el Cartes.

El gran ausente fue Lloni, verdadero distribuidor de juego de su equipo. Con él en el terreno de juego, las cosas hubieran rodado distintamente.

Francisco PEREZ



Pegaso
EL CAMION ESPAÑOL
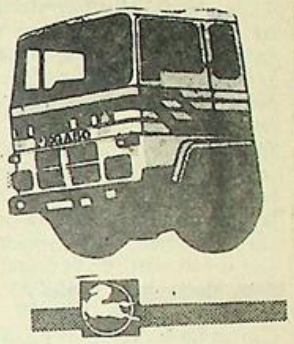
Concesionario:
José Vidal de la Peña
VENTAS: Paseo de Pereda, 35 - Carretera de Parayas, kilómetro 3
Teléfono: 212150
TALLERES:
Teléfono: 250450
MALIAÑO

Tercera - Grupo segundo

Siero	3	— Unión Club	1
Gimnástica	5	— Naval	1
Santoña	1	— Caudal	0
Cayón	4	— Gijón Id.	1
Piloñesa	1	— Europa	2
Titánico	2	— Oviedo Af.	1
Langreo	3	— A. Lugones	0
San Martín	3	— Barreda	0
Turón	3	— Buelna	2
Avilés	1	— Castro	0

	J.	G.	E.	P.	F.	C.	Ptos.
Langreo	29	17	6	6	62	29	40+12
Siero	28	16	6	6	52	27	39+ 9
CAYON	29	15	5	9	52	30	35+ 5
SANTOÑA	29	13	8	8	37	22	34+ 4
Avilés	29	12	9	8	34	26	33+ 5
Europa	29	12	7	9	32	34	33+ 5
CASTRO	29	13	6	10	37	35	32+ 2
Turón	29	13	6	10	43	43	32+ 4
Caudal	29	12	7	10	37	33	31+ 1
Piloñesa	29	9	11	9	40	41	29— 1
San Martín	29	12	5	12	34	38	29+ 1
NAVAL	29	11	6	12	35	38	28— 2
Titánico	29	12	4	13	32	38	28
Oviedo Af.	28	10	7	11	30	35	27+ 1
GIMNASTICA	29	12	3	14	37	44	27— 3
UNION CLUB	29	9	6	14	32	43	24— 6
BUELNA	29	9	6	14	28	44	24— 4
Lugones	29	8	6	15	33	44	22— 6
Gijón Id.	29	5	8	16	25	49	18—12
Barreda	29	4	6	19	20	53	13—15

Regional Preferente

Vimenor	1	— Gama	0
Mioño	5	— Escudo	1
Velarde	2	— Rayo Cantabria	1
Guarnizo	3	— A. Albericia	1
Laredo	4	— Ayrón	0
Torina	0	— Nueva Montaña	1
A. España	1	— Lope de Vega	2
Barquereño	5	— A. Peñacastillo	0
Naval Aesa	0	— Suances	0
Noja	1	— San Justo	0

	J.	G.	E.	P.	F.	C.	Ptos.
Rayo Cantabria	29	20	7	3	98	13	47+17
Barquereño	29	18	5	6	59	23	41+13
A. Albericia	29	18	5	6	48	30	41+11
Laredo	29	16	8	5	50	30	40+10
Suances	29	15	9	5	46	31	39+11
Guarnizo	29	13	11	5	35	24	37+ 7
Mioño	29	14	4	11	46	42	32+ 2
Nueva Montaña	29	13	6	10	37	37	32+ 4
Escudo	29	12	7	10	49	42	31+ 1
Noja	29	11	9	9	42	46	31+ 3
Vimenor	29	9	8	12	29	33	26— 4
Velarde	29	9	8	12	32	44	26— 4
Ayrón	29	9	5	15	45	54	23— 5
Lope de Vega	29	8	7	14	41	54	23— 5
Naval Aesa	29	7	8	14	32	49	22— 6
San Justo	29	9	4	16	25	44	22— 6
Gama	29	6	9	14	25	36	21— 9
Peñacastillo	29	6	7	16	22	47	19— 9
At. España	29	7	2	20	33	62	16—12
Torina	29	3	5	21	21	79	11—19

Primera Regional

Escobedo	3	— Revilla	0
Marina Cudeyo	5	— Comillas	0
Minerva	3	— At. Deva	0
Sámano	1	— Cartes	4
Siete Villas	1	— Colindres	2
Cabuérniga	3	— Ribamontán Mar	1
Ramales	7	— San Román	1
Valdáliga	1	— Toluca	1
Ruiz Capillas	1	— Pontejos	1

	J.	G.	E.	P.	F	C.	Ptos.
Toluca	28	22	3	3	90	25	47+21
Ramales	28	18	3	7	79	43	39+13
Minerva	26	17	4	5	57	23	38+10
Cartes	27	15	5	7	49	40	35+ 7
Escobedo	26	15	4	7	47	29	34+ 8
Monte	27	17	4	8	49	41	34+ 8
Colindres	28	12	5	10	33	32	31+ 3
Comillas	27	15	1	11	46	52	31+ 3
Sámano	27	13	4	10	43	45	30+ 2
Cabuérniga	28	13	3	12	40	36	29+ 1
Ribamontán Mar	28	10	6	13	41	42	24— 2
Pontejos	28	9	5	14	37	48	23— 5
Valdáliga	28	9	4	15	39	46	22— 6
Revilla	27	9	3	15	35	51	21— 7
Marina Cudeyo	26	9	2	15	45	49	20— 8
Siete Villas	26	8	4	14	35	53	20— 6
At. Deva	27	6	7	14	38	52	19— 9
San Román	28	6	3	19	25	65	15—13
Ruiz Capillas	28	0	6	22	16	81	6—20

Galería de la música coral castreña (viejas glorias)

Alfredo, "El Zapatero" (barítono)

Nació Alfredo el 23 de enero de 1911, en la calle Nuestra Señora número 14-1° y aunque todos le conocen por Alfredo, su verdadero nombre es Julio Martínez Gallastegui. También los conocen por «Delfín» y éste es nombre propio, así se llamaba su abuelo y a su hermano Manolo era conocido por Manolo Delfín, por cierto que también fue bajo de la Coral y sobre todo uno de los mejores proeles que ha tenido Castro en las traineras.

Alfredo fue poco tiempo a la escuela e hizo muchos «chapos». Antes de los 13 años entró de chico en «La Blanca», embarcación que gobernaba Carlota. Cuando tenía 19 años sufrió lo que llamaron un «flemón difuso» y consecuencia de ello le amputaron una pierna. Esta desgracia fue tremenda para él, tardó mucho tiempo en sobrellevarlo y le llenó de complejos. Ya no podía hacer lo que sus amigos, andar por el Sable o San Guillen capturando jaibas, bailar o jugar al fútol, andaba con muletas y comenzó a asistir a conciertos y ensayos de los músicos, éstos le animaron a que fuera a cantar y Morondo, recién llegado a Castro, lo puso de barítono y para darle más confianza le colocaban entre Zugadi y Zamanillo en la Coral de Castro. En la música encontró un paliativo al trauma que marcó su existencia.

Fueron a varios cociertos y concursos entre ellos uno de veinte voces graves en Eibar donde él cantaba de solista y ese mismo día cantaba el que luego fue protagonista de la película «La Dolorosa» el tenor bilbaino Agustín Godoy.

Alfredo no sabía música, apenas estuvo un para de días tomando clases de LucioLázaro para conocer el pentagrama y la escala; pero tenía un gran oído y sobre todo una voz de mucha potencia. Alto y de fuerte compelxión, su propia disminución física colaboraba a ser todavía más conocido, dentro del mundillo de la canción coral de nuestra provincia y de Vizcaya.

Entre 1931 y el 36, cantó alternativamente en la Coral y en la Schola Cantorum y sus actuaciones, tantas como las que llevaron a cabo estas dos agrupaciones castreñas en aquellos años, pero fue con el Ochote Santa Ana donde más veces y más tiempo actuó. De ahí que es mayor el número de recuerdos y anécdotas de esos años cuarenta en que se logró en Castro aquel estupendoconjunto que prácticamente contó sus éxitos por actuaciones.

Ya antes se formaron dos ochotes para un concurso y se dio el caso de que los que consideraron como segundos, les ganaron a ellos que llevaban comofuerte el adagio de Beethoven, y cuandoaños después regresó Marondo a Castro con la Agrupación de Cámara de Pamplona que traía también esa obra, preguntó como lo cantaba el ochote Santa Ana y Josechu Santamaría (Luru) cuyas dotes musicales recordaba Morondo, le contestó. Pues... tan bien como ustedes o mejor. Tal era la categoría del ochote castreño.



Julio Martínez Gallastegui, «Alfredo», barítono de la Coral y Schola Cantorum y del Ochote Santa Ana, de Castro Urdiales.

Las anécdotas y recuerdos que nos cuenta Alfredo, son numerosos, pero teniendo en cuenta que nuestra intención es traer a estas páginas a otros de sus compañeros y todos pasaron por las mismas circunstancias, solo unas pocas de ellas podemos escribir en cada caso. Nos dice que ellos cantaban, no gritaban, eso dio origen a que en Bilbao les llamaran el «ochote silencioso» que motivó casos curiosos. Uno de ellos es que los muy entendidos corrían el pasillo casi hasta las candilejas para oirles bien y también que en un restaurante de Bilbao, cuya dueña era solista de la Coral bilbaina, le presentaron unos amigos y ella dijo que ya sabía que era del ochote silencioso. Esto molestó a Alredo y cantó las romanzas de «Los Gavilanes» y «La del manojo de rosas» con voz limpia y potente, aclarando que en Castro la voz era como un grifo que se regulaba y tanto la coralista como los clientes tuvieron que admitir que de silenciosos nada, cantar muy bien y con gusto, eso sí.

Aquellos años cuarenta eran difíciles para comer y hay recuerdos graciosos ahora que se cuenta; pero no cuando después de un concierto en Santander, les dieron besugo y Alfredo solo tenía en el plato una cabeza. De nada servían sus reclamaciones, el presupuesto no daba más y pidió huevos con jamón para abonarlos él, mas al ir a pagar Romeral se puso en pie gritando —no pagues Alfredo, no pagues— y nadie pagó aquellos huevos con chorizo.

También cuando en Noja llegaron en víspera y les dieron de cenar sólo patatas con perejil. Depués del concierto y cuando se habían afilado los dientes porque habían visto freir pollos, a ellos les dieron una sopa de arroz con agua sola y unos filetitos, tan pequeños que cuando no habían terminado de servirse todos ya Alfredo se había comido dos, el de él y el de Iñaqui que se quedó con sopa de agua con arroz.

Después de la guerra aprendió el oficio de zapatero y se estableció en la calle de La Mo... hasta que lo traspasó en 19... Hoy sólo tiene una pequeña pensión de la Mutualidad... Alfredo cantó de solita en muchas ocasiones, con Morondo. con Argenta, Garcia Basoco y con Zubizarreta cuando se inauguró el órgano de Santa María y después oyéndoles en Santullán, pensando que era profesionales, por su habilidad en dificultades de tono que subsanaban sobre la marcha para finalizar brillantemente.

Cantó a duo con Carmen Vallejo, todavía en activo en la Agrupación Coral Santa María, en actuaciones benéficas y a él mismo le hicieron una función que agradece a participantes y asistentes. Guarda grato recuerdo de sus directores y muy en particular de Altuna.

Hoy, Alfredo se mantiene alejado de esayos y actuaciones de las agrupaciones castreñas pero guarda vivo su bien hacer en el cantar y su voz aún podría dar aquellas brillantes notas que junto a sus compañeros fueron la admiración de los aficionados a la música coral. Su problema físico le ocasiona freuentes dolores y es en la radio y la lectura donde encuentra entretenimiento, junto a sus recuerdos que ahora hemos querido dar a conocer aunque lamentablemente sólo puedan ser muy pocos de tantos como relató.

Luciano PRADA

La primavera está aquí

El viejo invierno, el implacable invierno, se marcha, nos abandona y nada más verle desaparecer, las flores se abren generosas, cantan los pájaros y nace la admirable y hermosa estación, llamada Primavera.

Nos llega, entre el rumor de las frondas hasta ahora dormidas. Aparece como el albor de los primeros tiempos. El gallo madrugador rompe a cantar sin recato, y el campo, bosteza después de tan largo sueño, todo el vestido de blanco. El sol va a brillar como encendido, mientras una tribu de nubes le persigue con el significado afán de esconderles, porque aún soplarán las inquietas brisas.

Ha llegado la estación más sabia del año, ella lo sabe todo y además nos lo enseña, sin cobrarnos honorario alguno.

Aquí, la naturaleza que tantas veces nos parece insensible, tiene en este caso más sentimiento y ternura que el propio hombre que se dice ser el rey.

Desierta el árbol tras su pasado y recogido sueño invernal, se da cuenta que es indispensable, que es preciso y acude puntual y desinteresadamente a su eterna cita.

La voz del árbol, es la voz de la naturaleza es la palpitación del corazón en lo más profundo de la tierra, el ciclo se repite.

Vamos a dedicar a esta hermosa estación, unos sencillos



versos, que bien se los merece. Lástima, no saber hacerlos mejor.

Brisas de primavera
verde y flores en el campo
jamás la tierra señera
nos dió por tan poco, tanto

La vida empieza de nuevo
con alegría sin par
sonríe el monte cerredo
azul y verde es la mar

De ella, marzo es la puerta
abril será ya el camino
la estación del frío está muerta
comienza un nuevo destino

Sintamos en nuestras vidas
creación luz y armonía
tan entrañables y unidas
paso a paso y día a día

Es el tiempo de esperanza
es el verdor en los campos
es la flor en dulce danza
entre las hierbas y mantos

La sabia naturaleza
aquella que dio la vida
aquella que nunca expira
nos saca de la pereza

Contemplemos con respeto
el fascinante milagro
de ver nacer el boceto
de un paisaje extraordinario

Por esta vida que nace
por esto, que en si es amor
por la hermosura que yace
démosle gracias a Dios.

MONTAÑÉS

LA Ilustración DE CASTRO

Director: JULIO POO SAN ROMAN Editor: «LA ILUSTRACION DE CASTRO, S. A.»- Año LXXXIII Núm. 4.238 - 4 de abril de 1982 - Precio 35 pesetas



Las municipales y el marxismo

Son hoy más patentes que nunca las enormes contradiciones y el palpable fracaso, al que las mayorías social-comunistas han llevado y están llevando a aquellos Ayuntamientos de España, después de su llegada al poder, debido principalmente a la falta de entendimiento de otros grupos de ideología opuesta, caso de Madrid, por ejemplo.

Y bien, es de esperar que para 1983, año en que se desarrollan las nuevas elecciones —si no lo es antes— existirá sin duda entre la población española una auténtica reflexión de espíritu.

Porque no olvidemos, en ningún momento, que aquí existen dos mayorías, una la del Gobierno en las Cortes, y otra, la de los socialistas asociados con los comunistas en las principales capitales de España, sentados en las sillas consistoriales y que, aunque parece que a veces se tiran los trastos a la cabeza, no deja de ser un puro camelo.

No hay una sola ciudad, una sola capital donde esta situación se dé, donde mande este bicefalismo marxista-seudomarxista y no se esté llevando a las haciendas municipales a la más deprimente ruina económica y encima sin hacer nada ni dejar hacer, que es lo más grave.

A esto hay que añadir el panorama desolador de una situación de incompetencia manifiesta y de tal calibre, que nunca nadie lo hizo pero ni apostá.

¿Qué resta pues ante un paisaje de tal naturaleza...?, pues sólo una cosa, la unidad. Una unidad que tenga como única bandera el impedir por una nueva vez que este desastre se repita, el impedir que el frente popular a nivel municipal gobierne nuestros municipios, no solamente por el bien de ellos en particular, sino porque será también el impedir que España se caiga aún más de lo que está.

Su labor, o, por lo menos, la que han demostrado hasta ahora, es la de la paralización, la de ver brujas y fantasmas donde no hay ni ha habido y, por supuesto, la detención de un proceso natural de progreso en las ciudades, basándose en una «ética», que en la mayoría de los casos de eso no tiene nada, sino que solamente está fundada en el odio personal y en el llevar la bandera de la contradición por el mero hecho de apuntarse una baza política ante su propio partido, que no ante la opinión del pueblo, verdadero pagano de la situación.

A nivel nacional, no olvidemos una cosa y que quede bien definida. El socialismo, si llega al poder, si por casualidad le viéramos sentado en la Moncloa, es tal su avidez de poder y mando, que en absoluto tendrían inconveniente en un pacto a nivel nacional con el partido comunista, con tal de no perder la hegemonía y el bastón, y eso sería de tal gravedad, y de tan serias repercusiones, que es cuando realmente aparecerían otra vez las dos Españas, ahora tan criticadas por ellos mismos.

Entre la derecha y la izquierda de nuestros días, existe una notable diferencia, en cuanto a concepción política en su aspecto de análisis.

Mientras la izquierda, para mantenerse en su posición, predica a cuatro voces el miedo en su provecho, explotando la frase de que «el fascismo está vivo», la derecha declara que su principal enemigo, el marxismo, está extinguido. No, señor; esto no es así, porque los hechos demuestran lo contrario.

El fascismo murió y murió con Mussolini y con la victoria de los aliados en la segunda guerra mundial. Porque en España, en la España de Franco, las gentes no eran fascistas, eran franquistas, que es, a pesar de lo que digan los detractores, es algo bastante diferente, muy diferente.

Pero, por el contrario, el que no ha muerto es el marxismo, es decir, la ideología marxista, aunque sí se puede afirmar que lo que está bien extinguido son los resultados económicos-sociales y de libertad de esos principios. El marxismo, en las nacionales, en las municipales, quiere el poder al precio que sea, aunque sabe de sobra que no va a solucionar nada ni podrá solucionarlo, en una sociedad de la estructura de la nuestra.

Pero el que lo quiera, no quiere decir que lo consiga y concretándonos a Castro, que se vayan olvidando. Ni los extremistas de izquierdas del ICU, con su reciente historia de tristes recuerdos; ni un PC, qué vergonzosamente quedó absorbido y no supo presentar cara y ganar identidad cuando estaba en su mejor momento, ni el PSOE, que careció de las personas válidas y dignas de credibilidad, van a poder hacerse con el poder en Castro. Y, ojo, mucho ojo con la UCD (si existe), porque nos parece realmente de risa, que un partido de tal carácter se asocie con la izquierda con la única intención de poder censurar y criticar desde una prensa escrita, lo que no han sabido hacer por sí mismos.

Con ese paso, su deterioro en Castro, por lo menos a nivel personal, se ha acelerado de tal forma que creemos sea irreversible.

Que me expliquen estos ucederos castreños, qué militante de su partido en España colabora en «Mundo Obrero» o en «El Socialista», que nos lo expliquen. La izquierda en los Ayuntamientos españoles, donde dirige el cotarro, está siendo un auténtico desastre, tenemos la palpable muestra todos los días, nadie con dos dedos de frente, querrá en Castro nada semejante y que tal cosa ocurra. Yo estoy seguro, que hasta la izquierda moderada y me refiero al pueblo que así piense, contemplando el panorama, votará por el realismo, y se dejará de embarcarse en la aventura. El tiempo nos lo contará.

MONTANES

"Electoralitis"

A falta de un año, oficialmente, para las próximas elecciones generales y municipales, nos encontramos ya a nivel local ante unos editoriales y unas declaraciones, que nos han recordado aquéllas que se hicieron antes de las anteriores. Alguna, tan hilarante y profética como la de que era prácticamente imposible que Lolín fuese de nuevo alcalde de Castro.

Dos ejemplos: Editorializa «Cerredo» que «poco bagaje pueden presentar las fuerzas políticas presentes en la Corporación, debido a los continuos enfrentamientos; unos porque pueden y no quieren, y los demás, porque quieren y no les dejan».

Está claro lo de los continuos enfrentamientos y desgraciadamente eso está ocurriendo en la inmensa mayoría de los municipios. Pero, ¿quiere hacer el favor de aclararnos el editorialista quiénes son, en nuestros caso concreto, los que han podido y no han querido y los que han querido y no los han dejado? Aunque quizá nosotros no nos pusiéramos de acuerdo, dicen bien cuando dice que el pueblo es juez que pocas veces se equivoca y estamos seguros que él lo sentenciará en las próximas elecciones.

Unas declaraciones de Jaime Blanco: «Estoy seguro de que la gran mayoría de los castreños quieren un alcalde socialista». ¿En qué funda esta aseveración, don Jaime? ¿Quizá en el éxito que obtuvieron ustedes en las anteriores? ¿Quizá en los grandes y resonantes éxitos que han obtenido los tres sucesivos representantes de su partido que van pasando por la Corporación?

No pretendemos vaticinar cuál va a ser el resultado de las próximas elecciones, pero mucho nos tememos que sea cuál sea, iremos a parar siempre a lo mismo: Lucha entre los partidos por «tumbar» a los otros y luchas intestinas dentro de los mismos por alcanzar el medro personal. Y, sobre todo, si los sueldos por ocupar cargos representativos en los distintos órganos son los que se están asignando ya nuestros representantes.

Ante esta tarea, fundamental para ellos, todo lo demás pasará a un segundo término; y los logros, las obras y los bagajes, estarán casi siempre en el reino de las utopías.

J. E.

SEMANARIO LITERARIO Y DE INTERESES COMARCALES

INDICE LOCAL

Necrológicas

Concepción Vergara

El 20 de marzo, entregó su vida a Dios. la Vda. de Rozas. en años, la viuda de Rozas, en Sámano, donde llevaba residiendo los últimos años. Muy conocida y apreciada de todos los castreños y en particular del vecindario de los pueblos de Ontón y Sámano, su muerte ha causado el lógico pesar.

Trasladados sus restos a Ontón allá han tenido lugar los actos religiosos por su alma, los que se han visto concurridos por la asistencia de una multitud de feligreses, a los que nos unimos de todo corazón.

Narciso Gabela Galarza

También en esta semana Castro ha sufrido la pérdida de este joven a la edad de 34 años, que terminó sus días en el Santo Hospital de nuestra ciudad.

El funeral se celebró en la iglesia de Santa María y el entierro en el cementerio de Ballena. Al dolor de familiares y amigos por esta irreparable pérdida se une LA ILUSTRACION DE CASTRO.

Pedro Yáñez Vega

Víctima de un desgraciado accidente que le costó la vida, entregó su alma a Dios cuando contaba 65 años de edad. El finado ejerció durante varios años el oficio de sepulturero en nuestro cementerio municipal y su desaparición ha contristado a toda la población.

Expresamos desde estas columnas nuestro sentimiento que hacemos extensivo a todos los familiares del difunto.

Movimiento demográfico

Nacimientos: Alejandro García y Valera, hijo de Enrique y de Juana; Alberto Llave y Remacha, de José María y de María Isabel.

Matrimonios: Roberto González de Mendibil y Astonloa con Isabel Carrasco y Vega; Angel Prado y Ruiz con Matilde Salazar y Fernández.

Defunciones: Concepción Vergara y Icarán, de 75 años de edad; Narciso Gabel y Galarza, de 34 años de edad.

Farmacias de guardia

Domingo. 4: Roviralta.
Semana del 5 al 10: Roviralta.
Viernes Santo. 9: Santiesteban.
Domingo, 11: Arce.
Semana 12 al 17, Roviralta.

LA ILUSTRACION DE CASTRO

(Depósito Legal: SA. 25-1977)
Redacción y Administración:
Travesia de la República Argentina
Apartado 66
CASTRO-URDIALES

Precios de suscripicón:
Trimestre: 450 pesetas.
Un años: 1.800 pesetas.
Extranjero: 2.100 pesetas año.

(PAGO ADELANTADO.)

Imprime: EDITORIAL CANTABRIA, S. A.

EL TIEMPO EN CASTRO URDIALES

Mes de marzo de 1982

Fecha — Día	TEMPERATURA Máx.	TEMPERATURA Mín.	VIENTO Direc.	VIENTO Fuerza	ESTADO DEL MAR	ESTADO DEL CIELO	LLUVIA m.2
20 Sábado	15	11	N. W.	Moderado	Marejadilla	Nuboso	0
21 Domingo	15	11	N. W.	Moderado	Marejada	Cubierto	2
22 Lunes	15	10	N. W.	Flojo	Marejadilla	Nuboso	0
23 Martes	13	11	N.	Moderado	Marejadilla	Despejado	0
24 Miércoles	12	10	N.	Moderado	Marejada	Nuboso	0
25 Jueves	12	9	N.	Moderado	Marejadilla	Despejado	0
26 Viernes	15	9	N. E.	Moderado	Marejadilla	Despejado	0

Murió Pedro, el sepulturero

La pasada madrugada ha aparecido en aguas del matadero el cadáver del vecino Pedro Yáñez Vega, de 66 años de edad. Fue el sepulturero municipal de nuestro cementerio y desde que se jubiló hace unos meses tenía sus facultades mentales algo desequilibradas.

Raúl Nates Miranda

A última hora nos llega la triste notica del fallecimiento en Madrid, del castreño tan conocido y querido de todos, Raúl Nates Miranda, a quien una larga enfermedad nos arrebata a la temprana edad de 47 años. Raúl inició su vida profesional en el Montepío de Minas Metálicas, que durante varios años funcionó en Castro y al ser trasladados de aquí se incorporó en Madrid a otras dependencias estatales.

A su esposa, Mercedes Contreras; a su hijo, Gonzalo; a su padre, don Ubaldo Nates; a sus hermanos, tíos y demás familiares, hacemos llegar la expresión de nuestro más sincero sentimiento.

†

EL SEÑOR

DON RAUL NATES MIRANDA

Falleció en Madrid el día 29 de marzo de 1982, a los 47 años de edad, habiendo recibido los Santos Sacramentos y la Bendición Apostólica

Q. E. P. D.

Su esposa, doña Mercedes Contreras Gallo; hijo, don Gonzalo; padre, don Ubaldo Nates Gainza; hermanos, don Ubaldo, don Alfonso, doña María del Carmen y doña Concepción; tíos, don Miguel y don José Antonio Nates Gainza y doña Carmina, don José María y don Raúl Miranda Saráchaga; madre política, doña Celestina Gallo; hermanos políticos, doña Pilar Cruz, doña Pilar Areal, don Humberto Curto y doña María Carmen Contreras; sobrinos, primos y demás familia,

RUEGAN a sus amistades una oración por el alma del finado y agradecen su asistencia al funeral celebrado en la iglesia parroquial de Santa María el día 30 del corriente, así como a la conducción de su cadáver al cementerio de Ballena, por lo que les quedarán eternamente agradecidos.

Castro Urdiales, 31 de marzo de 1982



PROGRAMACION

Sábado, día 3: «Adiós al último hombre».
Domingo, día 4: «Urban cowboy».
Lunes, día 5: «Urban cowboy».
Miércoles, día 7: «El placer de las damas».
Jueves, día 8: «Pasajeros del tiempo».
Viernes, día 9: «La venganza de la pantera rosa».
Sábado, día 10: «La venganza de la pántera rosa».
Domigno, día 11: «Como flotas tío».
Nota: Todos los domingos y días de fiestas, a las 4.30 película especial para niños, tolerada.

Enlace matrimonial Pili Díaz-Romeral - Javier Benito

A las 6 de la tarde del sábado pasado día 27, se celebraron en el templo parroquial de Santa María, los esponsales de la bella señorita castreña María del Pilar Diaz-Romeral Martiarena, con el joven doctor en medicina Francisco Javier Benito Fernández, natural de Santander y actualmente en ejercicio de su espe- un animado baile.
sanatorial de Cruces.

Los contrayentes fueron apadrinados por el padre de la novia don José María Diaz-Romeral y la madre del novio doña Amalia Fernández. La novia lucía un precioso vestido de encaje con velo de tul, completando su exorno de desposada con un ramo de capullitos de rosa que daban realce a su belleza natural, siendo bendecida la unión por el sacerdote don Jesús Curtubay amigo de la familia de la desposada.

Después de la ceremonia los invitados en número de 190 fueron obsequiados con una selecta cena en el Hotel Las Rocas, que continuó después con una nimado baile.

Los recién casados salieron en viaje de novios para las Islas Canarias donde les deseamos una luna de miel repleta de felicidades.

Y a nuestros estimados amigos el matrimonio Diaz-Romeral-Martiarena, así como a los progenitores del novio señor de Benito-Fernández, les hacemos expresión de nuestra más cordial y efusiva enhorabuena por esta acontecimiento familiar.

Capturas de pesca

Se han subastado en lonja unos 30.000 kilos de verdel a cuya captura están dedicadas las unidades pequeñas de nuestra flo.., aunque también ha participado el Nau Santa María, solamente, como barco mayor. El precio cotizado fue de 27,90 pesetas kilo o sea unas 18 pesetas menos a como empezó a pagarse el primer día de capturas. Los pescadores esperan con ansiedad la aparición de la anchoa y el próximo lunes nuestro barco el «Dimar» saldrá rumbo a la costa francesa tras la aventura de localizar algún banco de esta especie tan cotizada.

Semana Santa en silencio

Cultos en la parroquia de Santa Mar

Domingo de Ramos, 4 de

12 del mediodía: Bend... ramos y eucaristía. Es... María y los niños no tien... a las 11 por este motivo.

Las demás misas co... costumbre.

Lunes, martes y miérco...

8,30 de la tarde: La pas... Señor hecho de vida que se... en nuestros días. En el cin... Agora.

Confesiones en el Sagrar... razón de 10 a 12 y de 7 a 8.

Jueves Santo
Día del Amor Fraterno

11,30 de la mañana. «La ... bola», una película para ... Cine Agora.

6 de la tarde. «Cena ... Señor», celebración en ... María.

10 de la noche. «Getsem... hora Santa en Santa María.

Viernes Santo

12 de la mañana. Vía Cru... Santa María.

5 de la tarde. Oficios y ... en Santa María.

8 de la tarde. «Dan... muerte», representación ... Santa María.

Sábado y domingo de Resurrección

7,30 de la mañana. Misa ... mariana en Santa María.

5 de la tarde. Catequesis ... riana para niños. Sagrario ... zón.

10 de la noche. Solemne ... pascual en Santa María.

El domingo las misas co... costumbre.

Nota.—El Jueves, Vier... Sábado Santo, habrá confe... una hora y media antes de ... oficio litúrgico en Santa Ma...

Capilla del Colegio del Corazón de María

Horario de los actos litúrgicos de Semana Santa

Jueves Santo

Misa y sermón de man... las 6 de la tarde.

Hora Santa, a las 8.3... tarde.

Viernes santo

Vía Crucis solemne, a ... la mañana.

Acto litúrgico de la P... las 6 de la tarde.

Sábado santo

Misa pascual, a las ... tarde.

TIEMPO PASADO

"LA ILUSTRACION" en los años 40

3 de abril de 1949

«Moral individual, de paz, justicia y caridad.—A pesar de las tan cacareadas teorías acerca de la distinción efectiva entre el orden individual y social, o usando los términos del sistema liberal entre la conducta privada y la pública, en realidad siempre se ha visto que ambos aspectos de la vida humana se influyen mutuamente y no en pequeña escala. Basta la simple consideración de que las sociedades se nutren o forman de los individuos cuya norma de moralidad es una misma o sea la conciencia reguladora de todos sus actos, y a su vez se ha notado igualmente que las teorías sociales de los dirigentes en los pueblos han repercutido eficazmente en el espíritu de los individuos. Por mucho que se escriba sobre tan sutil distinción, siempre se ha visto en la práctica que la moral de cada uno viene a constituir la moral colectiva, como los granitos de arena forman el conjunto de la playa, señalando el grado de civilización en cada pueblo con mayor claridad que los puedan marcar sus progresos materiales y adelantos científicos.

Inoculada la tendencia a prescindir de Dios, se ha reflejado luego en las conciencias, que paulatinamente fueron perdiendo el sentido de la moralidad básica, como rectora de los actos humanos; entonces sin este freno, se desarrolló, como nunca, el desbordamiento de las malas pasiones: egoísmo, avaricia, soberbia y sensualidad, con todos los demás vicios, resultando, en definitiva unas masas amorfas y sin moralidad, que quieren imposibilitar toda actuación social en sentido constructivo.

Y en esta crisis espiritual perturbadora de los principios verdaderos que han de regir la conducta o moralidad privada y pública, una de las causas que nos han llevado al presente caos de la humanidad. Suprimida la idea de Dios, como un ser superior al hombre, base de la moral, ésta queda a merced de las conveniencias particulares, de los veleidosos caprichos de los placeres materiales, a cuya consecución se empleará, si es necesario y posible, la fuerza bruta.

Esta será la norma de conducta, singularmente en estos tiempos de la postguerra, cuando la sociedad parece haber tomado un aire de más desenfrenado materialismo y cuando acosadas las gentes por la escasez y por la carestía, parecen dedicarse exclusivamente a la lucha por la existencia a brazo partido, cual si se tratara de una pugna entre púgiles.

Concluyamos, pues, que se trata de una crisis de moralidad, cuyo desequilibrio interno en la vida privada, repercute inevitablemente en la actuación social. No olvidemos que Dios, autor de la naturaleza, lo es también de los pueblos y naciones, que en su mayoría le excluyen de sus relaciones sociales, derrumbándose sus instituciones al soplo de las tempestades, desencadenadas por los vicios y pasiones inherentes al linaje humano, las palabras de la verdad infalible no pueden eludirse: «Si el Señor no es el que edifica la casa, en vano no se fatiguen los que la fabrican» (Ps. CXXXVI. I.). *INDELANTE.*

Regatas pequeñitas.—Castro es una ciudad de remeros, de remeros briosos con nombre en toda la costa. Esto no tiene duda. Tampoco tiene duda que es natural y bueno que los hijos se parezcan a su madre; por eso los pueblecillos costeros del Ayuntamiento de Castro, que han nacido con el remo en la mano, tratan de emular, en pequeño el entusiasmo que siente por el viril y castizo deporte de las regatas, la ciudad que junto a si los cobija como el ave madre a su pollada.

Hubo entusiasmo. El año pasado una persona entusiasta montó la primera edición de las regatas de botes en la Ría de Oriñón. Hubo entusiasmo, bulla regateril, apuestas, cohetes, todo ese conjunto de cosas y de casos que caracterizan este deporte. Asistió mucha gente, hubo buena organización y premios. Todo ello muy en pequeño, porque se trataba de una regata pequeñita, recién nacida y con un sólo padre, que hizo bastante con darle la existencia y amantarla con sus personales recursos.

PISCIS

Reflexión cuaresmal (y 5)

Carta a la Iglesia doliente de Castro

Querido hermano:

Ante la proximidad de unos días, en que el Xto doliente triunfa del dolor y por el dolor, no puedo menos que venir con otro espíritu, es decir con el espíritu de la alegría, que ha nacido en mi corazón contemplando la grandeza de alma que anida en tí, pues el reino de Xto que en estos días se implanta entre nosotros, nos trae la alegría que inunda nuestro ser a pesar del dolor.

Por eso mi mensaje final, y es el que quiero, que quede siempre anidado en tu corazón, es el mensaje de la alegría, que Xto nos trae con su muerte y resurrección.

El profeta Isaías 65,18, nos dice: «Habrá gozo y alegría por siempre jamás... pues he aquí que voy a hacer de Jerusalén, gozo y de su pueblo, alegría». Como ves no sólo nos da el gozo y la alegría, sino que su mismo pueblo, al que tú perteneces es fuente de gozo, es el mismo gozo y la misma alegría.

Xto nos dice: «Volveré a veros y se alegrará vuestro corazón y nadie os podrá quitar vuestra alegría». Jn. 15,11.

Es cierto que las personas y las cosas son objeto y motivo de sanas alegrías. Pero la alegría que no se funda en algo más hondo es siempre parcial y no auténtico.

Xto resucitado y glorioso es el objeto y motivo verdadero de la alegría de la Iglesias, porque es el motivo y el objeto de nuestra fe gozosa. El mismo nos da esta gracia. Jn. 17.13.

«Estad alegres en el Señor, os lo repito, estad alegres». Fil. 4,4.

El hombre, en cuanto persona, ser inteligente y libre, está hecho para la alegría. Por eso tiene una honda capacidad de dicha y de felicidad.

Y sólo puede llenar esta capacidad situándose en un ámbito interpersonal. Sólo en una relación vital y mutua de persona a persona —de conocimiento y de amor— puede encontrar la felicidad, que es la alegría en estabilidad y plenitud.

Mira, amigo, todo esto que te digo, vale sobre todo, cuando el hombre entra en comunión y relación personal de tu a tu con Dios.

Y esta relación entre Dios y los hombres se verifica en el Espíritu del Señor resucitado por medio de la fe, esperanza y caridad. Dios es la alegría, en sí mismo y para nosotros, por eso la salvación, no es más que entrar en el gozo del Señor.

La alegría es algo tan profundamente cristiano, que la misma palabra «Evangelio», no quiere decir otra cosa que «Mensaje de alegría» o «noticia alegre». Y el Angel se dirige a los pastores de Belén con estas palabras: «Os anuncio una grande alegría...» «Os ha nacido un Salvador» Lc. 2,10. El Dios de la esperanza os colme con toda alegría y paz en la fe, para que abundéis en esperanza por la fuerza del Espíritu Santo. Rom. 15,3.

Y nos dice Mns. Gay: «Dios reprochará a muchos cristianos su tristeza, porque con ella han dado una falsa idea del Cristianismo».

Precisamente por la alegría que da la fe en Xto, los sufrimientos que los apóstoles padecían, se convierte para ellos en motivo de gozo y de alegría. Ellos salieron de la presencia del Sanedrín llenos de alegría por haber sido considerado dignos de sufrir por el nombre del Señor. Es el que ser cristiano es un aval de total confianza para nuestra alegría a pesar de los sufrimientos, pues soportados por Xto es causa de satisfacción porque se siente uno digno de sufrir por Xto. Esta alegría que es fruto del Espíritu Santo, culmina en alegría de Dios.

Es la alegría del hijo que se siente orgulloso de su Padre. El cristiano se alegra de la alegría divina y se asocia al gozo y a la alegría rigurosamente infinitos de las tres divinas personas, hasta que un día se le diga también a él: «Entra en el gozo de tu Señor». Mt. 25,21.

Cómo tenemos que dar gracias a Dios, nosotros que tenemos la dicha de haber encontrado el secreto, la piedra filosofal que nos convierte el dolor en placer, y que hemos recibido una fe, que nos hace partícipes de la alegría que nos trajo al mundo al encarnarse en nuestra naturaleza humana, para dar un sentido a la historia y en particular a la vida y vicisitudes de cada uno de nosotros.

Este era el mensaje que en nombre de tu Iglesia de Castro Urdiales quería llevar hasta tu lecho del dolor, a lo largo de estos días, es decir el mensaje de gozo y la alegría, a pesar del dolor que te aflige, pues la fe en Xto es la luz esplendente que ilumina el camino de tu vida y llena tu corazón de alegría esperanzadora.

Adiós, un afectuoso abrazo.
Paz y bien que redunde en su alegría.
Tu comunidad eclesial.

VALLE DEL ARENAL

Con motivo de las fiestas de

SEMANA SANTA

el próximo número de

LA ILUSTRACION DE CASTRO

no se publicará, reanudándose su publicación el día 18

GARAJE TIJUANA, S.A.

Javier Echevarría, Núm. 10

OFRECE
PLAZAS DE GARAJE

Teléfono: 860391

Guriezo

En los órganos colegiados de la dirección del Colegio Nacional de EGB

Don Martín Tomé, elegido representante del Ayuntamiento

Como es preceptivo, la Corporación Municipal, a instancia del comunicado recibido del Colegio Nacional de EGB, ha nombrado a don Martín Tomé, como representante de la Administración Local en la organización colegiada de dirección de esta entidad docente.

El nombramiento nos parece acertado, habida cuenta de la proyección del señor Tomé en los asuntos de índole escolar, al concurrir en su persona la presidencia de la Asociación de Padres.

Recordemos a nuestros lectores, que como es normativa legal, se han venido efectuando en todos los Colegios Nacionales la elección de personalidades de los Organos de gobierno y gestión encaminados a una mejor calidad de la enseñanza, y como no, a una relación más acusada entre padres y educadores.

Todas las votaciones referidas se han realizado en perfecto orden y con absoluta normalidad, asistiendo los distintos aspirantes de los órganos a elegir.

Nuestros lectores deben saber que la representación de las entidades familiares en la coyuntura del Centro, es adecuada debido a la relación familia tutor en todos los campos.

Por esto es por lo que abogamos en el sentido de un mejor aprovechamiento del alumno, dado que muchas deficiencias del niño pueden tener perfecta solución en el ámbito familiar, en íntima colaboración con los educadores a su cargo.

Ofrenda floral permanente

Resulta confortable comprobar cómo el recuerdo que el reverendo don Angel, ejemplar párroco castreño, sigue perenne entre todos los feligreses, traducido en el emocionado respeto de la permanente y continuada ofrenda floral. Recordemos cómo el monumento a su memoria, levantado en la zona de Arenillas, ofrece una singular perspectiva, que todavía aún podrá mejorarse con una pequeña y artística cerca, con lo que el grupo escultórico ganaría en brillantez y suntuosidad.

Para nadie es un secreto, el don de gentes que incidía en la personalidad de don Angel y que ahora tiene feliz confirmación en sus donaciones florales que de forma anónima y desinteresada llevan a cabo, amigos y feligreses.

Lógicamente, por los encargados de la conservación de carreteras, podría acondicionarse el aparcamiento anejo al monumento, a fin de que su estacionamiento sea más cómodo y asequible.

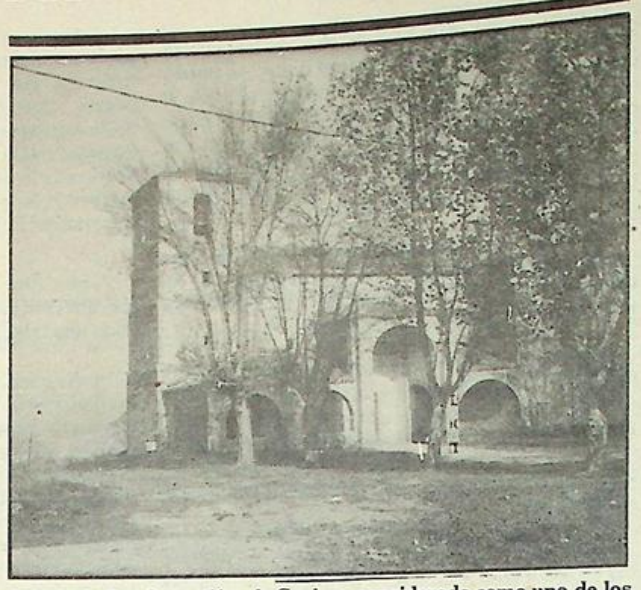

Iglesia de San Sebastián, de Guriezo considerada como uno de los monumentos más notables de todo el valle.

Sigue la ofrenda floral ante el monumento en memoria de don Angel Díaz Vela

Grandes posibilidades para la ría de El Pontarrón, para la construcción de un pequeño puerto deportivo

Pero a pesar de no tener una viabilidad perfecta, las visitas se suceden, lo que indica esa comunicación espiritual entre el pastor y su rebaño.

Posibilidades deportivas de la ría de El Pontarrón

La ría de El Pontarrón ofrece en el trayecto referido desde la mar hasta el comprendido por la colonia de verano, unas inmensas posibilidades en materia deportiva, que podrían traducirse en la construcción de un pequeño puerto deportivo, que facilitara una viabilidad por sus aguas a todos los niveles.

Por supuesto, la inversión sería rentable y redundaría positivamente en la promoción turística del lugar. Recordemos a nuestros lectores que la ría es rica en longitud, calado y pesca, y que en sus aguas se han celebrado confrontaciones de bateles, cuyo resultado fue óptimo.

Por este motivo, no es difícil aventurar que la ría es un emporio potencial de riqueza que es preciso explotar, desde paseos en barca, hasta concursos de pesca, pasando por la participación de nadadores, tanto «amateurs» como profesionales y todo ello daría como resultado una inusitada revalorización de este entorno, que pacientemente espera a que se le reconozcan sus méritos.

Paradójicamente, hemos de indicar que cuando está verdaderamente concurrido es durante la noche en la temporada oficial de angulas, y donde en la actual campaña, el preciado fruto ha hecho su aparición de forma aceptable, circunstancia que han aprovechado los numerosos incondicionales para abastecerse debidamente.

MARCOS

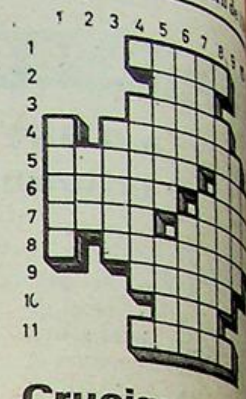

Crucigrama

Horizontales.—1: Sig... correspondiente al ... pliego de una obra.—2: ... cartas.—3: Todo fluido ... me a la presión y tempe... ordinarias (plural). Experimentados en una ... arte.—5: Escuadra com... de buques de guerra. ... —6: Remaré hacia atrás. Va... redondas, con una o dos ... que sirven para diversos ... —7: nombre propio de ... Ponga o diga apodos.—8: ... en donde se amariza el ... 9: Planta liliácea, cuya ra... tiene como purgante.—... Argolla de hierro que sirve ... el juego de la argolla.—11: ... bolo de la eternidad del ... Encarnado.

Verticales.—1: Cifra ... mana.—2: Venta hecha ... ñado.—3: Escrito que hace ... niños en una cara de papel ... que aprenden a escribir.—... globo geográfico, grande ... hueco, sobre cuya superficie ... terior está trazada la superfi... de la Tierra.—5: Dios roman... la guerra. Manto que usan ... beduinos. —6: Nación europ... Labrara la tierra.—7: Hijo ... Adán y Eva. Rico, fértil, abu... dante. — 8: Produce por ... movimiento convulsivo rep... inspiraciones bruscas, entre... tadas, seguidas de una ... piración.—Cantidad que da ... cuenta resulta a favor o en ... tra de uno.—10: Rasa. Lle... con el rasero.—11: Signo ... mérico que entre los ... valía 200.

Solución

1: Contables.—1: R.—2: Gases.—4: Peri-...—5: Flota. Lar.—6: Cigre.—7: Ana. Apode.—8: ...—9: Abama.10: ...—11: A.

Horizontales.—1: C.—2: ...—3: Plana.—Georama.—5: ...—6: Rusia. Ara-...—7: Sel. Opimo.—8: Solloza.—9: Rae.—10: Rae.—11: S.

MURILLO, HIJO

★ *Pinturas* ★ *Lacas*
★ *Papeles Pintados*
★ *Telas Encoladas*
★ *Consejos de Decoración*

Informes: **RESTAURANTE "ANA"**
Teléfono 862111

«GURSA»
ESMALTERIA
GURIEZO
Obsequiar «GURSA» es obsequiar calidad

MIGUEL IRIARTE
MARMOLERIA
Los Huertos, s/n. Teléf. 86...
CASTRO-URDIALES
Trabajos de piedra y ma... fachadas, portales, esc... panteones, criptas, lápidas... gaderas y fogones.

SASTRERIA
CHALO
Le ofrece amplio surtido ... artículos propios de temp...
CAMISERIA PANTA...
CAZADORAS JERSEYS...
Calle Javier Echevarría...
Teléfono 860546.



Otañes.—La Torre, edificio medieval, residencia de los señores de Otañes.

Pueblos de Castro

OTAÑES (y 14)

Santa María de Llobera

En la iglesia de Santa María de Llobera y, naturalmente, en sus archivos, celosamente cuidados por don Francisco del Campo Cano, cura párroco de Otañes, es donde más datos de la historia del pueblo se guardan, pues la historia la construyen los hombres y allí están registrados sus nacimientos, sus matrimonios y, finalmente, su muerte, de los que durante los últimos cinco siglos vivieron en el valle. En el cementerio adosado a la iglesia existen panteones con cientos de años, donde yacen familias enteras de los que dispusieron de medios para erigir esos signos funerarios, que permiten leer sus nombres, siglos después de su muerte, así como los epitafios que les dedicaron sus deudos. Este camposanto, muy bien cuidado, es el más antiguo de Castro.

Un lamentable accidente sufrido por don Francisco, hace dos semanas, nos ha impedido por esta vez, proporcionar datos más exactos e interesantes respecto a la iglesia, de los registros archivados, fundaciones benéficas, etcétera, y tal vez encontremos otra oportunidad para tratar sobre ellos.

En la epidemia de robos y desafueros que padecemos, también en la iglesia de Otañes, trataron de robar y no lo lograron; pero cuando don Francisco revisaba la vivienda deshabitada pegada a la iglesia, para evitar otros intentos de robo, cedió el piso y cayó de una altura de unos cinco metros, sufriendo la fractura de varias costillas, escoriaciones y magulladuras que obligaron a su ingreso en Cruces. Afortunadamente, cuando escribimos estas líneas, se encuentra ya mucho mejor y es de esperar que dentro de pocos días se reintegre a su casa y a sus labores eclesiásticas.

Ignoramos si existió alguna iglesia anterior a la actual. Esta data del siglo XV y principios del XVI, su estilo es de transición del románico al gótico y su magnífico retablo también es del mismo estilo y se conserva perfectamente. En general es la más importante construcción religiosa de los pueblos de Castro, sólo superada por Santa María, tanto por su fábrica como por el número de sus capillas y, al contrario de lo que ocurrió con otras iglesias durante la guerra civil, la de Otañes no sufrió graves desperfectos, aunque sí la trágica muerte de uno de sus sacerdotes. Tal vez su situación, prácticamente escondida desde la carretera general, impidió los desmanes de aquella época.

En el pórtico figura en un lado la placa con los caídos y en la otra un busto de don Nicasio de La Sota, uno de los benefactores que a principios de este siglo favoreció al pueblo de Otañes, y por Reyes se repartían a los niños y a los necesitados juguetes, calzados y ropa, además de otras beneficiencias que dejó establecido.

Hasta los años 40, en Otañes hubo siempre varios sacerdotes, al menos dos, pues no sólo eran muchos más los habitantes, sino que también atendían Setares y Talledo, que como hemos dicho en otros capítulos, tenían mayor importancia en todos órdenes que ahora. Además, han sido varios los hijos de Otañes, durante este siglo, que tuvieron la vocación sacerdotal y algunos de ellos ejercieron en su pueblo.

Siglos atrás, la importancia de Santa María de Llobera también era mayor. La iglesia de Agüera, que se fundó en 1571, era atendida por un cura beneficiado de la parroquia de Otañes y la primera partida de bautismo allí formalizada fue la de Catalina del Rivero, hija de C. P. del Rivero y de Nina Fido, su mujer. En esos tiempos, Agüera pertenecía a Castro.

Respecto a la iglesia de Santa María de Llobera, como decíamos cuando escribimos de Llobera, cuenta la tradición que fue proyectada para construirla allá arriba, y sin saber cómo, los materiales aparecían por la mañana en La Bárcena, así una y otra vez hasta que se decidió construirla donde ahora está. La primera partida de Bautismo data de 1549, en el mes de febrero, en que fue bautizado por Julián Abad de Talledo, el niño Apo de Llovera, hijo de Olga de Llovera y de Juana de Maruri(los nombres como CP y Apo, sin duda, son diminutivos como Apolinar o Dio, Dionisio, Olga de Olegario, etcétera).

La primera partida de finados es de 13 de marzo de 1595, murió Catalina del Callejo, mujer de Dio Calera y el cura era el bachiller Sierra.

La primera partida de matrimonio es de 1615. Se casaron Catalina de Mioño con Miguel de la Helguera. Fueron sus padrinos Francisco de Mioño y María Calera y los casó también el bachiller Sierra.

Don Francisco atiende peticiones de datos que, frecuentemente, le solicitan descendientes de Otañes, hoy regados por distintos lugares incluso lejos de España, pues han sido muchas las familias socialmente importantes que vivieron en Otañes durante estos siglos en que existen registros, para sus datos genealógicos. Precisamente, La Bárcena es casi toda ella formada por casas que denotan importancia pasada, tanto por tamaño como por los escudos que adornan sus fachadas, que también abundan en el resto del pueblo.

Además de la iglesia, está la ermita del Carmen en Los Corrales, probablemente de una época muy cercana a la que se construyó la parroquia y hubo varias capillas particulares, como fue la de San Roque, otras que hay en viviendas importantes y la de La Torre, de la familia que lleva el nombre del pueblo.

Así terminamos, al menos por ahora, estos escritos en los que hemos querido describir y tratar sobre este lindo rincón montañés, llamado Otañes, agradeciendo las muestras de interés que sobre estos capítulos nos han mostrado, diversas personas interesadas en lo que a Otañes se refiere, que estimulan la labor de difusión de nuestros pueblos, que en la medida de nuestras posibilidades tratamos de dar a conocer.

Luciano PRADA ITURBE

Próximo Pueblo:
SANTULLAN

CHISPAS DE PRIMAVERA

Bien por la Peña de San Andrés. De momento medidas de «protección de la naturaleza» dentro de su propia entidad. Parece que se toman en serio el que eso no se convierta en un contubernio político y han tomado las medidas oportunas o expulsando o indicando la posible expulsión de algunos «listos».

Que la Peña de San Andrés represente fiesta, alegría sana y solidaridad entre todos los vecinos, pero hasta ahí y así debe ser. Que la junta directiva no se case con nadie y a trabajar. La política a la calle.

Parece que en brevísimo plazo, se plantarán los adornos arboreos y vegetales en los parterres del Paseo Marítimo. Ahora sólo falta que se den los últimos toques y sobre todo que se acabe la obra de la carretera de la playa. A ver si se aceleran los recubrimientos y se ponen las cosas en condiciones, que viene el verano y...

— — — —

Ha aparecido propaganda del nuevo partido del señor Ordóñez en nuestras paredes en Castro (quién la habrá pegado). El partido se llama el PAD que suena a taberna inglesa. Se declaran socialdemócratas, se declaran no socialistas, con lo cual vienen a demostrar que el socialismo español de Felipe no es socialdemócrata, porque de unirse al PSOE no quieren saber nada «de momento». Por otro lado, sus componentes, los de la ejecutiva, la componen en número muy importante, antiguos militantes comunistas, antiguos militantes del PSP del señor Tierno y ahuyentados de otros partidos, principalmente UCD. Vaya un maremágnum, yo me pregunto, ¿sabrán ellos mismos lo que son y a dónde van? De echar a correr.

— — — —

En Francia gana la derecha las cantonales. En Holanda otro tanto de lo mismo. Y en Alemania ocurre la misma cosa ¿Qué pasa en Europa? Pues pasa lo que tiene que pasar que más vale lo regular conocido.

A ver que pasa en esta España nuestra y no hay que curar la enfermedad sino prevenirla, creo que nos entendemos.

Más carteles y más porquería en nuestras paredes. Ahora le toca el turno al Salvador. La verdad es que lo que está pasando en ese país es tristísimo y deprimente.

Desde luego hay que acabar con el sistema de explotación, pero también hay que decir que el remedio que algunos le quieren dar, o sea el modelito cubano, no es el mirlo blanco. A ver si se le solucionan los problemas a ese país hermano, pero por otra vía que no sea el marxismo más axacerbado. Hay o deberán haber otras vías, las hay. Seguro.

MONTANES

SERVICIO OFICIAL SEAT
"LOS ARCOS"
José M.ª Pereda, 7 Tel. 860942
CASTRO URDIALES

Profesora de EGB
DA CLASES PARTICULARES
Consulte sin compromiso.
Razón: Calvo Sotelo, 3-3.º C.
Teléfono 860988.

"CARPIME"
S. COOP, L. T. D.
Carpintería Mecánica
Madera y Aluminio
Pintura y Barnizado
Electricidad
San Juan, núm. 16
Teléfono 86 28 42
PIDA PRESUPUESTOS

Pegaso
EL CAMION ESPAÑOL



Concesionario:
José Vidal de la Peña
VENTAS: Paseo de Pereda, 35 - Carretera de Parayas, kilómetro 3
Teléfono: 212150
TALLERES:
Teléfono: 250450
MALIAÑO

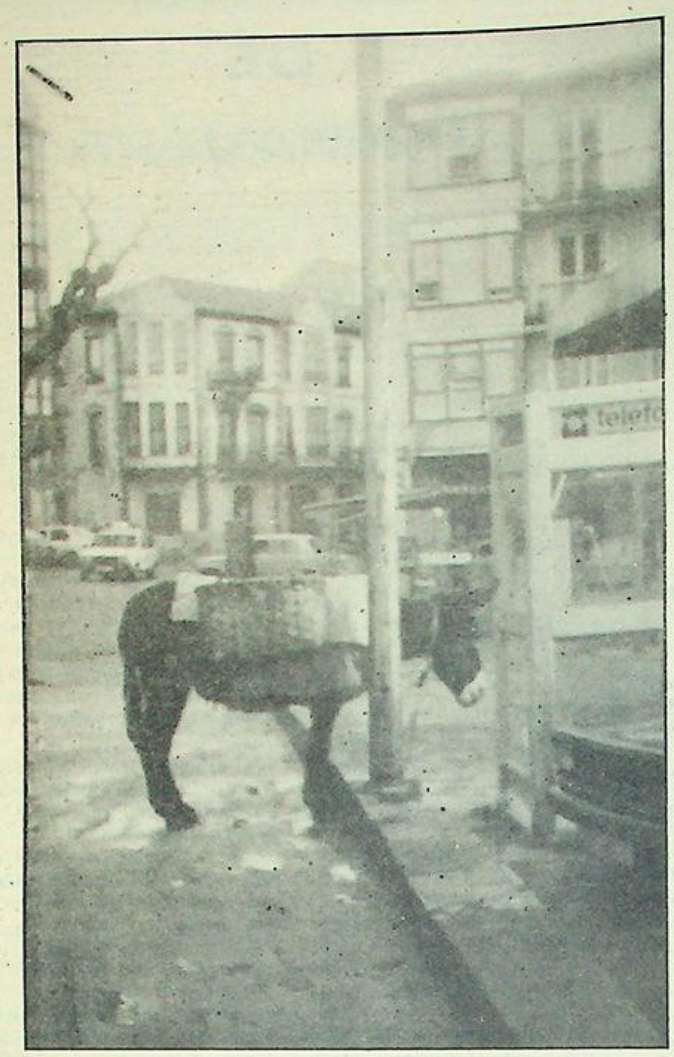

¿Pieza de museo en breve?

Aún recordamos, no hace muchos años, cuando desde todos los pueblos de nuestra comarca, llegaban a Castro verdaderas caravanas de animales de carga, transportando los ricos frutos y hortalizas de las bien cuidadas huertas de Sámano, Santullán, Otañes, Mioño, Allendelagua, Cerdigo, Islares, Oriñón, etc.

En los alrededores de la Plaza del Mercado, docenas de animales esperaban con gran tranquilidad a que sus dueñas vendieran la carga, para después, con paso lento, pero seguro, desandar el camino hasta casa.

Las conversaciones iban en cadena desde la primera hasta la última, comentando las peripecias de las ventas, los precios y las posibilidades para ir el día siguiente.

¡Y la arenera de Sámano! Mujer que llegó a ser una verdadera institución en nuestra ciudad. ¡Cuántas cocinas hizo relucir!

Y una de las últimas lecheras a domicilio con su burrita, ¡la señora María! Vaya a través de ella nuestro homenaje más cariñoso a todas aquellas que fueron y a las que son porque de verdad, son dignas de él.

Tradición y fervor en nuestro pueblo

Aquellas procesiones de antaño

En el articulo anterior sobre la Semana Santa, no era mi idea hablar más que de los actos religiosos de la Semana Santa; pero ha habido amigos que me han rogado me extienda sobre otros actos religiosos que tenian lugar en otras épocas del año, y que se proyectaban hacia la calle por medio de las procesiones.

Cuando se abolieron por el «equipo parroquial» la salida de los pasos de Semana Santa, también quedaron suprimidas la casi totalidad de las tan tradicionales procesiones en otras festividades; siendo la excepción la del Santisimo Corpus Christi, que se ha ido reduciendo más y más, ya que antes el recorrido se iniciaba en Santa maría, para continuar por la calle de Belén, La Rúa, Ardigales, Bilbao, Jardines de José Antonio, Avenida del Generalisimo, Plazuela del General Mola, terminando en el punto de partida. Se instalaban en diversos puntos del recorrido pequeños altares donde se exponia el Santisimo, cantándose diversos motetes en honor de Su Majestad. En esta procesión del Corpus podemos decir que participaba la población entera; ya que desde los niños que habian recibido la primera comunión por aquellos días, portando bandejas con pétalos de flores, arrojando éstos al paso del Santisimo, hasta los más ancianos habitantes, para todos era un dia grande de esplendor y de rendición, de alabanza por la fe hacia Jesús Sacramentado.

En algunos años tuvo lugar una procesión pequeña en la conmemoración de la octava del Corpus, y también llegó a ser tradicional al dá siguiente, con un recorrido no muy grande y salido de la iglesia del Sagrado Corazón en la festividad del titular de nuestra iglesia. La imagen del Sagrado Corazón partiendo de la iglesia transcurria por la Avenida del Generalisimo y las calles de Calvo Sotelo y Javier Echevarría.

No faltaba nunca en la conmemoración de San Pedro, la salida de esta procesión, organizada por la Cofradia de Pescadores, en que los hombres de la mar pedian protección para la próxima campaña de bonito.

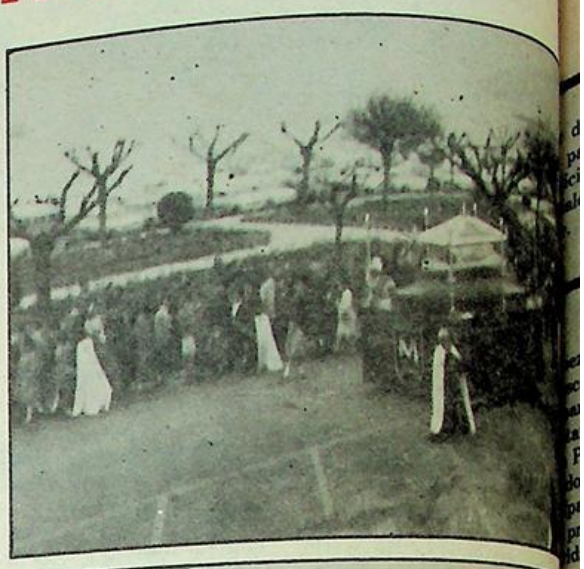

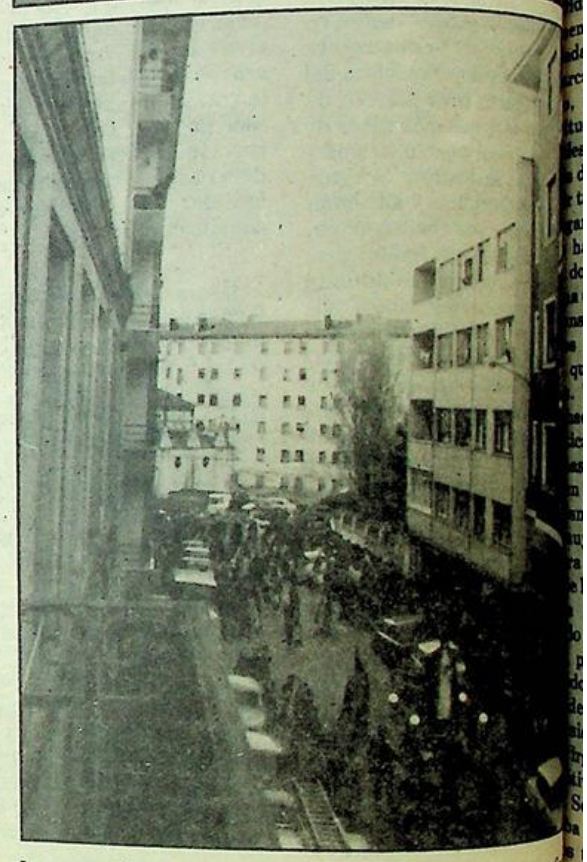

La procesión discurre por Javier Echevarría. Semana S... 1973, último año en que se celebraron en Castro.

Ni qué decir tiene q... solemnidad era máxima... dos estos actos, a... siempre acompañaba l... de música, y que eran... dos por las autoridades...

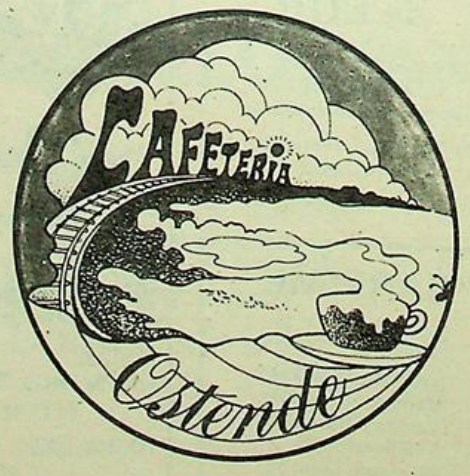

CAFETERIA

Ostende

Un nuevo estilo (pensado para usted)
ambiente selecto

◆

CASTRO URDIALES - FRENTE AL PARQUE

treñas

de 1973, el llamado parroquial» suprimió ición religiosa en Cas- ales, que se debiera .

bezando la asistencia de ncadores, y después de la parroquial, eran portados andartes de San Andrés Pedro, por dos ancianos adores y que recorría las cipales calles de la ciudad. procesión marítima en la vidad de la Virgen del rmen, en que la imagen se ladaba al puerto para ser barcada a bordo de un pes- ro, al que acompañaban itud de naves pequeñas y des, muy engalanadas, re- as de personas que querían dir tributo a la Virgen de los vegantes, haciendo un reco- ido hasta fuera del rompeo- , donde se arrojaba una ona de laurel y se rezaba un ponso por las almas de tos y tantos hombres de r que habían perdido sus es. Todas las embarcacio- hacían sonar sus señales ísticas, en forma de sirena o inas, tanto al embarcar la rgen como a la despedida de ísima, y aquel espectáculo muy emocionante.

ara la festividad de la Vir- de la Asunción, Patrona de ta María, se sigue cele- ado la procesión de las Ve- s, pero esto ya es conocido todos. En cambio también desaparecido los desfiles sionales del día siguiente Virgen de Agosto, o sea, en festividad de San Roque y Sebastián, cuyo origen ba de centenares de años. os tiempos han cambiado, densidad del tráfico es mu- mayor; pero con todo, la dición debe respetarse, y se ía llegar a reactivar las tumbres ancestrales de stros mayores.

Lorenzo MAZA SUETA

Escasos temas de interés abordados en la última permanente

En la última sesión celebrada por la Permanente en nuestro Ayuntamiento, el pasado lunes, día 22 de marzo, se tomaron los siguientes acuerdos: Se acordó dejar sobre la mesa el escrito de sustitución del representante del grupo ICU, en esta comisión y se aprobaron gastos por un total de 2.415.981 pesetas. Se aprobaron los expedientes de plus-valía por un total de 283.026 pesetas, así como el someter a informe técnico las certificaciones 3, 4 y 5 y las revisiones provisionales de precios 2, 3 y 4 presentadas sobre la ejecución de las obras del saneamiento. Se contestó a la Cruz Roja Española, sobre una deuda pendiente de este Ayuntamiento.

Se desestimaron diversos recursos de reposición interpuestos contra liquidación por impuesto municipal sobre solares.

Se acordó dar traslado a las comisiones de Hacienda y Juntas Vecinales del escrito presentado por el alcalde pedáneo de Allendelagua sobre instalación de un bar tele-club.

Se concedió una subvención de 45.000 pesetas a la peña «San Andrés» para sufragar gastos de los últimos carnavales y se reconoció la cantidad ingresada por don José Antonio Verdú Menéndez, a cuenta de las cantidades pendientes, para con este Ayuntamiento, por don Eduardo Sanz Martín.

Se acordó proceder a resolver sobre la liquidación presentada con fecha 30-12-81 por la empresa Aguas del Norte, S.A. y se desestimó la reclamación de 105.976 pesetas presentada por don Francisco Sánchez Lombraña, así como la exención de pago de recogida de basuras, solicitada por la Caja de Ahorros de Santander y Cantabria, referente al edificio del antiguo «Royal», donde se encuentra actualmente el «hogar del Jubilado».

Se aprobó el pago de las comisiones presentadas paralizadas durante 1981.

Se concedió licencia de obras a la empresa Iberduero, S. A., para la construcción de una línea subterránea en la calle de San Juan, así como comunicar a don Ignacio Alustiza Martínez, que en un plazo de dos meses deberá proceder a la legalización de las obras realizadas en la finca de su propiedad en el pueblo de Oriñón.

Se acuerda solicitar informe jurídico en relación con la normalización de fincas solicitada por don Luis de la Fuente Salvador, en la relación con el proyecto en construcción para 42 viviendas y locales comerciales promovido por la sociedad «Productos Cerámicos y Refractarios, S.A.».

También se acordó comunicar a los propietarios del gimnasio sito en los bajos de la calle Juan de Mena, 4, que en el plazo de dos meses deberán proceder a la legalización, si procede, de las obras realizadas.

Se acordó comunicar a los componentes del Servicio de Obras de este Ayuntamiento la obligación de cumplir con el horario laboral vigente, así como el seguir concediendo puestos ambulantes en la Plaza del Mercado, hasta que sean cubiertos la totalidad.

Se aprobó una dotación, solicitada por el colegio «XXV Años de Paz» de extintores contra incendios, al igual que la solicitud de presupuesto para proceder al asfaltado de la calle Santander y las gestiones, para una operación de tesorería, para hacer frente a la ejecución de las obras de saneamiento que se están realizando en esta ciudad.

Francisco PEREZ



¿Dónde está la Estación de Autobuses?

Muchas veces hemos venido comentando la necesidad de una estación de autobuses que tiene Castro, pero parece ser que hasta el momento nuestras llamadas han caído en la más profunda de las papeleras y en el más grande olvido.

Pero nosotros seguimos insistiendo sobre lo mismo, porque causa sonrojo el ver las salidas de los autobuses de línea Castro-Bilbao, sobre todo en días de lluvia, desde un callejón en pésimas condiciones y en cuyo suelo, aún no comprendemos cómo no se han dejado los tobillos numerosos viajeros o han dado con sus cuerpos en el suelo. ¿Estamos esperando a que ocurrra algo de esto o parecido?

Estamos esperando, por otra parte, que alguien inicie las gestiones a este respecto y tengamos lo antes posible tan ansiada estación de autobuses.

ANTONIO ASTORGANO

Electrodomésticos

M. P. DE CAMINO, 5. Tel. 860289.

El mejor anuncio es el que ofrece y da:

CALIDAD: De las mejores marcas.
PRECIO: Los más bajos del mercado.
SERVICIO PROPIO: Reparaciones de TV en el día.
TRES AÑOS DE GARANTIA.

OFERTAS ESPECIALES:

Aspiladora a la cera	2.250
TV Color 20"	65.000
Batidora Philips	4.750
Plancha de vapor	2.350
Aspirador carro	11.900
Freidora eléctrica	12.500



Suscripción pro-monumento al Corazón de María

Quinta relación de entregas

Ingresado en la Caja de Ahorros:
Doña Consuelo Castillo, 200; L. T., 1.000; X. X., 100; X. X., 500; Doña Lucía González, 100; X. X., 200; X. X., 200; X. X. R., 1.000; Don Bernabé Diego, 3.000; X. X., 2.000. Total, 8.300 pesetas.

Ingresado en el Banco de Bilbao:
F. S., 1.000; Hotel Miramar, 1.000. Total, 2.000 pesetas.

Ingresado en el Banco de Santander:
X. X., 100. total, 100 pesetas.

Recaudado en Droguería Eduardo Gutiérrez:
X. X., 200; X. X., 500; X. X., 200; X. X., 500; X. X., 200; Doña Rosario Simón, 200; X. X., 200; X. X., 1.500; X. X., 1.000; X. X., 1.000; X. X., 100; X. X., 300; X. X., 1.000; X. X., 100. Total, 7.000 pesetas.

Total quinta relación, 17.400. Id. anteriores, 265.452. Suma y sigue, 282.852.

La esposa del secretario del Ayuntamiento

Se cayó de un balcón

Cuando se encontraba limpiando los cristales de una de las ventanas de su domicilio, situado en la Barrera núm. 5-2.°, se cayó a la terraza la señora doña María Carmen Escudero de 43 años de edad. Inmediatamente, por ser un lugar situado en las proximidades del Instituto de Sanidad, fue atendida por los doctores y a continuación se presentó la Cruz Roja de Castro Urdiales que procedió al traslado de dicha señora al sanatorio de Cruces, Baracaldo.



Antonio Tardío y Pedro Luis, del «Oasis», de Mataporquera, durante la celebración de las Jornadas Gastronómicas Cántabro-Segovianas.

La "olla ferroviaria"

De forma extraordinaria se ha venido celebrando en Castro la Semana Gastronómica Cántabro-Segoviana, que ha sido organizada por el Mesón Segoviano de nuestra ciudad, y que es dirigido por ese formidable «cheff» que es Antonio Tardío.

Pero de las cualidades y éxitos de esta Semana Gastronómica ya nos hablará el mismo Antonio Tardío, en entrevista mantenida por nuestro compañero Benigno Elordi.

Nosotros nos vamos a limitar a dar la receta —nos la han pedido muchas personas— de uno de los platos que más éxito alcanzó durante esta Semana. Se trata de la «olla ferroviaria», que cocinó Pedro Luis, de Mataporquera, y que para ocho raciones se hace de la forma siguiente:

Se prepara echando dos tazas pequeñas de aceite en una olla. Una vez el aceite caliente, añadir ajos y cebollas bien partidos y rehogar hasta dorarlo esto último. Añadir kilo y medio de carne y volver a rehogar, dorando bien la carne hasta estar casi guisada. Cuando la carne haya soltado bastante jugo, añadir dos zanahorias en rodajas, tres pimientos verdes en tiras, dos puerros en rodajas y dos hojas de laurel, añadiendo a todo ello vino blanco sin sobrepasar el medio litro.

Remover bien todo hasta que la carne esté casi hecha, una hora aproximadamente. A continuación, y con un buen punto de hervor, añadir las patatas, unos dos kilos y medio aproximadamente, y el agua suficiente hasta cubrir ligeramente las patatas. Dejarlo a fuego lento hasta que las patatas estén hechas.

Más tarde nos diría Pedro Luis: «Luego es patrimonio de la inspiración y conocimientos culinarios de cada cual, conseguir que la olla adquiera sabores especiales».

Francisco PEREZ

CHAINE DES ROTISSEURS - 1248 - 1950 -
ASOCIACION MAGISTRAL DE GASTRONOMIA 1976

Mesón
EL SEGOVIANO
HORNO DE ASAR
Castro-Urdiales
CORRERIA. 19 - TEL. 86 18 59

ES IMPORTANTE DETECTAR AL MINIMO EL DEFECTO VISUAL
Optica «CUAIRAN»: Revisiones escolares con personal y maquinaria especializada.

OPTICA «CUAIRAN», de Baracaldo, en colaboración con el ilustre Ayuntamiento de Castro Urdiales, está realizando estos días una revisión a todos los escolares en sus respectivos colegios.

Los padres recibirán una comunicación en la que se detalla el estado visual de sus hijos, tanto si su visión es normal como si se aprecia algún defecto que debe ser tratado y corregido.

CUAIRAN OPTICA
Portu, 1. — Teléfono: (94) 4372939
Juan Sebastián Elcano, 15
BARACALDO.

OPTICOS OPTOMETRISTAS
CONTACTOLOGOS

Confecciones
PILAR
MODA PARA TODOS
Correría, núm. 13

MESON MARINERO



MESON MARINERO

totalmente renovado, otra vez en primerísima línea de la Hostelería castreña

El acontecimiento social de cada día en Castro.

Sus clientes, amigos y público en general, tienen el lugar distinguido que los distingue.

El «**Mesón Marinero**», como siempre, con su local totalmente renovado y con sus amplios comedores, en primerísima línea de la hostelería castreña.

El «**Mesón Marinero**» faro orientativo de la buena mesa castreña.

«**Mesón Marinero**», el lugar ideal para el largo fin de semana próximo.

Semana Santa en el «**Mesón Marinero**».

AQUI EL DEPORTE CASTREÑO

Sección comarcal - Categoría Juvenil

XV Torneo "Los Barrios" - Trofeo "Alerta"

Grupo tercero

1 abril - Jueves

Juv. Laredo-Juv. Gama.
Juv. Colindres-Juv. Castro-Brazomar.

7 abril - Miércoles

Juv. Colindres-Juv. Gama.
Juv. Castro-Brazomar-Juv. Laredo.

14 abril - Miércoles

Juv. Gama-Juv. Castro-Brazomar.
Juv. Laredo-Juv. Colindres.

21 abril - Miércoles

Juv. Gama-Juv. Laredo.
Juv. Castro-Brazomar-Juv. Colindres.

28 abril - Miércoles

Juv. Gama-Juv. Colindres.
Juv. Laredo-Juv. Castro-Brazomar.

5 mayo-Miércoles

Juv. Castro-Brazomar-Juv. Gama.
Juv. Colindres-Juv. Laredo.

Los encuentros del Castro-Brazomar se jugarán en el estadio Municipal de Riomar, y se clasifica el campeón de cada grupo.

Fútbol - sala

Justa victoria castreña

El pasado sábado, día 27 de marzo, se desplazó a Santander el equipo castreño de fútbol-sala, para disputar el encuentro correspondiente al Amarras de la capital. El encuentro finalizó con la victoria de los representantes castreños, por 2-6.

La alineación que presentaron nuestros «jóvenes» fue la siguiente: Viñals, Altuna, Fonfrías, Perla y Cherico. En el banquillo, dispuestos a salir se encontraban Manoio, Alcedo y Ambrosio.

Formidable la marcha de nuestros «chavales» que no se han enterado de que son ya mayorcitos y que no se puede andar por esas canchas de Dios haciendo excesos.

Por eso, en el Colegio de los Escolapios de Santander, estos «jovencitos» dieron un auténtico recital de fútbol-sala y se hicieron acreedores a una justa y hasta corta victoria.

Los artilleros castreños fueron Altuna, Perla, Manolo y el «diablo» de Cherico, que consiguió tres dianas.

José Ramón Salmón, nuevo presidente de la Peña de bolos "Dombergón"

Días pasados y en el Bar Esósegui del Barrio de Dombergón de Sámano, se celebró la asamblea anual de socios de la citada Peña bolística, para tratar entre otros puntos, la renovación de la junta directiva, que una vez efectuado el recuento de votos, salió elegido como nuevo presidente, José Ramón Salmón, gran aficionado a este deporte montañés, que desde estos días unifican bajo su presidencia, las dos ramas de bolos, que se practican en las boleras de Elósegui en el Barrio de Dombergón, cuya cifra de socios alcanza a unos doscientos, que contribuyen de esta manera al sostenimiento en lo posible, como nos decía José Ramón, de las dos modalidades, el pasabolo y bolo palma, cuyas competiciones ya se encuentran en pleno auge, compitiendo en bolo palma, en la tercera categoría con los jugadores siguientes: Miguel San Esteban, Agustín Saiz, José Ramón Salmón, Wenceslao Ivas, Florencio Canal y Jesús Tejera. Nos decía el nuevo presidente que están contentos con el equipo y que esperan ascender de categoría para ir tomando contacto con las diversas peñas de mayor categoría.



En relación con los jugadores de pasabolo, en las categorías «A» y «B», las forman los siguientes jugadores: Pedro Luis y Juan Carlos Elósegui, Carlos Lavín, Roberto García, Constantino Llantada, Adolfo Izaguirre, Florencio Llantada, Jesús Ibarguren y José y Fernando Antolín. Sigue diciéndonos, José Ramón, que aparte de jugar en la categoría tercera en la modalidad de bolo palma, les interesa mucho el promocionar esta faceta de los bolos y que los jóvenes aficionados tomen interés y pueda formarse dentro de unos años un buen equipo, contando para ello con los directores de los colegios del municipio, para tratar en lo posible que los chicos se aficionen a este bello deporte montañés.

Entre los donativos recibidos, están la Diputación Regional con cuarenta mil pesetas, la Junta Vecinal de Sámano, treinta mil, la Federación Cántabra, dos mil pesetas, mil para cada bolera y esperando que el Ayuntamiento de Castro Urdiales, también coopere con esta nueva junta directiva, que ha quedado formada de la siguiente manera:

Presidente: José Ramón Salmón.

Vicepresidente: José Pila.

Secretario: Jesús Tejera.

Tesorero: Juan Carlos Elósegui.

Vocales: Jesús Ibarguen, Angel Pérez, Jesús Urquijo e Ignacio Irusta.

Antes de finalizar, esta pequeña entrevista, José Ramón Salmón, nos indica que la junta directiva que preside, agradece las subvenciones recibidas, tanto oficiales como particulares, para poder paliar en lo posible, los cuantiosos gastos que supone la participación de tres equipos de la Peña, en las competiciones de Cantabria, tanto en pasabolo como en el bolo palma.

B. ELORDI

Aquí el deporte castreño

En los campos de La Albericia

El Rayo venció (3-0) al Mioño

El pasado domingo el líder Rayo Cantabria llegó a rebasar la cifra de los cien goles, merced a su victoria por tres goles a cero ante el Mioño, equipo este último que decepcionó un tanto en las instalaciones de La Albericia, en la soleada mañana del domingo.

El arbitraje del señor Santos no gustó ni a unos ni a otros, pero si bien su actuación presentó algunas lagunas en forma de errores de apreciación, tampoco los jugadores le ayudaron en su tarea. Amonestó a Gelucho y Viki y expulsó a Ventosa, aunque debió mostrar alguna cartulina más.

A sus órdenes, los equipos formaron así:
RAYO CANTABRIA: Abascal; Cilleruelo (Saro), Roncal, Cabrillo, Gelucho; Tino, Colsa, Viki; Virgilio (Carlos), Mario y Toño.

Mioño: Tasio; Llamosas, Juanjo, Corrales, Ventosa; Cano (Chemari), Villanueve (M. Agudo), Pablo; I. Agudo, Salazar y Oscar.

Comentario

El partido, en cuanto a juego, no fue de los que hacen afición y la emoción del encuentro se basó en ver si por fin el Rayo alcanzaba los goles cien y ciento uno, como así fue.

Este motivo hizo que los muchachos de Abel se preocuparan más de intentar, cada uno por su cuenta, batir al meta Tasio y se olvidaron de las jugadas de equipo a las que nos tenían acostumbrados hasta hace pocas jornadas, mientras que el Mioño se presentó a no perder defendiendo con bastante orden pero con una nulidad atacante total, creando muy poco peligro frente al marco de Abascal en esporádicos contragolpes y con escasos efectivos»

Goles

Minuto 28. Lanzamiento desde la esquina que resuelve Roncal de excelente cabezazo.

Minuto 44: Se produce un rápido contragolpe local por parte de toda la delantera y el cuero va hacia Virgilio que sin dejarle caer empalma un potente disparo que bate a Tasio.

Minuto 81. Este tercer y último tanto, fue materializado por Viki al transformar un claro penalty del que fue objeto el propio jugador.

Finalmente cabe destacar la actuación de Toño y de Cabrillo mientras que el Mioño sólo puede destacarse la defensa salvo en contadas ocasiones en las que, indudablemente, falló el marcaje a los hombres clave del Rayo.

Angel GONZALEZ UCELAY

Atletismo

Francisco Romanelli, nuevo presidente del Club Atlético Castro

En el estadio municipal de Riomar, tuvo lugar la asamblea [de] socios del Club Atlético Castro. Con poca asistencia de socios y co[n] interés puesto en quien iba a ser el nuevo presidente del Club Atlé[tico] Castro, después del presumible abandono que ha tenido el atletis[mo] castreño en el último año.

No se presentó nada más que un candidato, que fue elegido [por] unanimidad por los presentes a la asamblea. La candidatu[ra] presentada va encabezada como presidente por el ex atleta Francis[co] Romaneli, que junto a otros ex atletas han querdio hacerse cargo [del] club para tratar de que el atletismo castreño vuelva a ocupar un lug[ar] destacado dentro de la provincia.

Dentro del balance económico habido durante la temporad[a] 1980-81, se informó que hubo unos ingresos de 101.306 pesetas [y] unos gastos de 83.609 pesetas, con lo que quedó un saldo favorab[le] de 17.697 pesetas, a 31 de diciembre de 1981. Siendo el saldo favorable a 14 de marzo de 1982 día de celebrarse la asamblea [de] 6.773 pesetas.

Si bien hay que hacer mención que este mínimo saldo favorab[le] viene motivado a que el año pasado se participó en pocas pruebas [y] que había un cierto abandono de la directiva anterior con los atleta[s] y con la marcha del Club, pues quedaron bastantes socios sin abona[r] la cuota porque no se les pasó el recibo.

La nueva directiva queda compuesta de la siguiente manera:
Presidente, Francisco Romeneli.
Vicepresidente, Emilio Moreno.
Secretario, Pachi Torre.
Tesorero, Emilio Ibarra.
Vocales, Javier Iturbe, Angel Laiseca, Enrique Ledesma, Jo[sé] Moreno y Nisio Quintana.
Entrenador, Pachi Torre.

En la presente directiva vemos con gran ilusión la vuelta de Pa[chi] Torre al Club Atlético Castro, como secretario y entrenador. Persona que por sus conocimientos por los años que ha llevado al frente [del] Club, puede ser muy útil al atletismo castreña, como así [lo] reconocen todos los aficionados castreños que esperaban con ilusión esta vuelta de Pachi Torre.

BORES

Sobre el remo

En contestación al artículo de nuestro colaborador Francis[co] Pérez, publicado el 14 de febrero, donde entrevistaba al presidente [de] la Sociedad Deportiva del Remo de Castro Urdiales, hemos recibi[do] cuatro folios manuscrito, firmado por uno de los remeros que [en] dicha entrevista fueron llamados disidentes, aunque a este en par[-] ticular no se menciona.

En dicho escrito se rebate casi 100% de las afirmaciones de Juan M.ª Ulloa, respecto al «affaire» Patxi Vallejo y la directiva de [la] sociedad del remo castreña y se titula «El presidente no habla claro más alto si, pero más claro...» y se extiende en consideraciones [y] alegatos muy pormenorizados exponiendo su opinión.

No publicamos el escrito por dos razones: por el excesivo espacio [y] por la dificultad de presentar a la imprenta folios manuscritos por ambas caras y porque Juan M.ª Ulloa es el presidente de la Sociedad Deportiva del Remo, avalado por la gran mayoría de los socios, cua[n]do ha sabido llevar su cargo con la mayor honestidad y firmeza, y [en] debemos dar crédito a todo aquel remero que por cualquier circuns[-] tancia se sienta desplazado o -menospreciado por los que dirigen dicha sociedad, que se supone saben bien lo que hacen y si alguien [es] suplente o simplemente no le admiten habrán tenido sus razones para ello.

Hacer lo contrario perjudica al remo, al deporte y a nuestro pueblo y en ningún caso estas páginas de LA ILUSTRACION deben prestarse a ello.

MODA GRANDE PARA LOS MAS PEQUEÑOS



Para los más pequeños la moda más grande. Colores nuevos para acompañar la primavera. Artículos seleccionados para ellos, que se merecen lo mejor.

JAIME RIBALAYGUA

© ENRIQUE ALONSO & C.C.

En Castro Urdiales

SE VENDE

Terreno edificable de 3.314 m²

TELEFONO: 86 10 02

Pese al claro triunfo (3-0), mal partido en Riomar

El Castro, en horas bajas

Se disputó en el estadio municipal de Riomar el encuentro de fútbol correspondiente a la Tercera División Nacional de Liga, entre el Turón y el Castro, F. C., que finalizó con el resultado de 3-0 favorable al conjunto castreño. Primer período, 2-0.

Tarde soleada, agradable para la práctica del fútbol. Terreno en malas condiciones debido a la dureza y a las irregularidades. Media entrada larga en los graderíos y ganas entre los aficionados de ver resurgir al conjunto local.

Dirigió el encuentro el colegiado cántabro Villa Sandoval, que estuvo pletórico de facultades, siguió el juego muy de cerca y rayó a gran altura a lo largo de todo el encuentro. Buen arbitraje el suyo. Estuvo muy bien ayudado en las bandas por Calzada y Delgado. A sus órdenes los equipos presentaron las siguientes alineaciones:

TURON: Mateos; César, Gonzalo, Ricardo, Balito, Luisma, Pancho, L. Abad, Isidorín, Tejerín y Guardilla.

Después del descanso, Manolo sustituyó a L. Abad, y a los 64 minutos Roberto hizo lo mismo con Balito.

CASTRO, F. C.: Salazar; Santiago, Rodri, Urtiaga, Mikel, Santamaría, Chema, Fuentes, Angulo, Merodio y Colina II.

En el minuto 77, Martín sustituyó a Mikel. Vio tarjeta amarilla Fuentes por manos voluntarias.

Goles

1-0. Minuto 23 de juego Santiago está a punto de marcar, se entretiene mucho, chuta y el balón es rechazado por la defensa, recoge este rechace fuera del área Santamaría y empalma un potente chut que se cuela en el portal de Mateos.

3-0. Minuto 77. Ejecuta un fuera de banda Fuentes, que lo hace sobre Colina II quien a su vez centra hacia Angulo, que se revuelve muy bien dentro del área contraria y a la media vuelta consigue marcar.

Comentario

Poco más que las jugadas de los goles se puede decir de este mal partido que nos ofrecieron castreños y asturianos en «Riomar».

Había deseos de ver de nuevo al Castro, y la afición respondió, pero el conjunto local no atraviesa buen momento. Está a falta de conjunción, de fuerza física y varios de sus jugadores atraviesan una baja forma alarmante.

Hubo varias oportunidades más de marcar, que no se aprovecharon, pero que de haberse materializado, no hubiesen hecho justicia al final en el marcador. Es de esperar que Melchor, arregle este entuerto en esta semana, para garantizar una marcha normal al «conjunto» castreño.

¿Qué hubiera pasado de haberse encontrado el Castro con otro equipo que...?

Francisco PEREZ

Brazomar, 0; Cicero, 1

Alineaciones:

U. D. Brazomar: Fernando; Angeliu, Iriarte, Pando, Liaño, Losada, Cueto, Gelito, González, De Diego, Pacheco. En el descanso salió Torre por Gelito.

C. D. Cicero: Salcines; Alvarado, Rozas, Francisco, Delgado, Campo, García, Villasante, Rafa, Cruz y Laya. En el minuto 29 salió Martínez por Campo lesionado.

Goles: Minuto 34. 0-1. Jugada de la delantera visitante con disparo final de Rafa que no acierta a atajar Fernando y el balón se cuela a la red.

Arbitro: Fernando Carreró Ortiz, hizo un arbitraje sencillo ya que los dos equipos le ayudaron deportivamente, no tuvo problemas cortando muy bien el juego y aplicando bien la ley de la ventaja.

Mostró cartulinas amarillas a Villasante, Martínez y Delgado, todos ellos del C. D. Cicero, al primero por sonreirse después de haberle advertido, al segundo por zancadillear a un contrario derribándole y al tercero por parar el balón con la mano.

Resultado injusto para el Brazomar ya que el poco de iniciarse el partido en bonita jugada de Pachecho le sirvió un balón de oro a Gelito que remató a las manos del portero. Más tarde De Diego conectó un formidable disparo que se fue a las mallas, pero en ese mismo momento el árbitro pitó fuera de juego de González.

Ya en la segunda parte presión total del Brazomar en busca de un resultado positivo y en el minuto 51 Cueto estrella un balón en el larguero.

El partido en sí, no fue de gran calidad, ya que a raiz del gol del Cicero, estos se cerraron muy bien atrás, despejando balones y desbaratando todas las jugadas peligrosas del Brazomar. En el capítulo de destacados podemos decir que de los veintidós jugadores que estaban en el campo destacó el líbero del Cicero Delgado que cogió todos los balones por alto y despejó todas las ocasiones de peligro del U. D. Brazomar.



Galería de la música coral castreña

Viejas glorias: Bruno (tenor)

Bruno Sáez Bustamante nace en la plaza de Otañes, precisamente el día de la fiesta de San Antolín, el 2 de septiembre de 1913. Su padre también se llamaba Bruno y era de Otañes, y su madre, Consuelo, de Tarrueza (Laredo).

Fue a la Escuela de Otañes, con don Abundio, hasta los 9 años. Al morir su padre bajaron a vivir a Castro, en la calle Melitón Pérez del Camino, número 5, encima de donde hoy está el supermercado «Isabelita».

Eran vecinos de Cipriano, el taller y mueblería situado en la planta baja, y muy joven empezó de aprendiz, con un horario que le dejaba poco tiempo para jugar. Estaba en el taller hasta las nueve y media, que iba a la Escuela; salía a las doce y estaba otra vez hasta la una y media y por la tarde, después de salir, a las cuatro y media, hasta las ocho de la noche. Este sistema de aprendices hoy no es posible por las leyes, y con ello también se ha privado la continuación de los verdaderos artesanos, al tiempo que no se encuentra salida para los muchos chicos que no quieren estudiar. En fin, Bruno estudió con don Enrique y en la Tercerilla de los padres del baberito, con el hermano Jaspa.

Aprendió el oficio de ebanista y llegó a instalar su taller que todavía hoy regentan sus hijos y, posteriormente, abrió la mueblería en Mártires de la Cruzada y Carretera General que es donde nos encontramos charlando con Bruno Sáez, sobre sus recuerdos de la música coral castreña, a la que de una u otra forma lleva dedicado unos sesenta años.

El 18 de julio de 1936

Se casó precisamente el 18 de julio de 1936, con Paulina Aguinaga, la que durante todos estos años ha sido una de las castreñas que más conciertos y concursos ha escuchado acompañando a su esposo, a sus hijos y ahora a sus nietos y, a veces, a las tres generaciones juntas.

Bruno entró en el Círculo Católico desde que bajó de Otañes, a los 9 años y empezó a cantar de tiple en el Coro del Círculo y ha continuado después con la Schola Cantorum y finalmente con el Coro Santa María y Ochote Santa Ana. Es decir, toda su vida estuvo vinculado al Círculo Católico, del que fue directivo más de veinte años.

Siendo todavía un chaval y teniendo por vecino a Zugaldi, el gran propulsor de la Coral de Castro, éste le oía cantar y le animaba a que fuera a la Coral, prometiéndole enseñarle a tocar el violín y aprendió a tocar la viola que le prestaron, le dio lecciones Arturo Dúo y concurrió a muchos conciertos y concursos con la Coral; pero sin dejar de pertenecer a la Schola Cantorum, con la que fue a Valladolid. En la Academia aprendería solfeo con don Joaquín Altuna y a tocar el oboe.

Participó en los concursos de veinticuatro voces graves y fue uno de los componentes del Ochote que como segundo de otro considerado superior,



quedaron en mejor lugar. Se llamaban «Cotolino» y «Cerredo», a éllos los diría Remigio Fernández y el otro Morondo.

Cuando después de la guerra fueron a un concurso de Ochotes en Las Arenas, el presentador vestido con blusa y boina, dijo que —ahora les toca a los morroscos de Castro— y como el que más pesaba era 30 kilos mojado, dijo después: «Si éstos son los morroscos, qué serán los que han quedado». Los dirigía Rafael Pando y recuerda que iban Iñaqui, Alfredo, Paco San Antonio, entre otros.

En el Ochote Santa Ana

Después, ya más en serio, con el Ochote Santa Ana, nos cuenta cuando estaban cantando «Noche de Oriente», que dura más de ocho minutos y se apagaron las luces mientras el teatro se hundía de aplausos y pidiéndoles continuaran. Fue en San Sebastián, cuando cuatro de ellos habían estado de parranda la noche anterior. Iñaqui tenía problema con su voz y Alfredo temía una catástrofe como la de Cavite.

Ya hemos hablado en las entrevistas de Iñaqui y Alfredo, de tantos y tantos conciertos como dio el Ochote Santa Ana y de los triunfos que cosecharon estos magníficos del canto coral castreño; pero nos cuenta una anécdota pintoresca que les ocurrió a él y a Alfredo, poco antes de la guerra civil.

Se organizó un baile de carnaval y un concurso de jotas. En el Circo se presentaron varias parejas y a ellos les preparó una jota su amigo Lucio Landaberea. Es ésa que dice: «La ciudad de Castro Urdiales es la honra de la Montaña, por sus mujeres bonitas y sus remeros de fama» y... a media jota, Bruno olvidó la letra y calló. Alfredo hizo lo mismo y, naturalmente, no ganaron. El premio era un cordero y resultaron victorioso Gabriel Campaña (Papi) y Esteban Rivas (Pitilla).

Cabeza de generaciones de cantores

Bruno ha tenido la satisfacción de que sus hijos, no sólo siguieran su oficio, sino también su afición al canto coral y ahora dos de sus nietos son componentes de la Agrupación Coral Santa María y uno de ellos, José Luis, de 17 años, es el subdirector y no es para describir la emoción de los abuelos cuando el pasado día de San José presenciaron su presentación en la fiesta del Círculo Católico. Ya antes, con motivo del funeral por el sacerdote, y a veces cantante en el Ochote, don Jesús Llamas, José Luis dirigió un responso de Perosi cantando su abuelo, su padre y varios de los amigos.

Bruno Sáez tiene muchos gratos recuerdos de esta afición a cantar y todavía está en disposición de hacerlo con la maestría de siempre, no fuma, y su voz de falsete no tuvo rival ni aquí ni en muchas millas a la redonda. Guarda un cariñoso recuerdo para muchos de sus compañeros y directores; pero muy en particular de don Joaquín Altuna, a su juicio el mejor músico vocal que ha habido en Castro y de Ricardo Rueda, el castreño que sin conocer música, aprendió mucho de Altuna y es uno de los que más han hecho por la música coral de nuestro pueblo.

Como dice él, la voz nace con uno; pero hay que formarla y la música hay que decirla y mucho más es, todavía, lo que nos contó Bruno, que el espacio de que disponemos no permite incluir como no sea el felicitarle, porque Bruno es feliz, la familia Sáez continuará dando días de gloria a esta importante faceta cultural castreña.

Luciano PRADA

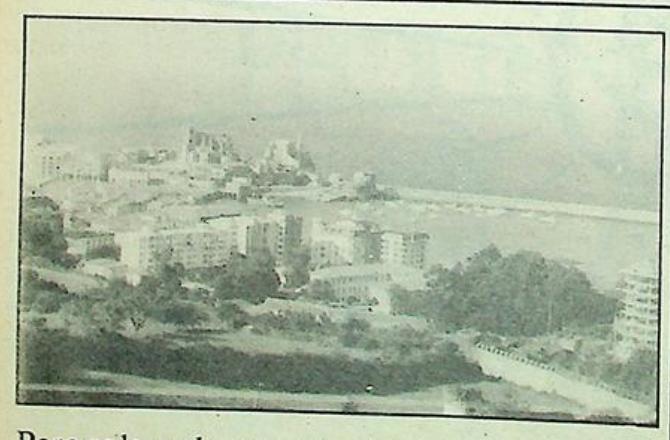

Para colocar los enormes bloques en el rompeolas

Se está instalando la grúa junto al peñón de Santa Ana

Se llevan ya varios días procediendo al entramado de una enorme grúa que se está instalando a la altura del Peñón de Santa Ana y que ha de discurrir por unos carriles a los largo de todo el rompeolas con el fin de reforzar la escollera de protección de dicho muelle, que consiste en la colocación de unas 50.000 toneladas de piedra suelta en unidades de unos 5.000 kilos para sobre dicha capa depositar 950 bloques de hormigón de 40 toneladas cada uno.

Se trata de una obra importantísima, que fue ya hace varios meses adjudicada a la empresa OBRASCON y que se va a comenzar de forma inmediata, para lo que naturalmente se empieza con el montaje de la grúa antes citada.

La construcción de los bloques se harán a pie de obra, y el plazo de duración de los trabajos está estimado en unos dos años, representando el presupuesto unas cuantas docenas de millones de pesetas.

Se precisa terminar la carretera de acceso a la misma

La depuradora de agua, lista para junio

Los medios informativos locales visitamos la estación de abastecimiento de agua potable a la ciudad, con el objeto de ver in situ la situación actual de los trabajos que se están llevando a cabo para poner la depuradora en marcha, así como otros elementos importantes que han de complementar este complejo de inusitado interés.

Según nos fue manifestado en la parte explicativa de la visita, aunque a falta de detalles no primordiales, los mecanismos de la instalación depuradora podrían empezar a funcionar dentro de muy cortas semanas por lo que respecta a la depuración en sí del agua que ha de penetrar en sus departamentos de tratamiento.

Pero ocurre que su funcionamiento para que las aguas depuradas lleguen a los consumidores, está subordinado a que previamente los lodos, fangos e impurezas extraidos del caudal abastecedor, puedan ser conducidos a la red general del saneamiento de la ciudad. A este fin, fue construida una conducción tubera desde la estación de aguas hasta Las Cadenas, pero quedó un trozo de unos doscientos metros escasos de obra sin acabar por agotamiento del presupuesto y es ahora cuando arreglado este problema la Diputación tiene adjudicada a la Empresa Agromán la continuación de los trabajos para salvar este trecho y poder efectuar su conexión a la red general.

En resumen, la tan ansiada depuradora se estima que podrá funcionar para el mes de junio. Por otra parte la Diputación ha de reemprender la obra de la carretera de acceso a la estación distribuidora, indebidamente interrumpida por fas o por nefas, y evitar esa tirada de cinco kilómetros de camino destartalado que se necesita ahora para acceder a las instalaciones, ya como reponer el cerebro electrónico que dirigía las operaciones de captación de todos los puntos de donde se surte al depósito general de distribución y que, como se sabe, fue robado arteramente hace varios meses por manos desconocidas.

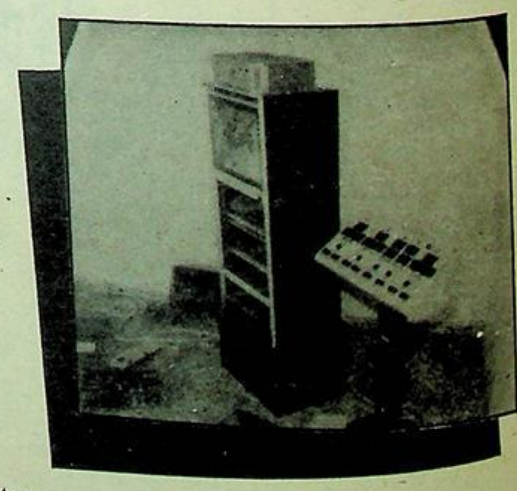

LA Ilustración DE CASTRO

Director: JULIO POO SAN ROMAN. Editor: «LA ILUSTRACION DE CASTRO, S. A.». Año LXXXIII

N.º 4.239 - 18 de abril de 1982 - Precio 35 pesetas

Dio comienzo la colocación de la nueva tubería del agua

Castro Urdiales.—De todos es sabido que en los últimos años aumentaron, al entrar en funcionamiento los nuevos depósitos, las fugas en la conducción de agua a Castro Urdiales se prodigaron por doquier llegando a alcanzar una cantidad francamente preocupante, hasta el punto de que se nos va a través de ellas casi el cincuenta por ciento del caudal que sale de los depósitos generales de la red distribuidoras.

Para evitar estas anomalías, ha sido preocupación constante de nuestro Ayuntamiento, mejorar las condiciones de esta red de distribución y para ello, como ya hemos escrito en ocasiones anteriores, contrató los servicios de una empresa particular, que es la que se está encargando de reparar estas averías y de mantener el suministro con toda normalidad.



Recientemente la Diputación Regional aprobó un presupuesto para reparar la tubería de varias calles de Castro, que son las más castigadas por las fugas, y para ello ya han llegado los tubos necesarios para efectuar estas renovaciones que en principio van dirigidas al paseo de Ocharán, la bajada al hotel «Las Rocas», Santa Catalina y Ardigales.

Una obra de gran envergadura

En un princpio las obras han dado comienzo en la bajada de la calle Hermanos Garma, para inmediatamente acometer la instalación de tubería en el Paseo Ocharán Mazas y la calle Ardigales, con el propósito de que estén terminadas antes del próximo verano, ya que se trata de dos arterias importantísimas debido a la gran cantidad de personas que las utilizan. De esta forma se evitarán los atascos y las aglomeraciones correspondientes que emanan siempre por estas circunstancias.

La tubería que se está poniendo es de fundítubo y en el Paseo Ocharán Mazas y en la calle Ardigales se colocará tubería de 200 mm., suficiente para resolver las necesidades durante muchos años y en resto el grosor de la misma será de 150 mm.

Se trata de una obra de gran envergadura, que representará para Castro una solución definitiva a los problemas de las fugas y un ahorro espectacular de agua, puesto que en estos momentos se están bombeando 120 litros por segundo, de los cuales llegan a los grifos de 60 a 70 litros, que son los que están registrando los contadores domiciliarios.

Se trata, por otra parte, de una nueva atención de la Diputación Regional para con Castro Urdiales, y que está intentando día a día resolver todos los problemas que nuestra ciudad tiene planteados.

Francisco PEREZ

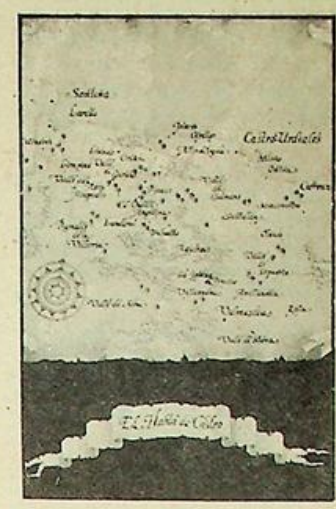

Es original de José Pedro Sánchez Llamosas

Ha salido "El habla de Castro"

Después de algunas dilaciones sobre el proyecto originario llevado a cabo por nuestro culto paisano José Pedro Sánchez Llamosas, ha salido ya a la luz pública el libro de Filología típicamente castreña titulado «El habla de Castro», y que se trata de un volumen magníficamente editado por «Ediciones Irinea», de Madrid, que aglutina unas 2.500 palabras, giros y expresiones fuertemente enraizadas muchas o de escaso uso otras dentro del panorama común de la tierra castreña.

Todo ello es fruto de una labor recopiladora a la que se ha dedicado el autor durante no menos de veinte años por medio de entrevistas con personas idóneas de la comarca y de aquellos hablantes de carácter popular depositarios o conocedores de un repertorio de voces, de dichos y de giros que se mantienen vivos por uso común en sus costumbres y que el autor tuvo la oportunidad de oír a marineros y terrestres, a pescadores y navegantes, a mineros, artesanos, labradores y ganaderos.

Pero esto como es natural corresponde solamente a una de las facetas en que se ha basado el autor para ir caminando a través de esta apasionante trabajo de la lingüística típica de Castro y de su entorno comarcal, porque toda esa serie de formas especiales de expresión requerían más tarde la constatación de su significado cultural como parte de la raigambre de nuestra identidad en cuanto a su condición de lenguaje propio.

Y a todo esto el autor ha añadido una tarea investigadora profunda en textos, bibliografías, consultorios y Universidades. De todo ello ha salido este libro singular, aleccionador y formidable, creado por el tesón y la pericia de este castreño de pro, José Pedro Sánchez Llamosas.

A.



Paseo marítimo, en la actualidad a punto de ser terminado. El alcalde, Manuel Gutiérrez Elorza, con los técnicos de la Diputación.

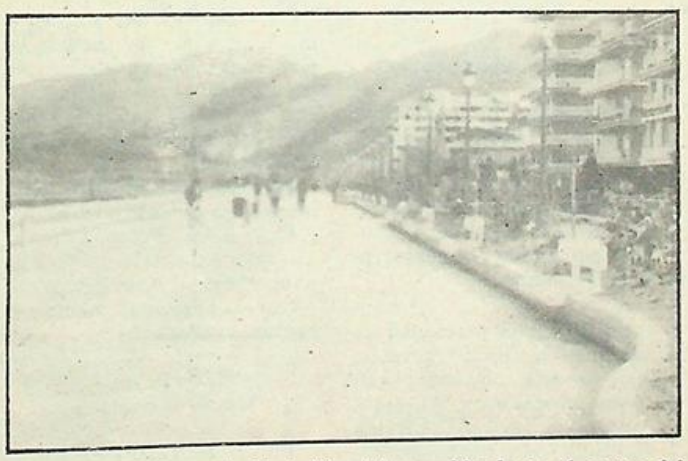

Perspectiva del templo de la Magdalena, ubicado en el centro del caso urbano.

Las obras del Paseo Marítimo, a punto de finalizar

Por fin, podemos dar la noticia de que la construcción del Paseo Marítimo de Castro Urdiales ha entrado en la recta final, y será terminado en fecha breve.

El pasado martes, día 6 del corriente, hablamos con el ingeniero de la Diputación, Manuel Cea, que se había desplazado a nuestra ciudad para examinar sobre el terreno la colocación de los árboles especiales, que previo un estudio anterior, se habían determinado instalar en los parterres del citado paseo.

Nos dijo el señor Cea que se habían tenido muy en cuenta las condiciones climatológicas del lugar y, sobre todo, el que se encuentra encima mismo del mar y, por ello, había que colocar árboles de hoja perenne y resistentes a todos los vientos a la salinidad del mar, y tener muy en cuenta también que la profundidad de los parterres no es muy grande, por lo que los árboles no deben ser de raíces profundas.

Una vez plantados los árboles, se procederá al sembrado de hierba y seguidamente a la plantación de múltiples flores que darán más colorido, si cabe, a este hermoso paseo, que ha pasado a constituir uno de los mejores logros urbanísticos que se han realizado en Castro Urdiales en toda su historia y que ha pasado a ser también el orgullo de los castreños.

Para finalizar el paseo se está procediendo estos días a finalizar los accesos al mismo y, sobre todo, el que da a la zona de la ciudad, es decir, el que empalma el Paseo Marítimo con el actual Parque de Amestoy y que se está llevando a un ritmo acelerado.

F. PEREZ

INDICE LOCAL

Movimiento demográfico

Nacimientos: Raúl Losada y Martínez; hijo de Tomás y de María Luisa; Alvaro Bilbao y Trecha, de Julio Javier y. de Yolanda: Alberto Arozamena y Llamosas, de José Francisco y de Ana Angel.

Matrimonios: Juan Manuel Sáez y Anguio con Ana Miteya Garma y Cirión; Francisco Javier Benito y Fernández con María Pilar Diaz Romeral y Martiarena.

Defunciones: Pedro Yáñez y Vega, de 65 años de edad; Juana Somovilla y Cortejarena, de 82 años; Adela Aguinaga y Colina de 86 años; Saturnina Dionisia Campo y Campo, de 98 años de edad.

Farmacias de guardia

Domingo, 18: SANTISTEBAN.

Semana del 19 al 24: ARCE.

Domingo, 25: ARCE.

HORARIO DE MISAS

DIARIO

8,30: Colegio Corazón de María.
8 tarde: Iglesia Sagrado Corazón.
8 tarde: Colegio Corazón de María.

VISPERAS DE FIESTA

8 tarde: Iglesia del Sagrado Corazón.
8 tarde: Colegio Corazón de María.

DOMINGOS Y FESTIVOS

MAÑANA

9: Convento MM. Clarisas.
9: Colegio Corazón de María.
9,30: Iglesia Sagrado Corazón.
11: Parroquia Santa María. (NIÑOS).
11: Colegio Corazón de María.
11,30: Capilla Santo Hospital
12: Iglesia Sagrado Corazón.

TARDE

1: Capilla Brazomar.
1: Colegio Corazón de Marís.
6,30: Iglesia Sagrado Corazón.
7: Colegio Corazón de María.

LA ILUSTRACION DE CASTRO

(Depósito Legal: SA. 25-1977)
Redacción y Administración:
Travesia de la República Argentina
Apartado 66
CASTRO-URDIALES

Precios de suscripicón:
Trimestre: 450 pesetas.
Un años: 1.800 pesetas.
Extranjero: 2.100 pesetas año.

(PAGO ADELANTADO.)

Imprime: EDITORIAL CANTABRIA, S.A.

EL TIEMPO EN CASTRO URDIALES

Mes de abril de 1982

Fecha — Día	TEMPERATURA Máx.	TEMPERATURA Mín.	VIENTO Direc.	VIENTO Fuerza	ESTADO DEL MAR	ESTADO DEL CIELO	LLUVIA m.2
3 Sábado	21	10	S	Flojo	Lisa	Despejado	0
4 Domingo	24	14	S	Moderado	Lisa	Despejado	0
5 Lunes	19	14	S	Moderado	Lisa	Despejado	0
6 Martes	20	12	S	Flojo	Lisa	Despejado	0
7 Miércoles	18	9	NW	Flojo	Lisa	Despejado	0
8 Jueves	22	10	NW	Flojo	Lisa	Cubierto	0
9 Viernes	18	11	N	Flojo	Lisa		

Necrológicas

María del Carmen Escudero Amor

En el último número de LA ILUSTRACION, ya aparecía la noticia de accidente sufrido por esta señora el 31 de marzo. Desgraciadamente, los cuidados e intervenciones de la ciencia no consiguieron salvar su vida; por lo que en el Sanatorio Sotomayor de Cruces, a los 43 años de edad entregó su alma a Dios.

Por expreso deseo de su esposo don César Sainz Alonso y de sus hijos, los actos fúnebres tuvieron lugar en la parroquia de Santa María y el enterramiento en nuestro cementerio de Ballena. Una imponente muchedumbre de Castro y de toda la provincia abarrotó las naves de Santa María. LA ILUSTRACION se adhiere a todos los testimonios de pésame que está recibiendo la familia.

Trinidad Campo Campo

Terminó sus dias en Cerdigo la viuda de Liendo, a los 98 años de edad. Esta señora era muy apreciada en todo el término municipal, habiendo conservado sus facultades mentales hasta muy poco antes de su fallecimiento.

En la iglesia parroquial de San Juan de Cerdigo, tuvieron lugar los actos piadosos por su eterno descanso y en aquel cementeio recibió cristiana sepultura, actos que estuvieron muy concurridos de vecinos que acudieron a testimoniar el afecto que profesaban a doña Trinidad. Nuestro semanario quiere expresar en estas líneas su sentimiento a todos los familiares.

María Luisa Gómez Albo

En el sanatorio de Cruces, falleció a los 62 años esta señora castreña, cuya muerte ha producido general sentimiento.

A los actos religiosos que tuvieron lugar en la parrqouia de Santa María y al posterior traslado al cementerio, concurrió gran cantidad de amigos, a cuyo dolor se une este periódico.

Adela Aguinaga Colina

Muy estimada de toda la población era la viuda de Eladio Sierra, que entregó su alma a Dios en esta ciudad, a los 86 años de edad; en toda la población hubo un gran eco de dolor; pero muy especialmente entre la gente marinera. Tuvo lugar el luctuoso suceso el día 30 de marzo.

Al día siguiente se celebraron los funerales y el sepelio, que se vieron asistidos de una gran multitud para darle el último adiós. Queremos expresar a todos los familiares nuestro sentimiento.

María Dolores Quintana Sánchez

En la Residencia Sanitaria Sotomayor de Cruces, y después de una larga enfermedad, falleció a los 57 años de edad esta conocida señora castreña.

El domingo 11 de abril se recibió su cadáver en la iglesia de Santa María, para su posterior traslado al cementerio de Ballena, entre el sentimiento general del vecindario. al cual queremos unir el nuestro.

María Jesús Badiola

En su domicilio de Valverde, de este término municipal, falleció repentinamente el día de Viernes Santo, a los 55 años de edad. La finada era muy querida de toda la comarca castreña.

Los actos piadosos por su eterno descanso fueron ofrecidos al día siguiente en la iglesia de San Román de Mioño y sus restos fueron trasladados al cementerio de dicho pueblo. Queremos expresar desde estas columnas nuestro sentimiento a todos los familiares de la finada.

Nuevos precios en hostelería

Los industriales del gr... hostelería han formado ... pación y tiene nombra... cargos directivos, y han ... la decisión de velar ... intereses, de fomentar el ... y de tratar del rea... precios de forma colecti... anuncian que a partir ... primeros días de este mes ... rán los precios en un ... ciento, pero no deja de ... bluf, puesto que a conti... manifiestan que el chiqu... vino, actualmente a ocho ... se cobrará a diez, lo cual ... el 5 ni el 10, sino el 25 por ... y áteme esa mosca por d...

Impuesto de circulación

El Ayuntamiento ha anu... do con gran profusión ... carteles ostensibles el perío... impuesto de circulación ... afecta a cuantos vehículos ... matriculados y que tien... tarifas según característic... caballaje con plazo hasta el ... mayo para su pago, venci... cual se hará efectivo con ... recargos de rigor. Nosotros ... mos de añadir que el mont... general a que asciende est... puesto representan unos ... ciosos ingresos para las fi... arcas municipales, bastan... haustas si consideremos q... siguen sin luz eléctrica ... dependencias. Pero hay ... añadir también que en est... blema lumínico parece ... están jugando, aparte de l... posiciones de intransigen... actitudes arrogantes por ... de ambos litigantes.

AUTOBUSES «INTRA» Y «ALSA» A: LAREDO - CASTRO - RAMALE...
SANTOÑA - ASTURIAS - GALICIA - MIRANDA Y LOGROÑO
BAR-RESTAURANTE-HOSPEDAJE
MACHICHACO
Calderón de la Barca, 9. Teléfono 221041. SANTANDER

Teatro Argenta



TELEFONO: 861930

PROGRAMACION
TEATRO ARGENTA Castro Urdiales
Sábado, día 17: «Herencia Ferramón».
Domingo, día 18: «Holocuasto caníbal».
Lunes, día 19: «Holocausto caníbal».
Miércoles, día 21: «Dominic».
Jueves, día 22: «Canto a la cigarra».
Sábado, día 24: «El cazador de tiburones».
Domingo, día 25: «Shogun señor de Samurais».
Nota: Todos los domingos y días de fiesta, a las 4,30 pe- ...igos ... pe- ... to- ... lícula especial para niños.

†

LA SEÑORA

DOÑA ADELA AGUINAGA COLINA

(Viuda de don Eladio Sierra)

Falleció en Castro Urdiales el día 30 de marzo de 1982, a los 86 años de edad, habiendo recibido los Santos Sacramentos y la Bendición Apostólica de S.S.

Q. E. P. D.

Sus hijos, doña Asunción (viuda de Regatol, doña Paulina, doña Josefa (viuda de Quintero) y doña Marcelina, hijos políticos, don Pedro Arana y don Pedro Arrieta, hermanas, doña Luisa, doña Soledad y doña Pauli... hermanos políticos, doña María Sierra, doña Carmen Sáez (ausente), don Wenceslao Bravo (ausente), don Eu... Sáez, doña Pilar Domínguez, doña Petra Fernández y d... Clemente Inchausti; nietos, bisnietos, sobrinos, primos y demás familia

Ruegan una oración por su alma y agradecen la asistencia al funeral y entierro, celebrado el día 1... marzo, así como los sentimientos de pésame que ... recibido.

Castro Urdiales, 16 de abril de 19...

TIEMPO PASADO

"LA ILUSTRACION" en los años 40

17 de abril de 1949
Número 2.163

Nuestros mineros recibidos por el ministro de Trabajo.—El pasado domingo, día 3, salió para Madrid una comisión de trabajadores en representación de los productores de la Compañía Minera de Dícido, Compañía Minera de Setares, Daniel Zubimendi y Mina Galerna, con el fin de plantear ante las personalidades y organismos correspondientes diversos asuntos y problemas de tipo social y laboral existentes en nuestra zona minera.

Por darse la circunstancia de que la mayor parte de los comisionados cursaron sus estudios en la Escuela de Capacitación Social del Ministerio de Trabajo, se dirigieron a dicha Institución de la que tienen excelentes recuerdos.

Allí saludaron a su director, don Francisco Aguilar, quien reconoció inmediatamente a sus amigos alumnos y se interesó vivamente por los asuntos que les llevan a Madrid, mostrándose muy satisfecho al comprobar cómo sus esfuerzos en la dirección de la Escuela quedaban plasmados en aquella realidad de ver cómo eran precisamente ellos quienes se preocupaban por la solución de los problemas sociales planteados entre los trabajadores.

Invitados por el camarada Aguilar, nuestros mineros comieron en su compañía admirando una vez más las magníficas instalaciones y tuvieron ocasión de mostrar su reconocimiento por las atenciones de que continuamente fueron objeto.

Después de la grata visita realizada a la Escuela de Capacitación Social, nuestros comisionados se dirigieron al Ministerio de Trabajo, donde saludaron al Ilmo. señor subsecretario de Trabajo, camarada Pinilla, a quien hicieron patente su agradecimiento por la atención que siempre presta a los problemas de nuestra cuenca minera, manifestándoles el señor subsecretario que como siempre estaba al servicio de todos los trabajadores españoles, pero que especialmente lo estaría al de los visitantes y de sus compañeros de trabajo, hacia quienes les unía afectos personales.

El martes, día 5, la comisión fue recibida por el Excmo. Sr. ministro de Trabajo, quien una vez más atendió magníficamente a nuestros hombres de las minas.

Le fueron expuestos todos los problemas de tipo social y laboral que llevaron a la representación a Madrid y cambiaron sobre ellos impresiones amablemente.

El señor ministro les prometió estudiar detenidamente los asuntos planteados y enviar dos técnicos del Ministerio de Trabajo para que redactaran un informe tras de su visita a nuestra cuenca minera para ver la forma —si es posible— de llegar a una rápida solución.

Los señores director y secretario general del Montepío Nacional de Minas Metálicas, camaradas Herrera y Darriba, acompañaron a nuestros mineros en todas sus visitas y gestiones.

PISCIS

Arzobispo de Valladolid:

"Urge una acción colectiva frente a la corrupción moral"

El arzobispo de Valladolid y vicepresidente de la Conferencia Episcopal, monseñor José Delicado Baeza, ha publicado una carta pastoral en la que afirma que se requiere una reacción no sólo individual, sino colectiva, frente a la contaminación moral existente en España. «En la actualidad —dice— se lleva el mal gusto, el desprecio de los valores morales, por ser tradicionales, y bajo pretextos progresistas. El supremo valor es la libertad, pero parece que se trata de aquella que abre las exclusas libertarias. Esta tendencia se puede comprobar en la televisión, aun en los espacios de máxima audiencia; no digamos en otros espectáculos o medios de difusión. Todo se hace en aras de un progresismo que nada tiene que ver con el verdadero progreso».

«Ahora estamos abriendo el libro por la página del progreso. Pero muchos lo confunden con la liberación de los instintos. De ahí ha surgido la estima por el amor libre y el ataque a la familia, el deseo desbordante del placer y el menosprecio de la autodisciplina, el afán de comodidades y de instalarse en este mundo desde una filosofía materialista y el desprecio o desinterés por las verdaderas actitudes y las auténticamente religiosas, acaso fomentando la proliferación de las sectas y las supersticiones».

«Se habla de libertad, pero las servidumbres de las modas y determinadas pautas de comportamiento social dejan entrever, para los que tienen capacidad de pensar todavía, que se trata de una libertad muy condicionada. Estén atentos a la nueva campaña que se va a desencadenar sobre el aborto y verán».

«La moral pública parece gravemente enferma en una sociedad que agoniza en sus ideales, aunque hay una ancha base del pueblo sencillo que, gracias a Dios, se conserva sana».

Tras preguntarse cuál es el origen de todo esto, monseñor Delicado concluye: «No podemos dejar que nos invada la suciedad y el mal gusto, que nos arrebaten el alma fuerzas oscuras, organizaciones sin escrúpulo o fatalidades históricas. Se requiere una reacción no sólo individual, sino colectiva».

A. CATOLICA

Todos somos responsables

Los relatos evangélicos de la Pasión, ponen en el centro del proceso la cuestión decisiva: ¿Jesús es Cristo el enviado de Dios, encargado de la salvación del mundo? Mientras sus propios testimonios y los acontecimientos que rodea su vida, prueban que está unido a Dios con un nexo que ni los hombres ni la muerte es capaz de romper. Sus adversarios se afirman en una negativa conscientes de la verdad. Esa negación aparece en los falsos testimonios del juzgamiento ante el Sanedrín, en la cobardía de Pilatos, en la vanidad de Herodes en la preferencia a Barrabás.

En realidad, el proceso de Jesús —el Evangelio de San Juan, lo destaca claramente— se desenvuelve a lo largo de toda su vida pública. Desde el primer milagro «los judíos buscan matarlo» (5.15). Todas las discusiones entre los judíos y El son, como la instrucción de un proceso, en que Jesús aduce sus testimonios y pruebas.

Pero hay más. El de Jesús es el proceso suscitado por el pecado del hombre y llevado adelante por la justicia de Dios. La solución divina es una maravilla de audacia, pero respeta rigurosamente las exigencias de la razón y del derecho, sin las cuales no hubiera tenido sentido el proceso. En él, queda condenado el pecado bajo todas sus formas y bajo todos los regímenes, el del paganismo y el del judaísmo.

Desde la óptica de la fe resulta inútil buscar otros responsables que el pecado y los pecadores. Por eso más que en un pueblo, más que en un magistrado, hemos de buscar los culpables en cada uno de nosotros.

¡Inicua sentencia y mala fe..!

El drama de la Pasión, no hubiese tenido sentido, sino se hubiese culminado en la Muerte y Resurrección de Cristo: pues como dice San Pablo: «Si Cristo no hubiese resucitado, vana es nuestra fe y nuestra esperanza». En la solemne Oración del Jueves Santo, en el cp. 14 de S. Juan, se lee: «Jesús levantando los ojos al Cielo, exclamó: «Padre, guarda a los que me encomendaste y luego a ellos: «Me voy al Padre mi Dios y vuestro Dios conviene que me vaya, os prepararé una morada para que donde yo esté, estéis también vosotros».

El Cielo y la tierra pasarán pero la palabra de Jesucristo, no pasará, se ha cumplido y se cumplirá a través de las edades y de los siglos.

Rexurrexit sit cudixit. Alleluia. Resucitó como lo había dicho. Aleluya. Si Cristo nuestra cabeza resucitó, nosotros,sus miembros, resucitaremos de la misma manera, para gozar eternamente con El.

M.ª E.



Los balbuceos del hombre

Aunque muchos son los sueños,
no hay quien descifrarlos pueda
sino los que, por fortuna,
alcanzan a ver su esencia.

Hoy nadie busca razones,
sino excusas, si es que llega
el tiempo con trocha libre,
para el galope que espera.

Mal consejero es el tiempo
si, para medrar, se aferra
al caballo desbocado
de prisas y de impaciencias.

Nada menos razonable
que estar tristes. La tristeza,
aunque esté justificada
como flor de primavera.

Se abre al sol de mediodía
y en su inacción se alimenta...
pasa el viento y levemente,
toma su aroma y se lleva,
para gozo de las ondas
y envidia de las estrellas,
tan lejanas, que no pueden
tomarle como quisieran.

Desde este rincón dormido,
—luz lejana, sombra quieta—
mis ojos siguen la raya
que entre balbuceos llega.

Mil constelaciones de astros
dan su claridad eterna...
¡Grande es Dios, que tanto puede..!
Y el hombre, ante Dios,
¡miseria!...

Manuel
GONZALEZ HOYOS

¡Jesucristo, sálvanos!

El porqué, tanta malicia
existe en la Humanidad
que el odio impera hoy día
por falta de caridad,
con egoismos y envidias
en vez de amor fraternal

Eres el Rey del amor,
porque por amar morías
en tu vil crucifixión
pero así nos salvarías
en aquella ocasión
que Dios nos perdonaría.
¿Por qué existen tantas
guerras con las que incrementa
el odio?
¿Por qué tanta hambre en la
tierra: Si hay sitios que sobra
todo sin que los que puedan,
quieran, socorrerlos con
encomio.
Deseamos, el que vengas,
a esta tierra del dolor,
haber si contigo llega
la caridad y el amor
con amor todo se arregla
si de verdad se ama a Dios,
Jesús mio, sálvanos
danos la deseada paz,
que en Dios confiamos
y tú, nos puedes salvar
con la paz, que deseamos
más tu amor que reinará.
En la historia de los tiempos
la raza humana sufrió
penalidades sin cuento
hasta que Dios te mandó
con sus santos mandamientos
siendo nuestro redentor.

PLACENTERO

Pegaso
EL CAMION ESPAÑOL

Concesionario:
José Vidal de la Peña
VENTAS: Paseo de Pereda, 35 - Carretera de Parayas, kilómetro 3
Teléfono: 212150
TALLERES:
Teléfono: 250450
MALIAÑO

"CARPIME"
S. COOP, L. T. D.
Carpintería Mecánica
Madera y Aluminio
Pintura y Barnizado
Electricidad
San Juan, núm. 16
Teléfono 86 28 42
PIDA PRESUPUESTOS

Guriezo

Incide positivamente en el aspecto docente

Revalorización de la localidad de La Magdalena



Uno de los núcleos más importantes de este Municipio de Guriezo es la entidad de La Magdalena, ubicada en el centro casi geográfico de todo el valle. Muchas son las razones que concuerdan esta afirmación, y es en estas columnas de LA ILUSTRACION donde vamos a enumerar las más importantes.

Como muchos de nuestros lectores saben, aquí está ubicado el Colegio Nacional de EGB «Virgen de las Nieves», que vino a colmar las aspiraciones que en materia docente tenía planteados este Municipio. El Centro acoge a la totalidad del alumnado integrado en cada uno de los núcleos del Ayuntamiento, desde El Pontarrón hasta Agüera.

Por lo que se refiere a las vías de comunicación, hay que indicar que La Magdalena es punto de intersección para trasladarse desde la ruta de Hoyo Menor hasta el casco urbano de Ampuero. A este respecto hay que expresar la viabilidad del puerto, manteniendo el firme en estado aceptable, discurriendo por uno de los parajes más pintorescos de toda la comarca.

También hay que enumerar que es urgente habilitar en el puente sobre el río Agüera existente en las proximidades de esta entidad, la instalación de señales, tanto de limitaciones de velocidad como de preferencia de paso, a fin de evitar los posibles accidentes que en este punto puedan ocasionarse. Cuenta también La Magdalena de una típica y bien conservada iglesia, y donde el claustro exterior ha sido reformado.

Por lo que se refiere a la incidencia económica, hay que resaltar que la principal actividad radica en la agricultura y ganadería, siendo también una importante potencia a nivel forestal. Y por lo que se refiere a los servicios de marcado carácter social, digamos que en todo el entorno funcionan, tanto la conducción de agua potable como el teléfono automático, facilitando notablemente las comunicaciones con el exterior.

Perfecta adecuación de pretiles protectores

Una de las mayores realizaciones efectuadas por el Departamento comarcal de Obras Públicas y Urbanismo ha sido la construcción y puesta en servicio de los pretiles protectores en la margen derecha de la Carretera Nacional 634, con dirección al Pontarrón de Guriezo.

Son varias las razones que han incidido a la hora de valorar la obra realizada, siendo la más importante la seguridad del tránsito rodado por la zona. Su colocación se centra en diversos tramos, todos ellos con la misión de impedir las posibles caídas de vehículos a la mar. De ahí que la conducción por el trayecto enumerado se efectúe en todo momento con fluidez y eficacia.

Por este contexto hay que señalar como contrapunto, que en la parte opuesta de la calzada, hay que habilitar una zona de protección que impida los desprendimientos procedentes de las masas rocosas anejas a esta carretera.

Por lo que se refiere al movimiento circulatorio hay que indicar que a tenor de los datos que nos han sido facilitados, el incremento por esta arteria nacional ha sido de un 12,4 por ciento sobre las mismas fechas del año anterior.

Perfecta adecuación de los pretiles protectores en la N-634

Ecos deportivos del Castro, F. C.

Ecos deportivos del Castro, F. C.

Después de una reposada pausa, ponemos al alcance de nuestros lectores, los ecos deportivos de por sí ya habituales, de entrada digamos cómo ha sido una lástima los últimos puntos perdidos en Riomar, y que nos harán más dificultosa la adecuada clasificación al final de la Liga, y el derecho de poder intervenir en la Copa de S. M. el Rey, con el consiguiente efecto en las arcas del Club.

Seguidamente, pasamos a enumerar nuestro parecer y el de muchos aficionados sobre las evoluciones de los jugadores en el terreno. Lógicamente, todos los incondicionales consideramos como el mejor partido. Hasta la fecha ha sido contra el Caudal de Mieres, aunque el resultado fuera a todas luces mínimo.

Pues bien, esta movilidad y ganas de hacer fútbol del bueno, hay que repetirla, empleando el esquema de juego adecuado a las aptitudes del contrario. Ultimamente, recordamos cómo frente al Buelna, el equipo se fue encarrilando merced a la perfecta labor de Fuentes y a la oportuna salida de Sierra, jugador èste, titular indiscutible a nuestro parecer.

MARCOS

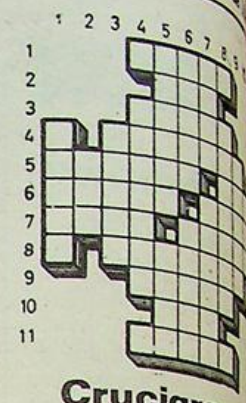

Crucigrama

HORIZONTALES.—1: Jugar al billar.—2: Río de Asia.—3: Vestiduras que usaron mucho antiguamente que todavía llevan algunos. Convenientes, oportunos. Islote de coral con una laguna en medio. Portugués.—6: Curtido que utilizan los curtidores para descarnar las pieles. Comparación o semejanza entre cosas.—7: Aroma. Formón de carpintero, más grueso que el cincho.—8: Huertos que se forman ahodando el arenal de la marisma.—9: Limpios.—10: Comparativo.—11: Escaque.

VERTICALES.—1: Sabido descorchar una botella de champán.—2: Igual.—3: Moneda de Costa Rica.—4: Introduzcan permiso.—5: Arboles. Pieza metálico.—6: Golpe dado en la cabeza con los nudillos de los dedos. Criados jóvenes de raza indígena.—7: Suplicad. Condimenta.—8: Fuertes. Pedazos cizos.—9: Operaciones aritméticas.—10: Preposición. Cierto juego.

SOLUCION

HORIZONTALES.—1: Billar.—2: Lar.—3: Capas.—4: Cómodos. B.—5: Atolón. Cloruros.—6: Palas. Slmil.—7: Olor. Cho.—8: N. Navazos. S.—9: Limpios.—10: Tan.—11: Casas.

VERTICALES.1: Tapón.—2: Ol. C.—5: Alamos. Ducha.—8: Colón.—4: T. Tal.—3: Colón. Batas.—7: Suoma.—8: S. Sólidos. S. Sumas.—10: Sin.—11:

Profesora de EGB
DA CLASES PARTICULARES
Consulte sin compromiso
Razón: Calvo Sotelo, 3-3
Teléfono 860968

ES IMPORTANTE DETECTAR AL MINIMO EL DEFECTO VISUAL
Optica «CUAIRAN»: Revisiones escolares con personal y maquinaria especializada.
OPTICA «CUAIRAN», de Baracaldo, en colaboración con el ilustre Ayuntamiento de Castro Urdiales, está realizando estos días una revisión a todos los escolares en sus respectivos colegios.
Los padres recibirán una comunicación en la que se detalla el estado visual de sus hijos, tanto si su visión es normal como si se aprecia algún defecto que debe ser tratado y corregido
CUAIRAN OPTICA
Portu, 1. — Teléfono: (94) 4372939
Juan Sebastián Elcano, 15
BARACALDO.
OPTICOS OPTOMETRISTAS
CONTACTOLOGOS

Pueblos de Castro

Santullán (1)

De la Liniega a Quitapesares

Bajando desde Otañes hacia Castro, habíamos llegado a la Liniega, allí es el límite con la Junta Vecinal de Santullán. Lugar bucólico, sombrío gran parte del día y arropado en la cañada del río Cabrera, que discurre paralelo a la carretera entre saucos y alisos bajo la enriscada mole de la blanca Peña entre los altos de Pico de la Cruz y Peña Corva.

La oquedad por donde mana uno de tantos riachuelos, la fuente de Migobalza, alimenta al Cabrera pocos metros antes de que discurra por bajo un puente llamado romano, hoy muy reformado: pero de todos modos sólo puede ser utilizado como peatonal por su estrechez. Su arco cubierto de hiedras y el río cantarín por los cantos rodados inicia una amplia curva en busca del puente de San Juan, por donde, hasta hace 16 años, pasaba el ferrocarril de Castro Traslaviña. Por su derecha, recibe las aguas de un regatillo conocido por La Encañada, que desciende desde la cumbre de los montes mineros, donde el pico el Pechón, junto a la cantera de la Trinidad, es el límite de ambos pueblos por el sureste y con Ontón por el Este, límite que discurre por las cumbres durante pocos centenares de metros hasta la antigua Minerva en que, ya más al Norte, están los terrenos de Lusa y después Mioño.

Las laderas del Pendon son plantaciones de eucaliptos, pocos, algunos praderíos y gran parte de su extensión cubiertos de brezos y argomas y aquí y allá manchones de robles y sauces, todos ellos con los frescos brotes primaverales que comienzan a vestir sus ramas desnudas por el invierno. Abajo, en la vaguada, pequeños sembrados y prados con frutales y sauces, alisos y algún castaño en la ribera del río. Las blancas flores de los espinos y las blanca rosadas de los cerezos que abundan, entre el rosa de los melocotoneros y zarzamoras, destacan en la explosión de verdor primaveral. Escondido entre el follaje el tejado de un antiguo molino maquilero, ya en desuso, el sendero estrechado por las zarzas, por donde antes transitaban los cansinos burros cargando los amarillos sacos con la harina de maíz y recordamos al rubio molinero Mauricio, cubierto de harina, allá por el principio de los años 40 en que tanto se necesitaba el rústico producto para cocinar la «torta» o los «hormigos» hoy desconocidos para la gente joven que disponen de abundante y sabroso pan blanco, que por cierto, en Santullán disponen de una de las panaderías más grandes de estos contornos.

Por la izquierda de la carretera de una al Oeste, se empina casi vertical el farallón de la peña y por la medianía de su altura, pasa el corte efectuado en la dura roca para el tendido del ferrocarril minero Castro-Alen, hoy una pista, que desciende hacia el Norte en busca de las instalaciones de la cantera.

La carretera pasa entre dos vetustos edificios, que se dice, antes constituían un sólo cuerpo, son los Palacios, casa señorial plagada de escudos heráldicos, tanto en su parte principal como en la capilla de La Soledad, cuya entrada cierra una soberbia verja de hierro forjado y en ambos casos dedicados a vivienda rural con sus aledaños ocupados por útiles de labranza, lo que antes, hace cuatro o cinco siglos, era residencia de caballeros feudales menos ocupados de la labranza y más de las luchas entre familias que ensangrentaron estos pagos en los siglos catorce y quince de nuestra era.

Sus muros de sillería fueron levantados por la rama de la familia de los Otañes que se establecieron en Santullán y siglos después darían uno de los castreños que más alto rango han logrado en nuestra historia como fue don Juan de Garay y Otañes, del que nos ocuparemos más adelante.

Arcillero

Estamos ya en lo que se conoce por barriada de Arcillero, un grupo de viviendas sigue a los feudales edificios y la carretera inicia un suave ascenso por la izquierda un joven eucaliptal con sus hojas verdiblancas de retoños, ocupan gran parte de lo que en los años 30 eran las instalaciones de La Tejera (la misma empresa que había venido de Otañes y posteriormente bajaron a Portugal en Brazomar y, finalmente, donde hoy se encuentra en la campa de San Pelayo, junto a la Escuela Profesional). El material del suelo da nombre al lugar puesto que la arcilla es base imprescindible para la fabricación de tejas y ladrillos.

Llegando al pequeño altozano por la izquierda nace una carretera que enroscándose por los vericuetos de la peña, asciende por la cuesta del Hoyornal y se pierde entre las blancas rocas para llegar varios kilómetros más arriba hasta el Monte Ventoso. Pista perfectamente condicionada incluso para automóviles y que por la belleza de sus paisajes merecerá le dediquemos otro de nuestros capítulos.

En el borde del camino, pocos metros después de la carretera general, una fuente hoy clausurada, traía el agua de La Espilla, varios cientos de metros más arriba, en la montaña y tras ella las instalaciones de Dolomitas del Norte con sus altas pilas de material blanco y de fácil suspensión que afea el paisaje cuando los vientos arremolinan el producto y lo trasladan cubriendo de fina, desagradable y peligrosa capa de polución, campos y arbolado y los tejados de las viviendas. Verdadero y serio problema de Santullán, que deberá tratar por todos los medios de erradicar exigiendo a las empresas la instalación de filtros o disposiciones que eviten esta polución. Sin duda, que cuando se comprometieron a instalar la fábrica y cantera, fueron condiciones acordadas y firmadas, deben exigir que se cumplan no sólo por lo que afean el paisaje sino por el evidente peligro de silicosis que este polvo lleva consigo.

Y estamos ya en Quitapesares, edificio de tres plantas, con su tejado reformado, tal vez para eliminar las antiguas almenas, su patio rodeado de fuerte defensa y en la entrada dos torreones con escudos heráldicos entre los cuales se dice que había una cadena y cualquier perseguido que lograra traspasarla quedaba perdonado, por lo que se llamó Quitapesares.

No obstante, es más probable que su nombre sea posterior a aquellas luchas feudales y se deba al rico chacolí que como mesón distribuyera entre sus parroquianos, cuando el edificio dejó de ser residencia señorial y se utilizó en los menesteres de hostelería, que requerían los abundantes trabajadores de minas y ferrocarriles en el siglo pasado, que acudían a él para el solaz de sus escasos ratos de ocio y olvidar los pesares de su duro trabajo.

LP

Taller AUTOMAR

servicio grúa

C/ ESTACION
TELEFONO 86 04 46
CASTRO URDIALES

CITROËN CONCESIONARIO PEUGEOT

CHISPAS DE PRIMAVERA

Parece ser que alguien, algunos no desean, no quieren una nueva plaza del mercado. Solamente en estas pasadas fiestas de Semana Santa yo les pediría a los opositores se dieran una vuelta por la actual. Eso es un zoco moro. No hay quien dé un paso; no hay orden ni concierto, no hay la limpieza suficiente y no por desidia de los ocupantes, sino porque no hay espacio ni para limpiar, so pena de echarle lo limpiado al de al lado.

Por favor, que estamos en 1982. Busquese una solución a este asunto. Esto no es ni lógico ni de acueredo con nuestros días. Y, por favor, cabezas frías y ganas de entendimiento. Castro necesita otra plaza del mercado. Y esto es indiscutible. La solución... la que sea. Por supuesto, sin perjuicios para nadie. A ver si es posible.

★ ★ ★

El Polideportivo está a punto de terminarse. Es muy posible que para el mes de agosto esté dispuesto para sus fines. Nos alegramos sinceramente. Su emplazamiento lo encontramos correcto y sus instalaciones modernas y funcionales. Así que el pueblo tendrá otro lugar donde practicar y divertirse con la sana práctica del deporte. Otra realidad... pero de las que se ven y se tocan.

★ ★ ★

Han aparecido días atrás unos «hombres sandwichs» llamando la atención y reivindicando algo, por lo cual están en su perfecto derecho.

Aprovechando la llegada de bastante gente estos días pasados de Semana Santa, unos señores de Castro se pasearon envueltos en carteles.

Alguno decía cosas más o menos: UEI, bandidos (ya empieza insultando). UEI es culpable de que yo no tenga trabajo (que diga en qué manera).

Pero, señores protestadores: UEI no es Altos Hornos, ni la RENFE, no es una sociedad. Y que no olviden que ni insultando ni llamando la atención de esta vulgar manera van a conseguir nada, pasarán totalmente desapercibidos a pesar de haber estado con seguridad en días tan señalados, manipulados, suponemos por quién. Los manipuladores, esos sí que ahuyentan el trabajo, esos sí que no dan trabajo... eso, seguro. Con ellos ahí, el trabajo ni viene ni vendrá amigos del cartelón. Buscad los culpables en otro sitio, UEI no lo es. Palabra.

★ ★ ★

Se agradece que, de momento, las plantas del Paseo Marítimo se hayan respetado, si exceptuamos un bolo tirado al agua por unos chavales, lo cual es, en cierta manera, perdonable.

Que nadie olvide que éste es un paseo para todos y de todos y todo el mundo debe cooperar en su mantenimiento y conservación dando un ejemplo de civismo, no ensuciando y paseando por él. Es maravilloso.

A ver si un día de éstos vemos el señor Díaz-Munío (ya saben, don Joaquín), dándole a la marcha por las magníficas losetas aprovechando ahora que ya están en su sitio las plantas.

Don Joaquín, déjese de desafinidades y pasee, visite el paseo, que también es de usted, no sea usted raro... Dé al César lo que es del César... o sea, que admita que Lolín lo ha hecho muy bien... ¿Qué le parece?

★ ★ ★

Insistimos desde aquí, que antes del verano habría que:

— Acabar dejando practicables las obras del paseo de la Playa.
— Encontrar una fórmula para el aparcamiento de vehículos en las calles.
— Limpiar el rompeolas, es decir, adecentarle... es una vergüenza.
— Iniciar una campaña muy seria y responsable, para mantener un Castro limpio, porque está de echar a llorar, sinceramente, así es.
— Limpiar las paredes y muros de propaganda insulsa y chundanguera y en su caso multar seriamente a los infractores encarteladores.
— A ver si hay posibilidad de asfaltar o adecentar calles céntricas, concretamente el cruce de la antigua Matra —calle Santander—.

MONTAÑES

"LA ILUSTRACION DE CASTRO"
-e vende en Santander, kioscos de Revuelta y Pepita, y en el bar "Machichaco"



Durante las fiestas de Semana Santa

La ciudad, invadida de forasteros

No podemos dejar de señalar la enorme avalancha de gentes que en este ciclo vacacional de Semana Santa ha invadido por completo nuestro panorama urbano.

Gentes muchas conocidas de las campañas veraniegas y otras la mayoría, de visitantes de diversos confines a juzgar por la matrícula de los vehículos, han participado, como nunca, con un registro de asistencia desbordante. Calles y establecimientos han estado a tope durante cuatro días y así como en estas fechas antes se carecía de espectáculos y las jornadas pasionales acusaban un signo netamente introvertido, actualemente hasta se celebran en las salas de recreo atracciones musicales de artistas consagrados, funciones de circo acreditado y hasta veladas de cultura a cargo de la Caja de Ahorros.

Y para la población espiritual los actos religiosos de rigor, que naturalmente. han tenido en la iglesia la asistencia masiva de fieles y devotos. Unos días, por tanto, tensos, luminosos y xpansivos a todos los nivles, que en nuestro escenario local han tenido un exponente público no conocido anteriormente en las proporciones multitudinerias de este año.

A.

Temas de pesca

Buena costera de verd

Pero lleva aparejado un

En estas dos últimas semanas la actividad pesquera de nuestro puerto y de otros vecinos ha estado dedicada a la captura del verdel y el verdel ha sido aprehendido en cantidades importantes y en proporción. naturalmente. a la capacidad armadora de cada puerto.

Estos pescados asoman. en realidad. todos los años en fechas más o menos regulares y como la boga. el chicharro. la parrocha y especies similares. vienen a representar en la actividad una especie de puente o de entretenimiento mientras se alcanzan los ciclos de la anchoa y del bonito que son las dos campañas por excelencia donde los marineros tienen depositadas sus esperanzas para poder totalizar un ejercicio que económicamente satisfaga sus necesidades vitales. el «modus vivendi» de todo el año. Porque es sabido que son precisamente estos dos productos los que alcanzan en lonja una cotización sumamente remuneradora si es que las campañas no se tuercen como ocurre desgraciadamente en demasiadas ocasiones. dejando frustradas las ilusiones, esa veleidad en que incurren los ciclos que hacen misteriosamente cambiar de rumbo a estos plateados productos.

Antes. hace muchos años. también existía una campaña bastante fructífera en los primeros meses de la invernada. tras un descanso terminada la costera del bonito. Era el besugo y en sus tiempos las fábricas elaboraban este producto quizá como consecuencia de que estas pescatas representaban en el mercado cantidades interesantes que no eran absorbidas en su totalidad para el consumo en fresco. Pero actualmente todo lo que se pesca no llega siquiera para la mesa cotidiana del comensal casero y aunque el besugo se paga a precios altamente remuneradores. las cantidades que se apresan son tan reducidas que difícilmente pueden conseguirse unos ingresos interesantes para los fines de valorar como positivos los resultados de una costera.

La verdad es que hoy se disponen de procedimientos de pescar más extractivos que los utilizados antaño. puesto que. por ejemplo. el anzuelos clásico ha sido sustituido en la mayoría de los casos por las volantas que son unos paños de red en donde quedan los peces apresados y muchas veces envejecidos. porque desde que se echan las volantas hasta que se recogen. pasan muchas horas y los peces mallados en los momentos primeros están por lo regular lastimados a la hora



de recogerlos y lo que s
la hora de llevarlos a l

Pero bueno. éste
caso que nos ocupa a l
trazar esta crónica
motivo de las arribad
verdel y no debemos
de esa tónica.

Las capturas de est

MODA GRANDE PARA LOS MAS PEQUEÑOS



Para los más pequeños la moda más grande. Colores nuevos para acompañar la primavera. Artículos seleccionados para ellos, que se merecen lo mejor.

© ENRIQUE ALONSO 1 C C

JAIME RIBALAYGUA

ANTONIO ASTORGANO

Electrodomésticos

El mejor comercio es el que ofrece:
CALIDAD (Las mejores marcas)
PRECIO Los más bajos del mercado)
SERVICIO (Propio y diario).

y facilidades de pago

Especiales para los Mundiales, sin Bancos, ni letras complicaciones. Seis primeros meses sin recargo.

3 años de garantía

Consultenos sin compromiso

TEJERIAS "LA COVADONGA S. A."

LADRILLOS VISTOS EN COLOR

Oficinas generales: Muriedas (Santander). Teléfonos 25 16 00-44 y 01

LADRILLOS PIGMENTADOS Y VIDRIADOS
FORJADOS TRADICIONALES, PLANOS Y DE CUBIER

de precios

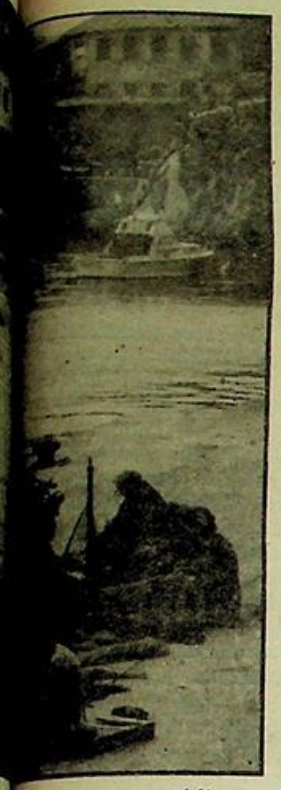

ido sumamente pródigas. es sabido, y como ocurre anto la abundancia hace de presencia en los mer-, los precios se derrum-. Y es aquí donde radica el tico tormento que asalta pescadores al tener que cer el hecho de que tan en dos o tres días de abundancia los precios se hunden a la baja.

El verdel se empezó a pagar en las primeras capturas a 45 pesetas kilo y descendió en seguida a 31.50, después a 27.90, para haber merecido en la última cotización el precio de 22 pesetas. Y para evitar males mayores o se pone bandera en la bocana de los puertos o se fija una tasa de capturas por conservar unos precios ya que se hizo el jueves pasado al acordar las Cofradías señalar un cupo máximo de 5.000 kilos por barco y día con el objeto de conservar unos precios ya que no pueden conservar el producto como sería lo deseable, porque la industrialización de la especie en los tiempos modernos o no es rentable o no existen en funcionamiento las fábricas elaboradoras o las instalaciones congeladoras suficientes para racionalizar el mercado.

Y a todos los problemas que desgraciadamente asaltan en la actualidad de forma general a toda la flota nacional por las causas archiconocidas de las aguas territoriales, licencias y demás zarandajas, está este problema vivo en el Cantábrico de la depresión de los precios para éstos pescados como el verdel en cuanto se pescan unas cantidades importantes, suceso hartamente lamentable cuando se trata, por añadidura, de un pescado que tiene cualidades más que suficientes para calificarle como de un bocado exquisito.

A.

Comentarios a algunas frases (1)



De variadas lecturas recientes, periodísticas, nos queda el recuerdo de algunas frases cortas y expresivas: se nos queda un recuerdo clavado en la mente y nos espolea a que les saquemos jugo, a su explicación y glosa. No me resisto al estímulo, y allá va el comentario de éstas dos:

Primera: «Los profesionales del pesimismo«. La pronunció hace pocas semanas el presidente Calvo Sotelo, refiriéndose a muchos españoles. Segunda: «La última encíclica del Papa: «Laborem epercens», puede asumirla cualquier socialista y un marxista no dogmático...: el cambio de rumbo de la Iglesia es evidente: el Papa, en temas como la propiedad privada, nos ha dejado a los del PSOE a la derecha»: esta encíclica puede ser un punto de partida para que cristianos y laicos busquen objetivos sociales comunes en un diálogo fructífero y constructivo». Estas frases son del diputado socialista Virgilio Zapatero, en un coloquio habido el 26 de enero último en Madrid.

Vamos con la primera frase: «Los profesionales del pesimismo». Buena definición de muchos españoles, de ahora, y de muchísimas españolas. Son los que solamente ven lo negro: son los que ante un tapiz —según frase de Maura— se dedican a sacar todos los hilos rojos, hacen con ellos un puñado y dicen: «¡Esto es el tapiz!». Son los que aceptan sin más todo lo malo y vacío que oyen, con esa alegre propensión de los españoles a juzgar cualquier cosa sin enterarse a fondo de nada, pero no entienden, ni aún escuchan, las razones del optimista, del esperanzado —«¡Usted es un infierno...!», media sonrisa de lástima, y no hay más que hablar—. Han sustituido el amor a la verdad por las cabezonería de su verdad y el amor al prójimo por el «piensa mal y acertarás». Son entre nosotros una plaga, incitan al desaliento, dañan la convivencia, matan la sublime e imprescindible virtud de la esperanza.

¡La esperanza, la asombrosa virtud! Para que haya algo bueno en este artículo voy a copiaros un párrafo de Péguey, que hace hablar a Dios. «La fe de los hombres no me admira —dice Dios—; no es nada sorprendente: resplandezco de tal manera en mi creación que, para no verme, esta pobre gente tendría que estar ciega. La caridad de los hombres no me admira —dice Dios—: no es nada sorprendente: estas pobres criaturas son tan desgraciadas que si no tienen un corazón de piedra no pueden menos de sentir amor unas por otras. La esperanza, ¡esto sí que me admira!».

Claro que este asombro de Dios no pasa de ser un rasgo literario de Péguey. La esperanza se entiende y se justifica, en el orden puramente temporal, por muchísimas razones que contradicen el pesimismo ante el futuro: lo que pasa entre nosotros es que esas razones se airean poco: debiera haber en periódicos y en los demás medios de comunicación de masas unas secciones de buenas noticias y de sólidos argumentos del optimismo.

Para el creyente, además y sobre todo, la esperanza está implícita en su fe, en la seguridad de que hay una Providencia de saber y de poder infinitos que rige este mundo y que compensa en el otro las desigualdades de acá abajo: que desea nuestro bien y que tan sólo exige nuestra humilde y confiada colaboración: que potenciará al máximo nuestras pequeñas obras.

¡A convertirnos en «los profesionales de la esperanza», frente a los denunciados por Calvo Sotelo!

Como a los lectores y a mí nos gustan los artículos cortos, dejemos para otro día comentar las frases del diputado socialista. Basta ahora con rechazar que la última encíclica del Papa marque un nuevo rumbo de la Iglesia: está, por el contrario, dentro de la riquísima doctrina social de ésta, tan mal conocida generalmente aún por los políticos de fuste.

Ricardo SANCHEZ DEMOVELLAN

Restaurante

ANA

★ Despedidas

★ Bautizos

★ Primeras Comuniones

★ Especialidad en pescados y mariscos.

C./M. Pérez del Camino, 4

Tfno. 862111

Castro Urdiales

DEPOSITO FRANCO DEL PUERTO DE SANTANDER

(FUNDADO AÑO 1918)

Almacenes mercancías generales.

Cámaras frigoríficas polivalentes.

Silo para cereales.

Instalación de tanques para:

aceites vegetales, productos químicos.

Melazas de azúcar.

Prolongación Antonio López

Teléfonos: 21 67 08 y 21 67 12

En los Servicios de la Seguridad Social

Falta el de odontología

En un dia del pasado mes de noviembre dimos la noticia alborozadamente de que después de casi dos años en que el Servicio de Odontología de la Seguridad Social estaba desasistido de un facultativo permanente, se habia, por fin, remediado el Servicio al haberse hecho cargo del mismo el joven estomatólogo Adolfo León López, que unos meses antes habia puesto una clínica particular en la ciudad.

Costó bastante que el referido facultativo se hiciera cargo de esta necesaria prestación a la población doliente afiliada a la Seguridad Social, pero fue, por fin, conseguido tras laboriosas gestiones oficiosas llevadas a cabo por personas vinculadas a su amistad. El Servicio se desarrollaba de una forma totalmente deficiente, por medio de algún dentista de la comarca que habia de atender esta exigencia durante dos días tan sólo de la semana y los dolores de muelas desgraciadamente asaltan todos los días.

Pues bien, después de poco más de un mes de haber estado ejerciendo estas funciones don Adolfo León y estar normalizada esta prestación a satisfacción de los pacientes, el referido facultativo, por razones de su particular incumbencia, ha desistido de seguir prestando sus servicios y por lo tanto el Ambulatorio de la Seguridad Social ha quedado nuevamente desatendido en esta especialidad con carácter permanente y ha habido nuevamente que recurrir a que por un profesional de la comarca se atienda un par de días a la semana las enfermedades de la boca. Por lo tanto, se ha entrado de nuevo en este procedimiento descabellado de alargar el dolor de los pacientes o tenerse que someter a las atenciones de la clínica particular bajo el peso inexorable de la tarifa correspondiente.

A.

Un gran concierto de música de cámara

En el salón de actos del Instituto de Enseñanza Media «Ataúlfo Argenta» ha tenido lugar el lunes, 12 de abril, una actuación del Trío Federico Mompou. Está compuesto esta pequeña Agrupación por el pianista Luciano González Sarmiento, el violinista Juan Luis Jordá y el violoncello Pilar Serrano. Había grandes deseos de volver a escuchar en esta ciudad a Luciano, conocido popularmente por «Chano», verdadero creador en unión del inolvidable Aníbal Sueiro de la Sociedad Cultural Ataúlfo Argenta.

Y no ha quedado defraudado el público filarmónico, ya que esta audición ha sido muy interesante, figurando en primer lugar un trío de Turina, para ejecutarse después el Op. 67 de Schostakovitch, para finalizar en la segunda parte con el Trío en si bemol de Schubert.

Un programa denso y difícil para los ejecutantes, pero que con su maestría han llevado a feliz término. Los dos profesores de cuerda son miembros de la Orquesta de Radio Televisión de Madrid. Podemos decir que la unión entre los tres músicos ha sido perfecta en todo momento y que han lucido especialmente en el segundo tiempo de Turina en que en las complicadas variaciones han sabido expresar la emoción del autor. Han conseguido hacer ver que se puede llegar al público con la complicada estructura del músico ruso.

Y en la última parte han dado una perfecta ejecución del Trío de Schubert, sin que podamos afirmar en qué tiempo han estado mejor. Toda la gracia que tiene el primer tiempo, y la poesía del segundo, lo han dejado traslucir plenamente, y en el Scherzo, han conseguido una conjunción total dando toda la gracia y el jugueteo que tiene. Y volcándose plenamente en el final, han hecho que los asistentes se identificaran perfectamente estallando una gran ovación en su honor al concluir la obra.

Sobre el cierre de la tejería de Santoveña

En el noticiero número cien de PROEL se dice que «después de que el alcalde comprara los terrenos donde se encuentra situada la tejera de Santoveña les ha sido comunicado a los trabajadores el cierre de dicha empresa.

Total y rotundamente falso. **El alcalde no ha comprado esos** terrenos. La tejera se cierra por **verse particularmente afectada** por la crisis de la construcción; porque sus dueños son personas todas en edad de jubilación, y sus descendientes no están **decididos a continuar el** negocio. Quizá para que nadie tenga que llamarles logreros, **especuladores, explotadores y todas esas cosas que ahora se** dice cada dos por tres, a todo aquel que está dispuesto a trabajar y arriesgar sus pesetas poniendo un negocio.

E.



ALQUILASE
DUPLEX
en la finca LAS CADENAS
temporada VERANO
o TODO EL AÑO
Razón: Guarda de la finca

MIGUEL IRIARTE
MARMOLERIA
Los Huertos, s/n. Teléf. 8[illegible]
CASTRO-URDIALES
Trabajos de piedra y mármol, fachadas, portales, escaleras, panteones, criptas, lápidas, [illegible] gaderas y fogones.

MALVINAS Y GIBRALTAR: Ni distintos, ni distantes

«No es amigo aquél que cuando estás en peligro te abandona», dice la moraleja en una fábula de un famoso español. Otro español que si es famoso lo será tristemente, acaba de pronunciar otra frase que duele por igual a españoles e hispanoamericanos, sobre todo a los argentinos: «Los problemas de las Malvinas y Gibraltar son distintos y distantes», y siguiendo con los dichos, hay otro: «Los pueblos tienen el gobierno que se merecen».

Espanta reconocer que esto pueda ser verdad.

Cualquier español que haya vivido al Norte de los Pirineos, ha sentido en su carne el desdén y menosprecio con que nos tratan en esos países, algo parecido a lo que debemos reconocer que se hace aquí con portugueses, marroquíes y africanos en general. Dura, amarga, pero indudable realidad, incluso como turistas nos desdeñan. Aquí, entre nosotros, hay muchas gentes que reniegan de ser españoles, lo dicen, lo escriben, lo enseñan a los niños y lo pregonan a los cuatro vientos. Triste destino el nuestro si todos ellos tienen razón y en verdad tenemos el gobierno que merecemos.

Nuestros sempiternos enemigos franceses, países bajeros e ingleses, no desaprovechan oportunidad de humillarnos y perjudicarnos, porque mantienen el rencor histórico de nuestro anterior poderío y ellos eran piratas acosando nuestros barcos y nuestras colonias y hoy nuestros camiones, nuestros trenes y nuestros pesqueros. Nuestros primos portugueses, viéndonos en el suelo, nos dan pataditas y el morito nos palpa las posaderas un día sí y otro también, aunque en este caso tengan algo de razón: pero mientras tanto el viejo toro español picado, banderilleado y mareado por el capote de tantos acosadores, humilla su cerviz y va camino de las tablas esperando el descabello. El mayoral léase Gobierno pidiendo a gritos que le dejen entrar al corral a comer los hierbajos en el pesebre del Mercado Común, concediendo cualquier indignidad para lograrlo. Y... de entrar, nada de nada, monada.

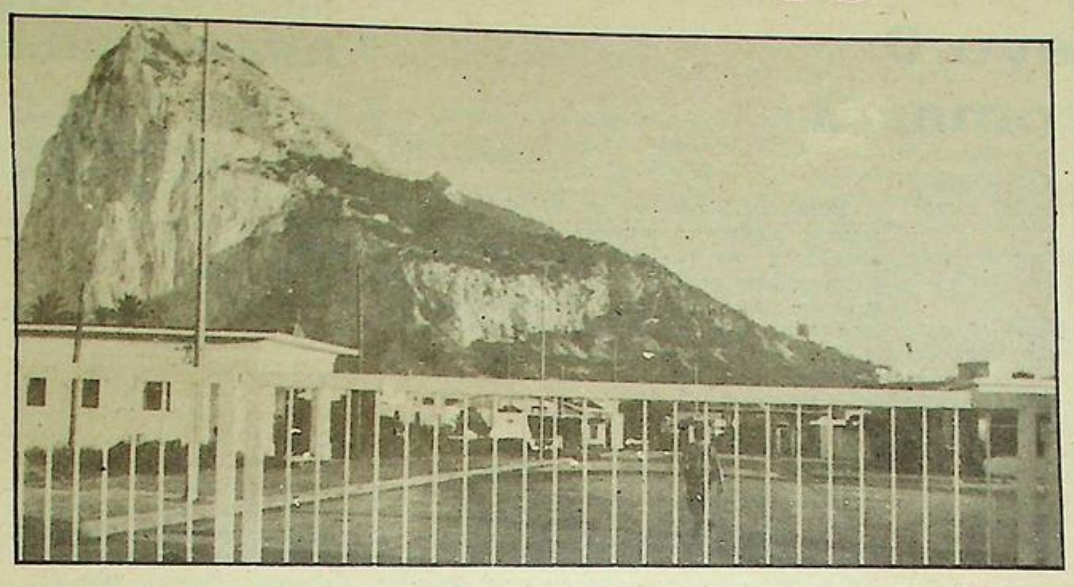

Gibraltar sólo es una roca dominada por los hijos de la Gran Bretaña, los mismos que piratearon Las Malvinas.

A los castreños que leen "LA ILUSTRACION" en la Argentina, y a los muchos descendientes de castreños que allí viven

Resto de aquellos actos de piratería son las Malvinas. Gibraltar lo obtuvieron por la Guerra de Sucesión y a cambio admitieron que nos empezaran a gobernar los Borbones hace tres siglos y ambos casos están «descolonizados» por la ONU. toda la razón legal es de Argentina y España, pero la razón de la fuerza y de la negociación dilatada siglo a siglo la han tenido los ingleses, y cuando un país hermano ha tenido «eso que hay que tener» para dar por el mismísimo corte inglés a la pérfida Albión, a los españoles nos llena de alegría, de entusiasmo y de envidia, aunque la España oficial, cada día más alejada de la real, haya dicho lo contrario y nuestros periódicos, emisoras y TV no hayan tenido la gallardía de mantener una campaña de acoso y hostigamiento en este momento histórico y glorioso, «manque pierdan», de nuestros hermanos argentinos, para recuperar las Malvinas y defenderse de esa otra «invencible» que ahora envían contra ellos y que esperamos y deseamos haga el ridículo, a cuyo logro debiéramos cooperar. Sólo eso, pues Gibraltar no merece una guerra: es sólo una pelada roca llena de hijos de la Gran Bretaña, igual que las Malvinas, luego no son distintos.

Y tampoco son distantes porque el 60 por ciento de los argentinos descienden de españoles, muchos millares de ellos de castreños y varios cientos viven allí y nacieron en Castro. Sin duda, parte de ellos estarán hoy movilizados y hasta un almirante de la Armada argentina es hijo de castreño, vivió, jugó y estudió entre nosotros y no hace muchos años que Raúl Francos López nos visitó como capitán de Navío del «Bahía Thetis», un buque escuela.

A todos pedimos que tengan la seguridad de que los españoles en general y los castreños en particular vivimos como nuestra esa empresa gloriosa que están llevando a cabo, y no es cuestión de derechas o de izquierdas, nadie tiene la exclusiva, es una cuestión de hermandad y dignidad: no importa lo que digan y hagan nuestros gobernantes.

La historia nos cuenta que otro español dijo: «España quiere más honra sin barcos que barcos sin honra». Los barcos nos los apresan diariamente, franceses, portugueses, irlandeses y marroquíes y ahora hay gobernantes empeñados en poner en almoneda nuestra honra, pero es en contra del sentimiento de todo español.

FELIPE
(Si pudiera ser el II
Otro gallo cantaría)

La prensa española ante el conflicto de las Malvinas

Gibraltar

El rescate de las Malvinas por Argentina es un hecho que a España, a los españoles, nos ha llenado de alegría, de entusiasmo y de envidia.

Hay ocasiones, también, en que las acciones de gobierno conviene olvidarlas pronto, y hundirse en la risa y la pedorreta antes que leer notas como la evacuada por el Consejo de Ministros pasado, referida a la recuperación del Gibraltar argentino por sus legítimos dueños.

Hay ocasiones en que el lenguaje diplomático, que es lo civilizado, debiera pasar al baúl de los recuerdos cuando se trata de hablar de problemas afines, de hermanos de sangre y de historia, de colonizados y descolonizadores. Y también existe el silencio.

Los calendarios de los años venideros —sección de efemérides— llenarán líneas de texto con referencias a las Malvinas y algún ditirambo porteño. Ninguna sección de textos famosos recogerá la nota de nuestro Gobierno». «Hoja del Lunes» Madrid

Humor

La nota de humor la había puesto el Ministerio de Asuntos Exteriores, como más de una vez, con su nota procedente del Consejo de Ministros. Se pronunciaba por la descolonización—¡faltaría más!—, y luego decía que consideraba necesario resolver el conflicto por vías pacíficas mediante negociaciones y la reanudación de las vías diplomáticas.

¡Pero, señor presidente! Un país como el nuestro, que lleva doscientos años de negociaciones sobre el caso de Gibraltar, y todos los que nos quedan, puede decir cualquier cosa menos eso. Ha sido la nota de humor de ayer. ¿A qué venía la declaración? En el mejor de los casos nuestra actitud tendría que haber sido el silencio.

Emilio Romero, en «Ya»

Polémica televisiva

La Televisión, ese controvertido medio de comunicación, ha sido noticia en España por un triple motivo.

Por un lado, la conmemoración del primer cuarto de siglo de existencia de Televisión Española. Con tal efemérides, se emitió por ambas cadenas programas retrospectivos sobre la historia, anécdotas de TVE, etcétera: por otro lado ha sido pieza de la «comidilla» de los medios informativos por la reciente sentencia del Tribunal Constitucional, en virtud de la cual se hacían constar que las cadenas de televisión que no sean de iniciativa estatal, o sea privadas, tienen cabida dentro del ordenamiento constitucional vigente: el recurso por el cual ha fallado tan alta instancia judicial fue presentada por una sociedad promotora de TV privada.

La tercera razón que ha motivado que la «tele» sea noticia es un «espinoso» asunto que merece una postura seria meditativa: los miembros socialistas y comunistas del Consejo de Administración del denominado oficialmente ente público de Radiotelevisión Española, han pedido el cese del director general del citado ente, don Carlos Robles Piquer, porque no están de acuerdo con la trayectoria actual de RTVE. A la vez que el diputado señor Carrillo en el Congreso de los diputados afirmaba que la información en Televisión está siendo manipulada por los intereses de la que él llama «gran derecha» y se refirió en concreto a la información que el periodista don Pedro V. García ofrece a diario sobre un célebre proceso. "la aseveración se Su Señoría fue contestada por los trabajadores del citado medio a



través de un comunicado que fue leído por un locutor durante un espacio informativo: los citados trabajadores rechazaban las imputaciones del citado «Padre de la Patria» y apoyaban, como dispone la ética profesional, al citado informador.

Reflexión

Sin pretender azuzar fuego alguno la actitud de estas personas, a quienes el argot de la politiquería ha situado en la denominada izquierda, merece al menos unas reseñas reflexivas: Afirman, según todas las informaciones, que la actual TVE está siendo manipulada por la derecha, cuando la programación de TVE es continuamente denunciada con sus contenidos inmorales; rechazan estos señores la actual dirección del señor Robles Piquer, por el simple hecho de ser cuñado de un líder de una agrupación conservadora y porque el citado funcionario está intentando poner las cosas en su sitio, en un medio que es propiedad de todos los ciudadanos y no el feudo de unos cuantos iluminados seudoprogresistas; seguramente estos señores preferirían al cesado señor Castedo, del mismo modo que se oponían a la implantación de canales privados de TV, consecuencia lógica de una sociedad pluralista que ellos mismos afirman tratar de colaborar a su implantación. Pero para ellos el pluralismo debe ser con «cuentagotas». Y sabemos que el PC en cuestión de gustos «se viste en el Este».

Por favor, señores, aclárense, que todos se lo agradeceremos.

VOX POPULI

Aquí el deporte castreño

Torneo Federación

C. D. Cudeyo, 0; U. D. Brazomar, 3

Alineaciones:

C. D. Cudeyo Solares: Arnaiz; Luis, Luciano, Barquín, Valeriano, Angel, Bernardo, Hoyos, José, Lloreda y Díez.

En el descanso salió al terreno de juego Fernández por Díez, y en el minuto 65, Jesús por Luciano.

U. D. Brazomar: Cuena; Rubio, Iriarte, Pando, Liaño, Pontes, Cueto, Gelito, González, De Diego y Pacheco.

A los 5 minutos de partido salió al campo Pedro en sustitución de Rubio, lesionado, y a los 80 minutos, Fernando por Pontes.

ARBITRO: Sr. Ibáñez del Río, que tuvo una actuación excelente, imponiendo su autoridad de buen árbitro, cortando en todo momento el juego duro y siguiendo el juego muy de cerca.

Mostró cartulina amarilla al portero local Arnaiz por protestar una decisión suya.

GOLES:

0-1. Minuto 18: Balón muy fuerte desde atrás del Brazomar, el defensa central de Cudeyo no acierta a despejar y González, muy atento a la jugada recoge el balón y con mucha velocidad se presenta ante Arnaiz, lanzando un bonito tiro cruzado que se cuela por la izquierda del portero.

0-2. Minuto 20. Cesión de Valeriano a su portero; De Diego llega antes que Arnaiz y le bate por alto.

0-3. Minuto 27. Jugada de Pacheco, que tras driblar a varios defensores le sale el portero, derribándole dentro del área. El árbitro, bien situado, no duda en pitar penalty, que lanzado por Pacheco marca con la izquierda.

COMENTARIO

Buena mañana en Solares, con un terreno de juego en regulares condiciones por los baches y agujeros y por la hierba bastante crecida. Extraordinario partido el ofrecido por ambos conjuntos y sobre todo por el Brazomar, que no se entregó un ningún momento del partido, haciendo un buen fútbol y creando peligrosos contragolpes ante la portería de Arnaiz, que tuvo que lucirse en varias ocasiones.

Vimos a un Cudeyo Solares muy desordenado en su centro del campo, pues los Cueto, Gelito y Pontes les ganaban la partida a los de casa, luego en su línea defensiva tuvieron muchos errores y fruto de ellos fueron lo que costaría dos de los goles del Brazomar.

Ya en la segunda mitad, el C. Solares salió en busca de levantar el partido, pero su portero, Cuena, lo paró todo.

En esta segunda mitad el Brazomar salió muy conservador, ya que el resultado de 0-3 le beneficiaba, aunque creando un contragolpe muy peligroso, el cual le pudo costar un gol más a su favor.

En el capítulo de destacados, por parte del Cudeyo Solares, Angel, Hoyos y Lloreda fueron sus hombres más destacados.

Por parte del Brazomar no destacamos a ninguno en particular, sino a todos en general por la formidable labor de equipo que realizaron todos sus hombres en el terreno de juego.

B. ELORDI

Regional Preferente

Mioño, C. de F., 1; Atlético Albericia, 1

En el campo de fútbol de Mioño se celebró el pasado domingo el interesante encuentro de Regional Preferente, entre el Mioño y el Atlético Albericia, cuyo resultado fue de empate a un gol. Partido de mediana calidad, con brotes de dureza, en dos equipos fuertes, y que no quieren apearse del pelotón de cabeza.

Alineaciones:

Mioño C. de F.: Tasio: Llamosas. Juanio (Caparrós). Isaac. Cano (Olano). Pablo. Villanueva. I. Agudo. M. Agudo y Oscar.

Atlético Albericia: Lin: Fonso. Héctor. César. Cuerdas. Cachicha. Fermín (Pascual). Martínez Alonso. Jesús. Chema y Tiago.

Tarietas amarillas a I. Agudo. M. Agudo. Villanueva. Caparrós y Pablo del Mioño, y a Cachicha del Albericia. Se confundió el señor Solar Riaños en sus tarjetas, ya que debía haber sacado alguna roja y el juego no hubiera sido tan fuerte.

Goles

1-0. 35 minutos de juego, pase fuerte de Corrales, hacia Oscar situado en la izquierda, quien se interna y tira fuerte, desviando Fonso hacia la derecha, donde encuentra M. Agudo, que se interna muy bien y lanza un cruzado que bate a Lin, por derecha.

1-1. 65 minutos de juego, balón bombeado al área, Isaac cede atrás a su portero, Pascual, atento a la jugada, hace con el balón y bate a Tasio en su salida.

En el Mioño, Llamosas, Corrales y Juanio junto a la habilidad de Oscar y en el Albericia, bien como conjunto, destacando Cachicha, Fermín y la habilidad de Pascual.

B. ELORDI

Balonmano juvenil

El Maliaño Juvenil no se presentó contra el Castro

Dentro de la Copa de Segunda Categoría Juvenil, le tocaba jugar al juvenil castreño contra el Maliaño, en el campo de XXV Años de Paz. Pero el juvenil de Maliaño sin saber las causas que le han motivado a ello, no se presentó a jugar este partido.

Este partido estaba programado para jugarlo a las once de la mañana hora en la que se encontraban en el terreno de juego el cuadro castreño y los colegiados de turno, esperando la media hora reglamentaria para ver si llegaba el cuadro de Maliaño. Por lo que pasada esta media hora los colegiados levantaron acta de este incomparecencia del juvenil Maliaño, y ahora habrá que esperar a la determinación que tome el Comité de Competición con respecto a esta no presentación del Maliaño, ya que de dar como ganador al cuadro castreño por un gol a cero, puede verse perjudicado al final de esta liguilla de la Copa Juvenil ya que iría en su perjuicio en el gol average.

Una pena esta falta de formalidad del Maliaño, que hace que estos jóvenes jugadores castreños se vean ampliamente perjudicados, ya que lo que les hace falta son jugar partidos y ahora además en la próxima jornada les toca descansar por lo que de no poder traer algún equipo en esta jornada de descanso.

BORES

En Castro Urdiales
SE VENDE
Terreno edificable de 3.314 m²
TELEFONO: 861002

Confecciones
PILAR
MODA PARA TODOS
Correría, núm. 13

«GURSA»
ESMALTERIA
GURIEZO
Obsequiar «GURSA» es obsequiar calidad

GARAJE TIJUANA, S.A.
Javier Echevarría, Núm. 10
OFRECE PLAZAS DE GARAJE
Teléfono: 860391

Aquí el deporte castreño

Ante la insidiosa reseña del partido contra el Siero

Carta abierta del Castro Fútbol Club

En un periódico asturiano, el presidente del Siero, Mundaka, efectúa unas declaraciones en las que afirma que sus jugadores fueron agredidos en el partido que disputará en Castro, señalando que «aquellos fue espantoso y tengo mucho miedo por los equipos asturianos que aún tienen que pasar por Castro». Ante estas manifestaciones, la directiva del club cántabro ha salido al paso con la siguiente carta abierta:

«Acogiéndonos al derecho de réplica y en defensa del buen nombre y prestigio de nuestro club y pueblo que representamos, nos vemos en la obligación de salir al paso de las declaraciones efectuadas por el señor Mundaka, presidente del (Club Siero, tras la celebración el pasado 14 de marzo del partido de fútbol Castro-Siero.

No es cierto que los aficionados castreños agrediesen en ningún momento ni a la expedición polesa ni a los jugadores y directivos.

Sigue diciendo el comentario que un sector de público saltó al terreno de juego con la intención de agredir a los jugadores polesos. Y tenemos que decir una vez más que no es cierto. Solamente invadió el campo un espectador, si bien varios se quedaron en las pistas de atletismo que circundan el terreno de juego. Y este espectador, no hizo más que hablar y no tocó a nadie. Y agregaremos, esta invasión, fue provocada por una alevosa patada que un jugador del Siero propinó a uno castreño cuando ya no había balón en la jugada. Los directivos del Castro fueron suficientes para contener a los aficionados, ayudados por dos números de la Guardia Civil castreña.

También agrega el comentarista, señor Joaquín García Ornia, que por cierto no estuvo en Castro ese día, que cada vez que los polesos iban a sacar de banda que eran insultados, escupidos y agredidos. A esto sólo agragaremos que desde la valla que circunda las instalaciones hasta la linea delimitante del campo de fútol hay al menos 8 metros, debido a que existen espacios libres y seis calles de atletismo. Mucho nos creemos que a esa distancia se pueda escupir y mucho menos agredir.

Para abundar en la exageración sigue el comentario diciendo que al final por los aficionados castreños fueron agredidos los miembros de la expedición polesa al retirarse a los vestuarios. Y también hemos de no estar de acuerdo, porque la junta directiva del Castro se encargó de mantener el orden como pudo pero orden, entre jugadores de uno y otro equipo.

Pero el público nada hizo en momento alguno. Porque costó más contener la histeria de algún directivo polesо que a todo el público asistente.

De calumnia hemos de considerar cuando se dice en el comentario que la expedición polesa hubo de abandonar Castro Urdiales protegida por la fuerza pública. Falso y mil veces falso. La Guardia Civil se mantuvo en las inmediaciones por si hacia falta su intervención, luego Uds. salieron como y cuando quisieron hacia el autobús y se fueron en compañía de un directivo del Castro que les llevó a recoger al lesionado a la Cruz Roja. Y la fuerza pública todavía permaneció durante casi un cuarto de hora en las inmediaciones del estadio castreño.

El señor Mundaka, presidente del Siero, dice que le da pena pensar en los equipos que aún restan de pasar por Castro. No queremos calificar estas manifestaciones que no comprendemos ni entendemos. Por aquí han pasado muchos equipos asturianos y con todos ellos se mantiene una buena relación. Y después de su fantástico escrito ha pasado el Turón. Y el Castro ha visitado Avilés y Sotrondio. Infórmese de nuestro comportamiento, señor Mundaka, y sabrá con quien se la juega Ud. Los representativos de Asturias han sido recibidos con deportividad, como se merecen, pese a esta orquestación que Ud. nos está montando.

También Ud. señor Mundaka deja entrever que la lesión de J. Luis fue a raíz de una durísima entrada castreña. Sea Ud. honrado y diga la verdad, porque fue una entrada fortuita y de mala suerte, pero que gracias a Dios quedó sólo en susto y el se ha recuperado.

Y para terminar, decirle que si no llevó el acta fue porque no les vino bien esperar a su redacción. Porque deducimos de su escrito que le interesa hacer ver que salieron poco menos que corriendo de Castro. Y para que la querida afición asturiana y polesa en especial, sepan la verdad, nos hemos visto obligados a redactar este escrito muy a nuestro pesar. Y además sepan que todo el follón fue iniciado por la excesiva dureza de varios de los jugadores del Siero, especialemtne el núms. 3, 4 y 9. Y dirigidos magistralmente por el señor entrenador de ustedes, que se las sabe todas y no la lió en Castro de casualidad.

Todo cuanto hemos razonado y expuesto anteriormente, podemos demostrarlo donde y cuando proceda. Por nuestra parte aquí termina el muy desagradable asunto pero en caso contrario disponemos de la grabación completa en video del partido, donde se ven claramente quien o quienes fueron los que dieron leña e iniciaron los incidentes.

El Castro Fútbol Club sólo persigue dejar nuestro nombre en el lugar que le pertenece por historia y gallardía como asimismo a la ciudad de Cantabria que representamos.»

La Junta Directiva
del Castro F. C.
El presidente:

José María Marcos Rascón

Castro, 0; Langreo, 0

El marcador no hizo justicia

Dirigió el encuentro el colegiado cántabro Castanedo, que influyó directamente en el resultado, ya que escamoteó un clarísimo penalty que la zaga asturiana le hizo a Colina II y sacó el balón fuera del área. Por lo tanto, su labor hay que calificarla como deficiente, puesto que tampoco se entendió con sus dos buenos líneas. Sainz Lavín y Gandarillas. A sus órdenes, los equipos presentaron las siguientes alineaciones:

Castro. F. C.: Ugarte, Santiago, Rodri, Urtiaga, Mikel, Santamaría, Colina II, Merodio, Estepar, Chema y Angulo.

U. D. Langreo: M. Vicente, Vallina, Gaspar, Noriega, Camy, Rubén, Cima, José Luis, Miguel, Ortiz y Costas.

Vieron tarjeta amarilla Camy y Cima, el primero por desplazar el balón y el segundo por protestar. A los 83 minutos de juego, Mortera sustituyó a Ortiz, y en el 88 Nando hizo lo propio con Costas.

Mejoró actuaciones precedentes el Castro, que puso interés y ganas en la contienda, pero estas armas no bastaron ante un rival muy compacto, veterano y en una línea de juego envidiable. Tiene el Langreo un centro de campo fenomenal, extraordinariamente respaldado por una defensa expeditiva y bien conjuntada, gozando en la vanguardia con tres puntas de lanza rapidísimos.

El Castro, se puede decir que dominó casi la totalidad del encuentro, pero en casi todas las ocasiones que atacaba, sus jugadas «morían» en la gran tela de araña que había montado espléndidamente el conjunto visitante.

Francisco PEREZ

CLASIFICACIONES

PRIMERA REGIONAL

At. Deva	1	— Comillas	2
Cartes	0	— Revilla	0
Monte	4	— Marina Cudeyo	3
Colindres	1	— Minerva	1
Ribamontán Mar	1	— Sámano	1
Toluca	6	— Siete Villas	0
Pontejos	2	— Cabuérniga	0
Ruiz Capillas	3	— Ramales	4
Valdáliga	0	— Escobedo	0

	J.	G.	E.	P.	F.	C.	Ptos.
Toluca	31	23	4	4	98	29	50+20
Ramales	31	21	3	7	91	43	45+17
Minerva	29	18	5	6	61	28	41+11
Escobedo	29	16	6	7	48	29	38+10
Cartes	30	16	6	8	53	43	38+ 6
Monte	30	17	4	9	55	46	38+ 8
Comillas	30	17	1	12	51	46	35+ 5
Sámano	30	14	5	11	47	50	33+ 3
Colindres	30	13	6	11	36	36	32+ 2
Cabuérniga	31	13	5	13	42	40	31+ 1
Pontejos	31	11	5	15	41	53	27— 5
Ribamontán Mar	30	9	7	14	42	44	25— 5
Valdáliga	31	10	5	16	45	51	25— 7
Siete Villas	29	10	4	15	38	60	24— 4
Marina Cudeyo	29	10	3	16	50	53	23— 7
At. Deva	30	7	8	15	40	54	22—10
Revilla	30	9	4	17	36	55	22— 8
San Román	30	6	4	20	26	69	16—14
Ruiz Capillas	30	0	7	23	22	90	7—23

TERCERA -GRUPO 2°

Caudal	1	— Naval	0
Gijón Id.	2	— Unión Club	2
Europa	1	— Gimnástica	1
Oviedo A.-Santoña, aplazado			
Lugones	1	— Cayón	1
Barreda	0	— Piloñesa	0
Buelna	0	— Titánico	0
Castro	0	— Langreo	0
Avilés	2	— San Martín	1
Turón	0	— Siero	0

	J.	G.	E.	P.	F.	C.	Ptos.
Langreo	32	19	7	6	68	30	45+15
Siero	31	17	7	7	56	29	42+10
CAYON	32	16	6	10	57	34	38+ 6
SATOÑA	31	14	9	8	40	23	37+ 5
Avilés	32	14	9	9	38	33	37 + 5
Caudal	32	14	8	11	39	33	36+ 2
Europa	32	13	8	10	35	38	36+ 4
CASTRO	32	13	7	11	40	39	35+ 1
Turón	32	14	7	11	47	47	35+ 1
Piloñesa	32	9	13	10	40	43	31— 1
Titánico	32	13	5	14	35	40	31+ 1
San Martín	32	13	5	14	40	46	31+ 1
NAVAL	32	12	6	14	37	43	30— 2
Oviedo Af.	30	11	7	12	33	38	29+ 1
GIMNASTICA	32	13	4	15	39	46	28— 2
BUELNA	32	10	7	15	35	50	27— 5
Lugones	32	9	8	15	36	46	26— 6
UNION CLUB	32	9	8	15	34	46	26— 6
Gijon I.	32	5	10	17	28	53	20—14
BARREDA	32	4	7	21	20	57	13—18

REGIONAL PREFERENTE

Rayo Cantabria	9	— Escudo	0
A. Albericia	2	— Gama	0
Ayrón	3	— Mioño	1
Nueva Montaña	0	— Velarde	4
Lope de Vega	1	— Guarnizo	2
A. Peñacastillo	2	— Laredo	0
Suances	5	— Torina	3
San Justo	5	— A. España	0
Noja	3	— Barquereño	1
Naval Aesa	0	— Vimenor	2

	J.	G.	E.	P.	F.	C.	Ptos.
Rayo Cantabria	32	22	8	2	110	13	52+18
A. Albericia	32	19	7	6	51	31	45+11
Barquereño	32	19	6	7	62	27	44+14
Laredo	32	18	8	6	54	34	44+12
Suances	32	17	10	5	54	35	44+12
Guarnizo	32	15	12	5	40	27	42+10
Escudo	32	12	9	11	51	53	33+ 1
Mioño	32	14	5	13	48	49	33+ 1
Nueva Montaña	32	13	7	12	38	44	33+ 1
Noja	32	12	9	11	45	45	33+ 1
Vimenor	32	11	9	12	34	34	31— 1
Velarde	32	10	10	12	36	44	30— 2
Ayrón	32	10	6	16	49	57	26— 6
Lope de Vega	32	9	7	16	47	58	25— 7
Naval Aesa	32	8	9	15	35	52	25— 7
A. Peñacastillo	32	9	7	16	30	47	25— 7
San Justo	32	10	5	17	31	46	25— 7
Gama	32	6	11	15	26	39	23— 9
A. España	32	7	2	23	34	71	16—14
Torina	32	3	5	24	24	91	11—21

"Extraordinarias" mentiras

En el último «Proel», el extraordinario núm. 100, hay que admitir que dentro del despliegue dinerario y de presencia de un número por todo lo alto, es una pena que las manche el tema político.

Pensamos que un número de tan alto costo y de esta talla demostrativa debiera haber suprimido a esos «colaboradores» que lo han estropeado, principalmente porque no dicen una sana, y desde estas páginas, desde estas páginas de nuestra ILUSTRACION (que pronto cumplirá sus cuatro mil novecientos números), vamos a responder, como siempre, con la auténtica respuesta, con la verdad por delante, no la que nosotros nos creemos, sino la que realmente es. Iremos ofreciendo a nuestros lectores a través de cada semana una justa réplica, medida y seria a todo lo que dentro de ese extraordinario ha sido publicado y que se relacione tanto con el grupo UEI como con su alcalde y compañeros de Corporación del mismo partido.

Y tomando un orden, vayamos a la página 14 del extra «Proel», donde aparece un titular que dice: «Cierre de la tejera Santobeña». El comentario añade posteriormente: «Después de que el alcalde comprara los terrenos de la Tejera, esta empresa ha comunicado a sus empleados el cierre». Y bien, vamos a desenmascarar a los mentirosos informativos:

En primer lugar, ya comienzan su comentario de forma innoble, cuando dicen «el alcalde compra... etc.». Se ve claramente la pésima intención rápidamente, supongo que querrán decir: el Ayuntamiento compra...

O, por lo menos, eso así debiera ser. Pero he aquí que son estos informadores bastante embusteros, incluso por partida triple y lo vamos a demostrar.

1.—El Ayuntamiento no ha comprado la Tejera Santobeña (primera mentira).

2.—Lolín, según su difamatoria y lamentable versión, tampoco (segunda mentira).

3.—Absurdo, por tanto, echar la culpa al Ayuntamiento (a Lolín indirectamente), de la posible pérdida de seis o siete puestos de trabajo (tercera mentira).

Señores informadores: si la Tejera Santobeña cierra, si se tienen que ver en la calle seis o siete operarios (cosa lamentable), lo sabrá el dueño el porqué, pero ni el Ayuntamiento, ni Lolín, ni ustedes tienen idea, a las pruebas me remito. No cometan estos errores de bulto, que aquí no perdonamos. Lo siento, es el juego democrático y legal.

Y ahora seguimos con otra página, ésta la número 16, relacionado esta vez con el ligero accidente sufrido por dos niños en la tapia que en ruinas da al patio de las escuelas.

Vamos a hacer un comentario, en este caso más imparcial y objetivo que nunca sobre un acontecimiento nada grato, que tanto «Proel» o quizás ICU han explotado o han querido explotar en su provecho, como es habitual.

A ver cuándo aprenden a realizar seriamente por sí mismos, sin tener necesidad de criticar lo incriticable, faltando reiteradamente a la verdad y politizando, hasta un accidente, hasta ahí hemos llegado. Lástima. Amigos lectores, vais a saber qué ha pasado ahí y vais a percataros de qué va este marrullero asunto.

La famosa tapia, de donde se han caído los niños, está ahí, principalmente, ¿saben por qué? pues porque la Agrupación ICU se ha opuesto a que sea derribada. UEI abogó por tirarla e ICU dijo no. Eso está grabado a título de prueba de primer orden. El magnetofón tiene la culpa.

ICU conoce de sobra, o por lo menos así debiera ser, que esa tapia está ahí constituyendo un puro y simple estorbo de primera categoría. También, que el patio que resguarda sólo es nido de ratas y suciedad, pero, sin embargo, insiste o insistió en su permanencia, solamente por un motivo: porque cree que el derribo pudiera favorecer la casa y fábrica del alcalde, ni más ni menos. Además, bastante antes de la entrada del actual alcalde al Ayuntamiento, ya estaba aprobado por la Corporación el trazado de una calle por esa zona y aún no se ha hecho, a pesar de que los vecinos cedieron parte de su terreno (aceras anchas, etc.,), con vistas a la citada calle, la cual nunca ha sido hecha. Los vecinos compraron piso, con calle en perspectiva y la realidad es que no la tienen, están encajonados, con un pestilente patio al lado, que no tiene sentido alguno.

Ya se sabe que, efectivamente, los acuerdos municipales los tiene que ejecutar el alcalde, pero como ICU se opone a todo, en este caso Lolín no ejecuta, no vaya a ser que empiece la lengua de ICU y la pluma de «Proel» a funcionar, sobre las «especulaciones», «explotaciones» y los «favoritismos personales». Hasta que un día los vecinos vayan a buscar responsables. A ver qué pasa.

En cuanto al cierre del patio de las escuelas, acuerdo por cierto en ausencia del alcalde, hay que poner en claro lo siguiente:

El cierre del patio de las escuelas produciría los siguientes perjuicio:

—Reducción comprobada del espacio de terreno dedicado en estos momentos al recreo y esparcimiento de los colegiales.

—Eliminación automática de los soportales de las casas colindantes, al no poder ser aprovechados por los niños cuando llueve, y en Castro llueve, y bien.

Y, por último, aislar y encajonar injustamente a todos los vecinos los cuales tendrían que llegar a sus portales a través de un ridículo pasillo de hormigón o ladrillo, cuando resulta que parte del patio que quieren cerrar es propiedad de esos vecinos, que se verían perjudicados muy seriamente con tal medida, la cual, verdaderamente, no soluciona nada.

Hay otras fórmulas para solucionar las cosas, sin que salgan perjudicados la gran mayoría, en este caso niños y vecinos, que resulta que son los que están y usan el pario, aparte de otros muchos, como deportistas, etc., etc. ¿Beneficiados?... no sabemos, esperamos enterarnos. Y si los hay, nos gustaría saber en qué medida y cómo.

CASTRO VERDE

Galería de la música coral castreña

Viejas glorias

Miguel (bajo)

Viene Miguel a esta galería de la música coral castreña por derecho propio, pues durante veinte años fue un destacado miembro de la Coral en su cuerda de barítonos y ya en los años cuarenta fue uno de los componente del Ochote Santa Ana, que tantos laureles conquistó para Castro. En el ochote cantaba de bajo.

De todos modos la principal actividad musical de Miguel Fernández García fue como músico y subdirector de la Banda Municipal, desde 1921 hasta su disolución en 1967. Miguel nació el 29 de diciembre de 1909 en el núm. 56 de la calle Ardigales. Su madre era oriunda de Castro y su padre, Miguel Fernández, había nacido en Alava y era músico de la Banda Municipal y subdirector, al igual que luego fue su hijo del mismo nombre.

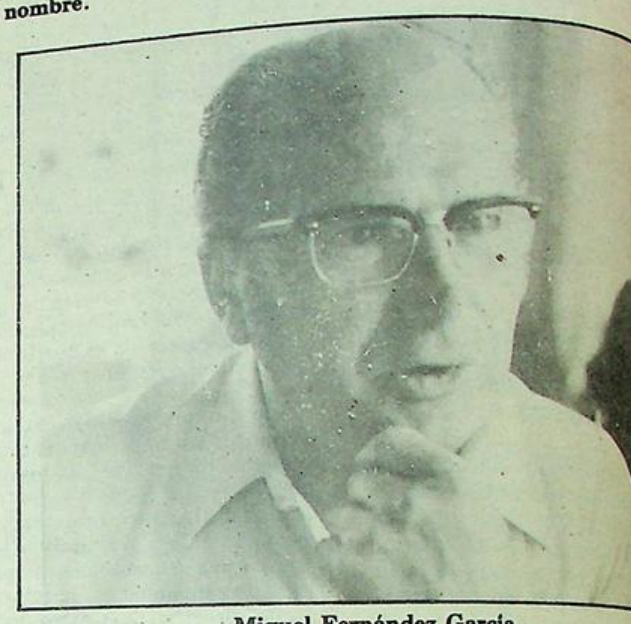

Miguel Fernández García.

Miguel fue a las escuelas públicas hasta los doce años en que comenzó a trabajar en la imprenta de Sertucha, precisamente en la edición de este semanario, con los medios que en aquellos años se disponía. Trabajaba algunos días hasta altas horas y no le agradaba la imprenta, por lo que cambió de oficio y entró en el taller de hojalatería y pintura de Arroyo, luego Arroyo y Liaño, en el Parque. Tenía entonces 15 años y estuvo en ese taller, con la tregua de la guerra civil, hasta los años cincuenta en que instaló su propio taller en la calle de Ardigales, que todavía conserva. Nos dice que como museo.

En su juventud, asistió a la Escuela de Artes y Oficios y su afición a pintar a mano alzada fue estimulada por Villalobos, que le enseñó a pintar al óleo e hizo varios cuadros, algunos regaló y otros conserva todavía. Es también un hábil grabador en miniaturas de hueso.

Afición a la música

Si su modus vivendi se lo proporcionó su oficio de pintura y hojalatería, su gran afición ha sido la música que comenzó a estudiar cuando sólo tenía 10 años, con Lucio Lázaro. En 1921 con 12 años, ya firmó su primera nómina como músico de la Banda Municipal. Aprendió a tocar el clarinete y el requinto.

Después de Lucio Lázaro, estuvieron D. Joaquín García y luego D. Joaquín Altuna como directores de la Banda Municipal. Al retirarse Altuna, vino García Basoco, del que Miguel tiene un gran concepto, tanto como para considerarle uno de los mejores músicos que hay en España, al que le une gran amistad y mediante la gestión de ambos, se ha logrado que cobren pensión, desde hace unos tres años, los músicos o las viudas de los componentes de la extinta banda municipal castreña, considerando los atrasos desde que se acabó esta importante faceta cultural castreña.

Tenía 17 años cuando empezó a cantar en la Coral, bajo la dirección de Arturo Dúo. Poco después fueron a un concurso en Avilés, donde ganaron el primer premio y fueron recibidos en San Francisco por todo el pueblo de Castro. Años después, ya con Morondo en la dirección de la Coral, ganaron otro concurso en Oviedo y al respecto tuvieron dificultades en Torrelavega, cuya Coral había quedado en segundo lugar.

El cuarteto

Además de cantar en la Coral y tocar en la Banda Municipal, tenían un cuarteto que todos los domingos actuaba por la mediodía en La Coral y en el Círculo Católico. En ese cuarteto recuerda a Luis Villanueva, violonchelo: Juan Pérez «Juanón», violín: Santisteban, violín y Miguel, el contrabajo.

A veces les acompañaba al piano Ernesto Dúo y cuando «Juanón» que era ferroviario, fue destinado a Murcia en 1934, tocaba una enfermera del hospital.

Ya después de la guerra, perteneció a la orquesta Blanco y Negro, cuando tocaban en el Royal y en la Marina y al mismo tiempo, tanto Miguel como Erquicia y Escalante, otros músicos y coralistas castreños, formaban en el Ochote Santa Ana. Hay que tener mucha afición para, además del trabajo cotidiano, ensayar en orquesta, banda y grupo coral; pero por ello se habían formado en aquellos años la mayor altura en la cultural musical castreña, por afición y sacrificio con unos 200 coralistas, buenas individualidades, más de 30 músicos y grandes directores.

En una oportunidad en que la Banda y el Ochote dieron un concierto en el Teatro de la Villa, al salir le preguntó su padre: ¿Miguel, tú cantabas con esos? ¿Es posible? Cantan muy bien. Miguel llevaba unos siete años cantando en el ochote y, como suele decirse su progenitor no sabía lo que tenía en casa. Miguel manifiesta que no era una gran cosa como cantante, pero sí tenía una gran facilidad de acoplamiento y charlamos sobre las anécdotas vividas con el ochote y tantos gratos recuerdos de su actividad musical, como cuando en el domingo anual que les daban «fiesta» y viajaron a Santillana, vestidos con uniforme de verano y dando pasacalles, algunos comentaban «Deben ser la banda de algún barco americano que está en Santander». Por eso se cantaba aquello de «Los chicos de la banda, jolín, que guapos van...».

Castro, sin banda

Miguel tiene un hijo a quien le gusta la música clásica: pero no tiene la afición del padre a practicarla. Su esposa, María Teresa Bernedo, sufre parálisis en una pierna y un brazo y está es la mayor preocupación de Miguel, cuidar y atender a su esposa, que ya no puede acompañarle en sus paseos y mientras solo o con algún amigo, camina por el rompeolas o por el paseo de la playa, medita o comenta sobre su gran afición, la música.

Le duele que un pueblo como Castro no tenga banda municipal. Cree que todas las dificultades podrán vencerse con un poco de interés pero sería imprescindible contar con un monitor profesional, que se dedicara tiempo y esfuerzo a preparar una quincena de chicos y con los que tocaron quedan de los antiguos, se podría disponer en dos o tres años con una aceptable banda de música municipal. Insiste en lo del profesional y en un local apropiado para los ensayos y hoy en Castro disponemos del Colegio Barquín con amplias dependencias. La Banda Municipal de Castro data de 1840 y duró casi 130 años.

A ver si los castreños somos capaces de recuperar esa banda municipal y crear elementos como estos veteranos de la música castreña de la que Miguel es uno de sus mejores exponentes.

Luciano PRADA

LA Ilustración DE CASTRO

Director: JULIO POO SAN ROMAN. Editor: «LA ILUSTRACION DE CASTRO, S. A.». Año LXXXIII

N.º 4.340 - 25 de abril de 1982 - Precio 35 pesetas

Castro continuará siendo pieza indispensable en el desenvolvimiento de Cantabria

"La Diputación Regional asume todos los compromisos con Castro"

Santander, la Montaña o Cantabria, que tanto monta, ha estrenado autonomía. A partir de ahora, la provincia de Santander se denomina región, y por tanto, la Diputación Provincial es tambien Diputación Regional de Cantabria.

Hace unos meses, concretamente a mediados de diciembre, el entonces presidente de la Diputación Provincial de Santander, en el curso de una serie de visitas que realizó a la provincia, se llegó también a la zona castreña. El señor Rodríguez trató bis a bis con nuestro alcalde, don Manuel Gutiérrez Elorza, de una serie de temas que éste planteó al presidente de la Diputación en torno a la problemática general existente en aquellos momentos.

Bien, ahora pues, con esta naciente autonomía estrenada, y puesto que se trata de la misma persona quien ostenta idéntico cargo, nos ha parecido oportuno conversar con él acerca de cómo ve la situación expuesta entonces y la realidad actual, habida cuenta que los planes a desarrollar en Castro y nuestra zona, con la creación del ente autonómico, se han podido ver trastocados en alguno de los puntos tratados entonces, durante la visita de diciembre.

A este respecto, el presidente de la Diputación Regional nos ha dicho que la Diputación, lo que va a hacer, puesto que aún no ha tenido ninguna primera reunión, es replantearse de nuevo su actuación, ya que hay que tener en cuenta que las competencias cambiarán bastante, y a nivel del Consejo de consejeros (valga la redundancia) las actuaciones dentro de cada campo de actuación atenderán con idéntico cariño y entusiasmo a Castro como a todos los demás Ayuntamientos de la región. Es decir, subrayó, que Castro no será marginado en modo alguno, como en anteriores ocasiones tampoco lo ha estado.



El presidente de la Diputación, con el alcalde de Castro, durante la visita del primero a nuestra ciudad y su zona, el pasado diciembre.

Entrevista con el presidente de la Diputación Regional de Cantabria, con enumeración de los temas pendientes de realización en nuestra zona

Los pueblos del Municipio

En torno a su mesa de despacho vamos examinando así. ahora, cuánto en diciembre trató mano a mano con nuestro alcalde, don Manuel Gutiérrez Elorza. Y por este mismo orden reflejamos la actuación desde entonces.

Respecto a Oriñón, la Diputación está a la espera de la contestación en lo que atañe a la respuesta de los veraneantes para si colaboran o no para instalar la depuradora de aguas tan necesaria en el pueblo. En el momento en que se tenga conciencia clara de esta aportación pueblo-veraneantes, la Diputación actuará con la máxima rapidez para solventar el problema de las aguas potables, tan necesarias en una zona tan interesante como es ésta, bajo el aspecto turístico y veraniego.

Otro tema, el de Guriezo: Ya ha realizado la Diputación la carretera de acceso al alto de Calzadilla, para instalar en él un poste repetidor de televisión. Esta carretera se ha hecho a base de maquinaria provincial, de modo que aunque la inversión en pesetas no la podemos ofrecer precisamente por eso, fácil es adivinar que si se hubiese realizado por contrata ascendería a varios millones. También colabora la Diputación en la construcción del puente de Lendagua, y en solucionar el viejo pleito de los linderos con Vizcaya.

En Sámano continúa el compromiso de la Diputación de aportar diez millones de los quince millones que importa el plan de saneamiento, con objeto de depurar las aguas residuales. Esta acción está incluida en el Plan de 1982. En cuanto a Otañes, Santullán, Islares y Cerdigo, también la Diputación aportó, como se comprometió entonces, a sufragar en parte correspondiente los estudiso y proyectos para captaciones de agua, reparación de centros escolares, alumbrado público, etc.

En Castro Urdiales

No mucho más nos dijo el presidente de la Diputación Regional respecto a Castro Urdiales, ya que remachó una y otra vez que asumía todos los compromisos contraídos en aquella visita de diciembre a que hacemos referencia.

Entre aquellos compromisos, recordemos que figura una ayuda para terminar el polideportivo, importante empresa de marcado carácter deportivo y social que lleva a cabo nuestro Ayuntamiento, en beneficio directo de todo el pueblo.

Concretándose al poste repetidor de televisión en el monte Cueto, la Diputación corre con los gastos de construcción de la torre de reemisión, gracias a la cual los castreños podremos contemplar perfectamente tanto la primera cadena como la segunda, con los informativos regionales correspondientes. Con la acción del Ayuntamiento castreño, que cede los terrenos, construye los accesos y la caseta para albergar los equipos técnicos, todo estará listo para junio, es decir, para los Mundiales de Fútbol.

Finalmente, respecto al siempre candente tema del agua, una vez conseguido el acuerdo con Mioño, gracias al cual este pueblo da paso al necesario caudal para Castro, se está procediendo a ejecutar la sexta fase del abastecimiento, con objeto de que para este verano ya no existan las temidas restricciones, además de adquirir de nuevo la Diputación nuevos aparatos para el depósito de aguas, en sustitución de los deteriorados y robados este invierno.

Y ante una última pregunta nuestra en torno a la posible actuación de la Diputación Regional sobre las vías de Comunicación provinciales, en concreto la posibilidad de realizar la autopista Bilbao-Castro, así como la zona de circunvalación a nuestra ciudad, el presidente respondió que ése sigue siendo tema nacional, no regional, pero que no es óbice ni obstáculo para que se insista ahora, de nuevo, y con toda energía, sobre la conveniencia de llevar a la práctica esta obra tan necesaria y urgente.

Aquí queda, pues, plasmada en síntesis, nuestra conversación con el presidente de la Diputación Regional de Cantabria. Esperamos que para dentro de un año, para las próximas elecciones, podamos confirmar lo antedicho.

Declaraciones

En los últimos días hemos leído en la prensa local y regional declaraciones de los líderes de UCD, PSOE y PCE, San Cristóbal, Gómez de la Garma y García, respectivamente, sobre temas de la política local. Todas son coincidentes, están de acuerdo en que el pueblo siempre acierta cuando vota, pero también están de acuerdo en que cuando el pueblo votó a UEI no acertó. Están de acuerdo en que si el pueblo les hubiese votado a ellos, las cosas para el pueblo hubieran ido mucho mejor, puesto que ellos están capacitados para hacer las cosas mucho mejor de lo que las han hecho los de UEI.

Están anhelando que lleguen las próximas elecciones, porque están seguros de que el pueblo en esta ocasión no se va a confundir y les va a votar a ellos, con lo cual quedarán prácticamente resueltos todos los problemas que el pueblo tiene planteados.

Decía San Cristóbal que esta vez el pueblo se lo va a pensar mucho antes de votar ¡y tanto como que se lo va a pensar, a la vista de la actuación de UCD después de las pasadas elecciones! Porque los que votaron UCD, votaron pensando en algo que UCD no les ha dado en absoluto y menos mal que en Castro, a nivel local, acertamos y esperamos que ahora a nivel nacional, el pueblo español, que a la hora de votar, según ellos, no se confunde nunca, que también acierte.

En cuanto a Gómez de la Garma y García, que durante estos últimos años, después de las elecciones municipales, han venido apoyando y participando en la «esquizofrénica» (decía hace poco la «Hoja del Lunes» de Santander), actitud del grupo ICU, parece ser que han reflexionado tratando de desembazarse de sus ahora incómodos compañeros, para lo que también han sacado a la luz una nueva revista local.

Nombramiento

Se ha formado el gobierno de la Comunidad autónoma Cántabra. Entre sus miembros y como consejero de Obras Públicas vemos el nombre de Tomás Fernández Fernández. Este señor, aunque asturiano, está vinculado a Castro, porque desde hace seis años

(Pasa a la página 2)

INDICE LOCAL

Farmacias de guardia

Domingo, 25: Arce.
Semana del 26 al 30: Santisteban.
Sábado (fiesta). 1: Roviralta.

Necrológicas

Celestina Real Quintana

La viuda de José Quintana falleció el día 17 de abril a los 78 años de edad. en nuestra ciudad. dejando un gran pesar entre el vecindario por las simpatías que contaba.

A los actos piadosos por su alma. que tuvieron lugar en Santa María y a la posterior conducción del cadáver al cementerio de Ballena acudieron numerosos migos. a los que en su dolor. nos unismos los de este semanario.

HORARIO DE MISAS

DIARIO

8,30: Colegio Corazón de María.
8 tarde: Iglesia Sagrado Corazón.
8 tarde: Colegio Corazón de María.

VISPERAS DE FIESTA

8 tarde: Iglesia del Sagrado Corazón.
8 tarde: Colegio Corazón de María.

DOMINGOS Y FESTIVOS
MAÑANA

9: Convento MM. Clarisas.
9: Colegio Corazón de María.
9,30: Iglesia Sagrado Corazón.
11: Parroquia Santa María. (NIÑOS).
11: Colegio Corazón de María.
11,30: Capilla Santo Hospital
12: Iglesia Sagrado Corazón.

TARDE

1: Capilla Brazomar.
1: Colegio Corazón de Marís.
6,30: Iglesia Sagrado Corazón.
7: Colegio Corazón de María.

LA ILUSTRACION DE CASTRO

(Depósito Legal: SA. 25-1977)
Redacción y Administración:
Travesia de la República Argentina
Apartado 66
CASTRO-URDIALES

Precios de suscripicón:
Trimestre: 450 pesetas.
Un años: 1.800 pesetas.
Extranjero: 2.100 pesetas año.

(PAGO ADELANTADO.)

Imprime: EDITORIAL CANTABRIA, S.A.

EL TIEMPO EN CASTRO URDIALES

Mes de abril de 1982

Fecha — Día	TEMPERATURA Máx.	TEMPERATURA Mín.	VIENTO Direc.	VIENTO Fuerza	ESTADO DEL MAR	ESTADO DEL CIELO	LLUVIA m.2
10, Sábado.	14	12	NE	Floio	Lisa	Cubierto	0
11, Domingo.	16	10	NE	Floio	ídem.	ídem.	0
12, Lunes.	15	10	NE	Floio	ídem.	ídem.	0
13, Martes.	13	10	NE	Moderado	Mareiadilla	ídem.	0
14, Miércoles.	14	11	NE	Moderado	ídem.	ídem.	0
15, Jueves.	18	8	NE	Floio	Lisa	Nuboso	0
16, Viernes.	18	6	NE	Moderado	ídem.	Cubierto	0

Concierto del ochote "Los Templarios"

El próximo viernes. día 30 del corriente mes de abril. va a tener lugar en la iglesia parroquial de Santa María un concierto extraordinario que correrá a cargo del «Ochote los Templarios», de nuestra ciudad.

Este conjunto. formado por jóvenes aficionados castreños, ya ha saboreado las mieles del triunfo en ocasiones anteriores dentro y fuera de Castro. puesto que forman una agrupación francamente extraordinaria con una técnica depuradísima y una conjunción envidiable.

El programa que van a desgranar en el citado concierto estará basado en obras de los matestros L. V. Beethoven. T. L. Victoria, un anónimo medieval del siglo XVII sacado del cancionero de Medinaceli. J. Altuna. P. Sorozábal. J. Guridi. L. Aramburu, P. Medina, E. Morera. L. Lázaro. entre otros.

El concierto se celebrará a las nueve de la noche bajo la dirección de Jesús Manuel Piedra y la eentrada será gratuita.

Dando las gracias

Los familiares de Raúl Nates Miranda. agradecen profundamente las muestras de condolencia recibidas y la asistencia a los actos que con motivo de su fallecimiento. tuvieron lugar Igualmente. agradecen a todos aquellos que han tenido para él un recuerdo y una plegaria. A partir del día 27 de abril y hasta el 26 de mayo. la misa que habitualmente se celebra en la iglesia del Sagrado Corazón. a las 12 del día. será aplicada por su salvación eterna (Misas Gregorianas). Los domingos. la misa se dirá en el Santo Hospital a las 11.30.

Confirmaciones en Castro

Hoy. domingo. 25 de abril. el señor obispo impartirá la confirmación a aquellas personas que han venido preparándose para recibir este sacramento. La ceremonia será en la iglesia de Santa María. a las 12 del mediodía.



TELEFONO: 861930

PROGRAMACION
TEATRO ARGENTA Castro Urdiales

Sábado. día 24: «Canto a la cigarra».
Domingo. 25: «La conquista de la tierra».
Lunes. 26: «La conquista de la tierra».
Miércoles. 28: «Deseada».
Jueves. 29: «Cabo blanco».
Sábado. 1 de mayo: «Deportadas de la SS.».
Domingo. 2: «Espartaco».
Nota: Todos los domingos y días de fiesta, a las 4,30 película especial para niños.

Oración al Espíritu Santo

Espíritu Santo: Tú que me aclaras todo. que iluminas todos los caminos para que yo alcance mi ideal. Tú que me das el don divino de perdonar y olvidar el mal que me hacen y que en todos los instantes de mi vida estás conmigo. yo quiero en este corto diálogo agradecerte por todo y confirmar una vez más que nunca más quiero separarme de Ti por mayor que sea la ilusión material. Deseo estar contigo y todos mis seres queridos en la gracia perpetua. Gracias por tu misericordia para conmigo y los míos.

Rezar tres días seguidos con confianza.

Gracias al Espíritu Santo por la gracia obtenida.

R. P.

Nombramiento

(Viene de 1.ª Pág.)

es ingeniero de la Cantera de Santullán. Tiene 33 años de edad y, por tanto, toda su experiencia está basada en la que ha podido adquirir en la citada cantera.

Nuestra enhorabuena por el nombramiento.

Como el gobierno vasco parece ser que traerá la autopista hasta el límite provincial, en un plazo de tiempo muy breve y dado que ICU aún no ha conseguido su empeño de traer el ferrocarril de Somorrostro hasta Castro, confiamos en que este flamante consejero del gobierno cántabro, que figuró en la lista de concejales por UCD para nuestro Ayuntamiento, ponga un particular empeño en obtener que esa autopista llegue, por lo menos, hasta Castro, no sólo en nuestro beneficio, sino en el de toda la región cántabra.

J. E.

Movimiento demográfico

NACIMIENTOS: Jaime Ferriol y Peña: hijo de Jaime y de Araceli: Serafín Muguruza y Amor. de Eugenio y de Luisa María. Angel Díaz y Ruiz. de Severino y de María Angeles: Isabel González y Sisniega. de Francisco y de Isabel.
Rebeca González Pacheco. hija de Juan Carlos y de María Jesús: Ricardo Iturbe Llorente. hijo de Sebastián y de María Isabel.

DEFUNCIONES: Doña María Jesús Badiola Rodríguez. de 55 años de edad.

MATRIMONIOS: Francisco Javier Llano Llaguno con Francisca Julia Echevarría Icaza y Silvia Diego Anzolone con Ana Elena Acebal Erquicia.

«GURSA»
ESMALTERIA
GURIEZO
Obsequiar «GURSA» es obsequiar calidad

PEREGRINACION AL SANTUARIO DE TORRECIUDAD (Barbastro)

El próximo día 15 de mayo saldrá un autobús desde esta ciudad para Torreciudad. con el fin de asistir a varios actos organizados en aquella Basílica.

El regreso será el siguiente día.

Precio por persona: TRES MIL PESETAS (incluído cena y aloiamiento).

Inscripciones en Viajes Ecuador.

Ante la visita del Papa a España

Exhortación del Episcopado

La Conferencia Episcopal Española ha hecho pública una larga exhortación colectiva ante la visita del Papa a España, en la que la califican de «acontecimiento de singular importancia para nosotros». Tiene una extensión total de seis folios y medio.

Tras calificar el Papa como «pastor de todos los fieles para procurar el bien común de la Iglesia universal y de cada Iglesia», la exhortación dice que «Juan Pablo II, siguiendo los pasos de los últimos Papas, ha conectado con este espíritu itinerante y misionero de Pedro, descubriendo la importancia excepcional que tiene para la Iglesia de nuestro tiempo al salir al encuentro de los diversos pueblos».

Personalidad de Juan Pablo II

Como aspectos de Juan Pablo II que son menos conocidos, la exhortación cita los siguientes: fortaleza y dinamismo, vitalidad de espíritu, irradia una gran fe y sigue a su Señor sin titubeos, solidez humana e intelectual, profundidad espiritual, total entrega, despierta, esclarece y vigoriza la esperanza.

Además, la exhortación cita, entre otras, las siguientes constantes de su testimonio:

—Ayuda a tomar conciencia de la situación y a llamar por su nombre a las cosas. La crisis de nuestro tiempo, en la sociedad y en la Iglesia, no se puede abordar sin el valor para enfrentarse con la verdad y proclamarla abiertamente.

—Insiste en la grave e ineludible responsabilidad de aceptar y aplicar el Concilio Vaticano II de conformidad con su auténtico contenido.

—Subraya que la unidad en la Iglesia debe ser un signo claramente discernible en el mensaje del Evangelio. Sin unidad completa en el tesoro de la fe, tal como es proclamado por la enseñanza oficial de la Iglesia, es imposible la evangelización, para la que es también indispensable el testimonio de la unidad del amor.

—Enseñanza que el amor verdadero busca la paz y la reconciliación; la paz y la confianza son absolutamente necesarias para que una nación pueda dedicarse enteramente a procurar soluciones a los grandes problemas que atenazan al individuo y a la sociedad. La paz es el resultado de muchas actitudes y realidades convergentes.

—Junto a su preocupación por confirmar en la fe a la Iglesia visitada desea siempre entrar en contacto con quienes no comparten la fe católica, manifestando una profunda simpatía por todo lo que hace el hombre más planamente humano. Es un defensor incansable de todos los valores que constituyen la razón de ser de la humanidad, entre los que sobresalen, tan destacadamente, la justicia, el valor subjetivo del trabajo, el respeto y la comprensión, la dignidad de la persona humana, la atención a los débiles, la libertad y el derecho a la vida; es decir, la proclamación de los derechos humanos en todas sus manifestaciones, pero del hombre redimido por Cristo. Por eso, su mensaje y su presencia es un servicio no sólo a los creyentes, sino también a todos los hombres de buena voluntad.

Lo que necesitamos

Finalmente, el Episcopado español califica la visita de «momento de gracia y de nuevo impulso», y afirma que «hemos de reconocer que individual y colectivamente necesitamos:

—Iluminación y fortaleza en nuestra fe, es decir, clarificación en sus contenidos fundamentales, coherencia en la vida y firmeza en su confesión.

—Animación en nuestra esperanza: superación de desalientos y rutinas, fuertes estímulos individuales y comunitarios, razones para que puedan esperar las nuevas generaciones —¡que los jóvenes encuentren a Cristo en la Iglesia!— y alegría y entusiasmo en todos para dar razón a nuestra esperanza.

—Creer en la comunión de la caridad, en el respeto y comprensión en la nueva situación de una convivencia en el pluralismo, en el sentido de pertenencia y fidelidad a la Iglesia, con un mayor grado de participación intraclesial en todos sus miembros y aumento de comunidades que sean verdadero testimonio de fraternidad entre los hombres.

—Construir entre todos una Iglesia más evangélica, en servicio a todos los hombres y en actitud misionera, lo cual supone familias unidas y hogares apostólicos, impulso misionero en las comunidades y parroquias, aumento de vocaciones sacerdotales y religiosas, compromiso apostólico de los seglares y presencia activa de los cristianos en la vida pública, que trabajen por la paz y la reconciliación frente a la violencia y la división; que se comprometan en el servicio a los pobres, en la lucha por la justicia, en vivir y proclamar constante y libremente la verdad y las exigencias del Reino de Dios.

TIEMPO PASADO

"LA ILUSTRACION" en los años 40

24 de abril de 1949

Pasadas las fiestas de la Semana Santa, bueno será que nos hagamos esta pregunta: ¿La Semana Santa de Castro Urdiales es digna de nuestro pueblo?

Dejamos a un lado la parte propiamente litúrgica, la que tiene lugar dentro del templo, y nos referimos solamente a las procesiones de fuera de la Iglesia. Y de ellas preguntamos si sus «pasos» su organización y su itinerario corresponden a la categoría religiosa, artística y económica de nuestra ciudad. Sus «pasos» son pocos y en su mayor parte de escaso valor artístico, aún algunos de los últimos adquiridos. Su organización pudiera y debiera ser mejorada con la introducción de elementos de que ya se hace uso en otras poblaciones. Su itinerario por calles estrechas y tortuosas es poco adecuado para el amplio y espectacular despliegue de la procesión. El espíritu necesita una visión de conjunto, que le ofrezca toda la grandiosidad y belleza del cuadro, para sentirse poseído de honda emoción religiosa y artística.

Por esto que decimos bien se echa de ver que no hablamos solamente del vano y pasajero lucimiento de las procesiones, sino de algo más importante, de la huella de religiosidad y de arte que deben imprimir por tiempo duradero en los espíritus.

En el Reglamento de la recién formada Cofradía de Nuestra Señora de la Asunción, Patrona de Castro Urdiales, se han querido recoger todas las principales manifestaciones de religiosidad de nuestro pueblo: la devoción de la Asunción, de San José y las solemnidades de la Semana Santa. No todos aprueban la idea. Más bien que juntar en uno cosas, si no muy dispares, demasiadas en número, preferirían que de las fiestas de Semana Santa cuidase una Junta exclusivamente a ello dedicada. Y no le faltaría ocupación: adquisición de nuevos «pasos», organización y esplendor de las funciones y procesiones...

La Semana Santa de Castro Urdiales podría ser ejemplo de religiosidad y gusto artístico, con los arrestos de que Castro siempre hizo gala en estas empresas, con la magnífica iglesia y el soberbio escenario natural de que disponemos... ¿Por qué no poner manos a la obra? Y ha de ser enseguida, que el tiempo vuela.

Más aún: sin pretender emular, ni mucho menos, las famosas representaciones escénicas de la Pasión del extranjero y de España, ¿no podría hacer modestamente en Castro algo parecido? Hay el escenario de que hablamos, hay solera artística (en lo musical), no hay que dudar, hay intrepidez. Haya organización y constancia y el tiempo sazonará el fruto. Miles de personas de todas las categorías sociales acuden a presenciar estas representaciones en los lugares de España en que tradicionalmente se celebran. Donde no la hay, la tradición se va haciendo. Empezar con alguna escena de la Pasión, no sería muy difícil y costoso. Más vaya para terminar una advertencia importantísima en estas cosas de tanto respeto y de tan alto significado es donde lo ridículo está más cerca de lo sublime. Hay que hacerlas bien, muy bien, o vale más no hacerlas».

Acto cultural

Queremos señalar hoy en una breve reseña, un hecho que nos ha gustado de verdad.

El domingo último se ha dado en el Círculo Católico una conferencia ante nutrido y selecto auditorio, por el culto farmacéutico castreño, don Daniel Santisteban Gabancho, quien desarrolló de modo magnífico un tema científico-moral, sobre la aplicación de ciertas drogas —especialmente el penthotal— en los procesos judiciales.

No es solamente la conferencia lo que nos ha gustado, sino lo que supone el que, al fin haya aparecido un grupo de jóvenes que, según nuestras noticias, desea establecer algo así como un Ateneo local, sin grandes pretensiones, naturalmente, pero, con la intención de cubrir un hueco que se advierte desde siempre en la vida castreña.

PISCIS



Guriezo

Campaña teatral en el Colegio Nacional de EGB

Se está efectuando en el Colegio Nacional «Virgen de las Nieves», ubicado en la localidad de La Magdalena, la primera campaña teatral a nivel docente, al objeto de potenciar la mentalidad infantil y poner en escena para fin de curso diversas obras interpretadas por los mismos alumnos.

Así las cosas, los ensayos se llevan en la actualidad a buen ritmo, y entre otras, hagamos mención del pasaje interpretado por los niños del quinto curso titulado: «Las armas de la ciudad de Bagatela», y cuyo prólogo correrá a cargo de la niña Julia Marcos Vidal.

Para los distintos actos están invitados entidades corporaciones y vecindario en general.

Lógicamente, el teatro es una actividad más que complementa la educación integral del alumno. Al margen de la dirección escénica, el niño hecho intérprete siemre pone su nota peculiar en la actualización del personal asignado.

Como el lector podrá comprender, la organización de esta campaña corre a cargo del profesorado, que alternando el intensísimo programa de actividades incluye en el mismo la participación de los escolares en el difícil arte del diálogo y la interpretación. La tarea no es fácil pero con voluntad y afán de trabajo, estamos seguros de que llevarán a buen puerto las metas propuestas como colofón a la planificación global del todo un curso.



Sobre estas líneas, el colegio nacional de Guriezo, donde se está efectuando la campaña teatral a nivel docente.

Brillante celebración de la Semana Santa

Como la mayoría de las ciudades y pueblos de España, todo el municipio conmemoró con brillantez y solemnidad los emotivos actos de la Semana Santa.

En estas entrañables fechas, viene a mi mente los inigualables monumentos de la Semana de Pasión de mi Zamora natal. De este modo pasan por mi memoria el recorrido del Cristo de San Frantis, por el puente de piedra, sobre el Duero, el juramento del Silencio en el atrio de la rraes-Catedral Románica el Miércoles Santo al Santo Cristo de Los Injurias.

La procesión de la «Vera Cruz», el Jueves Santo, con sus grupos escultóricos, como «La Oración del Huerto», «El Beso de Judas», o «La Sentencia».

También hay que recordar la singular y tradicional salida de «San Juan» del «Arco de Copas» en la madrugada del Viernes Santo a los acordes de la marcha fúnebre del Thalberg, la reverencia a la Virgen de la Soledad en las tres cruces y los sones destemplados del «Merlín» marcando los fondos del desfile. Y por fin, la procesión magna del Viernes Santo por la tarde con la salida entre otros de dos maravillosos «pasos», «El Longinos» de Ramón Huary y «El Descendido» de Mariano Benlliure, confeccionado cuando el escultor sólo tenía 15 años. Ciertos recuerdos de la S. Santa zamorana, la jornada de júbilo del Domingo de Resurrección en la Plaza Mayor, con el famoso encuentro y posterior descenso por la calle de Balburraz.

Todo, en fin, enumera el fiel reflejo de la Católica España y donde a pesar de las nuevas tendencias, las entrañables jornadas de la Semana de Pasión se celebran con religiosidad y recogimiento.

Urge habilitar zonas polideportivas

La necesidad de habilitar zonas polideportivas de ámbito rural, es una aspiración que todo el municipio deberá hacer realidad a corto plazo. Así las cosas, tanto en la localidad de El Puente, como en los entornos de La Magdalena, Rioseco o Trebusto, junto con los de Nocina y Agüero, se pretende disponer de todo lo necesario en este apartado.

Tal aseveración podría tener su proyección a nivel dicente, dotando a los campos de juego del Colegio Nacional de todo lo necesario para la práctica de los deportes de masas como el fútbol, baloncesto, etc.

No olvidemos que la práctica del deporte en sus múltiples facetas es el complemento más idóneo en la formación integral del educando.

El dominio del cuerpo y del espíritu al servicio de la actividad común, genera unos hábitos disciplinarios tan convenientes siempre en la ejecutoria laboral de la vida diaria.

Por todo lo expuesto hay que enumerar que la proyección del deporte en general en la zona debe ser realidad a todos los niveles.

MARCOS

Siguen las obras en Sámano

La Junta Vecinal de Sámano está llevando a cabo casi todo el perímetro de su territorio una importante obra de apertura y ensanchamiento de caminos y de veredas estando realizando en la actualidad la planificación de un tupida red de vías de comunicación, transformando con materiales sólidos, caminos de los llamados paso de cabras en amplios senderos de fácil circulación y preciosa utilidad. Afortunadamente, esta Junta está permanentemente sometiendo al Valle de Sámano a una serie de obras de modernización que evidencian de forma inexcusable el extraordinario talante progresista que les anima y al que están dedicados con gran entusiasmo.

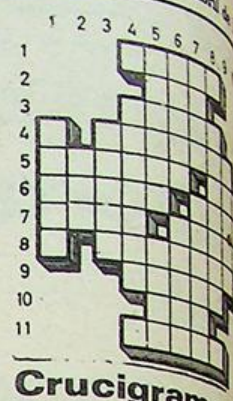

Crucigrama

HORIZONTALES.—1: Establecimiento público de ca que hubo antiguamente gunas ciudades españolas. Catedral.—3: Mes.—4: C o calle empedrada.—5: L los granos en la era. Mam me.—6: Mamífero r Relativas a los huesos.—7 de las partes del mundo. dase, instituvese.—8: Ser tásticos del agua.—9: A ciones de un procedim judicial.— 10: Nivel.—11: ga.

VERTICALES.—1: Extraer.—2: Tratamiento tiguo.—3: Metal muy bl cuyas sales se emplean medicina.—4: Conjunto varias casas contiguas. Ataque. Moneda española. Hortaliza. Notas que al m de un escrito pone su a aclarando textos o lugares figuran en aquél.—7: Barro cocido y barnizado, de que hecho algunos platos, jarra c. Adornóse.—8: Viajes a tados.—9: En plural, medi superficie.—10: Adverbio. Anhelo.

SOLUCION

HORIZONTALES.—1: [illegible]—2: Sao.—3: Marzo.—4: [illegible]da. D.—5: Aventa. —6: Corzo. Oseas.—7: —8: R. Ondinas. Cease.—8: Autos.—Ras.—11:

VERTICALES.—Sacar. Vos.—3: Carlo.—4: T. P.—5: Asalto. Berza. Citas.—7: —8: A. Odiseas. Cloase.—8: Aras.—10: Más.—11:

ES IMPORTANTE DETECTAR AL MINIMO EL DEFECTO VISUAL

Optica «CUAIRAN»: Revisiones escolares con personal y maquinaria especializada.

OPTICA «CUAIRAN», de Baracaldo, en colaboración con el ilustre Ayuntamiento de Castro Urdiales, está realizando estos días una revisión a todos los escolares en sus respectivos colegios.

Los padres recibirán una comunicación en la que se detalla el estado visual de sus hijos, tanto si su visión es normal como si se aprecia algún defecto que debe ser tratado y corregido.

CUAIRAN OPTICA

Portu, 1. — Teléfono: (94) 4372939
Juan Sebastián Elcano, 15
BARACALDO.

OPTICOS OPTOMETRISTAS
CONTACTOLOGOS

SASTRERIA
CHALO
Le ofrece amplio surtido en artículos propios de temporada
CAMISERIA PANTALONES
CAZADORAS JERSEYS, etc.
Calle Javier Echevarría, 11.
Teléfono 860516.

MIGUEL IRIARTE
MARMOLERIA
Los Huertos, s/n. Teléf. 860793
CASTRO-URDIALES.
Trabajos de piedra y mármol, fachadas, portales, escaleras, panteones, criptas, lápidas, fregaderas y fogones.

Pegaso
EL CAMION ESPAÑOL



Concesionario:
José Vidal de la P
TALLE
VENTAS:
Paseo de Pereda, 35 - C
de Parayas,
Teléfono: 212150
Teléfono:
MALA

Pueblos de Castro

Santullán (2)

Por la cuesta del Hoyornal

Habíamos llegado a Quitapesares, antigua residencia del virrey de Cataluña a mediados del siglo XVII, don Juan de Garay y Otañes, pero no vamos a entrar, todavía, en el casco urbano de Santullán, sino que tomamos la pista de Buscanillo que nace al pie de la casa fuerte y dejando atrás las instalaciones de Dolomitas del Norte, con su peremne penacho de humo blanco y las grandes pilas de material calizo, emprendemos la subida en fuerte repecho por las estribaciones de la peña, en la cuesta llamada del Hoyornal.

Quinientos metros más arriba, un rellano, con grandes montones de material de desecho de Dolomitas, varias casas otrora gabitadas, son hoy caserones con restos de muebles en su interior, por la izquierda el Hoyo del Cura, uno de tantos sumideros que existen en toda la Peña de Santullán, que en su interior debe ser algo así como un queso de gruyere. Allí, las escasas aguas del manantial de la Esprilla, donde todavía van a tomar agua algunos vecinos y sus contornos con acacias, plátanos, higueras y cerezos, todos son los brotes recientes y como los brezos, argomas y majuelos alcanzando la plenitud de la primavera.

La pista, recientemente ampliada y acondicionada con canales para las aguas, el principal elemento destructor de los caminos y nos vamos encontrando algunos automóviles de excursionistas mientras la carretera asciende por la cuesta del Castaño Monchino, castaño que ya no existe y sí muchos eucaliptos entre el Hoyornal y Lugarejo. Se llega a Hoyo los Fresnos con abundantes sumideros y el lugar se conoce también por La Mina, porque en un tiempo se hicieron prospecciones mineras. Una verde pradera entre eucaliptales tiene en su centro un gran roble que nace en uno de los sumideros. En estos embudos se esconde entre las rocas de la peña el agua que procede de la zona conocida por Juncal de Santullán, y que recibe el líquido elemento de los manantiales de Saldefuentes, situado más arriba junto a los bajos de Pico Cantera.

La pista amarillenta entre el verdor del bosque y matorrales, arriba bruscamente a una llanada, es el alto del Crucero. Desde allí el panorama se amplía, el semicírculo que forma la peña de Sancho López o Santullán, por su parte suroeste, hace en su fondo dos concavidades la Bortosa que conoceremos en otra ocasión y el gran sumidero de Bicruedrago, que tenemos a nuestros pies. Antes se conocía por el Rebollar de Bicruedrago, hoy sólo quedan escasas rebollas y algunas encinas enriscadas entre las rocas que caen sobre el fondo circular de vallecito. Unos terraplenes blancos, rompen el paisaje, es que mediante determinada cantidad, la Junta Vecinal ha autorizado a Dolomitas a verter allí sus residuos. En el corte rocoso y entre encinas y carrascos, asoman las bocas de varias cavernas refugio de ganado lanar y cabrío y con muy abundante abono en su interior, que algunos hortelanos de la comarca suelen recoger en estos tiempos para los semilleros de pimientos y tomates, al fondo de la hoya descienden dos regatos, mejor arroyuelos y así se conoce la zona por Arroyuelos, que se filtran hacia las oquedades subterráneas de la peña.

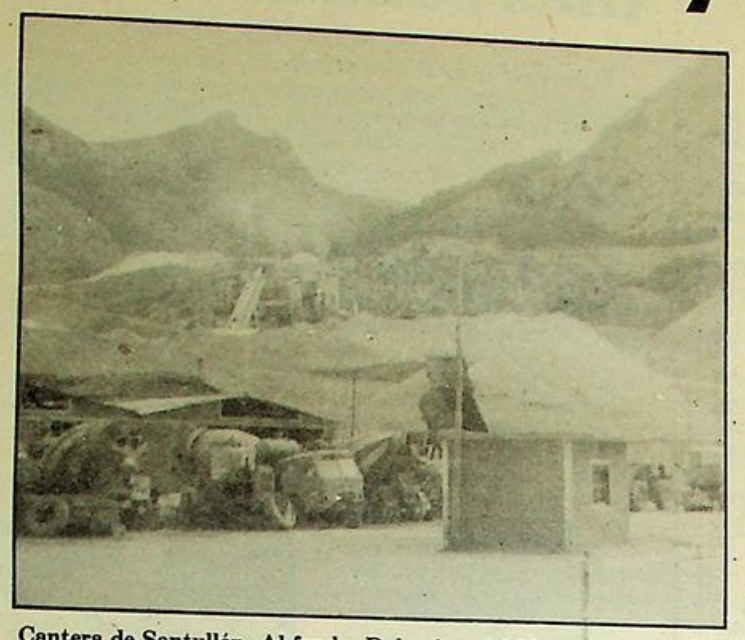

Cantera de Santullán. Al fondo, Dolomitas del Norte, y más arriba, la cuesta del Hoyornal.

En el Crucero parten otras tres pistas, por la derecha hacia el Norte, donde arrojan los de Dolomitas y luego va hacia la casilla de los herederos de Ortiz, bajo las grises cumbres de la Peña. Por el ¿Oeste, desciende el camino hacia la hoya de Bicruedrago antes descrita y asciende después por Salcedillo hacia los Llanos de Barrantojo, para terminar en la vaguada del río Tabernilla.

Nosotros tomamos la del Sur, hacia Ventoso, donde estamos no vemos ninguno de los pueblos ni tampoco la costa, es todo ello un paisaje bravío y nos cuentan que abundan las setas y les llaman los setales «del Nogal de la Liebre», pues así era conocida una señora, viuda y experta en la micología. Se llama Josefa Sobrado, murió hace unos 15 años sin familia y conocía perfectamente todo el sistema de la Peña, allí están los restos de la casilla de Agapito que era su padre.

Comenzamos a ver en lo alto por el reborde del lomo a donde nos ha de llevar la carretera las copas de grandes pinos por la izquierda sale una pista en peor estado que ascendiendo a Peña Corva, al Sureste de donde estamos, lleva a lo que se llama el Encinal o cueva de Pedro Nazábal, va con vistas y en terrenos de Otañes. Frente a nosotros y en la misma dirección, los manantiales de Saldefuentes, desde donde hasta hace unos pocos años bajaba el pequeño caudal que alimentaba las fuentes de Santullán y Lusa.

Todo el terreno que estamos pasando ascendiendo a Campa Segunda, era en otros tiempos un gran encinar, trataron de conservar estos árboles, pero hoy sólo son brezos y zarzas, aún no está repoblado.

Alcanzamos el alto de Encinillas, donde estaba la casa de Ciano, antiguo pastor y entramos de lleno en la repoblación forestal de los años 45/47 cuando era alcalde Alcedo y junto a Soto en Sámano y Camilo Prada en Otañes, emprendieron estas plantaciones solucionando en aquellos tiempos la cuestión de trabajo y siendo hoy fuente de ingresos para estos pueblos castreños. Pinos hasta de cinco metros cúbicos, hermosos ejemplares, apenas tocados por la procesionaria, la plaga que arruina nuestros pinares y que son frecuentes en las sendas, mordiéndose las colas y haciendo largas filas en procesión de ahí su nombre, y que devoran las hojas aciculares de las coníferas.

A pocos metros de la pista, entre los altos pinos las encaladas paredes de una edificación completamente nueva.

Es la casa refugio construída por la Junta Vecinal, aquí descansamos en nuestro ascenso hacia Ventoso.

L.P.



CHISPAS DE PRIMAVERA

Por fin, por fin, en el balcón de nuestro Ayuntamiento aparece una bandera como es debido. Por lo menos, nueva. La verdad es que falta hacía, pues la anterior daba pena verla. Me refiero a la bandera de España, a la nuestra, vamos. Habrá que mirar a ver cómo está la de Castro y la de Cantabria, pues si hay que renovar que se renueve.

★ ★ ★

Diputados socialistas en el Parlamento de Madrid piden aumento de sueldo. Vaya firmas. Resulta que nos acercamos a los dos millones de parados y estos individuos, más sueldo. Pero si es que no puede ser, en cuanto llega a la poltrona se olvidan de Marx, de la rosa y de lo que sea, el caso es «pasta» por donde sea. De echar a llorar.

★ ★ ★

Sigue el ORNI (objeto rodante no identificado) del señor Arias en los aledaños de la iglesia del Sagrado Corazón. A ver cuándo se acaba con esa miseria urbanística. A ver si «Proel» con la cosa de la ecología se acuerda de ese foco de porquería. Seamos consecuentes, ¿sí o no?

★ ★ ★

Ya se están llevando a cabo las obras de acceso al repetidor de UHF. Pasa por la propiedad del señor Moreno, el cual lo único que ha hecho es dar facilidades para los trabajos. A ver si Otañes, Santullán, ven el Mundial como Dios manda.

★ ★ ★

La Confederación Hidrográfica del Norte estudia la posibilidad de hacer unos sondeos para agua en Ontón. También que se acuerden de Islares y Oriñón, que esos sí que están necesitados. Aunque bueno es que empiecen.

★ ★ ★

Ya me canso de decir siempre lo mismo, pero es que es mi obligación. El pueblo está muy sucio, extremadamente sucio. Papeles, desperdicios de frutas y otras delicatesen proliferan por doquier. ¿Qué pasa? A ver si se toma el asunto en serio. Es una pena que las calles de atrás, tan bellas y típicas, estén como están.

MONTAÑES

SERVICIO OFICIAL SEAT
"LOS ARCOS"
José M.ª Pereda, 7 Tel. 860942
CASTRO URDIALES

Antes que te cases...

LA ILUSTRACION DE CASTRO escribe siempre sobre intereses locales; pero por pertenecer a Europa, tiene derecho en alguna ocasión a interesarse de informaciones del Viejo Continente, aunque se empeñen algunos empecinados cernicalos del Mercado Común en afirmar que nuestra nación no forma parte de Europa. Pues a pesar de esta barata opinión de los payasos mal intencionados que pretenden regir los destinos de la verdadera Europa, hoy voy a comentar un suceso insólito que tendrá lugar el mes que viene.

En la Bélgica Flamenca vive un ciudadano llamado Karl David Brickmann, de 56 años de edad. Nuestro amigo Karl tuvo la desgracia en marzo pasado de perder, de muerte natural a su cuarta esposa. Como no conociamos la notica, no publicó este Semanario la nota necrológica, pero ahora aprovechamos la ocasión para enviarle nuestro pésame y para desearle mucha felicidad en el próximo enlace, que se celebrará en el mes de las flores.

Hay un refrán castellano que dice: «Casamiento y mortaja, del Cielo bajan». Nos figuramos el tremendo trabajo que ha tenido que dar al Cielo el señor Brickmann para hacer tantos viajes para bajar mortajas para las cuatro esposas difuntas y casamientos para las cinco veces que el citado amigo contrae matrimonio, con todas las de la ley, por supuesto.

Madrugó para consumar su primer matrimonio, ya que éste tuvo lugar cuando contaba 19 años de edad, durándole la felicidad junto a la primera esposa poco más de un año. Pero la experiencia primera, debió de ser tan agradable que le ha llevado a repetirla por cinco veces, contando la futura del mes que viene.

No ha tenido que recurrir al divorcio para verse libre de sus esposas; ya que ha sido la Naturaleza quien se las ha arrebatado, suponemos que en plena juventud. Y no creo que en el lecho de la muerte prometería a ninguna de sus agonizantes compañeras no volver a repetir la experiencia; pero de todos modos si así lo hizo, creo que quedara dispensado del voto, porque el miedo que parece tener el flamenco belga a la soledad constituye un temor insufrible.

La pintoresca sucesión de muertes de esposas, no creo que tenga comparación con nadie en el curso de la Historia. Y lamento, de veras, no conocer el día exacto de su enlace, para felicitarle y desearle que esta última tentativa, por ahora, le dé mucha suerte y luengos años de unión con la novia de hoy.

Amigo Karl: No creo que llegue este número a tus manos, pero si así fuera, busca a un intérprete que te traduzca el artículo presente, ya que en nombre de todo el pueblo castreño te deseamos que pases muy feliz día de boda, que realices una dichosa luna de miel, y que con plena salud envejezcas junto a tu querido, nueva y bella esposa, ya que aunque no la conozco, estoy seguro que será así de guapa, porque tú eres un veterano en la elección, y no tendrías el mal gusto de haber elegido una fémina no agraciada.

Lorenzo MAZA SUETA

Miguel Allué, director general de las Cajas de Ahorro, en Santand

"Pese a la crisis, se ahorra más cada día"

El director general de las Cajas de Ahorros de España, don Miguel Allué Escudero, estuvo ayer en Santander. A lo largo de toda la jornada, en compañía de altos cargos de nuestra Caja de Ahorros, visitó con todo detenimiento diversas realizaciones que esta entidad ha llevado a cabo en Santander y provincia, de las que —manifestó—, quedo totalmente satisfecho.

Durante una breve conversación que en la tarde de ayer sostuvimos con el señor Allué Escudero, nos indicó que, en efecto, su visita se debía fundamentalmente a este extremo, sobre todo cumplir la promesa de hace tiempo, de visitar la subcentral que la Caja de Ahorros de Santander y Cantabria ha creado en Cazoña, y que aún no conocía, pese a los frecuentes contactos con Santander.

—La realidad es mucho más espléndida de cuanto me habían hablado de esta subcentral, ya que se trata de una instalación tan eficiente como bella.

—Señor Allué, ¿qué perspectivas tiene nuestra Caja de Ahorros frente a la autonomía?

—El tema está realizado de tal suerte que origina menos problemas que los que se habían pensado, ya que existe una normativa dictada por el Gobierno, que tiene su reflejo en todas las regiones. Es decir, que es una norma para todas ellas.

—España atraviesa momentos difíciles en su economía. ¿Cómo está, a su juicio, la economía española en la actualidad?

—Por desgracia, y como todos los españoles conocen, la crisis continúa, y aunque algunos dicen que nos encontramos al final del túnel, creo que hay que afinar aún mucho la vista para poder ver ese final. Estimo que es preciso devolver la confianza al inversor, a eso debemos aspirar, a que se vuelva a invertir para que, de esa forma, renazca de nuevo la vida empresarial.



El señor Aullé, durante la rueda de prensa que celebró en la Caja de Ahorros.

—Bien, existe crisis económica. Y respecto a ella, ¿cómo está el ahorro en España?

—Pese a esa crisis se sigue ahorrando, aunque se estime que se ahorra poco para las necesidades que España tiene, y que se ahorra mucho para el esfuerza que es preciso hacer dentro de esta crisis. De todos modos, 1982 lleva una tasa de crecimiento mucho mayor que el pasado año. Y respecto a la Caja de Ahorros de Santander, bien está decir que marcha especialmente bien, por encima de la media nacional, con una tasa de crecimiento del 5,4 frente a 4,7 que es la media nacional.

—¿Existen factores determinantes acerca de este aumento del ahorro en España?

—Ya lo creo que sí. [illegible] como la cuota de mercado [illegible] Cajas, después del [illegible] avance liberalizador, [illegible] la seguridad y confianza [illegible] nuestro fondo de [illegible] puesto que nuestros depósitos [illegible] permanecen vírgenes. [illegible] fallo se ha apreciado en [illegible] tión administradora de [illegible] fondos, y el pueblo español [illegible] aprecia y se confía en nosotros.

—Los porcentajes [illegible] operatividad, ¿permiten [illegible] Cajas de Ahorros atender [illegible] obras de carácter social?

—Naturalmente que [illegible] dinero no permanece quieto [illegible] nuestras manos, y prueba [illegible] ello es ese magno plan de [illegible] viendas sociales del Gobierno [illegible] que descansa precisamente [illegible] sobre las espaldas de las Cajas [illegible] de Ahorro. Las obras sociales [illegible] puede decirse que están presentes en toda actuación de las Cajas, ya que toda la actuación de las Cajas es social, y aunque disponer de accionistas y obligaciones, la parte de beneficios se destina a estas obras culturales, sociales y benéficas de las que en Santander existen espléndidas realidades [illegible] cierto.

—Finalmente, señor Allué, ¿cuándo se equiparán las Cajas de Ahorros con la Banca española?

—Si se estima esa equiparación en cuanto a servicios desde 1977 ya está lograda puesto que todas las operaciones bancarias también realizan las Cajas de Ahorros, aunque se puede realizar una operación con espíritu distinto, es decir, a como yo lo defino como «espíritu de Cajas», en todo momento Cajas. De todos modos, aún quedan pendientes otras acciones, como las inversiones obligatorias que suponen más que lo que tiene que destinar la Banca.

J. P.

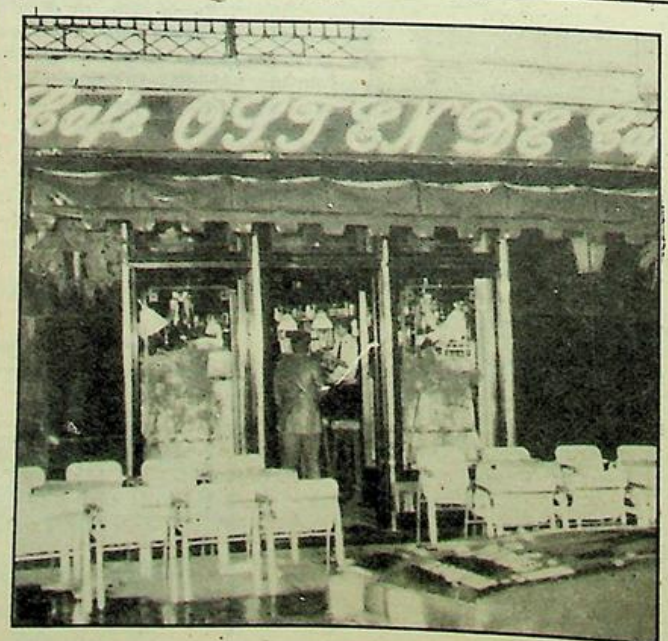

Cafetería

Ostende

Un nuevo estilo (pensado para usted)
ambiente selecto

◆

CASTRO URDIALES - FRENTE AL PARQUE

guró el puente de Lendagua y se desplazó a Agüera, localidad que tiene
blemas de lindes con Vizcaya

presidente de la Diputación Regional sitó el Valle de Guriezo

esidente de la Diputación
al, José Antonio Ro-
z, se desplazó ayer a la zona
riezo para presidir una serie
os y sobre todo para visitar
idad de Agüera, que se en-
a muy cercana a Villaverde
cios y que vive desde hace
na fuerte problemática
da de los enfrentamientos
s lindes, que Vizcaya
de fijar en su beneficio sin
er cuenta el trazado natural
esponde a Cantabria.

esidente comenzó la jor-
scribiendo de manos del al-
del valle de Guriezo —Fer-
Gutiérrez— el simbólico
de mando en el Ayun-
to de dicha localidad.

primer acto propiamente
fue la inauguración del
de Lendagua junto a la
ia de cubiertos de Gursa. La
supuesto un desempleo de
llones de pesetas de los 8 que
ado financiados por la Di-
ión y el resto por la men-
da empresa ya que hace un
roximadamente sufrió dos
aciones una de ellas de con-
ión que significaron gran-
rdidas. Por todo lo cual la
idad de este puente en el
de Rioseco era clara.



El presidente de la Diputación Regional corta la tradicional cinta como acto inaugural del puente de Lendagua. (Foto: M. Bustamante.)

Tras la inauguración se pasó a una recepción en el Ayuntamiento de Guriezo en la que José Antonio Rodríguez entregó diplomas de hijos predilectos de la localidad a varias personas, entre otras al presidente del Consejo de Administración de Magefesa, señor PXicó —lo recogió su hermano— y a una maestra de Guriezo.

La última parte del día era la que más interés representaba ya que al presidente y acompañantes fueron a Agüera, localidad que —como hemos dicho— padece unos problemas graves con la línea de deslinde que pretende Vizcaya y la que viene de Cantabria. En este lugar, Rodríguez departió con los miembros de la Junta Vecinal, quienes, junto con las autoridades municipales de Guriezo, expusieron el estado actual de los enfrentamientos y le acompañaron asimismo a la parte alta del pueblo, Llaguno, desde la que se observan mejor los montes que son el centro de la polémica fronteriza entre ambas regiones.

Después de la visita a Agüera, finalizó la jornada de trabajo presidencial con una comida de hermandad ofrecida por el Ayuntamiento del Real Valle de Guriezo al presidente y que se celebró en Islares (Castro Urdiales).

Damas caritativas visitan el Santo Hospital

Todos los sábados vienen
al Santo Hospital Civil.
damas que mucha fe tienen.
rezando el Rosario aquí.

Ya nos tratan como a hermanos.
en sus muy gratas visitas.
que además de saludarnos.
traen regalos y revistas.

Rezando el Santo Rosario.
admirado me quedé.
pues parecían sus labios.
ventanitas de la fe.

Cuando hablan con enfermos.
lo hacen con tanto cariño.
que hay veces que creemos
que están mimando a un niño.

Las alegrías y las penas.
unas van detrás de otras.
si el Santo Rosario rezas.
parece cambian las cosas.

En que ríe no se acuerda.
de aquellos que están llorando.
y los que lloran esperan
por Dios, el ser consolados.

El mayor de los pecados.
es el ofender a Dios.
que la vida nos ha dado.
y hay que amarle con fervor.

Practica la caridad.
haz todo el bien posible.
tendrás la seguridad.
de eterna gloria invisible.

«Placentero»

Confecciones

PILAR

MODA PARA TODOS

Correría, núm. 13

ANTONIO ASTORGANO

Electrodomésticos

mejor comercio es el que ofrece:
CALIDAD (Las mejores marcas)
PRECIO Los más bajos del mercado)
SERVICIO (Propio y diario).

y facilidades de pago

Especiales para los Mundiales, sin Bancos, ni letras, ni complicaciones. Seis primeros meses sin recargo.

3 años de garantía

Consultenos sin compromiso

Será instalada en el balcón de la Casa Consistorial

Las monjas clarisas confeccionarán la bandera de Castro Urdiales

Las monjas Clarisas de Castro Urdiales confeccionarán la bandera de la ciudad que de ahora en adelante ondeará en el palacio consistorial junto a la enseña nacional y de la región. En la última reunión de la permanente, se acordó, con carácter de urgencia, adquirir la tela apropiada para confeccionar la bandera castreña que será realizada por la comunidad de Clarisas que han demostrado su bien hacer en los encargos que se les hizo en su día de las banderas para las regatas de Ciudad de Castro Urdiales.

El pasado lunes, día 19 de abril, se celebró en el Ayuntamiento de Castro Urdiales sesión ordinaria de la Permanente, en la que se trataron diecinueve temas de entre los cuales entresacamos los más interesantes.

Dentro del apartado de obras y urbanismo se trató la resolución referente a la elevación de la línea eléctrica existente en la parcela del Centro de Formación Profesional, por la cual la Permanente decidió solicitar de la empresa hidroeléctrica Iberduero, la elevación de una torre que dificulta las obras de ampliación de la escuela de Formación profesional puesto que los cables que sustenta no permiten la actuación de la grúa que ha sido instalada para la construcción del nuevo pabellón escolar.

Esta solicitud reviste carácter de urgencia, dada la necesidad de continuar las citadas obras y que están ya a un ritmo muy adelentado.

Se trató, también, un escrito de petición, presentado por el concejal de parques y jardines, tomándose el acuerdo unánime



de adquirir setenta piezas de distinta clase de arbolado, para su colocación en el Paseo Marítimo. Referente también al citado Paseo se acordó, por unanimidad, quitar las acacias existentes en el citado Paseo para ser colocadas en el Parque de Amestoy y las que queden en el Colegio Barquín, con el propósito de dejar totalmente libre el paseo de bicicletas proyectado inicialmente.

Con carácter de urgencia se acordó adquirir la tela apropiada para la confección de la bandera de Castro, que ha sido concedida —nos referimos a su confección— a las monjas Clarisas de nuestra ciudad, por el bien hacer demostrado en otras realizaciones como las de las últimas banderas de las regatas «Ciudad de Castro-Urdiales».

Finalmente, se acordó tomar la determinación de colocar unos carteles y letreros prohibiendo la entrada en nuestra Plaza del Mercado de personas acompañadas de perros, para evitar que el citado local, se vea «sembrado» de ciertos «productos» que dejan mucho que desear en un país que consideramos civilizado. A este último apartado nos tenemos que referir para puntualizar, que nos sobran estos «cartelitos» o «avisos» si ellos no van acompañados por las correspondientes sanciones económicas, que han brillado por su ausencia últimamente en todos los acuerdos tomados por nuestro Ayuntamiento.

Si no es para llevarlo como debe de ser, a tiempo se está de no hacer un nuevo ridículo colocando, una vez más, algo que solamente sirva para «decoración».

Francisco PEREZ

Una de cal, y bastantes de arena

Nosotros, desde estas páginas de LA ILUSTRACION, estamos obligados en una justa y legal réplica a poner en claro todo aquello que desde otros medios de información, atente contra alcalde y concejales de UEI, sencillamente porque de ese lado estamos claramente decantados, sin perjuicio de que en un determinado momento, se critique lo que realmente es criticable, sea quien sea y se trate de lo que se trate.

También, en conciencia, respondemos a todo aquello que a nuestro juicio atente contra un modelo de sociedad que nos es próximo por puro idealismo.

Volvemos esta semana, a comentar el extra «PROEL», tal como anunciamos la pasada semana. Esta vez, nos concretamos a su página 18 y seguidas, en el artículo titulado «Una ciudad para vivir», sin firma, por cierto.

El puerto deportivo

Comienza diciendo el mencionado artículo «que en nuestra ciudad hay y ha habido acciones colectivas destinadas a evitar la degradación de las condiciones de vida», y cita como ejemplo, la oposición al ya pasado puerto deportivo y al derribo de la Matra.

Nos gustaría saber en qué manera un puerto deportivo, degrada el ambiente. Aparte de crear bastantes puestos de trabajo directos e indirectos, aparte de ser en sí mismo limpio y aparte de embellecer un entorno, ¿qué tiene de malo, y pernicioso un puerto deportivo?, sobre todo si se hace en terrenos particulares, con dinero privado pero por supuesto con acceso público. En una palabra, de negativo, nada. Porque funcionan cosas semejantes en cualquier de los pueblos u ciudades de todo el litoral del Mediterráneo español y allí no pasa nada. ¿Es que aquí somos de otro planeta en la forma de pensar? No lo creo. En cuanto a la Matra, hay que contar que no era un edificio público, era una propiedad totalmente privada, tenía sus dueños. Tampoco estaba catalogada ni como monumento histórico ni artístico ejemplar. Unica solución, pues pagarle a sus dueños el valor del inmueble, y claro eso no hay economía municipal que lo aguante. O bien hacer una colecta popular, con lo cual se hubiera recolectado para pagar los balcones como máximo.

De todas formas, la piedra que adorna su fachada, los balcones de la misma y el escudo ahí están, en el Ayuntamiento adosados, y ahora sí son propiedad del pueblo, antes no.

El edificio construido posteriormente fue aprobado por Bellas Artes y se ajustó al plan de ordenación vigente. ¿Quién puede ir en contra de cosa semejante?

Una sola pega, quizás le sobra altura, en eso coincidimos.

En cuanto al edificio donde se encuentra enclavado el Banco de Bilbao, también coincidimos en que su construcción no debió llevarse a efecto, por lo menos de esa forma, pero nadie de la actual Corporación estaba allí y entonces... Hoy no hubiera ocurrido.

Desarrollismo social

Continúa el artículo del extra

Cualquier periódico o revista de prensa local, dentro de la democracia informativa y de la libertad de pluma que parece que tenemos, puede escribir y editar libremente sus opiniones y conceptos, bien entendido, bajo una óptica puramente objetiva y, por supuesto, con unas bases firmes

tanto en sus afirmaciones o negaciones. Lo que no se puede hacer son conjeturas, interrogantes, el me parece o el yo creo, o sea, el escribir «con segunda», que ya de por sí expresa una debilidad de conocimientos y una falta total de credibilidad, ya por anticipado.

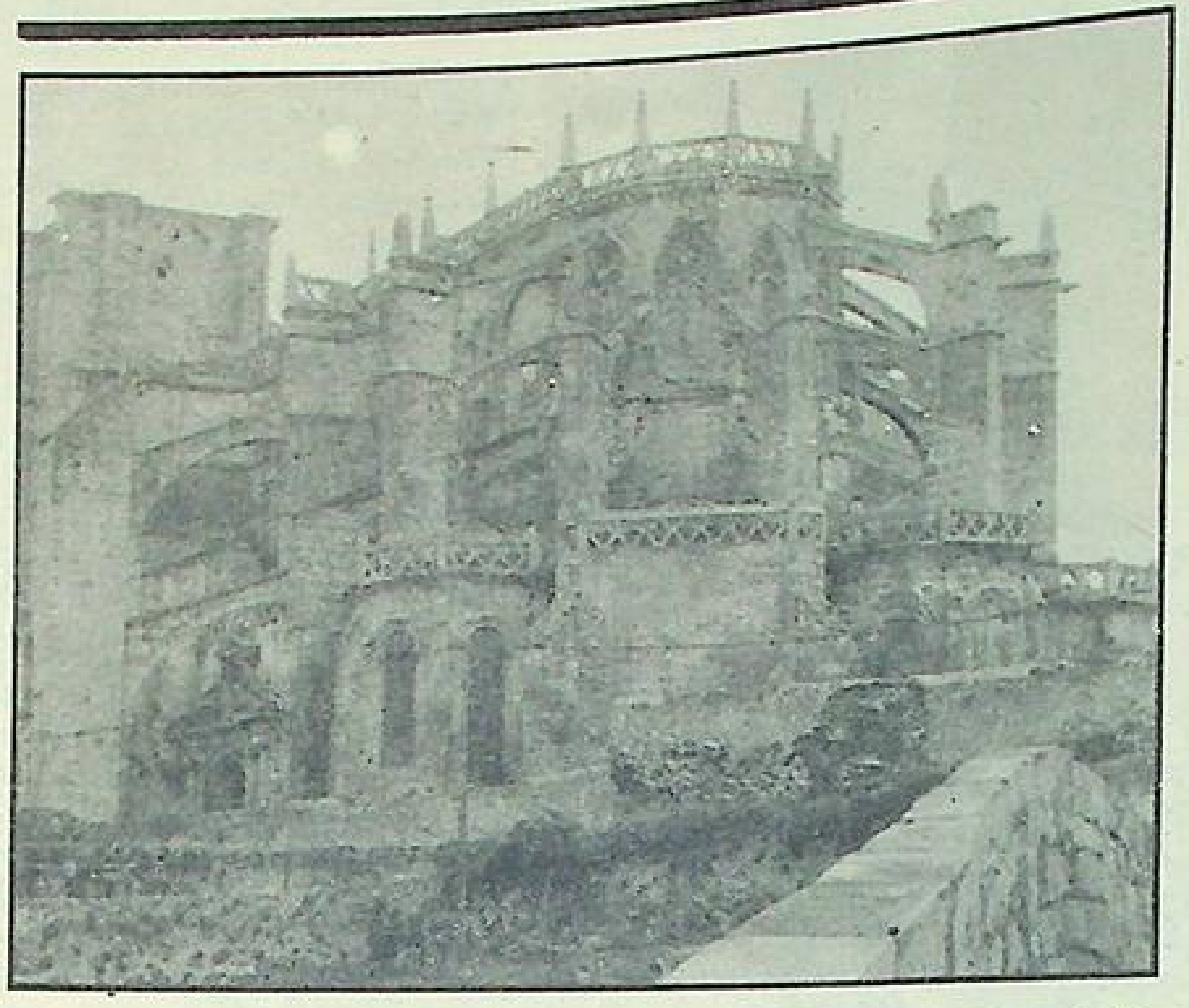

y dice más adelante en la página 19: «El beneficio económico se fundamenta en el principio caduco del desarrollismo».

Premisa primera. Aquí estamos en una sociedad no consumista a Dios gracias. Por tanto, el beneficio económico en una sociedad cada vez más justa, se reparte directa o indirectamente entre todos. Porque si el que construye una casa obtiene un beneficio, también los que la han hecho, han llevado algo a casa.

El desarrollo, no es un principio caduco, sino actual y más actual cada día. Desde luego, lo que no nos interesa copiar es el no desarrollismo de los países comunistas, donde en base a ese principio, familias de seis personas viven sobre 40 metros cuadrados, donde hay que hacer cola para el racionamiento después de sesenta años de triunfal revolución» y donde la experiencia «del no va más» lo único que ha degenerado es miseria, aparte de otras calamidades. Eso sí, cohetes atómicos... a millares.

El agua

Más tarde habla el artículo sobre el pago del agua... En fin, más vale callar. El precio del agua es correcto y la oposición juega a la mentira en este caso, torpedeando los ingresos municipales o sea del pueblo mismo, pero eso sí, sin privarse es de suponer ninguno de los deudores de su buena ducha.

En cuanto a la crítica sobre la tasa especial del saneamiento del Paseo de la Playa, pues qué quieren, ¿que se siga llenando de M... la bahía? ¿No dicen que son tan ecologistas? A ver si se aclaran, a ver si resulta que lo blanco es negro cuando les interesa.

Además, ¿cuándo se ha cobrado al ciudadano castreño un duro por contribución especial?, desde luego estando el actual alcalde, nunca.

Conjunto histórico-artístico

Más adelante, comenta el articulista que no se respeta el conjunto histórico-artístico.

Dice que las obras que se proyecten en un perímetro de 500 metros, en torno a la iglesia de Santa María, deberán ser sometidas al veredicto de Bellas Artes.... de acuerdo, totalmente de acuerdo.

El articulista dice que, se debiera haber previsto la eliminación de las edificaciones, tales como la vivienda del aparejador y la escuela de Artes y Oficios. Desde luego, esta Corporación está al margen de aquel criterio, es muy posible que actualmente no ocurriera.

En cuanto al Peñón, sencillamente, los dueños vieron el Plan vieron que era una zona donde se podía construir con el visto bueno de Bellas Artes y el Ayuntamiento tuvo que dar en aquel momento la licencia, los propietarios no son culpables... y en principio, ¿quién lo es?

Aparte de que el Plan Especial, está encargado, con alguna aportación por parte del Ayuntamiento. En cuanto a la decisión sobre el tema del Mesón del Puerto, la palabra la tiene Bellas Artes y a ese criterio habrá que remitirse, como Uds. mismos indican al comienzo, según se aprecia.

En cuanto que se pueda edificar en la Correría un edificio de ocho plantas, menos globos, eso no es posible y ustedes lo saben perfectamente.

Santa María

Lo que sí es un desastre en Santa María y Uds. ni lo tocan (tendrán su motivo) es el disloque producido dentro y fuera de la Iglesia en su llamada «restauración». Le han colocado unas miserables vidrieras, que bien pudieran ser un cuadro abstracto, le han introducido en los ovales próximos a los arbotantes cristal rolex y metal, o sea como si vistieras al Cid Campeador de astronauta.

Aparte de que el dinero, que se tenía destinado, era para el interior y sin embargo también se ha metido mano a la fachada de ahí el escándalo organizado por el técnico inspector de Bellas Artes.

En su visita a la chapuza.

Escándalo organizado al aparejador y sobre todo al arquitecto del «proyecto», los cuales o por lo menos el segundo, es el que Uds. presentan para urbanizar el Peñón, apañados estamos. Qué dirá el pueblo sensible...

El F. E. V. E.

Y vamos a terminar por hoy, con otro apartado del extra, relativo a la compra por el Ayuntamiento de los terrenos del FEVE.

Ahí es donde todo lo que se dice es pura arena, la cal no aparece por parte alguna.

En primer lugar el Colegio Irastorza y el Centro de Formación Profesional, tienen las zonas de esparcimiento, recreo y demás complementos que exigen la ley para este tipo de instalaciones y centros (pero claro, como lo hizo Lolín...).

Luego viene otra mentira de las siderales. ¿Quién les ha dicho o de dónde se inventan Uds. que el actual campo de fútbol vaya a desaparecer? Pero si es que no paren ni una verdad. O no están ni medio informados o tienen espías informadores, sino es inexplicable tanta metedura de pata.

Da igual, ridículo al canto como de costumbre.

El campo de fútbol que se haría o se va a hacer en La Tejera será para el Brazomar y si se pudiera hacer dos, mejor que mejor.

Siguiendo con los terrenos del FEVE. Sí señores, el terreno del FEVE, si era el cuello de botella, o es que quieren que se roben terrenos al mar como en Holanda? Con la propaganda de ICU estaba la traída y llevada panacea del ferrocarril. Pero, señores, que no somos cangrejos, que no se puede ir para atrás.

O sea, dos horas a Bilbao, cuando con la autopista (que se hará) se tardará veinte minutos.

El Ayuntamiento, señores censuradores, en los terrenos del FEVE, fíjense lo que ha hecho atienda »qué desastre»:

Ha comprado 350.000 m2, en 29.000.000 pesetas y resulta que ha vendido ya 22.000 m2, en cerca de 90.000.000 pesetas. Vaya negocio para el pueblo de Castro. O sea, para el sensible pueblo de Castro. Eso es gestión positiva, lo demás... ya sabemos qué es lo demás.

Como dice el señor Díaz Munío, la documentación a disposición del que la quiera examinar, pero de verdad...

También, señores de la crítica perenne: Se han aprobado y se van a hacer 100 viviendas sociales por el MOPU y resulta que el MOPU a todos los Ayuntamientos que ha ido a hacer esta labor se le han regalado los terrenos, pues aquí resulta, que la gestión del alcalde consigue 14 millones de pesetas para las arcas municipales, «otra mala gestión»...

Les recomiendo lean **LA ILUSTRACION**, que aunque humilde, sencilla y sin gran pretensión, es el periódico más vendido en Castro con diferencia y eso que es semanal, puntualmente.

Además, Uds. tan ecólogos, tan tradicionales.... lean el periódico de Castro, un periódico con ochenta años de castreñismo encima, qué más se puede pedir. Léanlo, y aprendan, aparte de otras cosas... a escribir seriamente.

CASTRO VERDE

¿Qué pretenden?

¿Qué pretenden los sin- dicalistas de las empresas GURSA y CUNOSA, que cierren estas dos empresas montañesas? No hay que averiguar mucho para saber que dichos centros de trabajo pagan los mejores suel- dos de esta comarca, no hace falta averiguar mucho de que se trata el problema o los problemas que están poniendo como disculpa para mantener un ambiente de incen- dio, malestar y ahora huel- gas intermitentes.

Basta conocer que uno de ellos es la negativa de la em- presa a descontar la cuota de los afiliados a uno de los sin- dicatos. Si toda la lógica que pueden aportar estos sin- dicalistas se basa en tér- minos parecidos, no hace fal- ta averiguar más, ellos solos les descalifica.

Cuando todas las em- presas se ven y se desean para poder subsistir, cuando hay tantos miles, ya dos millones de parados y no- sotros mismos en Castro sufrimos el mordisco de esa lacra nacional es de lamentar que los que pretenden guiar a los obreros por el camino de las reivindicaciones, la lucha de clases etc. presenten tan pobres argumentos para mantener un clima de incer- tidumbre, desconfianza y agitación que sólo puede traer como consecuencia el cansancio y desinterés de cualquier empresario pre- cisamente cuando más se necesita inculcar confianza en la inversión sin la cual pese a quien pese no habrá tra- bajo.

¿Con qué ojos verán estas cuestiones tantos y tantos que aún no han percibido su primer sueldo, o han perdido el sustento de los suyos? Seguro que no verán con sim- patía las actuaciones de estos señores que, en muchos casos, disfrutan de jugosos sueldos, de automóviles para ir y venir, aunque hay au- tobuses, y de la seguridad que proporciona un empleo bien retribuido y aún piden más ventajas mientras los demás están a la luna de Valencia.

Recapaciten estos sin- dicalistas de vía estrecha y dejen de hacer y crear incon- venientes incluso de hacer el ridículo con ese largo y «terrible» encierro que llevan casi tres meses en Guriezo.

En los últimos días cir- culan también una especie de esquelas con insultos y bar- baridades contra los em- presarios de las citadas fábricas. No sólo es cuestión de mal gusto, es mucho más grave, repetimos que ello sólo proporciona desconfian- za y desánimo ante cual- quiera que antes de invertir una peseta tendrá que pen- sarlo poco para no hacerlo y mientras tanto, el paro aumenta. ¿Es que paga al- guien para que estas si- tuaciones se den en esas em- presas?

J.E.

ELECTRA DE VIESGO, S. A.

JUNTA GENERAL DE ACCIONISTAS CELEBRADA EL DIA 17 DE ABRIL DE 1982

Resumen sobre aspectos de la Memoria y del Informe del Presidente, D. Luis María de Ybarra y Oriol.

Ejercicio de 1981.—El año 1981, en el que se cumplió el 75° aniversario de la fundación de la Sociedad, ha coincidido con un buen ejercicio para Electra de Viesgo. La producción total propia y adquirida fue la mayor históricamente conseguida en nuestra Sociedad y representó un incremento de importancia sobre la de 1980.

Con ello se han alcanzado unos resultados económicos favorables que hacen posible el aumento apreciable del Fondo de Amortización y la elevación del dividendo hasta un total de 59,50 pesetas por acción, sobre 55,8823 pesetas en el año 1980.

Plan Energético Nacional.—Se ha venido desarrollando el Plan Energético Nacional aprobado en 1979.

La actualización del vigente Plan se debatirá en el presente año, y mantiene, como es lógico, las previsiones básicas del anterior, si bien entendemos que ha de tener una adaptación obligada por la reducción de los incrementos del consumo y, en lo que se refiere al Sector Eléctrico, el desarrollo de la ejecución del Plan Acelerado de Construcción de Centrales Térmicas de Carbón.

Evolución del Sistema de Electra de Viesgo.—El actual Sistema de Electra de Viesgo atiende con holgura los consumos de su mercado y está constituido por centrales hidroeléctricas, térmicas de carbón nacional y nuclear. Este Sistema se está reforzando con la construcción del Salto de Aguayo, de 340.000 kW de potencia y, asimismo, con la construcción del Grupo III de la Central Térmica de Soto de Ribera, de 350 MW, y el Grupo II de la de Velilla del Río Carrión, también de 350 MW de potencia.

Necesidades Financieras.—Las inversiones en Viesgo, como en todo el Sector Eléctrico, son considerables y constituyen un esfuerzo que ha de mantenerse en los próximos años a causa de las construcciones señaladas y otras obras importantes y complementarias, recurriendo para ello a los diferentes sistemas de financiación utilizados.

Tarifas Eléctricas.—También se reiteró la necesidad de que las Tarifas Eléctricas ahora establecidas sean actualizadas progresivamente, acercándose cada vez más a los costes reales a medida que se produzcan incrementos en los diversos componentes y factores.

ELECTRA DE VIESGO, S. A.

(Millones de kwh)	Año 1981
Producción hidroeléctica	660
Producción termoeléctrica:	
— Centrales de carbón	1.257
— Central nuclear	1.679
Energía adquirida	760
TOTAL DISPONIBLE	4.356
Consumo mercado propio	3.029
Reservas embalsadas al final	97
Resultados 1981 (en millones de pesetas)	
Ingresos	18.646
Beneficio repartible	974
Amortización anual	1.365
Inversión anual en el Inmovilizado	5.970
Capital acciones	8.662
Fondos propios	29.589
Inmobilizado bruto, no financiero	48.006
Amortización acumulada	14.148

Bilbao, 17 de abril de 1982.

Remodelación de la rotonda del paseo marítimo

Se está procediendo a la remodelación de la rotonda donde da comienzo el paseo marítimo y con tal motivo algunos de los barandales que han tenido que ser arrancados por no encajar en la nueva nivelación que lleva el terreno, han sido arrojados al agua por los operarios encargados de la remodelación, pero éstos quedan al descubierto mientras las mareas no alcanzan el coeficiente de subida necesario, por lo que el efecto que estos escombros causan a la vista de los paseantes y transeúntes no puede ser más detestable.

Nos causa asombro que por los técnicos que dirigen la obra se haya permitido o se haya aconsejado que toda esa molicie de instrumentos hormigonados que ha sido preciso eliminar y que tenían que haber sido cargados en un camión para depositarlos en cementerio apropiado, hayan sido salomónicamente arrojados a la misma orilla del muelle de forma tan expeditiva como incorrecta y censurable.

ALQUILASE
DUPLEX
Temporada de verano o todo el AÑO en la FINCA LAS CADENAS
Razón: Guarda o teléfono 912501092

Profesora de EGB
DA CLASES PARTICULARES
Consulte sin compromiso.
Razón: Calvo Sotelo, 3-3.° C.
Teléfono 860988.

"CARPIME"
S. COOP, L. T. D.
Carpintería Mecánica
Madera y Aluminio
Pintura y Barnizado
Electricidad
San Juan, núm. 16
Teléfono 86 28 42
PIDA PRESUPUESTOS

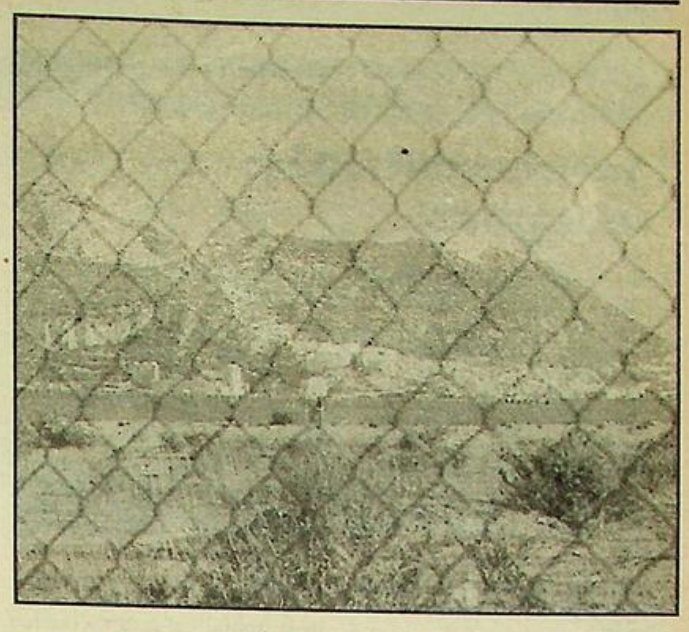

Distante y distinto

Personalmente para mí, este escrito tiene ciertas necesidades de precisión, porque «la cosa» puede tener una solución rápida en uno o en otro sentido, y, si la tal solución fuese a «mi» favor, no quisiera que pareciera como que toreaba a toro pasado, no... que aunque uno no tenga muchas posibilidades de ama de cría, ahora sí quiero «dar el pecho». Que conste, pues, que escribo el Lunes de Pascua, 12 de abril de 1982 independientemente de la fecha en que mi escrito pueda ser publicado en LA ILUSTRACION.

... Y que conste que me estoy refiriendo al problema de hoy, de las islas Malvinas de una soberanía argentina heredada de España, poblada y puesta en producción por gauchos argentinos posteriormente expoliados y expulsados de allí a cañonazo limpio por los ingleses, que luego las repoblaron de nuevo con súbditos de la «pérfida Albión» al igualísimo de como lo hicieron con otras zonas de pura raíz hispánica: Belice, Guayana, Gibraltar...

Claro está que todos ellos constituyen hoy un problema nada distinto, aunque otra cosa afirme el señor Calvo Sotelo, que acaso lo vio sin sus conocidas gafas. ¡Distinto y distante! Vaya miopía, señor nuestro.

No parece que Gibraltar esté físicamente lejos de sus tierras gallegas, señor Calvo Sotelo, pero para que toda América hispana y con ella las islas Malvinas están aún más cerquísima que el mismísimo Gibraltar, le voy a contar a usted, señor Calvo Sotelo, un hecho ocurrido en su, para mí, querida Galicia.

Vea usted la historia. Ya allí notaron un ambiente raro, con caras siempre tristes y a menudo llorosas en las escasas gentes del lugar. La cosa iba a más. Por fin, se enteraron de que tres o cuatro chicas embarcan muy en breve a servir en Buenos Aires.

La buena gallega-madrileño-veraneante quiso intervenir en favor de las inminentes emigrantes. Las reunió y las dijo (tal vez en gallego): «mirad: me duele en el alma veros tan apenadas al dejar nuestra tierra y yo os lo puedo solucionar; Venid conmigo a Madrid y yo os encontraré las mejores casas para servir». La reacción de las chicas fue inesperada: «pero señorita, ¿qué nos dice usted? ¿a Madrid, con lo lejos que está esu...?».

Y es que la buena señora no había caído en la cuenta de que sus mismas paisanas contaban con sus mismos amigos y con sus propios familiares residentes en Buenos Aires. Que estaban muy mentalizadas para trasladarse allí aunque sintiesen una gran pena y una gran morriña aún antes de partir. Pero ¿a Madrid?, ¡señorita! ¿A Madrid, cun lu lejos que deber estar esu?

Pues, señor Calvo Sotelo. Creo que en Castro. Creo que en toda nuestra provincia de Santander hay centenares y millares de gentes para las que, en concreto, algún lugar de América, está más próximo a nosotros que el mismísimo Santiago de Compostela, a cuyo lugar pienso ir en peregrinajes y por décima o veinteava vez este mismo Año Santo.

Temo, pues, señor Calvo Sotelo, que su «redonda» frase hará época. ¡Distinto y distante!...

La pena sería hurgar en las motivaciones subconscientes de su frase. ¿No será, señor Calvo Sotelo, que en la partitocracia (todo al servicio del interés «personal» de los partidos (y aún de las cuadrillas) políticos y cada partido (y cada cuadrilla) rascándonos su propio ombligo) con que ustedes han armado a «este país», no ocurrirá que en su propio subconsciente exista un nuevo consenso y que usted no se hubiese pronunciado así si en los «conos sur» de Asia, de Oceanía, de Africa y de América mandasen fuerzas «progresistas» al uso de los castristas, de los sandinistas, o del Gadafi libio y a cuyos amigos y correligionarios españoles le arroja usted y del papón y por adelantado toda esa palabrería (que a lo que se ve no sentimientos) de nuestra (para muchísimos españoles, no para usted) irrenunciables hermandad americohispana?

Espero con curiosidad a ver cómo remendarnos el siete que usted, señor Calvo Sotelo, nos ha hecho en el mismísimo trasero de nuestro propio pantalón a cientos de castreños, a millares de santanderinos y a millones de hermanos hispano-americanos.

Espero.

Juan CASTRO SAMANIEGO

Aquí el deporte castreño

Mal encuentro en Vallegón

El pasado domingo se disputó en el campo de Vallegón, el encuentro de fútbol correspondiente a la Primera Regional de Liga, entre el Sámano y el S. Román, y que finalizó con el resultado de 3-0 favorable a los samaniegos. Primer período, 1-0.

San Román: J. Carlos; Raúl, Tonio, Carlos, Salmón, Toca, Pepín, Chevis, Fidel, Juanjo y Furia.

Vio tarjeta amarilla Tonio por fuerte entrada. En el minuto 89 de juego Raúl es sustituído por Charly.

Sámano: Gárate; Odriozola, Lezama, Fermín, José, Ricardo, Lloni, Andrés, Javi, Paco y Luis.

Goles

Minuto 1 de juego. En la primera jugada de ataque del Sámano por la derecha. Recoge la pelota Luis y dispara muy fuerte, rechaza J. Carlos y nuevamente Luis, en esta ocasión de cabeza, remata y consigue marcar el 1-0.

Minuto 77. Se registra una falta a Ricardo a la altura de la línea frontal del área de castigo forastera. La ejecuta Lloni muy bien sobre Paco, que consigue batir nuevamente al meta visitante. 2-0.

Minuto 80. El S. Román es castigado con penalty. Se encarga de lanzarlo Paco y consigue el 3-0 definitivo.

F. PEREZ

U.D. Brazomar, 3; C.D. Villaescusa, 0

Alineaciones:

U. D. Brazomar: Cuena: Lamborena, Iriarte, Pando, Liaño, Gelito, Cueto, Pontes, Michel, De Diego y Pacheco.

En el minuto 55, González sustituyó a Pontes y en el 70 Santamaría por Gelito.

C. D. Villaescusa: Palacios: Antonio, Muriedas, Cea, Abascal, Sainz, Pérez, Gómez, Félix, Fernández y Segundo.

En el descanso Miranda sustituyó al portero Palacios y en el minuto 60 Florencio a Sainz por lesión.

Goles

1-0. Minuto 2. Balón que recoge De Diego dentro del área visitante, éste se revuelve muy bien y conecta un bonito disparo al cual Palacios responde con una soberbia parada en dos tiempos, pero el segundo tiempo recogió el balón dentro de la portería.

2-0. Minuto 64. Pando recoge un balón en la línea media visitante, se lo entrega en profundidad a Pacheco el cual tras regatear a un defensor se lo deja a González que de fuerte disparo bate al portero visitante por alto.

3-0. Minuto 65. Se saca de centro, el Villaescusa pierde el balón lo recoge Michel que entrega a De Diego, éste se interna y mete un pase en profundidad a González y bate de nuevo la portería visitante de tiro raso y muy ajustado al poste izquierdo.

E.

LEA "La Ilustración de Castro"

Todas las semanas a la venta, también en Santander

Regional Preferente

Mioño, C. de F., 2; Montaña, 1

Juego de poca calidad, el que presenciamos en la tarde del domingo en el encuentro celebrado en la localidad minera, en la categoría de Regional Preferente, entre el equipo local y el Nueva Montaña, cuyo resultado fue de dos goles a uno a favor del equipo minero.

Juzgó el encuentro el colegiado cántabro Del Amo, ayudado en las bandas por Barreda y Rivera, en una buena actuación, siguiendo bien el juego, con buenas facultades y visión de la jugada. Recibió un fuerte balonazo en la cara, del que afortunadamente se repuso enseguida. A sus órdenes, ambos equipos presentaron las siguientes alineaciones:

Mioño C de F.—Tasio: Llamosas, Juanjo, Ventosa, Corrales, Pando, Pablo, Villanueva, I. Agudo, M. Agudo y Oscar.

Nueva Montaña: Goyo, Robert, Dámaso, Cerezo, César, Poo (Yerso, minuto 30), Pascua, Víctor (Fraile, 75 minutos), Chundy, Wily y Burgos.

Tarjetas amarillas a Llamosas, del Mioño, en el minuto 34, y a Cerezo, del Nueva Montaña, minuto 38, por fuertes entradas.

GOLES

1-0. Cuatro minutos de juego. Falta con el equipo forastero, casi en el centro del campo, la saca fuerte Ventosa, llegando el balón a la red, al no entenderse la defensa y el portero.

2-°. Ataca el Mioño por la derecha, llegando el balón a Ventosa que pasa a la izquierda, donde se encuentra Oscar, que dribla a su defensa y a bote pronto bate a Goyo a media altura.

2-1: minuto 89 de juego: Gol de Chundy, en una mala inteligencia de la defensa local y el portero Tasio.

Repetimos que no fue un buen encuentro, poco juego por ambos conjuntos, no empeñados en conformar a la parroquia, que salió defraudada, dada la categoría de ambos conjuntos y que otras veces no han dado muestras de su buen juego.

Se ve que la temporada finaliza s los muchos encuentros jugados pesan en las botas de los jugadores.

B. ELORDI

Proyectos de la nueva junta directiva del Club Atlético Castro

Organizar una Liga de atletismo entre los colegios locales

Después de pasar un año de relativa crisis del atletismo castreño por parte de la anterior directiva, se han hecho cargo del club una serie de ex atletas, encabezados en la presidencia por Francisco Romaneli.

Gran atleta y con grandes ilusiones de llevar al club atlético Castro por el buen camino que en otro tiempo tuvo.

Y para conocer un poco los proyectos de esta nueva directiva le hemos hecho a Romaneli las siguientes preguntas:

—¿Cómo ha sido el hacerte cargo del club?

—Ante el panorama que se veía en la anterior junta directiva, donde unos habían dimitido y otros querían dejarlo. Me propuso Angel Laiseca si deseaba formar una nueva junta directiva. Por lo que me puse en contacto con otros ex atletas y decidimos presentarnos a la elección de nueva junta directiva.

—¿Cómo ves el atletismo castreño?

—Totalmente abandonado, aunque han quedado un grupo de atletas que son los que nos han animado para hecernos cargo del club.

—¿Cómo ves la vuelta de Pachi Torre? y ¿crees que es beneficioso para el club?

—Lo encuentro con normalidad, conociendo que es una persona con una gran afición al deporte rey.

La colaboración de cualquier persona es positiva para el deporte y en el caso concreto de Pachi, como técnico, pienso que es muy positivo, pues no hay que olvidar que de su mano se forjaron varios internacionales y campeones nacionales.

—¿Qué proyectos tienes para el atletismo castreño?

—Potenciar el atletismo en los diferentes colegios a todos los niveles.

Acudir a todas las competiciones provinciales importantes y cara a un futuro no muy lejano intentar elevar el atletismo a las cotas alcanzadas en el pasado.

—¿Tenéis proyecto cara al futuro organizar alguna prueba en Castro?

—Tenemos proyectado organizar en las fiestas locales un festival lo mejor posible.

—En noviembre intentaremos organizar una Liga entre los diferentes colegios, y para finalizar el año alguna prueba de campo a través o pedestre.

—Vemos en mal estado las pistas del Estadio, ¿crees que se puede con la ayuda del Ayuntamiento arreglarlas?

—Nosotros creemos que la Corporación tenía que cuidar un poco el patrimonio local e impedir actos «salvajes» como hace años, con los coches y motos acróbatas, que destrozaron parte de las pistas. Por nuestra parte intentaremos arreglar las pistas lo mejor posible y desde aquí invito a la Corporación a que colabore en reparar las pistas.

—¿Cuál es el mayor problema con el que os tenéis que enfrentar para levantar el atletismo?

—El mayor problema nuestro, como el de la mayoría de los clubes, es el problema económico, pues en estos momentos tenemos en caja 6.771 pesetas. Saldo como ves mínimo que esperamos que aumente algo con el cobro de los recibos a los socios que aproximadamente vamos a empezar a cobrar.

—¿Qué pides a la afición castreña?

—A la afición la pido que nos apoye en todo lo posible, y en el aspecto deportivo, que tengan un poco de paciencia.

Y ya, para finalizar, le preguntamos a Romaneli:

—¿Cómo ha visto la labor de la anterior junta directiva?

—Para mí, lo más positivo de la anterior junta directiva fue la Liga que llevó a cabo entre los diferentes colegios castreños en su primer año de mandato. Siendo una pena que en años posteriores no se haya continuado. Pues es un punto muy interesante para conseguir posibles atletas.

BORES

Fútbol sala

Siguen triunfando nuestros "chavales"

El pasado día 3 del corriente mes de abril —llega con un poco de retraso, puesto que no se publicó LA ILUSTRACION la semana anterior— se disputó en la concha del Colegio XXV Años de Paz, el último partido del Campeonato de Liga entre el Habitare y el Castro, encuentro que finalizó con el victoria del conjunto castreño por 5-4.

Era muy importante este encuentro, sobre todo para los visitantes, puesto que de ganarlo se colocarían en segunda posición y podrían jugar la fase final, que les daría opción a representar a Cantabria a la competición nacional. Pero no fue así, y nuestros «chavales», volvieron a demostrar en la cancha en esta ocasión la suya, que no han olvidado sus buenas maneras de demostrarlas durante varios años en los campos de fútbol de nuestra región y fuera de ella.

A pesar de dos importantes bajas —Juan Miguel y el pequeño «diablo»Cherico— los muchachos castreños consiguieron doblegar a sus rivales realizando un gran partido lleno de emoción e incertidumbre en el marcador.

La alineación presentada por los castreños fue la siguiente:

Vinals: perla, Altuna, Manolo y Fonfrías. Como suplentes estuvieron Kiko, Chisco, Ambrosio y Alcedo.

Titánico, 3; Castro, 0

Castro no mereció la derrota

Alineaciones:

Real Titánico: Ovidio. Lobo (Abel). Solís (Manolo). Novo. Alas. Modesto. Jorge Luis. Luis Enrique. Blanco. Gelu y Juanio.

Castro: Ugarte. Santiago. Rodri. Víctor. Miquel. Ten. Colina II. Fuentes (Martín). Sierra. Merodio y Pinto.

Arbitró Alvarez García. del Colegio de Oviedo. que tuvo una actuación aceptable. aunque con errores de apreciación. Mostró tarjeta amarilla a Solís. Lobo y Jorge Luis.



Equipo del Castro

Goles

1-0: Minuto 12 de juego. Jorge Luis recibe un balón. abre a Luis Enrique. éste centra. se organiza un gran barullo en el área visitante y Blanco lleva el balón a la red.

2-0: Minuto 41. balón que recoge Blanco dentro del área. tira y tras dar el balón en la mano de un defensa. se cuela en el fondo del marco.

3-0: Minuto 66. acoso local. Jorge Luis recibe el balón fuera del área. agarra un fuerte trallazo y establece el resultado definitivo.

Resolvió bien el Titánico este encuentro. La primera parte fue de dominio alterno. mostrándose las defensas expeditivas.

El Titánico. con más orden y juego de calidad que su rival. se adueñó del centro del campo y marcó dos goles en estos primeros cuarenta y cinco minutos.

Tras el descanso. poco varió la tónica. haciéndose más patente la presión del cuadro local.

El Castro agradó mucho. pues luchó de forma incansable. Tuvo ocasiones de gol muy claras. Concretamente. en el minuto 3. Sierra desperdició una ocasión de oro. ya que estando sólo ante el meta. en inmejorable posición. disparó fuera por poco.

Luego. en el segundo tiempo. en el minuto 80. el Castro pudo acortar distancias. cuando Colina II lanzó un buen disparo y el balón dio en el cuerpo del portero.

Tal y como antes señalábamos. el Castro luchó de principio a fin. aunque sus delanteros se mostraron un tanto remisos en los últimos metros. De todas formas. y pese a ser justa la victoria del cuadro local. los visitantes merecieron marcar alguna diana. Al final del encuentro fueron despedidos con una gran ovación. en recompensa del esfuerzo que desarrollaron a lo largo y ancho del encuentro.

Destacaron por el Titánico. Lobo. Juanio y Jorge Luis.

Los mejores del Castro fueron Víctor. Colina II y Merodio.



Galería de la música coral castreña

Viejas glorias

Erquicia (tenor)

Erquicia es otro de los polifacéticos de la música castreña. Como él mismo dice, es uno de los elementos que surgieron en la «Edad de Oro» de la música castreña, como fueron los diez o quince años anteriores a nuestra guerra civil.

Erquicia cantó la Coral, Schola Cantorum, Ochote Santa Ana y Coro Santa María, fue componente de la Banda Municipal, tocaba en la Orquesta Blanco y Negro y durante el servicio militar estuvo en la Banda del crucero «Almirante Cervera».



Germán Erquicia

Germán Pedro Erquicia Roca, nace en La Rúa, hijo de castreños, el 23 de octubre de 1912. Poco antes de cumplir los 14 años deja la Escuela Pública para entrar como aprendiz de albañil en el taller de Lerchundi, en la calle de Nuestra Señora. Poco años después y ya como albañil empieza a trabajar con Peral.

En 1932 por el servicio militar es destinado a El Ferrol y después Almirante Cervera, donde sirvió como músico de la Banda del crucero. Después de licenciarse contrajo matrimonio con doña Ascensión María Angulo Campos, del vecino pueblo de Agüera y del matrimonio han tenido dos hijos, los dos fuera de Castro actualmente, uno de ellos José Luis, también es músico y de cierta categoría, reside en Mas Palomas en Canarias siendo su nombre profesional «Joselu», actuando en las islas desde que hizo el servicio militar. el otro Germán reside en Ermúa. Ascensión, su esposa, se encuentra delicada de salud y ello es la principal preocupación de Erquicia que ha de dedicarse todo el tiempo al ciudadano de su mujer.

Tienen cuatronietos y dos bisnietos

La guerra civil, ¡cómo no!, es uno de sus más amargos recuerdos, sufrió mucho y permaneció en la Cárcel provincial hasta 1943, siendo allí uno de los componentes del Coro que daba conciertos y música polifónica en la iglesia. Cuando regresó a Castro entró a trabajar en el Ayuntamiento, precisamente en la colocación de la barandilla del Paseo de la Playa, pero un año después se colocó con Cotera, que hacía los trabajos de albañilería en la fábrica de ladrillo y, finalmente, quedó en la plantilla hasta que se jubiló en productos cerámicos.

Después de esta reseña de su vida, pasamos a tratar de la parte musical, que empezó a los 12 años, cuando don Luis Zugadi, el gran melómano castreño, animaba a muchos chicos a estudiar música en la Coral y empezó también a cantar. En 1927 entró a formar parte de la Banda Municipal, poco antes de llegar don Joaquín Altuna, y permaneció en ella hasta que se disolvió a finales de los años 60, comenzó tocando el clarinete y pasó al saxofón. Mientras pertenecía a la Coral, era uno de los que contaban con autorización para reforzar a la Schola Cantorum cuando era necesario y así participó con ambas Corales castreñas en los distintos conciertos y concursos que tomaron parte en aquellos años.

Con la guerra se interrumpieron estas muestras de la música coral castreña. pero como decimos antes, durante su estancia en la Cárcel, cantaba en el Coro, lo que le permitió estar bien entrenado y así a los tres días de regresar a Castro fueron a verlo Rueda, Iñaqui, Bruno, etcétera, y le animaron para que cantara en el Ochote Santa Ana, y es de este conjunto y sus muchas actuaciones de donde guarda sus mejores recuerdos.

Ya antes, le había dicho un pianista de Laredo, que así como en su pueblo tenían muy buenos atletas en Castro, Rueda había hecho un Ochote que era lo mejor que se conocía y fue una gran alegría para Erquicia comprobar que estaba en lo cierto el laredano que tanto los elogiaba.

Nos cuenta su versión sobre el gran éxito obtenido en el Cine Reina Victoria de San Sebastián, donde ganaron el primero y las medallas. Como algunos del Ochote de Eibar les habían menospreciado y después del concierto estaban desolados. pero fueron caballeros y les felicitaron o en otra ocasión en el Cine Buenos Aires, de Bilbao, que ellos actuaban en quinto o sexto lugar, y el presentador pidió al público que fumaba en el hall, que entrara, porque a petición de unos aficionados, cuando empezara a cantar el Santa Ana se cerrarían las puertas, y así las muchas actuaciones, tantas como triunfos del aquel estupendo Ochote que tantos laureles conquistó para Castro y su música.

Erquicia cree que el Ochote Santa Ana es la obra cumbre de don Joaquín Altuna y que como él no ha pasado otro por Castro, pues depuraba la polifonía como nadie y mientras otros conjuntos ensayaban veinte o treinta veces, para cualquier concurso, ellos lo hacían el doble. Rueda, bajo la supervisión de Altuna, les hacía doble sesión, ensayaban, iban a cenar y volvían hasta altas horas, así lograban aquel conjunto que cantaban como si las gargantas fueran de terciopelo y a veces ellos mismos quedaban erizados oyendo su propia música.

A mediados de los años 40 y habiendo formado el Royal (actual Hogar del Jubilado), se formó la Orquesta «Blanco y Negro», que después actuaría en el Tenis, La Marina y salidas por la comarca durante varios años. La «Blanco y Negro» estaba formada por: Emilio Arozamena, trompeta; José Antonio Martínez, Trombón; Antonio Gallastegui, saxofón alto: Eduardo Diago, «El Zapa», batería; Miguel Fernández, contrabajo, y Erquicia, el saxofón tenor. Posteriormente, la ampliaron con un maestro de Beasaín, que estaba y está en Laredo, Andrés Catarain, pianista, y otro laredano. Jesús Pertinez tocaba el violín, constituyendo una orquesta de mucha categoría.

Erquicia finalizó su actuación musical cantando en el Coro Santa María hasta el fallecimiento de Rueda, y lo que siente es que no haya quedado grabado ningún disco de las canciones del Ochote Santa Ana, y por nuestra parte lo que lamentamos es la falta de espacio para reseñar tantos y tantos recuerdos como esta vieja gloria de la música castreña puede contar a los que no tienen edad para recordar cómo cantaba o tocaba el saxofón.

Luciano PRADA

Veinte leñadores talan el bosque de Bucanillo

De forma tradicional, la tala de los bosques de nuestro municipio corren a cargo, en la gran mayoría de las ocasiones, de personas que llegan de distintas provincias y regiones de nuestra geografía hispana.

Entre estas provincias y regiones, las más representadas son Extremadura y Murcia, y también son numerosas las personas que llegan de la zona de Potes, que son muy estimados por su forma de trabajar y por saber perfectamente todos los secretos de estos menesteres.

Hemos girado una visita al hasta ahora considerado el bosque de pinos más importante de nuestra región. Se trata del de Bucanillo. situado en los montes pertenecientes a Santullán y en el que actualmente están trabajando veinte hombres que se dedican a la entresaca de este pinar. que fue plantado en los años 45 y 46. durante la primera repoblación forestal que se realizó en la postguerra. y en cuya plantación existen pinos. auténtico colosos. de hasta cinco metros cúbicos.

Para facilitar esta labor. la Junta Vecinal de Santullán ha reparado la pista que parte de Quitapesares y llega hasta el Alto de Ventoso. aproximadamente seis kilómetros monte arriba, por la que pueden transitar perfectamente toda clase de vehículos.

Dada la distancia que existe hasta el núcleo del pueblo y de la ciudad de Castro Urdiales. la Junta Vecinal ha construido una casa-refugio para estos trabajadores forasteros. que en muchas ocasiones viven. obligados por las circunstancias. en condiciones precarias. debido precisamente a esa lejanía de los centros urbanos.

El edificio tiene unas dimensiones de 35 metros cuadrados. y en cuyo interior disponen estas personas de todas las comodidades imprescindibles para una vida «normal». como pueden ser cocina y camastros. En otra edificación construida al lado de la anterior. tienen una cocina rústica que sirve para calentarse las personas y secar sus ropas. En estos próximos días. se les va a instalar el agua corriente que será llevada desde el manantial de Saldefuentes hasta Campa Segunda. que es precisamente el lugar donde se ha construido esta casa-refugio.

El alcalde de Santullán. Honorio Romaneli San Ginés. se encuentra muy satisfecho de este trabajo. dado que aporta lo indispensable para el buen vivir de estas personas después de sus horas de trabajo y también por el lugar elegido. puesto que de él. a pesar de encontrarse en el mismo centro del gran pinar de Bucanillo. se divisa una vista panorámica de gran belleza y que abarca la mayor parte de nuestro municipio.

Francisco PEREZ

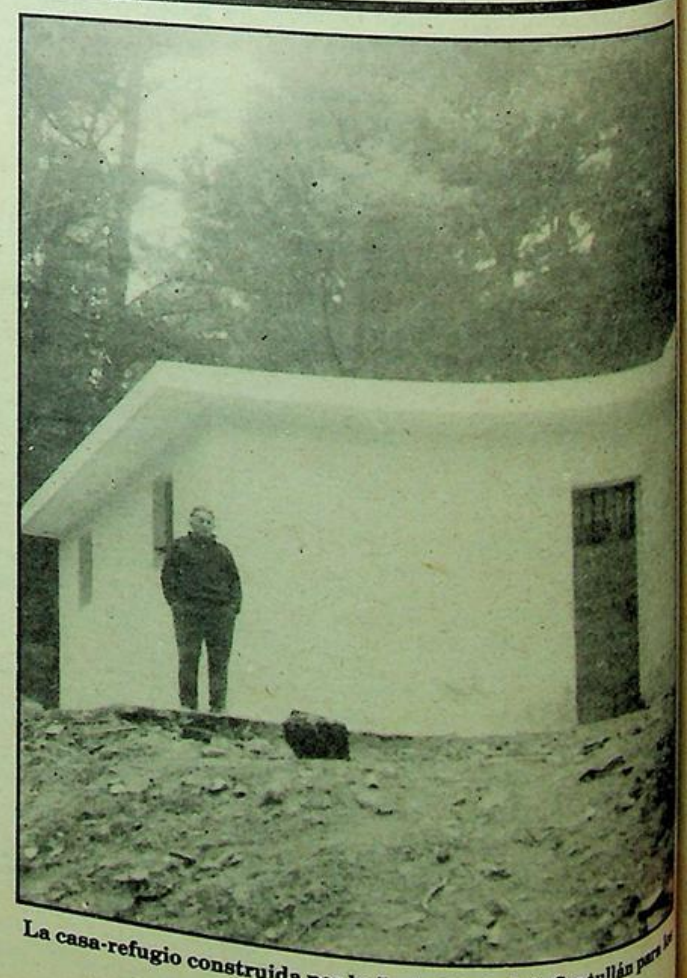

La casa-refugio construida por la Junta Vecinal de Santullán para los leñadores.

LA Ilustración DE CASTRO

Director: JULIO POO SAN ROMAN . Editor: «LA ILUSTRACION DE CASTRO, S. A.». Año LXXXIII Núm. 4.241 — 2 de mayo de 1982 - Precio 35 pesetas

El soneto de Gerardo Diego a Argenta, al pie de su monumento

Ya está grabado en una lápida

Desde estas mismas páginas de LA ILUSTRACION DE CASTRO, se ha venido escribiendo y al mismo tiempo pidiendo, la colocación de una lápida en el monumento a Ataúlfo Argenta, situado en el Parque de Amestoy, y en la que previamente se haya grabado el soneto que al ilustre maestro dedicara en su día el poeta cántabro Gerardo Diego.

Pues bien, ha llegado el momento cumbre, en que las peticiones han sido atendidas por nuestro Ayuntamiento y ya se encuentra en poder de éste la lápida a que nos referimos en este comentario, magníficamente grabada, conteniendo el citado soneto y que será colocada muy en breve en el monumento de nuestro querido e ilustre Ataúlfo Argenta.

Una gran satisfacción nos embriaga en estos momentos al ver cumplidos los deseos de todos los castreños que vieron en el soneto de Gerardo Diego el mejor ramo de flores para el genial «Hijo Predilecto de Castro», Ataúlfo Argenta.



Francisco PEREZ

Más declaraciones

En esta ocasión, el declarante ha sido «Kinito», el de ICU, y se las ha hecho a J. R. Rueda, que las ha publicado hace unos días en «El Correo Español». Las declaraciones del citado declarante han sido largas, como lo son siempre ls largas, como lo son siempre las declaraciones de los declarantes que tienen pocas cosas claras o importantes que declarar.

La parte más sustanciosa de las declaraciones del declarante ha surgido cuando Rueda le ha interrogado sobre los logros concretos obtenidos por su grupo durante estos tres años de gestión municipañ. El declarante los ha resumido así:

1.°—Arreglo del jardín que rodea el milenario de Santa María. Y que por cierto, añade el declarante, el alcalde se ha encargado dejar secar. (Esto es grave, decimos nosotros por nuestra cuenta, y desde aquí emplazamos a Lolín para que deje de preocuparse tanto por las anchoas y de jugar al gana-pierde en el Náutico, y a ocuparse un poco más del riego de jardines como el citado). Ya está bien.

2.°—Arreglo de un tejado en la Correría. Para evitar goteras. Seguro.

3.°—Apertura del camino a Santoveña. (Esta viene a ser una obra parecida, perdón, queríamos decir paralela, porque también va en sentido de Castro a Sámano, a la magnífica carretera que Lolín se sacó hace años, no se sabe de qué manga, para unir los dos pueblos).

4.°—Echaron abajo una tapia. (Un tabique de ladrillo a «panderete» de 10 metros cuadrados. En este tremendo esfuerzo participaron 15 ó 20 chicarrones del Norte, destacando en el esfuerzo la vigorosa actividad del atlético concejal de ICU, Eduardo Ruiz Jato y el declarante).

5.°—Bajaron personalmente algunos coches que ocupaban las aceras. (Lástima que al mismo tiempo olvidasen de retirar de la calzada los dos «cacharros ratoneros», estacionados hace años junto a la iglesia del Sagrado Corazón, que hacen de almacén inmundo de su compañero de grupo Arias Aspiazu).

Reconoce el declarante que como realizaciones concretas en estos tres años son muy poca cosa. También nos lo parece a nosotros. Pero se les puede disculpar en parte, pensando en la cantidad de esfuerzo que han empleado en tratar de conseguir que esa magnífica realidad que es hoy el Paseo Marítimo no llegase a serlo. También es cierto, arrepentidos quiere Dios, que algunos de ellos claman ya, con el resto del pueblo, porque el Paseo se prolongue hasta la playa.

(Pasa a la Pág. 5)

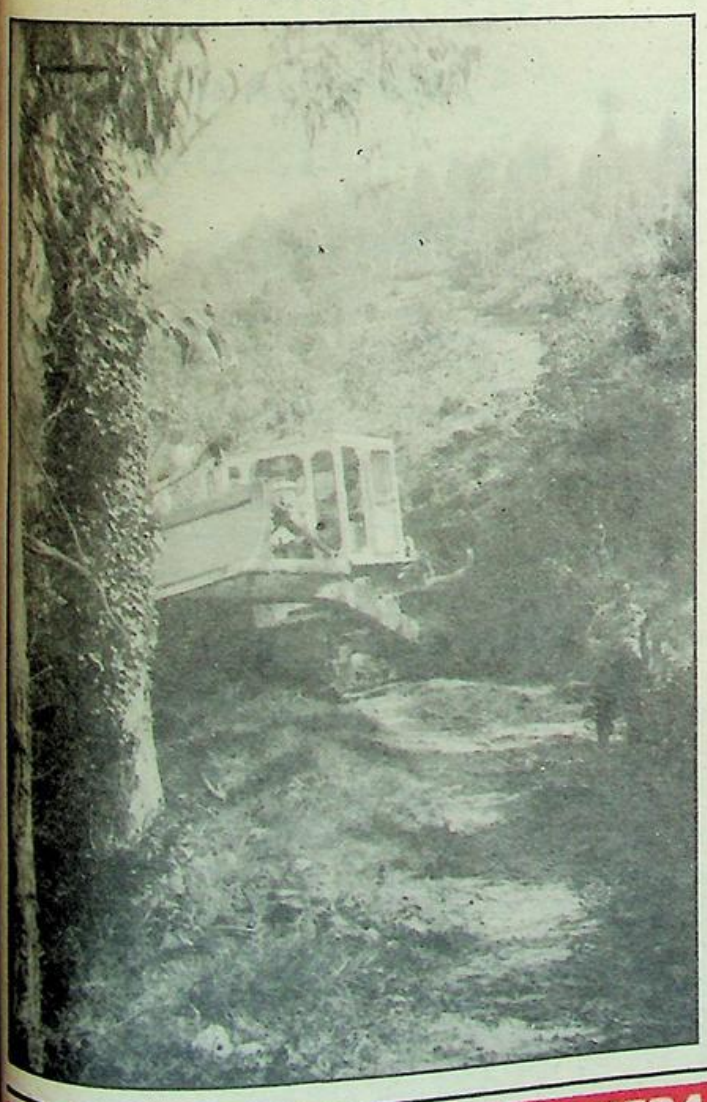

Para junio, todo listo y terminado

Se construye la carretera al Monte Cueto

Los castreños podremos ver los Mundiales de Fútbol y la segunda cadena de TVE

Se está llevando a buen ritmo la construcción de la pista que dará acceso al repetidor de RTV que se va a instalar en el monte Cueto.

La citada pista, de unos dos kilómetros de longitud aproximadamente, está siendo construida por nuestra Diputación Regional y empleando maquinaria de dicho organismo. Recordamos que los gastos que se originen en estas construcciones —pistas y la caseta correspondiente— correrán a cargo íntegramente de la Diputación Regional.

Esta misma semana quedarán finalizadas estas obras, en las que han estado trabajando dos grandes máquinas, que han dado a la pista cinco metros de anchura aproximadamente y que será terminada a base de «guijo» recubierto más tarde con una capa de hidrolita de la fábrica «Derivados del Flúor, S. A.».

Además del acceso fácil y cómodo que supone esta pista hacia la misma cúspide del monte Cueto, se ha logrado un camino extraordinario desde el que se divisan unas panorámicas de nuestra ciudad francamente sensacionales. Merece la pena acercarse a este lugar para observar lo que aquí escribimos.

De todas formas, pese a algunas publicaciones aparecidas, sigue siendo el objetivo firme y seguro de la Diputación, de terminar esta instalación antes de los Mundiales de Fútbol, para que toda la comarca de Castro Urdiales, pueda ver los citados Mundiales, ya que con ella se conseguirá eliminar totalmente todos los puntos oscuros que existen en la zona y en la misma ciudad, sobre todo en lo que se refiere al segundo canal.

Francisco PEREZ

INDICE LOCAL

Farmacias de guardia

Sábado, 1 (fiesta), Roviralta.
Domingo, 2: Santisteban.
Semana del 3 al 8, Roviralta.
Domingo, 9, Arce.

Donativos recibidos en el Santo Hospital

En memoria de J. M. Iza del Val, 50.000 pesetas.
Angel Gimeno S., 1.000.
Juan Vitoria, 500.

Encarnación Cámara, 1.000.
María Gimeno S., 1.000.
X. X., 150.
En memoria, 30.000.

X. X., 25.000.
Anselmo Martínez, 3.000.
L. Sanginés, 1.000.

Gabino Espalza y Pilar Bredda, 10.000.
María Luisa Martínez, 2000.

R. A., 500.
Junta Vecinal de Sámano, 10.000.

A todos muchas gracias y que Dios se lo pague.

HORARIO DE MISAS

DIARIO

8,30: Colegio Corazón de María.
8 tarde: Iglesia Sagrado Corazón.
8 tarde: Colegio Corazón de María.

VISPERAS DE FIESTA

8 tarde: Iglesia del Sagrado Corazón.
8 tarde: Colegio Corazón de María.

DOMINGOS Y FESTIVOS
MAÑANA

9: Convento MM. Clarisas.
9: Colegio Corazón de María.
9,30: Iglesia Sagrado Corazón.
11: Parroquia Santa María. (NIÑOS).
11: Colegio Corazón de María.
11,30: Capilla Santo Hospital
12: Iglesia Sagrado Corazón

TARDE

1: Capilla Brazomar.
1: Colegio Corazón de Marís.
6,30: Iglesia Sagrado Corazón.
7: Colegio Corazón de María.

EL TIEMPO EN CASTRO URDIALES

Mes de abril de 1982

Fecha — Día	TEMPERATURA Máx.	TEMPERATURA Mín.	VIENTO Direc.	VIENTO Fuerza	ESTADO DEL MAR	ESTADO DEL CIELO	LLUVIA m.2
17, sábado.....	15	8	NE	Flojo	Lisa	Cubierto	0
18, domingo ...	22	5	NE	Flojo	Lisa	Cubierto	0
19, lunes	20	10	NW	Flojo	Lisa	Cubierto	0
20, martes.....	20	9	NW	Moderado	Lisa	Vubierto	0
21, miércoles...	22	8	NW	Flojo	Lisa	Nuboso	0
22, jueves	21	9	NW	Flojo	Marejadilla	Despejado	0
23, viernes.....	20	11	NW	Flojo	Marejadilla	Despejado	0

Hijos adoptivos

Niño de mi corazón,
de chiquito te cogí,
y te crié con amor,
para que vivas feliz.

Tú te quedaste sin madre,
y mis brazos te cogieron,
yo te quiero como nadie,
por testigo pongo al Cielo.

¿Cuando tu seas mayor,
conservarás mi cariño,
y me amarás como yo,
que te cuido desde niño?

Otros padres protectores,
los criaron como hijos,
y cuando fueron mayores,
huyeron sin rumbo fijo.

Mas eso a mi no me importa,
por ti haré cuanto pueda,
si luego mal te comportas,
será porque Dios lo quiera.

Pero Dios no lo querrá,
que de mayor tu me olvides,
pues aunque tu no me quieras,
preguntaré cómo vives.

Y si me necesitaras,
a tu lado acudiré,
pues aunque tu no me quieras,
yo siempre te amaré.

¡Dios misericordioso,
te suplico con gran fe,
que este niño tan hermoso
conmigo se crie bien.!
Cada vez que lo contemplo,
rezo para conservarlo,
y estando en misa, en el templo,
no dejo de recordarlo.

Con fe Dios te reconforta,
si de verdad tu le amas,
si amar a Dios no te importa,
ya recordarás mañana.

En la vida terrenal,
ama a Dios con gran fe,
que luego te has de alegrar,
cuando ante Dios estés.
Lo que muere, luego nace
la simiente es un ejemplo
igual que tu cuerpo yace,
muere y el alma va al Cielo,
donde Dios ha de juzgarte.

«PLACENTERO»

Liquidación
Renta
Personas
Físicas
GESTORIA
ELORDI
Correría, 17-3.°.
Teléfono 860378.
CASTRO URDIALES.

Necrológicas

Elena Dumas, viuda de Lasalle

A los 86 años falleció en nuestra ciudad esta señora, que había nacido en Saint Etienne (Francia), pero que desde hace muchos años pasó a residir a Castro Urdiales, donde se granjeó un gran número de amigos.

Los actos piadosos por su alma se celebraron en Santa María y la inhumación en nuestro cementerio de Ballena. A todos los familiares y amigos que remos expresar el sentimiento de LA ILUSTRACION.

Julián Zapatero Puente

Debido a una grave enfermedad, fue trasladado al Sanatorio Sotomayor, de Cruces, donde falleció a los años de edad, el día 22 de abril.

Gozaba de grandes afectos entre todo el vecindario, y el sábado tuvo lugar el recibimiento del cadáver en la iglesia de Santa María, siendo posteriormente trasladado al cementerio de Ballena. Les expresamos nuestro pésame a todos los familiares del difunto.

Emilio Pereda Brizuela

El sábado 24 de abril falleció en el Sanatorio de Cruces, a los 84 años de edad, este señor guardia civil jubilado que residía siempre en Castro.

Las exequias fúnebres se celebraron en Santa María, el lunes, 26 de abril, y recibió sepultura en nuestro cementerio de Ballena. Los actos se vieron concurridos de una gran multitud de castreños, a los que nos unimos en el justo dolor.

Castreños y amigos de Castro

La Agrupación Coral Santa María graba su primer disco de larga duración «AIRES CASTREÑOS»

Homenaje a Ataúlfo Argenta

Se harán discos y cassette

Las dificultades de financiación que supone dar a conocer todas las canciones sobre Castro obliga a solicitar de los castreños y amigos su colaboración comprando estos discos o cassettes, que indistintamente costarán 800 Pts. cada uno y hasta lograr la salidad de mil ejemplares, será preciso cobrar por adelantado para cumplir los plazos exigidos por la casa que hará la grabación en los primeros días de mayo.

Los coralistas y diversos establecimientos dispondrán de los comprobantes, que pocas semanas después les proporcionará el disco o cassettes con las canciones de Castro.

La música coral castreña, con mucha historia, espera tu colaboración.

PEREGRINACION AL SANTUARIO DE TORRECIUDAD (Barbastro)

El próximo día 15 de mayo saldrá un autobús desde esta ciudad para Torreciudad, con el fin de asistir a varios actos organizados en aquella Basílica.

El regreso será el siguiente día.

Precio por persona: TRES MIL PESETAS (incluído cena y alojamiento).

Inscripciones en Viajes Ecuador.

LA ILUSTRACION DE CASTRO

(Depósito Legal: SA. 25-1977)
Redacción y Administración:
Travesía de la República Argentina
Apartado 66
CASTRO-URDIALES

Precios de suscripicón:
Trimestre: 450 pesetas.
Un años: 1.800 pesetas.
Extranjero: 2.100 pesetas año.

(PAGO ADELANTADO.)

Imprime: EDITORIAL CANTABRIA, S. A.

Teatro Argenta



TELEFONO: 861930

PROGRAMACION

Viernes, día 30: «Deportadas de las SS».
Sábado, día 1: «Caimán».
Domingo, día 2: «Espartaco».
Lunes, día 3: «Espartaco».
Martes, día 4: «Caimán».
Jueves, día 6: «El poder no perdona».
Sábado, día 8: «Bella, valiente y buena».
Domingo, día 9: «Concorde».

NOTA: Todos los domingos y días de fiesta, a las 4,30, película para niños, tolerada.

PRIMER ANIVERSARIO DEL SEÑOR

DON JUAN JOSE EXPOSITO GONZALEZ



(Policía Municipal de Laredo)

Falleció en Valdecilla (Santander), víctima de accidente, el día 9 de mayo de 1981, a los 29 años de edad, habiendo recibido los SS. SS. y la B. A.

D. E. P.

Su esposa, doña Emilia Esteban Llano; hijos, María Jesús, María de las Mercedes y José Miguel; padres, José Expósito y doña Rosario González; hermana, doña María Nieves; hermanos políticos, don Miguel Palacio, don Jacinto Garduño y doña Marina Esteban; sobrinos, Juan Miguel y Aitor; primos y demás familia.

RUEGAN a sus amistades se sirvan encomendar su alma a Dios y asistan a la misa que por su eterno descanso se celebrará en la iglesia parroquial de San Nicolás de Bari (Sámano), el SABADO, día 8 de mayo, a las OCHO de la tarde, por cuyos favores les quedarán sumamente agradecidos.

Sámano, 2 de mayo de 1982.

Los bloques del rompeolas

Cuando el pasado día estuvimos observando el montaje de la enorme grúa que se está instalando a la entrada del rompeolas para llevar a cabo las maniobras de colocación de los bloques de gran tonelaje que han de ser depositados como defensa de protección de este muelle, comentábamos con el celador del puerto que con la envergadura que representan los trabajos de construcción de los bloques con el incesante bullir de camiones y materiales que han de participar durante casi dos años en los trabajos, todo el meollo urbano de nuestro puerto va a estar sometido a un maremágnum de actividades informadamente poco limpias, pero que es una cuestión inevitable al haberse desestimado la idea primitiva de fabricar los bloques en un punto cercano de la costa vizcaína para ser trasladados en barcazas hasta los lugares en que han de ser depositados en la parte exterior del rompeolas.

Descartada esta posibilidad, ideada en un principio, la empresa «Obrascon», adjudicataria de la contrata, se ha de atener inexcusablemente a realizar los trabajos a pie de obra sin poder soslayar los inconvenientes que dejamos apuntados, pero que procurará aliviar en la medida de lo posible. El comienzo de la obra no obstante casi lleva el retraso de un año, como consecuencia de la grúa ahora montada, por haber estado funcionando en un puerto asturiano.

A.

Ejército y democràcia

EL Diputado Antonio de Senillosa es escéptico y burlón. Antonio de Senillosa es amigo de Areilza, y por ello, culto e itinerante. Antonio de Senillosa se parece a los políticos catalanes actuales como yo a los escritores políticos de la Unión Soviética. Antonio de Senillosa preside, parlamentariamente, Televisión Española, como yo podría presidir el Instituto Nacional de Industria. Antonio de Senillosa es un buen escritor, y me complazco en declarar mi admiración, y mi afecto, y hasta mi gratitud, a su persona.

Y con todo esto por delante resulta que tengo que suscribir todo lo que dice en su artículo en «El País», **El Ejército y la Democracia**, con una sola objeción: que no tiene nada que ver histórica y políticamente con lo que aquí ocurre, y por lo tanto pertenece a la utopía imaginativa, al deseo sublime, al objetivo inalcanzable, al diseño arbitrista, al paradigma indiscutible de otras naciones, y a la futesa literaria de un político. La tesis de Senillosa es que las Fuerzas Armadas no pueden tener pensamiento político propio, sino actividades y opiniones en orden a los problemas de esa profesión. Luego cada miembro de la comunidad militar vota o se inclina a quien le place. Esto es correcto. Pero para hablar o escribir de cosas de España no procede referirse a Inglaterra, a Francia, a Canadá, a Australia o a Rusia. Una cosa es el modelo de Democracia que se desea —compartido por todos— y otra volver la espalda a lo que ha sucedido aquí. Antonio de Senillosa vuelve la espalda a nuestra Historia, y a lo que ha sucedido en estos años, y se mete en su delirio de democracia británica para España, donde ni siquiera en tiempo de guerra el vencedor de Rommel fue más importante que Churchill.

Nuestro caso, en un gran **flash**, es que estamos todavía, y desde la guerra de la Independencia, en **proceso constituyente** y el protagonismo militar ha sido obligado por cinco guerras civiles, dos destronamientos, dos Repúblicas decapitadas, y tres guerras exteriores, Nuevo Mundo, Africa y Rusia. Los grandes líderes políticos de ex[illegible] últimos ciento setenta años fueron militares: Espartero, Narváez, O'Donnell, Prim, Serrano, Primo de Rivera y Franco. Las Fuerzas Armadas actuales vienen de la victoria de la última guerra civil, y no asépticamente sin doctrina, sino con **ideario**. Y éste era —lógicamente— aquel que era contrario del sostenido por sus adversarios, que fueron los republicanos de la izquierda, los socialistas, los comunistas, y los ácratas.

Cuarenta años después regresan los derrotados y sus herederos, y esto era una gran necesidad política e histórica, porque algún día teníamos que liquidar los exilios y las guerras fratricidas, pero la exigencia para la avenencia era la **conciliación**. Echar la cortina de la Historia sobre el pasado. Y esto no se ha hecho bien. La Democracia no era solamente una **solución**, que es lo que tiene que ser; sino una liquidación, una vejación, y una subestimación general del pasado. Todo tenía el aire del regreso triunfal de los derrotados en el 39, pero sin combatir. El Rey había abierto las puertas acertadamente a estos españoles, que tenían legítimamente el derecho a estar y a intervenir, y detrás del Rey presenciaba la operación, obedientemente, el Ejército. Estas Fuerzas Armadas tenían vivo —y no caducado— el ideario, y eran respetuosas con la figura de su personaje fundacional o simbólico, que es Franco. Estas Fuerzas aceptaron la ley de **Reforma política** y en el **banco azul** del Congreso había tres tenientes generales y un Almirante. A medida que se iba produciendo la **ruptura** con el pasado, y con ejemplos muy fuertes, y tal vez apresurados, fueron marchándose a su casa o a sus destinos algunos. Después aparecería el azañismo de recelo y de vigilancia a las Fuerzas Armadas por parte del teniente general Gutiérrez Mellado, alentado por Suárez, en destinos, en parones, en



carreras militares, y a renglón seguido se producirían los dos grandes motivos —tal vez los únicos— de la **gran tensión** militar. El **terrorismo**, que elegía preferentemente sus víctimas en los **cuerpos armados**, y un autonomismo inacabable que se traducía en sucesos innumerables y penosos contra eso que los propios militares se obligaban a defender en un artículo de la Constitución; y el acto de Guernica fue el símbolo.

Este cuadro poco tiene que ver con los ejemplos extranjeros que pone Antonio de Senillosa. Los italianos y los alemanes crearon sus nuevos Ejércitos, tras la derrota en la Segunda Guerra mundial. Los **tecnificaron** completamente. Pero la Democracia 77 no destruyó aquel Ejército —el del antiguo Régimen y el de la obediencia al Rey—; y ese Ejército ha contribuido a traer la Democracia y ha liberado a los señores Diputados y al Gobierno un célebre día que ya figurará como una de las estampas más resonantes de nuestra Historia del siglo XX. Lo que procede es respetar al Ejército, no infiltrarle carroña, no humillarlo en sus servicios, en sus heroísmos, y en sus idearios de su brillante protagonismo histórico del pasado. No ponerle una venda en los ojos para que no lea el artículo **octavo** de la Constitución. No injuriar a diario a quienes hoy están juzgando un digno tribunal de sus compañeros (y que lo harán con **dolor** y con **rectitud**) porque al fin y al cabo hicieron un acto **ilegal**, es verdad, pero lo hicieron sin víctimas, mientras que algunos políticos que les acusan con odio, y con entusiasmo por la severidad, tienen las manos manchadas de sangre.

¡Ay, Senillosa! Yo quiero, como tú, la paz, la convivencia, la Democracia, un Ejército **tecnificado**, pero en España esto va a ser difícil si no se termina con todo esto: con los vengadores, con los excluyentes, con el proceso constituyente, con los que nos quieren imponer sus **modelos** de sociedad, con los políticos de **tercera**, con los antimilitaristas, con los que han decidido que España sea un rompecabezas, y el Estado un pasto de penenes. A mí me gustaría ese Ejército de la Democracia que reclama Antonio de Senillosa, con tal de que la Democracia no fuera lo que es ahora, una mesa de velador de media docena de señores con cartas marcadas, mientras el pueblo está en la inopia, en la desorientación, y en el miedo.

Emilio ROMERO

TIEMPO PASADO

"LA ILUSTRACION", en los años 40

1 de mayo de 1949

LA NUEVA IGLESIA DEL SAGRADO CORAZON.—Hasta ahora, nunca habíamos hecho en la prensa la menor alusión a lo que consideramos como necesario complemento del edificio de la nueva iglesia. Este tiene un fin específico: el culto. Aun para la catequesis de los niños se hace hoy construir otro edificio adosado o cercano a la iglesia, que sirva a la vez para las reuniones y actos de la Acción Católica y de las Asociaciaciones de piedad y caridad de la parroquia.

Siguiendo la práctica hoy general y a causa de las especiales circunstancias, es indispensable la construcción de un salón para catequesis en el lugar más próximo a la misma. Precisamente ahora se está en las últimas gestiones para la adquisición del terreno necesario. Un esfuerzo más que se nos exige... Pero ni podemos prescindir de esta dependencia de la nueva iglesia sin grave daño espiritual de la parroquia, ni podemos dejar pasar la coyuntura que ahora se nos ofrece para la adquisición del terreno adecuado.

Bien sabemos que no es la hora ostentación lo que pretenden los donantes para la nueva iglesia. Pero nos parece acto de justicia y motivo de ejemplo que la posterioridad conozca y honre los hechos gloriosos de sus antepasados. ¿Por qué no han de constar en artística placa colocada en un lugar destacado de la iglesia los nombres de los que con sus generosos donativos contribuyeron a erigirla?

Más aún: ¿Por qué no hacer que los más generosos donantes reposen esperando su resurrección gloriosa, bajo las bóvedas del templo del Sagrado Corazón, que por ellos, principalmente se levantaron esbeltas rematadas por la cruz salvadora?

Sus cuerpos se estremecerán de júbilo y esperanza al descender sobre ellos de continuo como rocío del cielo, la eficacia redentora de los sacrificios y oraciones que en la nueva iglesia de Dios se ofrezcan».

LA UNION DE LA INTELIGENCIA Y EL MUSCULO.—La unión de los universitarios con los trabajadores constituirá la fuerza o arma poderosa con que podrán defender la Patria, el pan y la Justicia Social que deseamos.

Las sumas del esfuerzo de la intelligencia y del músculo de ambos factores, son las que juntas constituyen el medio por el cual se obtienen todas las producciones tan necesarias para subsistir la humanidad.

La inteligencia del hombre, es la que regula la eficacia del esfuerzo muscular; ambos elementos vencieron, vencen y vencerán cuantos obstáculos se opongan a la vida propia de los pueblos.

Hasta hoy, el capitalismo está escudado por una barrera infranqueable compuesta por auténticos trabajadores que forman la mal denominada clase media, que sin dejar de ser explotados en mayor o menor cuantía, no dejan de ser los que en todo momento defienden a las empresas capitalistas y, por lo tanto, la explotación del hombre por el hombre.

Mas ya se va dando cuenta esta sufrida y resignada clase media, de que el papel que representa no es el apropiado a los tiempos presentes, pues aun que disfrutan de un poco de pan más grande o más dorado, y aunque sean premiados por su falsa posición con mejores retribuciones, no dejarán de ser explotados y tener las mismas necesidades que los demás trabajadores.

Ya se han convencido de que su verdadero puesto está en las filas productoras, ya que ellos también contribuyen con su inteligencia, para que el fruto del trabajo auténtico, aumente en cantidad y calidad, garantizándoles de antemano que sus compañeros y camaradas sabrán considerarlos y reconocerles sus méritos técnicos o intelectuales para que sigan ocupando en mejores condiciones y con más garantías, los puestos de mando y dirección en las empresas ya reformadas, con arreglo a su capacitación ténica o profesional.

(Pasa a la Pág. 10)

«GURSA»
ESMALTERIA
GURIEZO
Obsequiar «GURSA» es obsequiar calidad

Taller AUTOMAR
servicio grúa
C/ ESTACION
TELEFONO 86 04 45
CASTRO URDIALES
CITROËN CONCESIONARIO PEUGEOT

Guriezo

Perspectivas del Agüera para crías reproductivas del salmón

Una vez comenzada la actual temporada de la pesca de trucha, nos hemos puesto al habla con el representante de ICONA en todo el municipio el cual nos ha ofrecido unos interesantes datos que pasamos a resumir a nuestros lectores.

En primer lugar, nos ha indicado que se han efectuado en el cauce del Agüera una masiva repoblación de 10.000 huevos embrionados de trucha en los entornos de Llaguno, Peñalar y Perea. También se nos ha informado que debido a las pasadas riadas e inundaciones es imprescindible la suelta de 15.000 alevines para compensar las pérdidas en la fauna del río.

Asimismo, continúa diciéndonos el delegado comarcal de ICONA, es de absoluta prioridad la total repoblación del embalse del Juncal, como complemento y reserva de todo el cauce.

Refiriéndose a la cría del salmón, nos expresa que a su juicio este enclave fluvial ofrece unas idóneas condiciones para su global reproducción. Analizado todo el trayecto del río hay que indicar que el salmón tiene un recorrido de siete kilómetros aptos para esta especie.

Por lo tanto, la repoblación del salmón bien con productos españoles o nórdicos europeos, se hace imprescindible en todo el área a fin de que en su totalidad la pesca de esta codiciada especie en toda la comarca de Guriezo pueda ser realidad previsiblemente a medio plazo.

La regulación del tráfico en El Pontarrón

La localidad de El Pontarrón, centro neurálgico de todo el municipio, junto con las entidades de Rioseco, El Puente y Balbacienta, necesita una urgente regulación del tránsito rodado con preferencia en los enclaves que discurren por los aledaños de la carretera comarcal a Villarverde de Trucíos. Así las cosas es preciso instalar sobre todo para la circulación nocturna las correspondientes luces intermitentes y flechas luminosas en el «stop» general que globaliza el movimiento en este punto.

Como muchos de nuestros lectores saben, esta entidad es la única de todo el municipio ubicada dentro de una arteria como es la Nacional 634.

En sus inmediaciones está el puente de Candina, donde si bien el trazado y firme es aceptable cada vez se echa más en falta un tercer carril para vehículos lentos, dado que por esta causa, las retenciones en la circulación son grandes y no dudamos se acrecentarán con la llegada de la próxima temporada estival. Sin embargo, por el otro extremo, El Pontarrón se comunica con los núcleos de Arenillas, Islares y Cerdigo, aquí la dificultad vial es menor habida cuenta de la carencia de prolongadas pendientes que ayudan a la fluidez en la conducción.

Respecto en a las señalizaciones, en este apartado hay que indicar que son idóneas, aunque su renovación paulatina es conveniente debido al deterioro por el paso de los años.

El bibliobús debe de continuar sus servicios por toda la comarca

El funcionamiento del bibliobús —biblioteca ambulante dependiente de los organismos culturales— ofrece espléndida labor en favor de los beneficiarios de todo el municipio. Su misión como muchos de nuestros lectores saben, es la habilitación por parte de los escolares y público en general a la lectura en sus más amplias vertientes.

Sin embargo, notamos que hasta el momento de confeccionar estas líneas, quizá por fuerza mayor no ejerce su recorrido habitual. Deseamos desde luego que la reanudación del servicio se efectúe en el plazo más breve posible. No obstante, el hueco dejado momentáneamente, se está perfectamente complementando con la puesta en marcha de la biblioteca del Colegio Nacional «Virgen de las Nieves», ubicada en la localidad de La Magdalena.

Todo este contexto se puede resumir en el sentido que tiene desde el punto de vista docente, dada la importancia de la lectura amena y comprensiva.

Según reciente estadísticas en España se lee muy poco en el porcentaje del binomio libro-habitante y es por ello que la primera infancia es el punto de partida para un mayor incremento de lectores a todos los niveles.

La productividad forestal de la comarca

Uno de los principales pilares económicos de este municipio incide positivamente en la explotación forestal dentro de sus múltiples facetas. Así las cosas, las zonas de Hoyo Menor, La Granja y Las Nieves son las áreas más nominadas en este apartado junto con las zonas de La Magdalena o La Junquera. También los aledaños de la ría de El Pontarrón cuentan con una fuerte incidencia en este campo, habiéndose conceptuado parcelas de variable superficie para la cria de Pinos y eucaliptos de forma preferencial.

Estadísticamente, hablando y según el baremo establecido las superficies habilitadas para estos menesteres ocupan una buena parte en la extensión total de todo el municipio a corto y reemplantación según la legislación vigente.

Naturalmente, los beneficios que reporta esta actividad se emplearán en la realización de obras de marcado carácter social, como son alumbrado, docencia, carreteras... etc.

Siguiendo el mismo tema, hay que indicar que para preservar esta riqueza natural, el Ayuntamiento deberá contar con los medios más idóneos para prevenir cualquier riesgo en la salvaguardia del nuestros montes.

Así las cosas, ha sido creada la brigada voluntaria contra incendios que se destina a paliar en lo posible los siniestros que se originen. Además, de esta potencial humano debe de contarse con los aparatos adecuados para reducir al mínimo todas las eventualidades existentes en este campo.

MARCOS

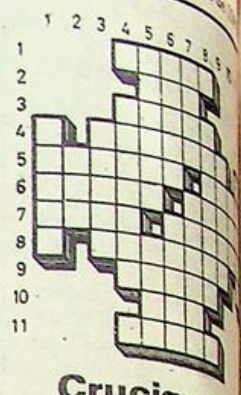

Crucigrama

HORIZONTALES.—1: Inclinado al robo.—2: [illegible] (plural).—4: Ulceras [illegible] que se forman en la córnea. Atascas. Salida de las [illegible] caciones de un puerto.—6: [illegible] zo de un teatro. Gigante. Expresado de palabra. [illegible] de Suiza y Francia, tributario Mediterráneo.—8: Peces [illegible] rinos que se adhieren a los [illegible] jetos flotantes.—9: [illegible] cios.—10: Nosotros. Modos musicales.

VERTICALES.—1: Camorrista.—2: Río [illegible] pañol.—3: Meter la ropa [illegible] lejía.—4: Vasijas semiesféricas de metal.—5: Fig. acto atontan. Lance entero de [illegible] gunos juegos.—6: Suelos [illegible] larga que se pone sobre [illegible] demás vestidos.—7: Apellido un célebre literato francés [illegible] 1920). Fuerte, robusto.—8: [illegible] pretextos.—9: Homóg. Acuden.—11: Embarcación [illegible] remo, muy estrecha que usan [illegible] indios.

SOLUCION

HORIZONTALES.—1: [illegible]—2: Lid.—3: Pesas.—4: [illegible]. C. — 5: Actoras. [illegible]—6: Telón. Titán.—7: [illegible]. Bádano.—8: N. Rémoras. [illegible]—9: Sapos.—10: Nos.—11: [illegible]

VERTICALES.—1: [illegible]—2: Ter.—3: Colar.—4: [illegible]. Frotes. T.—5: Adelan. [illegible]—6: Pisos. Ropón.—7: [illegible]. Torso.—8: Z. Salidas. [illegible]—9: Setas.—10: Van.—11: [illegible]

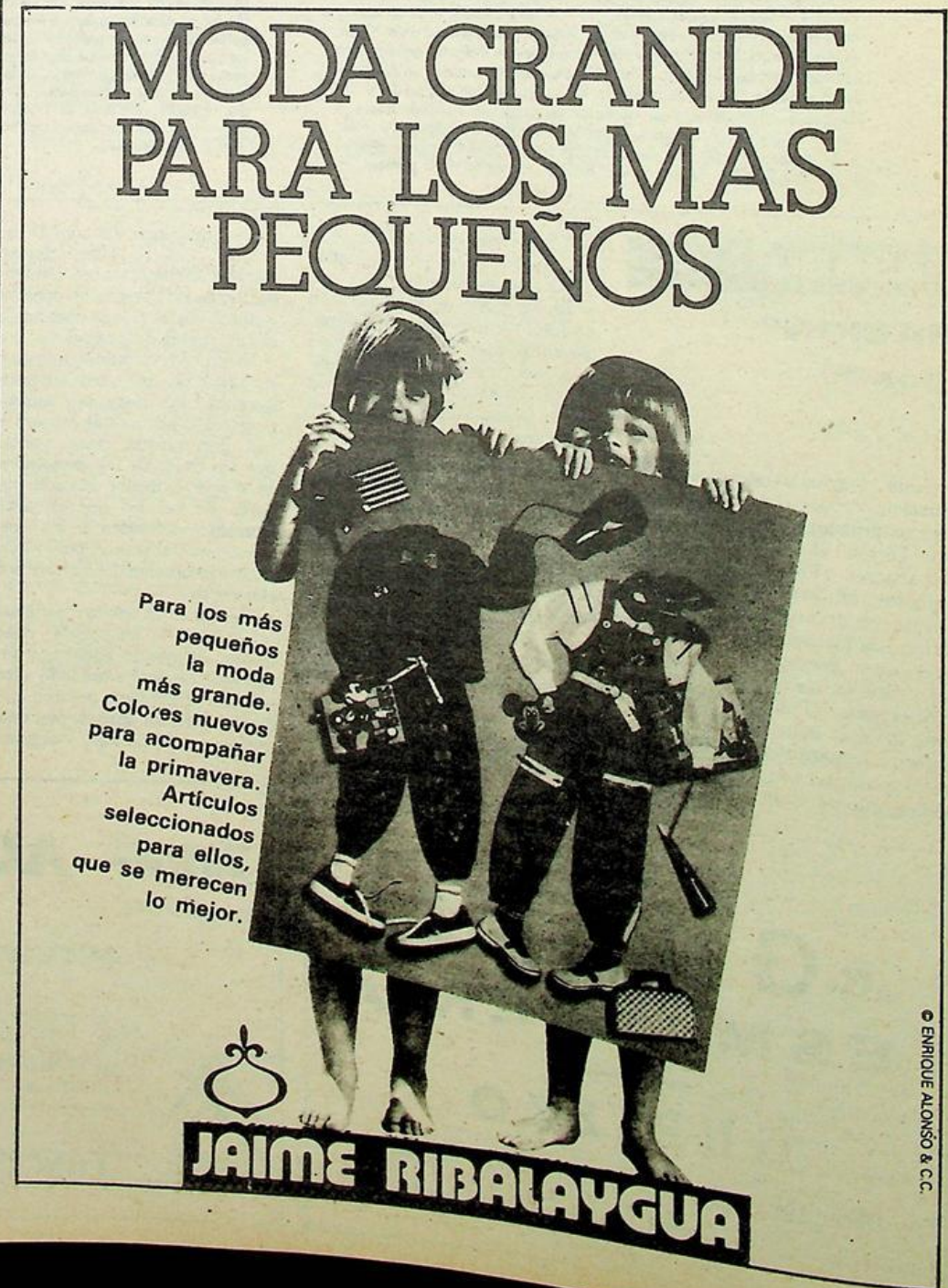





Honorio Romaneli San Ginés, alcalde de Santullán, junto a la casa refugio de leñadores en Campa Segunda (Buscanillo).

Pueblos de Castro

Santullán (3)

Del Hoyornal a Ventoso

«El carro de Quico Cruz que baja con carbón por el Hoyo del Cura...». Vieja canción de Santullán y Momeñe en aquellos tiempos en que los chirriantes carros de bueyes bajaban roza, leña y carbón vegetal de estos montes, por la garganta del Hoyornal, entre las grises y peladas rocas que forman la peña de Sancho López, que conocía palmo a palmo Josefa Sobrado, «la liebre», y cuya mención en nuestro capítulo anterior ha hecho recordar, nos dicen con lágrimas, a una abuela del lugar que después nos informa que se trataba de una señora que llamaban «liebre» por lo lista e instruida que era.

Leía mucho, trataba de conversar con mendigos y cuantos forasteros llegaban su mayor cultura la erigió en una especie de matriarca donde todos acudían para múltiples problemas o enfermedades, tanto humanas como de animales. Conocía toda la peña y era frecuente verla vestida con ropas que resultara difícil distinguirla entre las rocas, cuando visitaba sus setales, preferentemente los de primavera.

Aun desde la cama donde estuvo enferma de reúma los últimos años de su vida, recomendaba dónde podían encontrar caracoles, o anises y cualquier otra hierba medicinal, orientando bajo qué piedra o en qué socaire debieran buscar.

Agradecemos a doña Concepción García, la abuela de Momeñe y de Sámano, estas curiosidades sobre Josefa Sobrado, que era familar suyo y también porque sea una lectora de estas notas sobre nuestros pueblos, con sus recién cumplidos 91 años. Cuando nuestro recorrido nos lleve a Momeñe, procuraremos ampliar nuestra charla con ella.

En nuestro capítulo anterior habíamos descansado en la casa refugio para los taladores que la Junta Vecinal ha construido en Campa Segunda, al borde de la pista, poco después de alcanzar el alto de Encillas, donde se dividen las vertientes entre el Hoyornal y Buscanillo y después de nuestra ampliación sobre la «liebre», continuamos nuestro ascenso hacia Ventoso, no sin visitar la casa refugio, con las comodidades imprescindibles para estos leñadores que proceden de otras provincias y muchas veces han de vivir en condiciones poco salubres. Aquí se ha volcado Honorio Romanelli y sus compañeros de Junta que con la gran colaboración de ICONA, mantienen perfectamente cuidados estos bosques y con los métodos modernos de plantación, están obteniendo éxito donde antes era difícil conseguir que prendieran los eucaliptos.

Seguimos el ascenso hacia el Pico de la Cantera, y estamos a unos 430 metros de altura, allí comienza a ser la pista.. además de carretera, cortafuegos y límite entre la Junta de Santullán y Otañes. Desde lo alto es amplio el panorama, por sobre la Peña y al Norte divisamos Castro, por el Sur, la continuación de la pista ascendente, Ventoso, y pinos y más pinos por ambos lados: al Este muchos kilómetros de vista, desde Machichaco hasta Peña Angulo, sobre Villasana de Mena, debajo Otañes y parte del valle de Sopuerta. Mioño queda oculto por una cresta a poca distancia, es Peña Corva, y por el Oeste, la vaguada del río Tabernilla, Sámano y los montes de Anguía, entre ellos Monte Redondo, actualmente todo pelado y llamado también Campa Manzona, donde hubo un gran robledal y toda la ladera entre la pista que discurre por el lomo llamado La Encilla y el río Tabernilla, cubierto por el mayor pinar de la provincia en estos momentos, todo él perteneciente a Santullán, en la zona conocida por Buscanillo.

Por la pista, entre los brezos y helechos muertos nacen los brotes nuevos de los helechos y parecen los tubos de un órgano, inhiestos, juntos y con un pequeño penacho de hojas nuevas. Los pinos de los bordes, con más luz y espacio, tienen ramas bajas, es un perjuicio inevitable, después la espesura les hace crecer más rápidamente buscando la luz, de cuando en cuando pilas de troncos que los taladores han entresacado para cuidar los mejores ejemplares de estos pinos soberbios. La hierba por la pista repleta de margaritas y muchas plantas de manzanilla que allá en agosto darán colorido y aroma a estos altos, de vez en cuando grupos de esas florecillas azules, lirios del monte, creo que se llaman, y paz, mucha paz, sólo quebrada por el murmullo de los pinos mecidos por la brisa y en la templada tarde de abril el siempre agradable canto del cuco, mientras buscan al pajarillo infeliz, en cuyo nido colocarán su huevo.

Por sobre el «Pra Don Domingo», llegamos al Pozo del Crucero, la pista da unas curvas allí cerca había un antiguo calero, donde cocían teja y ladrillo y naturalmente la caliza que producía el blanco proucto por métodos rústicos y simples, un poco más abajo hacia Otañes, Fuente del Carro, la pista asciende un poco más empinada, bordeando el monte de Ventoso por su ladera del Sureste, sobre los regatos de La Bortosilla y Rebollas Altas, que vierten sus aguas al río La Armanza.

Es la ladera que pertenece a Otañes, que después de unos escasos pinos junto a la pista, se cubre de una enorme masa de eucaliptos hasta el regato de El Calle, más al Sur, cubierto su curso, como los otros de robles, únicos restos de los bosques que antes cubrían estos montes y la pista alcanza las alturas en se dividen, Agüera y Otañes, para pocos cientos de metros más arriba, ascendiendo hasta la cumbre de Ventoso, a 731 metros, la mayor altura de Castro, llegar junto a la caseta emisora de prevención de incendios. No hay nadie en ella, tal vez es un servicio que está descuidado, cuando tanta riqueza corre peligro, riqueza de estos pueblos que tienen en su arbolado el mejor ingreso, acaso el único, para sus obras y servicios. Aquí sí que el panorama es grandioso, pero no tenemos prisa y descansaremos hasta la próxima semana.

LP

CHISPAS DE PRIMAVERA

—1—

Recientes declaraciones del señor Díaz Munío, el concejal de ICU, a un diario vizcaíno. Dice don Joaquín: «La autopista Castro-Bilbao es claramente una alternativa capitalista». Según este prestigioso analista social, los señores (se debe referir a los de los castillos con almenas) los señores dice, irán en coche y el pobre obrero tendrá que ir en autobús de mala manera. Munío, que estamos en 1982, que se te ha parado el reloj, que hay que afinar más, que eso no es así...

Los señores ésos que tú dices, quedan muy pocos, y los que quedan no van a trabajar a Bilbao, se quedan haciendo crucigramas en una terraza, por supuesto, después de darse una ligera vuelta en yate por la bahía.

Los que van a usar la autopista, con coche, quizás cuatro en uno, pero con coche, son obreros, trabajadores, lo cual me parece perfecto. Así tendrán la posibilidad de levantarse más tarde, llegando a su destino a tiempo.

En cuanto a los «depauperados» que tengan que ir en autobús, pues si resulta que en media hora, un autocar cómodo, confortable, les lleva a su trabajo, por una espléndida carretera, sin peligros..., Munío, estarán locos de contentos. Pregúnteselo a ellos a ver si quieren autopista o no. Pregúntaselo, Munío, pregúntaselo.

—2—

En el mismo periódico y en las mismas declaraciones también dice el señor Díaz Munío, a la pregunta del periodista: ¿Y la derecha en Castro? (previamente había puesto a la izquierda, PSOE y PCE a parir), a lo cual nuestro hombre dice: «Ha sabido agruparse alrededor de Lolín y es una derecha muy radicalizada e incivil».

O sea, que una gran mayoría de Castro se ha arropado alrededor de Lolín, una gran mayoría de Castro es muy radicalizada y una gran mayoría de Castro es incivil.

Menos mal que en Castro todo se sabe y usted, señor Díaz Munio, está más calado que la gabardina del tío Ambrosio.

Castro sabe quién es radical en Castro, y esos son cincuenta o setenta personas bajo su batuta y no hay más.

Y Castro sabe también quién es incivil. Es incivil quien avasalla, quien insulta, quien vapulea, quien embadurna el pueblo, quien hace caso omiso de la ley, quien se burla de la democracia vigente, quien interpreta la sociedad a su manera sin contar con ella. Ese es el incivil.

Y Castro sabe quién lo es..., lo ha visto con sus propios ojos. No necesita más explicaciones.

—3—

Por si había pocas, han aparecido más pintadas en los muros de nuestro pueblo. Esta vez relacionado con el tema de la empresa «Gursa». Los contestarios están en su perfecto derecho de encerrarse, de protestar, de emplear la prensa para sus reivindicaciones, de manifestarse con el oportuno permiso, pero no tienen derecho a embadurnar Castro y sus paredes. Es de esperar que para la próxima se acuerden que el pueblo es de todos, y por supuesto de ellos también y, seguramente, de esta forma, actuando de esta manera, no por ello van a ser mejor comprendidos. Así no.

—4—

En el último P...el (antes Proel), el señor don Joaquín, para no faltar a la cita castreña de costumbre, dice en su carta al director:

«Lo que se escribe en LA ILUSTRACIÓN es una basura». Supongo que lo dirá porque le hace pupa. Nosotros no decimos que lo que él escribe en el P...el (antel Proel) es una basura, qué va, lo que decimos es que en un 80 por ciento de los casos son solemnes mentiras, pero basura ni hablar.

Seguramente, don Joaquín, se refiere a que LA ILUSTRACIÓN es más sencilla, menos ostentosa, más asequible al bolsillo, posiblemente se refiera a que lleva ochenta años en Castro y a que su papel es más pobre.

Quizás sí, en eso tiene razón, parece ser que «pese a pertenecer a Lolín» (otra solemne mentira gratuita), pese a ser el periódico «del capital y de las clases opresoras»... resulta que el pobre lo único que hace es escribir verdades como puños, resistir la intemperie económica como puede, salir puntualmente todas las semanas, desde tiempo inmemorial (no como otros), y ser eminentemente tradicional y consecuente con las ideas imperantes en Castro, independientemente de si quién la lee sea de derechas, izquierdas o centro.

Castro lee LA ILUSTRACIÓN, porque LA ILUSTRACIÓN es Castro.

MONTAÑES

Más declaraciones

(Viene de 1.ª Pág.)

También puede servir como disculpa la cantidad de tiempo empleado en conseguir que algunos conciudadans no paguen el agua que consumen. En esto han conseguido un éxito relativo porque convencer a la gente para que no pague es muy fácil. Nos hablaban hace unos días de un matrimonio, con carrera los dos, de cuyos nombres no queremos acordarmos, que en conversación surgida en un bar, después de haber pagado una ronda de «cubatas» de 700 pesetas, manifestaron que ellos eran de los que no pagaban el agua. Se les hacía cara. Su recibo ascendía a la cantidad de 450 pesetas trimestrales. Cinco pesetas diarias.

J. E.

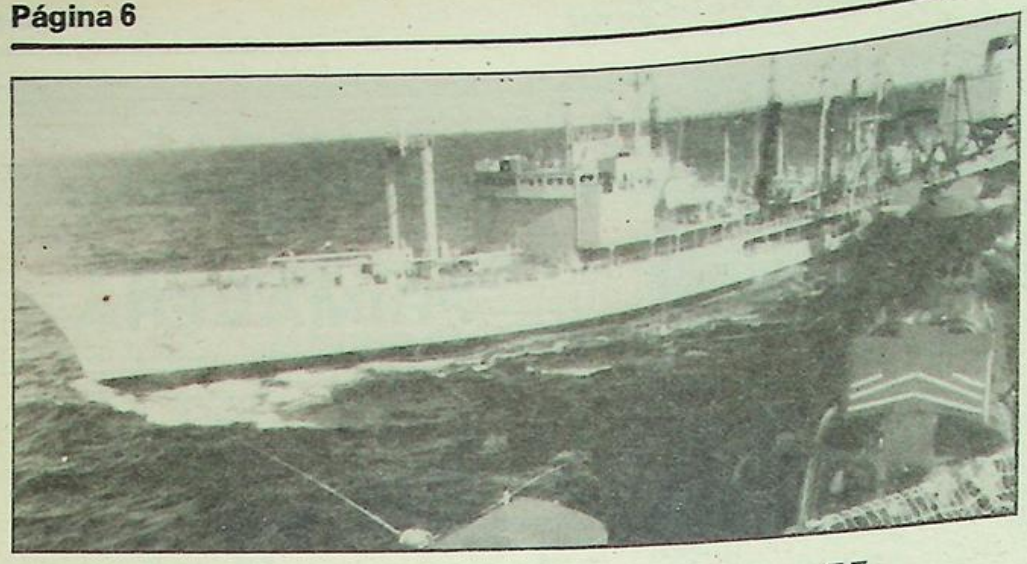

"Manquepierdan", ganarán

¡Ya llega! ¡Ya llega la flota! A paso lento como recua de burros con esparabanes, con cien cañones por banda, viento en popa a toda vela... apagada, los bergantes de la rubia y pérfida Albión, se acercan a las Malvinas, y nuestros hermanos argentinos, les esperan con razón y «eso» para recortarles los humos, con la ventaja de que, aunque pierdan, ganarán, mientras los ingleses ganando perderán, pues de ninguna manera las cosas seguirán igual y discutirán desde otros puntos de vista, y no los que acostumbran los ingleses. Aunque tomen las Georgias (nuestros locutores, muy ingleses ellos, dicen Yeoryias), donde los pingüinos (o bobos) les recibirán vestidos de etiqueta.

Qué lamentable, que esos argentinos que decimos hermanos y lo son para una gran parte de los españoles que tenemos algún familiar más o menos cercano entre ellos y muy en particular los castreños, sean diariamente tratados con menosprecio y desvirtuando su justa causa por nuestros periodistas, locutores y algunos políticos, porque parece que les duele reconocer que todo el pueblo se haya unido alrededor de un general. ¿Es que les da miedo? ¿O también esta cuestión la hemos de distinguir entre derechas e izquierdas? Si los que ven con simpatía son de derechas, pobrecillos, son una fábrica de hacer derechas con esa actitud tan poco presentable ante todos los españoles y los hispanoamericanos. Han llegado a publicar en toda la prensa, radio y televisión, que en la concentración por la visita de Haig habia 60.000 personas. La Plaza de Mayo es tres veces mayor que la nuestra de Oriente, y aunque han sido muy parcos en las imágenes, no hace falta mucho cálculo para ver cómo han mentido descarada e intencionadamente; hasta la prensa inglesa decía más de doscientos mil. Nos hacen parecer pingüinos, o se lo creen.

A los españoles que colaboraron con los franceses en nuestra guerra de independencia, se les conocía por «gabachos», igual que los invasores (cerdos). Viendo lo proingleses que son nuestros informadores e incluso algunos gobernantes, en una causa totalmente hermanada por la sangre, el idioma y la circunstancia gemela de Gibraltar, ya se encargará el pueblo de bautizarles. Como está de moda, podemos decir que se sienten náuseas y asco.

Pocos, muy pocos han sido los periodistas que han acogido, aunque sea tímidamente, como suya, esta gallarda empresa de Leopoldo Galtieri y su pueblo. El resto se muestra muy preocupado con la situación económica argentina; ¿qué pasará si pierden? ¿cómo es posible que los oprimidos de ayer estén hoy en el mismo haz y se una toda la nación en esa justa reivindicación de las islas usurpadas y reconquistadas, y destacando sólo lo negativo?

Y mira por donde la casualidad ha querido que nuestros representantes en Eurovisión les hayan cantando y bailado un tango a los ingleses en su propia casa. Los comentarios que ello habrá originado y lo que habrán sufrido muchos de nuestros mandamases e informadores porque no había tiempo de cambiarlo, porque si hubieran podido, lo habrían cambiado.

¡Toma castaña!, menos mal que aunque sea la casualidad hace que las cosas no salgan, afortunadamente, como quiere toda esta gente que nos desprestigia ante los demás y ellos ante nosotros, que en este caso debemos estar al lado de Argentina, «manquepierda».

FELIPE

Alguno de los pocos comentarios pro-argentinos de nuestra prensa

La pugna entre las fuerzas británicas y argentinas ha encendido la pasión unánime de los moradores en estas tierras del Plata. Esa unanimidad incluye a los españoles aquí residentes, hermanados con las otras colectividades y con el pueblo todo. Sí todos los los españoles de Argentina, conscientes de los derechos de la nación a romper los grillos coloniales que aprisionaban a las Malvinas, estamos fraternalmente unidos a esta nación.

Ellos quieren por mi pluma manifestar esa hermandad entusiasta e invitan a los españoles de España a mostrar su solidaridad con su hija del Atlántico Sur.

Y a gritar como nosotros la estrofa final del himno nacional de este país: «Al gran pueblo argentino, salud».

Claudio Sánchez Albornoz

DOLOR ARGENTINO

Desearía que publicara este suelto, que de un periódico argentino me envía una prima mía, el cual dirige, titulado «Nueva Era», y habla de la Madre Patria.

«Que no nos digan más que son nuestros padres espirituales, por favor. Que callen para siempre, el término de Madre Patria. Nosotros, en América y ellos en Europa. La historia tiene muchas vueltas y ya una vez alimentamos su hambre en la triste época de la guerra civil. Pagamos como hijos, todo lo que nos ofreció en los albores de la conquista. Ahora no sabe comportarse, ni tiene altura moral para exigirnos amor filial. Se queda con Inglaterra, que hasta en la luna de miel del príncipe la humilló. Allá ella. Hay términos que hay que borrar para siempre. Uno es el que se nos enseñó en la escuela desde niños: el de Madre Patria para nombrar a España. ¿Sabrá esta nación el significado de la pérdida de un hijo? Pues a enseñárselo».

Edurne Diez Garmendia

La actitud del Gobierno (¿?), que no del pueblo español, en relación a este problema, es absolutamente criticable. tal como parece ser ya norma en nuestra política exterior, se ha actuado con miedo, de forma indecisa y acomplejada, y sin un criterio definido. Hubiera sido precisa una repuesta clara y contundente. Se trata de un problema que de alguna forma nos afecta y sin embargo se ha preferido cerrar los ojos y callar. Además, hemos caído en un acto de insolidaridad: presumimos constantemente de nuestra condición de madre patria y a la hora de la verdad nos desentendemos de los problemas de uno de nuestros «hijos». ¡Qué bajo hemos caído!

Juan F. Remón Higuera

Exposición-ho... don Leonardo...

Dura... en la ce...

No es la primera vez que LA ILUSTRACIÓN se ocupa en sus páginas de un castreño tan ilustre como lo fue don Leonardo Rucabado, puesto que en estos últimos años - media docena de veces hemos publicado amplias biografías y artículos glosando la trascendencia de su obra arquitectónica. El último de ellos, por cierto, hace poco más de un mes con motivo de haber sido declarado monumento histórico-artístico nacional, el edificio de la Biblioteca de Menéndez Pelayo.

Tampoco esperamos que sea ésta la última vez que glosamos la figura de nuestro ilustre coterráneo, porque, como ya hemos apuntado en más de una ocasión, Castro se encuentra en deuda con un hijo tan benemérito, a quien debe dedicar una calle, un paseo, un jardín, algo que recuerde que el pueblo está eternamente agradecido a su memoria.

Tocamos hoy nuevamente el tema de don Leonardo Rucabado, para dejar constancia del homenaje que el Banco de Bilbao ha tributado a su memoria, organizando una exposición de la obra del insigne arquitecto montañés y castreño.

La exposición se ha venido celebrando estos días hasta el 1 de mayo, en la sala de exposiciones y aula de cultura que el Banco de Bilbao tiene en la Plaza Conde de Aresti, de la capital vizcaína. Bajo la promoción de esta entidad bancaria, la licenciada en Arte, señorita Nieves Basurto ha sido la precursora de este acto, ayudada por un catedrático de Madrid.

En la solemne sesión de apertura estuvieron presentes numerosas personas ligadas al arte, la cultura, la política y las ciencias, y durante ella se hizo la presentación del acto a cargo del director general del Banco de Bilbao para el País Vasco. A continuación, una interesantísima conferencia a cargo de la señorita Nieves Basurto, glosando la figura y la obra de don Leonardo Rucabado. Después se proyectaron distintas diapositivas y



Casa de la Plaza de Es...

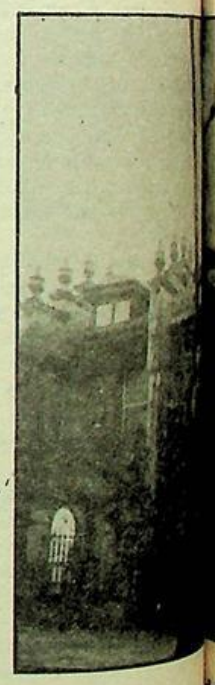

Chalet «El Solarueco», en el Paseo Menéndez...

ANTONIO ASTORGANO
Electrodomésticos
M. P. de Camino, 5. Tel. 860289.
El mejor comercio es el que ofrece:
★ CALIDAD (Las mejores marcas).
★ PRECIO (Los más bajos del mercado).
★ SERVICIO (Propio y diario).
Y FACILIDADES DE PAGO
Especiales para los Mundiales, sin Bancos, ni letras, ni complicaciones. Seis primeros meses sin recargo.
TRES AÑOS DE GARANTIA.
CONSULTENOS SIN COMPROMISO.

...naje a ...cabado

...y en la sede del Banco de Bilbao,

...a.



...Urdiales.



...Banco de Santander,

películas sobre Rucabado, las obras que él construyó en diversas ciudades españolas, como fueron Castro, Bilbao, Santander y Madrid.

Por lo que respecta a la exposición en sí, señalemos que se presentan diez acuarelas de Arteta sobre proyectos de Rucabado; otras dos de Maura, y numerosas fotografías de otras tantas obras, tomadas desde distintos ángulos para mejor conocimiento arquitectónico de los visitantes.

Como castreños, nos llena de satisfacción esta exposición-homenaje que una entidad bancaria bilbaína dedica a nuestro ilustre paisano, y deseamos que esto sirva para que Santander tome ejemplo del gesto, y presente esta misma exposición en la capital de Cantabria, puesto que don Leonardo Rucabado ha sido el arquitecto del arte montañés por antonomasia, elevando con sus obras a las más altas cimas nuestra arquitectura regional.

Algeciras, Castro Urdiales y la Argentina

El jueves pasado me vi sorprendido por una llamada telefónica de una emisora que ya pensaba cerrada; pero mi asombro no tuvo límites cuando al otro lado del hilo telefónico me enteré que quien llamaba era Radio Algeciras, de la Cadena SER, deseando enterarse de diversos aspectos de la vida y costumbres de nuestra ciudad. Ante lo imprevisto no me dio tiempo a reaccionar del todo, y se me olvidó expresar a los algecireños que mi difunto padre había estado trabajando a principios de siglo en aquella ciudad en la instalación de luz eléctrica. Había residido varios meses y siempre expresaba el cariño que sentía hacia aquella tierra andaluza.

Me hicieron preguntas sobre las actividades industriales y turísticas de Castro, así como sobre la cultura y aficiones de nuestra gente. Deseaban conocer la estima en que tenimos aquí al llorado Ataúlfo Argenta, y yo les respondí que Ataúlfo Argenta era para nosotros lo que pueda ser Manolete para la tierra cordobesa, es decir, un «monstruo». Como el programa era en directo, fueron transcurriendo los minutos en amablea conversación, hasta totalizar un tiempo que estimo entre quince o veinte minutos en que se estuvo escuchando en las ondas de la radio palabras de aliento y homenaje a nuestro bello rincón castreño.

LA CALLE REPUBLICA ARGENTINA

En el año 1947 fue nombrado embajador de Argentina en España el doctor Radio, descendiente de Castro Urdiales. Inmediatamente de su toma de posesión y de entragar las cartas credenciales, tuvo la ilusión de preguntar por el pueblo de sus antepasados, y sobre la familia que podía quedarle aquí. No le fue nada difícil enterarse de todo y para información de los jóvenes de hoy, los familiares del doctor Radio son los Sanchoyarto, apellido que tanto abunda en Castro.

Al conocer el Ayuntamiento de Castro Urdiales los deseos del embajador, se le hizo una invitación para que acudiera el 23 de agosto de aquel mismo año y entre los actos a celebrar figuraba poner el nombre de una de las calles del ensanche de Castro, como República Argentina.

Y así fue, y vino el doctor Radio, que visitó el pueblo y oyó misa de once en Santa María, para proceder después a la inauguración de la calle República Argentina, en medio de una tromba de agua impresionante, para envidia de los aldeanos de hoy, que suspiran por la lluvia. Pero a pesar del agua, y estar todos bajo paraguas, resultó un acto muy emocionante.

Por la tarde tuvo lugar en la plaza de toros un festival taurino en que participaba el único torero argentino, de renombre, que ha existido: Rovira. Y, por cierto, que el padre de Raúl Ochoa «Rovira» era también de Castro y le apodaban «Futre» y su profesión antes de emigrar a Buenos Aires fue la de limpiabotas y bailarín. El festejo taurino se celebró con éxito: porque las nubes se abrieron y el sol presidió la corrida.

Hoy, la nación argentina se encuentra en un grave peligro por la tozudez de los británicos, que quieren perpetuar el robo que hicieron el siglo pasado a los argentinos en las islas Malvinas. Nosotros deseamos la paz, pero no podemos ser neutrales en un litigio como el presente; además de creeer que la razón asiste a la República hispano-americana, nuestros lazos de amistad y simpatía que tiene nuestro pueblo están forjados por recuerdos como el que acabo de referir, y que en el mes de agosto de diez años después, mandado por el castreño Raúl Francos, echaba sus anclas en nuestro puerto el buque de la Marina argentina «Bahía Thetis». Hoy, Raúl Francos es almirante de la Armada argentina.

Lorenzo MAZA



GARAJE
TIJUANA, S. A.

★ ESTANCIAS

★ COCHES

★ EMBARCACIONES

Javier Echavarría, 10. — Teléf. 860391
CASTRO URDIALES

Santa María de Castro Urdiales



Majestuosa, esbelta te levantas, Santa María,
bañada por las olas del Cantábrico,
y reflejando en tus capiles
la luz que tre circunda desde el faro,
el artista que te hizo quedaría,
si es que te terminó, hechizado.

En dura roca te asientas muy segura
y eres admiración de propios y de extraños,
y de lejos te contempla el marinero
cuando piensa ser un náufrago
y se encomienda a Ti, Santa María,
Virgen de la Asunción de Castro.

Cual estrella de luz despides ascuas
y en las noches de invierno y de verano
todos contemplamos tu silueta
como hechizo de amor santo y sagrado,
y musitando una oración, todos rezamos
por Castro, tu pueblo enamorado.

Enamorado de sus prados y colinas
de sus montes, laureles y penachos,
de su mar, que te rodea majestuosa
y te envuelve entre sus olas como un manto,
y las luces reverberan refulgentes
como oración al cielo suplicando.

En este mes que empieza de las flores
concédenos, Reina y Madre querida,
que tu monumento sea reparado,
que empiecen las obras en seguida
y reparemos todos, todos, el daño
que hicimos sin quererlo ni soñarlo.

Atalaya de Castro, Santa María,
guarda y protege nuestra ciudad,
para que hordas marxistas no la destruyan,
para que podamos y sepamos trabajar
por la fe, que sembraron nuestros mayores
y a nadie falte, trabajo, justicia y paz.

M.ª E.



Por los servicios de la Cruz Roja

El día 7, recogida de donantes de sangre

Entre los días 19 y 20 del presente mes se presentaron en las instalaciones de la Cruz Roja, para hacer las donaciones de sangre requeridas por los servicios de Hematología de la Seguridad Social con una recaudación de 50 litros de sangre, cantidad menor que en ocasiones anteriores, por haberse padecido un error en el anuncio de los días de recogida, que hizo despistarse a muchos voluntarios que habitualemnte hacen entrega de su aportación sanguínea. Para corregir esta lapsus, la unidad de servico de recogida ha anunciado para el próximo día 7 de mayo, se desplazará nuevamente a esta ciudad para atender a todos los donantes que no han podido hacerlo por las razones apuntadas.

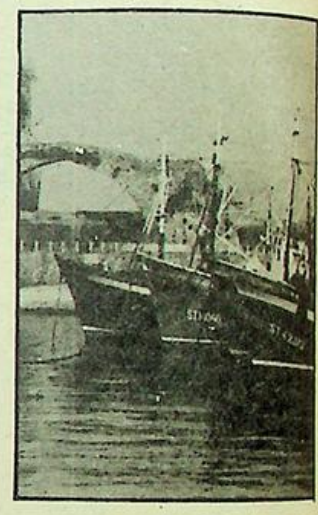

Noticias de pesca

Los barcos de nuestra flotilla han salido rumbo a la costa francesa al haber comenzado a aparecer los primeros bancos de anchoa. Otras embarcaciones menores siguen dedicándose al verdel, trayendo a puerto algunas cantidades que se pagaron a 22,50 y el cupo restrictivo de 5.000 kilos por barco y día que fue señalado por cofradías de la costa se ha rebajado a 2.500 kilos.

Las carrozas fúnebres entran ya en el cementerio

Desde hace unos días la carroza fúnebre que conduce los cadáveres al cementerio y que los depositada en la puerta principal para ser conducidos a hombros hasta los puntos de enterramiento ha empezado a conducirlos hasta le mismo pie de las tumbas para lo lo que ha sido preciso ampliar las dimensiones de una de las puertas de acceso a la necrópolis operación que se ha llevado a cabo ante las dificultades que entrañaba trasladar los cadáveres a hombros sobre todo en los días de tiempo desapacible, por la resbaladizo de las calles.

El cambio

En Francia, las elecciones generales tienen lugar cada siete años. En España, según nuestra reciente Constitución, cada cuatro, todo esto por supuesto, sin contar con la caída de un Gobierno, por ejemplo, por un voto efectivo de censura, por desequilibrios internos y crisis o por simple decisión ante determinadas dificultades.

Los socialistas, en Francia, han obtenido el poder, democráticamente, eso es cierto, y lo han obtenido porque según ellos el pueblo «quería cambiar». Pero... ¿cambiar de qué? ¿Es que al pueblo francés le encanta el masoquismo? Eso no se lo cree nadie, tratándose de la nación más burguesa del mundo. Sencillamente, se han equivocado. Los franceses querían únicamente el cambio, pero el de Giscard por otro, pero no precisamente por el señor Mitterrand. De ahí que el voto de las últimas elecciones cantonales (algo así como para las diputaciones nuestras) haya sido ganado por la derecha democrática, justamente ocho meses después de las generales. Y este voto expresa inequívocamente la reacción ante las prácticas políticas y sociales de los «nuevos señores» de la rosa en puño.

Es decir, en una palabra, los franceses han llamado al orden a los nuevos gobernantes. Han dicho «que este cambio no es mi cambio». Esto es un desastre palpable.

Y ahora, si alguien o algo no lo remedia, a soportar siete años, siete largos años.

En España

Aquí, en nuestra España, con la llegada de la izquierda socialista al poder, la cosa sería, sin duda, aún más grave, por una sencilla razón: somos más pobres que los franceses.

Si Felipe y sus correligionarios llegaran con su inmadurez, con su desconocimiento y con su segura ineficacia a mandar en España, esto sería lo más problable, por no decir lo más seguro, que pudiera ocurrir:

—Un notable aumento del número de parados, debido, principalmente, a la retirada del capital del mercado, o sea, de la calle; cierre de numerosas empresas asfixiadas por los nuevos impuestos, derivadas hacia la descapitalización y sumergidas en la indigencia por los desequilibrados impuestos.

Ante este hecho, el Estado (omnipotente, como si los demás fueran tontos) pudiera influir, para evitar la desbandada, creando artificiales puestos de «funcionarios públicos» en todos los estratos, por supuesto, en las empresas estatales (de las cuales todos conocemos su ren-di-mien-to), con lo cual aumentaría la inflación de galopante manera, al tener que pagar el Banco de España lo que no se produce.

¿Y qué pasa como consecuencia de esto? Pues pasa que la subida de los precios estallaría incontenible hacia arriba, con lo cual el poder de compra iría para abajo y el poseer cosas consumibles caería a ritmo espectacular, arruinando, por ejemplo, a comerciantes pequeños y tenderos.



Aumentaría el desarrollo de «trabajadores independientes», es decir, aparecería como nunca el trabajo negro, oculto, aquel que no cotiza, pero que cobra bajo cuerda. Y cuando eso ocurre, es la deshonestidad y la ruina.

Ante tal perspectiva descendería gravemente el comercio exterior y por supuesto, la pesetas se iría al garete bastante más de lo que está. En una palabra, el fracaso en toda línea.

Quien piense que las cosas van a ir de otra manera es totalmente ignorante o está engañado en toda la extensión de la palabra.

Que no se fíe nadie de la literatura electoral de esta izquierda nuestra de tan extrañas contradicciones.

Las frases que los portavoces y mitineros envían al oído público son ancianísimas, muy viejas, no hay nada nuevo en ellas.

Y luego, ante la real ineficacia, ante la evidencia negativa vendrá «el que la vida ha cambiado a peor»... pero habrá que aguantar cuatro añitos como cuatro soles. Vamos, supongo.

Sin ideas

Los socialistas han estado al margen, no les ha interesado comentar la crisis económica internacional, salvo echando la culpa al capital, pero sin dar soluciones, porque no las tienen, así de sencillo. Tampoco han comentado los cambios en el mundo, salvo lo relacionado con los países tercermundistas, que es lo suyo, cuando el mundo somos todos.

Y la revolución tecnológica, principal célula de la crisis actual, eso les trae indiferentes, pues ellos, en el fondo, saben que el progreso técnico va de la mano del capital y de la libre investigación, y con ese asunto no quieren saber nada.

No les han interesado las verdaderas causas, pero no tienen inconveniente en criticar los efectos. Vaya vivos.

Cuarenta años de «opresión franquista», que según ellos sumieron a España en la mediocridad, en la incapadidad, en el oscurantismo y en la pobreza, eso es lo único que saben decir. ¡A ver si ellos lo superan!

Seis o siete años de centrismo, en sus variantes centro, y centro izquierda, que según ellos también han sumergido a España (ahora dicen España, antes decían el Estado)... en el paro, la deuda y la incoherencia. Esta es otra de sus preferencias máximas.

Españoles, la izquierda os va a resolver todos los problemas, tiene el corazón puro y la verdad floreciente en la mano (?). Este tipo de discursos, a pesar de ser, en su esencia tan primarios, tienen, sin duda, su símbolo de eficacia... por lo menos crean ilusiones, solamente que las ilusiones se disipan rápidamente.

Cuando se vende polvo, no nos quejemos si una pequeña ráfaga de viento nos fastidia toda la mercancía... y eso les pasa a los socialistas, esto es lo que sucedió en Francia y que pudiera suceder aquí...y por lo tanto, curémonos en salud, que la enfermedad es muy seria.

Felipe dirá «que la voluntad de España es el socialismo». «Que el pueblo quiere la izquierda» y que «la nación desea cambio», etc., etc. También eso lo dijeron los franceses, también esas mismas palabras las predicó el judío Mitterrand en su momento... ¿y qué ha pasado?, pues que en las elecciones cantonales, el pueblo francés se ha pronunciado irrefutablemente por cambiar... lo cambiado; ése ha sido el voto mayoritario de uno de los países más cultos políticamente del mundo... Y que conste que no los soporto, pero ahí están.

MONTAÑES

Era conservadora

Cuando hace varios años Ronald Reagan y la señora Tatcher resultaron vencedores en las elecciones celebradas en sus respectivos países, la prensa especializada vio en sus victorias algo parecido al nacimiento de una «era conservadora». Esta idea caería poco después, cuando en una potencia de primera fila mundial, Francia, los socialistas, auxiliados por los comunistas, barrieron a las agrupaciones moderadas, aunque en honor a la verdad hemos de señalar que las más importantes personalidades del llamado centro-derecha, se vieron salpicadas por unos terribles escándalos, aprovechados de la manera adecuada por los medios periodísticos sensacionalistas. Y cuando parecía que la anteriormente citada «era conservadora» iba a proveerse de su certificado de defunción, tienen lugar una serie de hechos, que dan pábulo a la idea que, como si de una ave fénix se tratara, renace de sus cenizas.

He aquí las pruebas: los conservadores triunfan en las elecciones generales de Dinamarca y Noruega, desbancando a los socialdemócratas, que durante décadas regían los destinos de esos reinos escandinavos.

En nuestro propio país, en las elecciones del Parlamento de Galicia, una fuerza conservadora consiguió una mayoría holgada que le permite gobernar en aquella comunidad autónoma, citemos igualmente la continua ascensión de popularidad del líder del citado partido político. Las últimas pruebas de este «aggiornamento» conservador lo tenemos en la gran derrota de la coalición social-comunista francesa en las elecciones locales en la vecina República, o que los comicios celebrados en los Estados federados de Alemania Occidental avance seriamente la democracia cristiana, en detrimento de la coalición socialdemócrata-liberal que «robó» hace años el poder a los democristianos de Frank Joseff Strauus, que da la circunstancia de que dispone del grupo de mayor número de diputados en el Parlamento federal, pero merced al antedicho pacto, se vio privado de la reponsabilidad de gobernar.



Causas

¿Cuáles pueden ser las causas o móviles que han permitido este fenómeno sociológico? Podemos citar miles; no obstante, centrémonos en los más relevantes:

—El ataque frontal a las tradiciones más arraigadas de los ciudadanos.

—La pésima gestión económica de los Gobiernos socialdemócratas.

—La falta de energía para afrontar los más graves problemas: paro, terrorismo, delincuencia, etcétera.

—Y, por último, la limpia trayectoria política y personal de los integrantes de esa opción electoral.

Lo que a nadie se le puede escapar es que no somos partidarios de cambio bruscos en las concepciones económicas y filosóficas, por poner un ejemplo, pocos o ninguno están por embarcarse en revoluciones de poca entidad y abogan por una seguridad fuertemente respaldada.

¿Seguirá viva esta «era conservadora», plena de promesas y esperanzas para muchos?

Quien lo determinará será el electorado, pronto lo podremos ver en España, a través de las urnas y no por medio de pintadas y manifestaciones callejeras; en suma, el tan nombrado pueblo soberano tiene la palabra.

VOX POPULI

Profesora de EGB

DA CLASES PARTICULARES
Consulte sin compromiso.
Razón: Calvo Sotelo, 3-3.° C.
Teléfono 860988.

MIGUEL IRIARTE

MARMOLERIA
Los Huertos, s/n. Teléf. 860793
CASTRO-URDIALES.
Trabajos de piedra y mármol, fachadas, portales, escaleras, panteones, criptas, lápidas, fregaderas y fogones.

ALQUILASE DUPLEX

Temporada de verano o todo el AÑO en la FINCA LAS CADENAS
Razón: Guarda o teléfono 912501092

El Salvador, fin de un mito

Dentro de una democracia, es decir la de verdad, no la de feria y cachondeo..., hay que apoyar unos principios sin reserva alguna. Podríamos citar por ejemplo, la libertad individual, el derecho a la propia iniciativa y el respeto riguroso a la voluntad popular. Refiriéndonos directamente a esta última expresión, vemos que tal término, ha sido servilmente promocionado durante más de cincuenta años en la zona de influencia de la Unión Soviética.

Porque esta religión política que es el comunismo se ha presentado desde su nacimiento como la genuina expresión de una voluntad de arraigo popular, más o menos consciente de sus propias exigencias. Y esto es un mito triunfal a más no poder, porque sólo una fracción mínima del pueblo se apropió del poder en Rusia en 1917. Esta pancarta propagandística del «poder popular» ha sido usada y empleada en mil diversas ocasiones y en infinidad de diferentes épocas, la última, de reciente acontecer —el vil apisonamiento de Polonia.

La «voluntad popular»

¿Quién puede imaginarse por ejemplo, que la voluntad popular está mandando en Polonia?.... desde luego nadie con un sentido común normal. La voluntad popular, no aparece por ninguna parte en Polonia.

Los que intentan y trabajan por camuflar esta tristísima realidad, se están delatando ellos mismos como portadores de la más brutal de las represiones.

La fuerza del comunismo en el mundo, reposa principalmente y eso está a la vista sin duda alguna, sobre la fuerza y la presencia militar de la Unión Soviética y sus lacayos y satélites. A veces, encuentra el comunismo situaciones más o menos favorables que se convierten en fácil terreno de abono e incluso de siembra, donde poder ensayar sus postulados y llevar a la práctica sus pretensiones.

Hay lugares donde existe una vergonzosa injusticia social, hay sitios donde la desigualdad es exagerada y flagrante, en otras latitudes la corrupción es de desespero, etc. Entonces, el comunismo se presenta como un recurso, creando entre los marginados una especie de esperanza, puesto que ¿no encarna la libertad? ¿No es asimismo la fiel expresión de la voluntad popular? Entonces, he ahí la panacea.

No hay quien los eche

Pero mucha atención, alarma, porque una vez instalado en el poder, como glorioso salvador de toda la pena y sufrimiento, no se marcha ni con agua hirviendo. No existe un caso en la historia ni el mundo en que los comunistas abandonen el poder. NO EXISTE.

Y para consolidarse y para no dar opción a que se les pueda echar, comienzan por eliminar toda chispa de libertad que pueda inquietarle, decapita sin contemplaciones cualquier manifestación de voluntad popular, es decir, con la participación del pueblo, NO DE UN GRUPO DE AMIGOS que no hay que confundir.

El Salvador

Lo que ha pasado en Cuba, o en Camboya, o en Vietnam, o en Etiopía, dentro de estos últimos, lo que ha ocurrido un poco más lejano en toda la Europa del Este, y más recientemente, lo que ha estado a punto de suceder en El Salvador.

Bien es cierto que el régimen de El Salvador ha dejado bastantes que desear en el pasado, que la victoria de la derecha en los últimos comicios se ha dado dentro de unas condiciones realmente dramáticas, pero lo esencial es que El Salvador está en la convicción total, de no hacerse partícipe de un pueblo representado por guerrilleros. Si la derecha más violenta ha reprimido con dureza, lo cual es cierto, no lo es menos que la ultraderecha o izquierda o guerrilla ha creado terror por doquier, llegando y haciendo todo lo posible por impedir el voto libre.

La participación, importante participación del pueblo de El Salvador, en el escrutinio, a pesar de las amenazas armadas, ha excluído de forma nítida la manipulación de la opinión, por grupos de revolucionarios profesionales. La guerrilla habrá dado toda clase de explicaciones, mítines y excusas, sobre una causa que no admite duda, desde el momento que el pueblo ha votado en cantidad importante, aun a pesar de la seria y grave dificultad de orden público. Desde ese momento, desde que el pueblo de El Salvador dijo lo que quería, la guerrilla ha perdido la guerra. Sencillamente, desde ese momento, está fuera de la ley, ausente de una ley impuesta por una democracia, que ellos no cumplirían en la vida porque nunca la pensaron implantar.

La tentativa de revolución marxista-leninista en El Salvador no tiene ni la unanimidad ni siquiera la mayoría de la libre opinión de las clases populares. Y así se escribe la historia y no de otra forma, por lo menos al día de hoy.

Que ve el pueblo polaco

Al margen un poco de todo esto, cuando te encuentras por la calle a un amigo, conocido, etc., cuando discutes políticamente con cierto énfasis, pero dentro del respeto y de una amistad, con un oponente político, con alguien preclaramente izquierdista, con cierta sorna le puedes haber dicho... ¿Y Polonia, qué?, e inmediatamente él puede haberte respondido... ¿Y El Salvador, qué pasa...?

Y he aquí la cuestión, la prueba está echada. El Salvador ha votado; ahora sólo nos queda, por supuesto aferrándonos a una gran paciencia, sólo nos resta que hay que hacer que vote... POLONIA, nos conformamos con que sea en condiciones parecidas a El Salvador, pero que vote el pueblo polaco, es la única forma, la sola manera de poder ver con claridad y transparencia... DE QUE LADO ESTA EL PUEBLO POLACO, en una palabra, de qué lado está LA VOLUNTAD POPULAR.

En Castro de esto sabemos un rato, por supuesto, salvando distancias, pero lo único que hago con este artículo... es refrescar memorias.

MONTAÑES

Restaurante
ANA

★ Despedidas
★ Bautizos
★ Primeras Comuniones
★ Especialidad en pescados y mariscos.

C./M. Pérez del Camino, 4
Tfno. 862111
Castro Urdiales

Comentarios a algunas frases (2)

Prometí en un artículo anterior comentar algunas frases: lo hice con una del presidente del Gobierno señor Calvo Sotelo, y hoy voy a hacerlo con otras de don Virgilio Zapatero, diputado socialista, transcritas en aquel artículo. Se refieren a la encíclica «Laborem exercens», del Papa Juan Pablo II, publicada el 14 de noviembre de 1981. Fueron pronunciadas en un coloquio habido el 26 de enero de este año en Madrid. Dijo Zapatero que la encíclica podía asumirla cualquier socialista y un marxista no dogmático; que el cambio de rumbo de la Iglesia era evidente; el Papa, en temas como la propiedad privada había dejado a los del PSOE a la derecha; que la encíclica podía ser un punto de partida para que cristianos y laicos buscaran objetivos sociales comunes en un diálogo fructífero y constructivo».

Estas apreciaciones del diputado socialista son muy importantes, sobre todo si corresponden a un estado de opinión dentro de su partido. Me pareció conveniente, al final de mi artículo y después de prometer que las comentaría en otro, me pareció conveniente, repito, y aun obligado rechazar desde luego la aseveración de que el Papa marcara con su encíclica un cambio de rumbo a la Iglesia: está aquélla, por el contrario, dentro de la riquísima doctrina social católica, tan mal conocida generalmente aun por los políticos de fuste.

La encíclica enlaza con la «Rerum Novarum», de León XIII, a través de una continuada tradición de noventa años en la que destacan hitos tan importantes como la «Quadragesimo anno» y el Concilio Vaticano II, pero es extraordinariamente rica en nuevos matices, y aun diría que en nuevos enfoques. Es una gran defensa del hombre en su contexto laboral; en sus dos primeros capítulos presenta el Papa el trabajo como una vía de realización del hombre, no como un castigo; el módulo para valorar el trabajo es el hombre mismo, cualquier hombre, con toda la excelsa dignidad que le confiere ser obra, trasunto e hijo de Dios y redimido por El (antes, Juan Pablo II, en su primera encíclica, «Redemptor hominis», había desarrollado ampliamente estos conceptos). Es la «Laborem exercens» un Evangelio del trabajo y de la fatiga, como ha dicho alguien; trae el mensaje de dignificar al hombre y no consentir que se le



El Papa Juan Pablo II, en coche descubierto, abandona las Fosas Ardeantinas, cerca de la capital romana, donde 335 personas fueron asesinadas durante la ocupación nazi en la Segunda Guerra Mundial. Al fondo, el monumento en recuerdo de las victimas.

convierta en mero instrumento de la producción: «el trabajo es para el hombre, no el hombre para el trabajo». El trabajo tiene prioridad sobre el capital; el Papa no condena la propiedad privada ni aun la de los medios de producción, pero subordina una vez más la propiedad privada a su fin social; no condena la propiedad, sino el capitalismo. Ampliamente y con gran claridad, por el método llamado cíclico, se trata en el capítulo tercero el eterno conflicto capital-trabajo, dando una beligerencia positiva a las ideas socialistas y a muchas de sus realizaciones; y en el capítulo cuarto se pormenoriza el derecho de los hombres del trabajo desarrollando temas como el empresariado indirecto y directo, el problema del empleo, el salario, los sindicatos, el trabajo agrícola, los minusválidos y la emigración.

Vuelve mi recuerdo a don Virgilio Zapatero y me uno a sus esperanzas de colaboración entre una España que, como él dice, es sociológicamente cristiana en su mayoría y un PSOE laicista, «pero no anticlerical-folklórico».

Con lo que queda dicho, sobre la encíclica, cumplo mi propósito de animar a su lectura; no debo ir más allá.

Ricardo SANCHEZ DE MOVELLAN

Tiempo pasado

(Viene de la Pág. 3)

Con la unión de la inteligencia y el músculo, que son una misma cosa en el trabajo y frente al capital, llegará a suprimirse el inhumano sistema de explotación del hombre por el hombre.

¡Universitarios! ¡Trabajadores! Estando unidos, no habrá nadie que sea capaz de atentar contra nuestra dignidad de hombres, ni contra el sagrado solar de la madre Patria, en la que todos juntos y en apretado haz, se fundirán los nobles corazones, que han de seguir con fe sus santas tradiciones, para cumplir nuestros destinos como seres humanos».

PISCIS

Aquí el deporte castreño



Equipo del Castro que ha comenzado con gran fuerza la segunda vuelta.

Castro, 2; Piloñesa, 0

No convenció el Castro

CASTRO URDIALES, Francisco PEREZ

El pasado domingo, en sesión matinal, se celebró en el estadio municipal de Riomar, el encuentro de fútbol correspondiente a la Tercera División de Liga entre La Piloñesa y el Castro, F. C., encuentro que finalizó con el resultado de 2-0 favorable a los colores castreños.

Terreno en malas condiciones pese al regadío que hicieron los miembros de la directiva, entrada aceptable en los graderíos.

A las órdenes del colegiado cántabro, Ortiz Rodríguez que cuajó una formidable actuación, los equipos presentaron las siguientes actuaciones:

PILOÑESA: Javier; Valentín, Santos, Campal, Villa, Nando, Atilano, Parajón, Rubén, Elías y Manzano.

En el minuto 27 de juego, Luis Adolfo, sustituyó a Valentín lesionado, y en el 73, Adolfo salió por Nando.

CASTRO, F. C.: Salazar; Merodio, Rodri, Urtiaga, Mikel, Santamaría, Colina II, Fuentes, Sierra, Santiago y Chema.

En el minuto 73 de juego Ten sustituyó a Santamaría y en el 84 Martí salió por Merodio.

Goles

1-0. Transcurría el minuto 24, cuando se registra un rechace de la defensa visitante, se hace con la pelota Santiago, que forma trío con Colina II y Sierra. Recibe la pelota Colina II que hace una pared muy inteligente con Sierra, dispara raso y cruzado y consigue batir por bajo a Javier.

2-0. Había llegado el minuto 66 de juego, cuando es castigada La Piloñesa con libre indirecto dentro del área. Saca la falta Colina II muy bien sobre Merodio que de tiro fortísimo cruzado por alto y al palo contrario bate a Javier.

Era trascendental para el conjunto castreño salvar los dos puntos en litigio en este encuentro contra los asturianos, y se consiguió gracias a jugadas esporádicas que prodigaron los castreños con gran insistencia.

Balonmano juvenil

Castro AA, 25; Muñatones, 23

Aprovechando la jornada de descanso que le tocaba al Castro dentro de la Copa Juvenil de Segunda la directiva castreña concertó el partido de vuelta contra el Muñatones, ya que como anunciamos la semana anterior los juveniles castreños fueron a jugar a Somorrostro, donde ganaron por el tanto de 19-18 el juvenil castreño. Para en esta ocasión y en la cancha del Colegio XXV Años de Paz ganar nuevamente el juvenil castreño por el resultado de 25 a 23.

Estos partidos les vienen muy bien a estos jóvenes castreños, para no perder la línea de juego que vienen desarrollando ultimamente y a la vez para ir probando algún jugador cadete que viene entrenándose con los juveniles y que en la próxima temporada defenderá la camiseta castreña ya como juveniles y de esta manera van acoplándose al juego de sus compañeros.

El partido fue el clásico de estos partidos, donde no se ven grandes jugadas debido, en parte, a los continuos cambios que estaba haciendo el Castro para así dar entrada a todos los jugadores y además con buen criterio del entrenador cambiándoles de sus puestos normales para que se acostumbren a jugar en diversos puestos en caso de necesidad.

Del Muñatones diremos que tiene unos jugadores muy jovencitos, que mueven muy bien la pelota en ataque, con un Jesús Mari que, dada su corpulencia y su altura puede llegar a ser un buen jugador de balonmano, siendo este jugador el que lleva normalmente todo el juego de ataque de su equipo, siendo de destacar la buena defensa que le hizo el castreño Pachi en los últimos diez minutos, saliendo a cubrirle por todo el campo.

En definitiva, dos partidos amistosos entre estos dos equipos, donde lo principal no era la victoria de uno u otro, sino el tener unos partidos para que estos jóvenes jugadores se vayan acoplando a jugar, ya que jugando es donde más pueden aprender. Además, en las dos confrontaciones ha reinado una gran deportividad por parte de todos los jugadores, por lo que esperamos que estas confrontaciones se sigan produciendo dadas las buenas relaciones existentes entre ambas directivas.

Dirigió el partido el jugador del primer equipo castreño Miguel Angel Laca, sin nungún problema, dada la gran deportividad que ha reinado durante todo el encuentro entre los jugadores, respetando todo lo que pitaba el colegiado, que a decir verdad, lo hizo bastante bien.

Castro: el cadete Cobo en la puerta; Ernesto, Remigio (4), Alvaro (11), Víctor, Pachi (3), Alfonso, Agudo (3), Pérez (4), Agustín y Chus.

Muñatones: Luis Fernando en la puerta; Maikor (9), Tomás (1), Garmendia, Jesús Mari (9), Javi (1), Miguel (3), Yoseba, Ramón y Dani.

BORES

Clasificaciones

TERCERA -GRUPO 2°

Gijón Ind.	0	—	Caudal 0
Europa	1	—	Naval 3
Oviedo Af.	1	—	Unión Club 0
Lugones	2	—	Gimnástica 1
Barreda	1	—	Santoña 1
Buelna	2	—	Cayón 0
Castro	2	—	Piloñesa 0
Avilés	0	—	Titánico 1
Turón	1	—	Langreo 1
San Martín	3	—	Siero 2

	J.	G.	E.	P.	F.	C.	Ptos.
Langreo	34	20	8	6	72	33	48+16
Siero	34	18	8	8	60	32	44+10
SANTOÑA	33	15	10	8	44	24	40+ 6
CAYON	34	17	6	11	59	36	40+ 6
Caudal	34	14	9	11	39	35	37+ 3
Avilés	34	14	9	11	40	37	37+ 3
CASTRO	34	15	7	12	42	42	37+ 1
Turón	34	14	9	11	49	49	37+ 1
Europa	34	14	8	12	36	43	36+ 2
Titánico	34	15	5	14	39	40	35+ 3
NAVAL	34	14	6	14	41	44	34
San Martín	34	14	6	14	44	49	34
Oviedo Af.	33	13	7	13	36	39	33+ 3
Piloñesa	34	10	13	11	42	46	33— 1
GIMNASTICA	34	13	4	17	41	50	30— 4
UNION CLUB	34	10	8	16	35	47	29— 5
BUELNA	34	11	7	16	38	52	29— 5
Lugones	34	10	8	16	38	50	28— 6
Gijón Id.	34	5	11	18	28	54	21—15
BARREDA	34	4	8	22	21	60	14—18

REGIONAL PREFERENTE

A. Albericia	1	—	Rayo Cantabria 4
Ayrón	2	—	Escudo 0
Nueva Montaña	2	—	Gama 0
Lope de Vega	5	—	Mioño 0
A. Peñacastillo	2	—	Velarde 2
Suances	0	—	Guarnizo 0
San Justo	0	—	Laredo 1
Noja	4	—	Torina 0
Naval Aesa	4	—	A. España 1
Barquereño	5	—	Vimenor 0

	J.	G.	E.	P.	F.	C.	Ptos.
Rayo Cantabria	34	23	9	2	115	15	55+21
Barquereño	34	21	6	7	70	27	48+14
Laredo	34	20	8	6	58	35	48+14
A. Albericia	34	20	7	7	53	35	47+11
Guarnizo	34	16	13	5	42	27	45+11
Suances	34	17	11	6	55	39	45+11
Noja	34	13	9	12	49	46	35+ 1
Mioño	34	15	5	14	50	55	35+ 1
Nueva Montaña	34	14	7	13	41	46	35+ 1
Escudo	34	12	9	13	51	56	33— 1
Velarde	34	11	11	12	39	46	33— 1
Vimenor	34	11	10	13	35	40	32— 2
Ayrón	34	11	6	17	51	58	28— 6
Lope de Vega	34	10	7	17	52	60	27— 7
San Justo	34	11	5	18	34	48	27— 7
Naval Aesa	34	9	9	16	39	56	27— 7
A. Peñacastillo	34	9	8	17	32	51	26— 8
Gama	34	7	11	16	27	41	25— 9
A. España	34	8	2	24	36	75	18—14
Torina	34	3	5	26	25	98	11—23

PRIMERA REGIONAL

Cartes	2	—	Atlético Deva 4
Monte	2	—	Comillas 1
Colindres	3	—	Revilla 0
Ribamontán Mar	2	—	Marina Cudeyo 2
San Román	2	—	Minerva 1
Toluca	2	—	Sámano 0
Ruiz Capillas	4	—	Siete Villas 1
Valdáliga	2	—	Cabuérniga 3
Ramales	7	—	Escobedo 2

	J.	G.	E.	P.	F.	C.	Ptos.
Toluca	32	24	4	4	100	29	52+20
Ramales	33	23	3	7	100	49	49+ 17
Minerva	32	19	6	7	67	32	44+12
Monte	32	19	4	9	59	48	42+10
Escobedo	32	16	7	9	53	40	39+ 7
Cartes	32	16	6	10	55	48	38+ 4
Comillas	32	18	1	13	53	48	37+ 5
Cabuérniga	33	15	5	13	48	42	35+ 3
Colindres	32	14	7	11	39	36	35+ 3
Sámano	32	15	5	12	50	52	35+ 5
Pontejos	32	11	5	16	43	56	27— 5
Ribamontán Mar	32	9	8	15	44	49	26— 6
Siete Villas	31	11	4	16	42	66	26— 4
Marina Cudeyo	31	10	5	16	52	55	25— 7
Valdáliga	33	10	5	18	48	56	25— 9
Revilla	32	9	4	19	37	60	22—10
San Román	32	7	4	21	28	73	18—14
Ruiz Capillas	33	1	7	25	26	94	9—23

El encuentro Siete Villas-Marina de Cudeyo está pendiente de terminación.

La Coral Santa María grabará un "elepé"

Nos dicen que la semana próxima vendrán de Madrid, exculsivamente a grabar las canciones castreñas que tienen en su repertorio y que vienen preparando a tal fin; pero una vez más han obtenido la negativa de la Caja de Ahorros a promocionarles el disco, como han hecho con otras agrupaciones de la provincia. Precisamente, hace justamente un año que dieron una larga serie de actuaciones en Francia y Alemania, y en aquella ocasión nuestra entidad de ahorros no proporcionó una sola peseta alegando que había dos corales en Castro y nos preguntamos, ¿por qué no ayudan a las dos?

Es lamentable esa discriminación para con las cosas de Castro, cuando vemos que por otro lado son largos en la presentación de otros espectáculos ajenos y niegan la colaboración a nuestras agrupaciones culturales de aficionados, salvando la cuestión con dos o tres actuaciones y unos pocos miles de pesetas.

Confiemos que los castreños respondan como acostumbran y compren estos discos o cassettes que con enorme riesgo económico pretenden grabar. Mientras tanto, sus ahorros, la tercera de la provincia, se utilizarán para financiar lo que hacen otros. Volveremos sobre este tema.

LP

Viejas glorias

Galería de la música coral castreña

"Pitilla" (tenor)

Los castreños han gozado de cantar mucho y bien y no sólo a nivel oficial de conciertos y concursos, mediante agrupaciones, llámase Coral, Schola, Ochotes o las actuales Agrupación Coral Santa María y Orfeón Castreño, claros ejemplos, todos ellos, de la afición que siempre ha existido entre nosotros; pero además hemos contado también con personajes populares y que en ocasiones menos serias, dejaron patentes del bien hacer de sus canciones donde quiera que estuvieron, pues su afición y buen gusto les ha hecho destacar siempre que existió la oportunidad de alegrar con sus voces cualquier reunión de amigos, que procuraban, con fácil empeño, de escuchar sus canciones..

Así, hoy hablamos de Daniel Rivas Campo, más conocido por «Pitilla», y que algunos llaman Esteban. Nació en la calle San Juan, el día 21 de julio de 1908, sus padres también castreños, ambos, y el apodo dice venir desde su abuelo. Fue poco tiempo a la Escuela pública, cosa muy común en aquellos tiempos y sólo contaba 12 años cuando empezó a trabajar en «tierra» haciendo señas donde Manolo el «Puntillero», en la calle de Santander, eran aquellos útiles de pesca de crin de caballo que, posteriormente han sido desplazado por el nylon. (SEDEÑA)

A los 16 años se enroló en la «Nuestra Señora de Begoña», de Rego, para en 1928 cambiar de armador y embarcarse en el «San Pedro» y «María Antonia», ambas de «Ficha», con el cual permaneció hasta el inicio de la guerra civil

Se casó en 1934 con doña Rosario Hornoas Sanchoyarto, tuvieron cuatro hijos que les han dado ya doce nietos. Rosario falleció hace dieciocho años.

En la Coral de los años veinte

«Pitilla» se libró del servicio militar por hijo de viuda y en la guerra le dieron inútil por la vista, pero fue destinado a labores en el mar y al terminarse las hostilidades en el Norte pasóa Francia, donde estuvo tres años, regresando a trabajar en Barcelona durante algún tiempo y ya de nuevo en Castro comenzó a ir a la mar en los vapores de Perales, donde ha estado hasta su jubilación.

En los años 20 y principios de los 30, la gran época musical castreña, «Pitilla» pertenecía a la Coral bajo la dirección y enseñanzas de Arturo Dúo y alternativamente cantaba también en la Schola Cantorum; pero no llegó a saber música salvo cuestiones elementales. Era todo oído y afición, además de una magnífica voz de tenor segundo. El mayor inconveniente eran los ensayos, forzosamente había de perder muchos, pues la dura tarea de la mar no permitía otra cosa y era primero la obligación que la devoción.

De todos modos la devoción la practicaba siempre que había ocasión mientras las labores lo permitían y siempre había un gran momento para alegrar las horas en espera del ansiado pez para practicar su gran afición a cantar.

Por lazos familiares o por amistad y también por compañerismo, gran parte de su vida transcurrió junto a otros dos castreños, también célebres, como era Paco Villabrigay es todavía Gabriel Campaña, «El Papi». Los «Ruiseñores del Cantábrico» les llamaban en los puertos del litoral, donde eran muy conocidos y son muchas las anécdotas y chispeantes recuerdos de sus muy improvisados conciertos, en Avilés, en San Sebastián, etcétera, que Rivas no quieren relatar, prefiere que haga «El Papi», cuando lo traigamos a esta galería de recuerdos corales castreños.



Daniel Rivas, «Pitilla»

«Pitilla» y «El Papi»

«Pitilla» y «El Papi» formaban un estupendo dúo y ganaron todos los concursos de jotas que por Carnaval se celebraron en el Teatro Circo, siendo el primer premio un cordero.

En 1933, «Pitilla» organizó una murga que recorrió las calles castreñas con instrumentos parecidos a nuestras actuales bandas de cartón y él era el director. Ya en los años 40 participaron en varios espectáculos cómico musicales y recordamos a Rivas vestido de bailarina, con sombrilla y pasando una imaginaria alambre en la plaza de toros en uno de los días más graciosos que conoció nuestro coso taurino.

En fin, muchos recuerdos podría contarnos, además de los que ya conocemos todos los castreños de este popular y destacado miembro de nuestro tipismo local, que con sencillez se opone a nuestra solicitud de entrevistarle para extraer estas líneas donde tratamos de exponer y dejar constancia de nuestros veteranos cantantes.

Hoy podemos verlo, diariamente, en el Bristol, junto a los ventanales de mejor luz, serio y solo, a veces también rodeado de curiosos y amigos, mientras una y otra vez, durante cinco o seis horas, practica su entretenimiento de los solitarios, podríamos llamarle también el «Rey del solitario» que atiende pacientemente cuando alguno le rectifica cualquiera de los muchos que conoce.

Persona querida y respetada por todos, a nadie molesta, le gusta rodearse de juventud y disfrutar de su vejez atendido por su hija, Felisa, y quiera Dios que durante muchos años todavía. veamos a este simpático jubilado practicar esos múltiples solitarios o encontrarlo en nuestros paseos mientras recuerda sus tiempos en los que por uno u otro motivo todos le debemos algo cuando cantaba o nos divertía y rodeado de sus hijos y nietos transcurra su vida lo plácidamente que «Pitilla» merece.

Luciano PRADA



Hay que arreglar las escalas del puerto

Hemos hablado varias veces sobre el arreglo de las escalas del puerto, o sea, de la reposición de los peldaños que van desprendiéndose de sus asientos y que después pasan a mejor vida en el fondo del mar, o simplemente desmanteladas, pero descansando en las orillas de los muelles y que son en las bajamares fácilmente recuperables para poder ser aprovechados y colocados en sus puntos de asiento.

Expresamos al celador del puerto el desencanto que nos ha causado el hecho de haberse prometido con reiteración la correspondiente puesta a punto de esos enclaves tan necesarios y nos dijo que toda la responsabilidad de ese estado de cosas pertenecía a los contratistas asociados Castro-Bascón, que tienen a su cargo las obras de entretenimiento que se practican en el puerto y que han sido reiteradamente advertidos para que todas las escalas deterioradas sean sometidas a las obras reparadoras que necesitan.

Parece ser que estos profesionales de la construcción alegan falta de tiempo, entretenidos en otros trabajos, pero es realmente sorprendente que en la larga fila de meses que tienen recibido este encargo no hayan encontrado aún un pequeño espacio o un paréntesis oportuno para dar cima a esta tarea tan necesaria.

A.

Ya tiene luz eléctrica el Ayuntamiento

A las doce del mediodía del lunes fue conectada la corriente eléctrica por parte de la empresa «Iberduero» a las dependencias municipales del Ayuntamiento de Castro urdiales, después de más de tres meses y medio en que les fue cortado el suministro.

Como todos nuestros lectores recordarán, «Iberduero» cortó el suministro eléctrico a nuestro Ayuntamiento, por adeudarle éste la cantidad de más de diez millones de pesetas, distribuidas entre las dependencias municipales y la corriente de las calles de la ciudad, centros oficiales y pueblos del municipio.

El corte del fluido eléctrico a las dependencias municipales, fue decretado al no haber sido abonado el último recibo del pasado año 1981, a pesar de que previamente el Ayuntamiento se había comprometido a abonar el importe de dicho recibo, que ascendía a la cantidad de 500.000 pesetas antes del día 10 del pasado mes de febrero, como así ocurrió. Pero a pesar de ello, «Iberduero» optó por el corte del suministro sin más explicaciones, a pesar de que el Ayuntamiento abanara la citada cantidad de 500.000 pesetas.

Hubo conversaciones al respecto por parte de ambas partes, sin llegar a una acuerdo definitivo, ya que el Ayuntamiento carecía de fondos e «Iberduero» pedía el dinero correspondiente a la deuda contraída.

De esta forma han ido transcurriendo las fechas —meses en este caso— hasta que, por fin, el pasado lunes fructificaron las conversaciones que han sostenido últimamente representantes de las empresas eléctrica y el alcalde de la ciudad, Manuel Gutiérrez Elorza.

Las condiciones de esta «vía libre» a la corriente eléctrica después de tanto tiempo trasncurrido no han variado de las de un principio, yá que el Ayuntamiento castreño continúa sin poder aportar en bloque y de una sola vez la cantidad adeudada.

Reina gran satisfacción en el ambiente general castreño por tan feliz desenlace de una situación engorrosa que ha supuesto para el Ayuntamiento muchos quebraderos y las correspondientes molestias para sus funcionarios, que vieron interrumpidas, de la noche a la mañana, sus horas laborables normales.

Para terminar, podemos adelantar que la deuda actual que tiene el Ayuntamiento con la empresa «Iberduero» sobrepasa ya los doce millones de pesetas, que se irán amortizando, como hemos dicho anterioremente, a medida de que los ingresos por diversos conceptos vayan engrosando las arcas municipales.

Francisco PEREZ

LA Ilustración DE CASTRO

Director: JULIO POO SAN ROMAN . Editor: «LA ILUSTRACION DE CASTRO, S. A.» - Año LXXXIII Núm. 4.242 9 de mayo de 1982 - Precio 35 pesetas



Perspectiva de la escuelas nacionales de Sámano, y de la Plaza del 18 de Julio.

Reunión de los alcaldes pedáneos de los pueblos de nuestro municipio

A estudio la concentración escolar de la zona

En uno de los días de esta semana se han reunido en el Ayuntamiento los alcaldes pedáneos de los pueblos del término municipal del sector occidental, para tratar junto con la concejala de Cultura de nuestra Corporación, Nieves Maza, del tema de la concentración escolar, que la exigencia del momento conviene actualizar para la aplicación de un buen servicio pedagógico a estos pueblos de la esfera de influencia de nuestro municipio.

Los pueblos afectados son los de Ontón, Otañes, Santullán, Mioño y Sámano

Se ha solicitado del Ministerio la iniciación de los trámites para llegar a esta necesaria concentración

El tema ya fue en su día puesto de manifiesto, quizá haga ya un par de años y debatido entre los protagonistas sin que se pudiera llegar a ningún acuerdo alentador dados los puntos de vista sostenidos por los mismos respecto a la posible ubicación del punto de concentración ya que los pueblos se estimaban entre sí como idóneos para seguir de forma individual manteniendo el régimen que venían gozando.

Pero las cosas en este aspecto vienen cambiando de forma general, y ahora se acusa la necesidad de alcanzar la pretensión antes rechazada, para lo cual los reunidos llegaron a la inteligencia de identificarse con este punto de vista y solicitar del Ministerio del ramo la iniciación de los trámites conducentes a este fin. Al parecer, al Ministerio le interesa en este caso elegir aquel grupo escolar de cualquiera de los pueblos que reúna mejores condiciones de capacidad y terrenos complementarios para obras de posible ampliación que, sin duda será necesario realizar.

Los pueblos afectados por este proyecto son los de Ontón, Otañes, Santullán, Mioño y Sámano. Este último es, con mucho, el de mayor población escolar y el de instalaciones más adecuadas.

"Cerredo", catastrofista

Con la fachada del Ayuntamiento como fondo y la leyenda debajo de la misma: «¡Esto se hunde!», aparece esta semana la revista «Cerredo». Después «Tino» da una versión catastrofista de la situación económica del Ayuntamiento.

¿Quién tiene, para «Tino», la culpa de esta catástrofe? Pues para él que es socialista, o lo parece, los concejales de UEI. Pero, me pregunto yo, ¿quién eligió a los concejales de UEI? El pueblo. Luego, ¿quién tiene la culpa de que el pueblo esté arruinado? Pues el pueblo. Así que tranquilo, «Tino».

Si los socialistas hubieseis ocupado los escaños, el dinero se hubiese gastado de otra forma, mejor, por supuesto, o no se hubiese gastado tanto. Así que ya lo saben ustedes para la próxima. Sus representantes en vez de dedicar los terrenos a toda clase de especulaciones y a propiciar desastres, que no a otra se dedican los de UEI, según «Tino», empezarían a salvar el casco antiguo, y a sacar del hacinamiento y el chabolismo a muchas familias. Muy bien, «Tino», así lo iremos haciendo saber.

De todas formas, hemos indagado algo sobre esta cuestión financiera, y nos dicen en medios muy bien informados que si ahora se pudiesen realizar todos los cobros que el Ayuntamiento tiene pendientes, tendría para satisfacer todas sus deudas y aún sobraría dinero.

Así es que no hay que decir, como dices tú, que el caos económico provoca la reticencia de la gente a pagar sus impuestos municipales, porque se te ve la oreja, sino que, lo cierto es que la reticencia de la gente a pagar sus impuestos es lo que provoca el caos económico. Que viene a ser lo mismo que dices tú, sólo que al revés. Y además es más lógico.

Delirante

En la misma revista, publica Angel Zarraonandia un trabajo sobre conjuntos musicales y músicos de nuestro pueblo a partir del año 1956. Recuerda a muchos de ellos, entre ellos a los hermanos Castro Peña, que lo son a su vez de la esposa de Lolín, de quien dice que son excelentes músicos. «A pesar de ser cuñados de Lolín». Definitivo y delirante.

J. E.

Castro, con la Argentina

En páginas 10 y 11 hallará el lector artículos, informaciones y cartas de castreños o de familiares de castreños en la República hermana, analizando el problema de las Malvinas

SEMANARIO LITERARIO Y DE INTERESES COMARCALES

INDICE LOCAL

MOVIMIENTO DEMOGRAFICO

Nacimientos: Igor Carta y Vélez, hijo de Vicente y de María José; Beatriz Rugama y Odriozola, de Constantinó y de María Isabel.

Nacimientos: Igor Carta y Valbuena y Villanueva con María Rosario Zorrilla y Goiri; Fernando Luis Martín con María Martos Orruela; José L. Giménez González de Vega con María Esther Gimeno Gallastegui; José Adrián López y Barquín con María Mercedes Saráchaga y González; José Alberto Pérez y Bilbao con Asunción Agote y Pérez.

Defunciones: Laureana Ibarrondo Herrán, de 87 años de edad y María Quintana Coscorroza, de 83.

Farmacias de guardia

Domingo, 9: Arce.
Semana del 10 al 15: Arce.

Domingo, 16: Roviralta.

HORARIO DE MISAS

DIARIO

8,30: Colegio Corazón de María.
8 tarde: Iglesia Sagrado Corazón.
8 tarde: Colegio Corazón de María.

VISPERAS DE FIESTA

8 tarde: Iglesia del Sagrado Corazón.
8 tarde: Colegio Corazón de María.

DOMINGOS Y FESTIVOS
MAÑANA

9: Convento MM. Clarisas.
9: Colegio Corazón de María.
9,30: Iglesia Sagrado Corazón.
11: Parroquia Santa María. (NIÑOS).
11: Colegio Corazón de María.
11,30: Capilla Santo Hospital.
12: Iglesia Sagrado Corazón.

TARDE

1: Capilla Brazomar.
1: Colegio Corazón de Marís.
6,30: Iglesia Sagrado Corazón.
7: Colegio Corazón de María.

EL TIEMPO EN CASTRO URDIALES

Mes de abril de 1982

Fecha — Día	TEMPERATURA Máx.	TEMPERATURA Mín.	VIENTO Direc.	VIENTO Fuerza	ESTADO DEL MAR	ESTADO DEL CIELO	LLUVIA litros
24, Sábado	16	12	N.	Moderado	Marejada	Despejado	0
25, Domingo...	17	12	N. E.	id.	id.	Despejado	0
26, Lunes	20	12	N. E.	Flojo	Marejadilla	Despejado	0
27, Martes	14	11	N.	Moderado	id.	Cubierto	0
28, Miércoles...	20	12	N.	Flojo	id.	Despejado	0
29, Jueves.....	21	10	N. O.	Moderado	Rizada	Idem.	0
30, Viernes	15	12	N. O.	Flojo	id.	Cubierto	0

†

Hna. AURELIA ECHEVARRIA MARTINEZ

(Religiosa Adoratriz)

Falleció en Madrid el día 24 de abril de 1982, habiendo recibido los SS. SS. y la B. A. de S. S.

SU HERMANA, MARIA ELINA,

RUEGA UNA ORACIÓN POR EL ETERNO DESCANSO DE SU ALMA.

SASTRERIA

CHALO

Le ofrece amplio surtido en artículos propios de temporada

CAMISERIA PANTALONES
CAZADORAS JERSEYS, etc.

Calle Javier Echevarría, 11.
Teléfono 860546.

†

TERCER ANIVERSARIO DEL JOVEN

DON JOSE MARIA DIEZ MURO

Falleció en accidente en Castro Urdiales, el día 11 de mayo de 1979, a los 22 años de edad, habiendo recibido los Santos Sacramentos y la Bendición Apostólica de Su Santidad.

Q. E. P. D.

Sus padres, don José María Diez Cantero y doña Elia Muro Zornoza; abuela, doña Rosa Zornoza; hermanos, don Jaime, don Antonio y don Ignacio; tios, don Abundio, doña Eulalia, doña Rosa y doña Ana María Diez Cantero; doña Rosina, doña Elena, doña Mari Sol, don Gustavo y doña Oliva Muro Zornoza; tios políticos, primos y demás familiares,

RUEGAN a sus amistades encomienden su alma a Dios y asistan a la **MISA ANIVERSARIO** que se celebrará en la iglesia parroquial de Santa María, el próximo **DOMINGO**, día 9 del corriente, a las **SEIS Y MEDIA** de la tarde y en San Pedro de Lamuza (Llodio), el **MIERCOLES**, día 12, a las **OCHO** de la tarde, por lo que les quedarán muy agradecidos.

Castro Udiales, 9 de mayo de 1982

El "Día de la Madre", en Castro

Los niños castreños celebraron el Día de la Madre de forma multitudinaria en la plaza de toros, desarrollándose una serie de juegos y concursos perfectamente sincronizados al hecho simbólico que se trataba de exaltar. Hubo una animación extraordinaria que ocupó dos tercios de la plaza y la mayoría de los niños comieron en la misma con viandas portadas de sus casa para finalizar la jornada con la lidia de unas vaquillas jóvenes para los asistentes más intrépidos.

Un gran acierto de los colegios y centros de enseñanza al llevar a cabo una celebración de este matiz, hondamente familiar y fraternal que cautivó a pequeños y grandes.

Los nuevos documentos nacionales de identidad

Durante un mes, que durará el próximo día 28, se podrán recoger en el Ayuntamiento los nuevos documentos nacionales de identidad, previa presentación del resguardo correspondiente y del documento caducado. El horario de recogida es de nueve de la mañana hasta una de la tarde.

Concierto de piano

Con numerosa asistencia de público, dio el concierto de piano anunciado en los salones del Instituto de Segunda Enseñanza el consumado pianista Angel Berrocal, en velada homenaje al gran compositor vienés Joseph Rayden, en el 250 aniversario de su nacimiento, interpretando cuatro garndes sonatas del referido autor, cosechando un gran éxito y añadiendo de propina ante la insistencia de los aplausos una versión de Mozart, de List.

ALQUILASE

DUPLEX

Temporada de verano o todo el AÑO en la FINCA LAS CADENAS
Razón: Guarda o teléfono 912501092

LA ILUSTRACION DE CASTRO

(Depósito Legal: SA. 25-1977)
Redacción y Administración:
Travesía de la República Argentina
Apartado 66
CASTRO-URDIALES

Precios de suscripicón:
Trimestre: 450 pesetas.
Un años: 1.800 pesetas.
Extranjero: 2.100 pesetas año.

(PAGO ADELANTADO.)

Imprime: EDITORIAL CANTABRIA, S. A.

†

PRIMER ANIVERSARIO DEL SEÑOR

DON JUAN JOSE EXPOSITO GONZALEZ



(Policía Municipal de Laredo)

Falleció en Valdecilla (Santander), víctima de accidente, el día 9 de mayo de 1981, a los 29 años de edad, habiendo recibido los SS. SS. y la B. A.

D. E. P.

Su esposa, doña Emilia Esteban Llano; hijos, María Jesús, María de las Mercedes y José Miguel; padres, José Expósito y doña Rosario González; hermana, doña María Nieves; hermanos políticos, don Miguel Palacio, don Jacinto Garduño y doña Marina Esteban: sobrinos, Juan Miguel y Aitor; primos y demás familia.

RUEGAN a sus amistades se sirvan encomendar su alma a Dios y asistan a la misa que por su eterno descanso se celebrará en la iglesia parroquial de San Nicolás de Bari (Sámano), el SABADO, día 8 de mayo, a las OCHO de la tarde, por cuyos favores les quedarán sumamente agradecidos.

Sámano, 9 de mayo de 1982

Teatro Argenta



TELEFONO: 861930

PROGRAMACION

Sábado, día 8: «Bella, valiente y buena».
Domingo, 9: «Concorde».
Lunes, 10: «Concorde».
Miércoles, 12: «Angela».
Jueves, 13: «Libidomanía sexual» («S»).
Sábado, 15: «El Real Bruce Lee».
Domingo, 16: «La casa de los horrores».

NOTA.—Todos los domingos y días de fiesta, a las 4,30 película especial para niños, tolerada.



Mayo y María

María:
Nombre sublime y amable,
lleno de ternura y amor,
de encantos, de melodía,
suave como mar en calma,
fragante cual rosa de abril
que en mayo su perfume exhala.
María:
¿Quién pronuncia este nombre
que no se sienta avivar,
al pensar que es de su Madre
de una Madre singular,
que responde a las llamadas
de sus hijos, sin tardar?
María:
Pienso, que ese rostro que veo
es tan bello; que yo creo
que en un rato de recreo,
hubo de hacerlo el Señor:
sino, ¿qué artista plasmaría
tanta gracia y tal candor?
María:
Si a tu cariño sincero
he de serte traicionero
mintiendote loco afán
no permitas, ¡Madre mía,
suceda tal extravío...
¡lléveme antes contigo!
María:
Quiero vivir a tu lado
y si un suspiro ahoga mi pecho
y una lágrima tan sólo
resbalara por mi faz,
ese suspiro, Madre, y esa lágrima,
tuyos, tuyos serán...

M.ª E.

Pegaso
EL CAMION ESPAÑOL
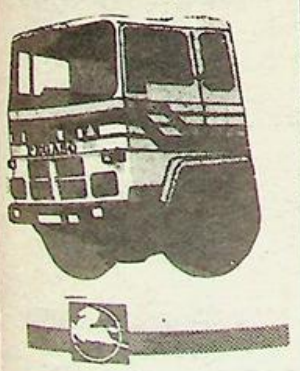
Concesionario:
José Vidal de la Peña
VENTAS: Paseo de Pereda, 35 - Carretera de Parayas, kilómetro 3
TALLERES:
Teléfono: 212150
Teléfono: 250450
MALIAÑO

Pornografía en TVE



Estoy en mi habitación; acabo de venir de la sala donde está el televisor. No llevaba ni diez minutos observando la pantalla, cuando he aquí que salta la «bestia» de siempre, rugiendo desesperadamente, con gran hambre y sed de devorar almas y conciencias. Me estoy refiriendo al desgraciadamente conocido tema de la pornografía.

Hoy, la «bestia» de la pornografía goza de gran libertad para actuar; andà suelta por las calles, escondida detrás de unos carteles anunciadores, anda suelta y cobijada en las revistas que se exponen en los Kioscos dispuesta a devorar al que a ellos se acerque, anda suelta en la cinematografía clandestina, anda suelta en los cines públicos, anda suelta y escondida en los labios de algún que otro autor —actor— de chistes soeces y deshonestos, pero, sobre todo, anda suelta por los pasillos de TVE, pudiendo asomarse cuando le plazca. a la ventana de la pequeña pantalla; ventana que poseen la mayor parte de los españoles, por medio de la cual se asoma y salta casi todos los dias —por no decir todos— la temible «bestia», invadiendo la intimidad de nuestros hogares, dañando en primer lugar a las víctimas más inocentes y fáciles: los niños y los jóvenes.

No cabe duda, de que esta «bestia» se está reproduciendo de una manera alarmante en nuestra sociedad. Mucho me temo que si no se pone remedio y se corta de raíz esta lacra social que nos invade, acabarán derrumbándose los pilares de la sociedad que son las familias —meta ésta, que persiguen alcanzar los enmascarados e hipócritas domadores de la «Bestia»— Una vez dinamitados los pilares, el edificio se viene abajo, la nación o el país —según los gustos— sucumbe ante el irresistible ataque de la «bestia» y sus secuaces.

Este relato quizás a alguno le resulte más de película de terror, que de moralidad; opino que el que así piense, se equivoca, porque todo aquellos que atente contra lo más sublime de la persona humana que es el alma y el espíritu, creados por Dios a su imagen y semejanza y que está destinada —la persona humana cuerpo y alma— a gozar del Sumo Bien que es el encuentro con su Creador, es un grave delito contra el derecho natural y Divino.

Quizás alguien piense que el tomar medidas contra la pornografía es una represión contra la libertad de los individuos de presenciar, leer o escuchar, los espectáculos, revistas o aúdiciones que les plazca; sin embargo, la repercusión no es solamente individual, sino que trasciende a toda la sociedad, incluso en aquellas personas de buen voluntad que no quieren vivir según ese modelo de sociedad corrompida que se les impone.

En resumidas cuentas, que siempre ha habido y seguirá habiendo —mientras Dios no ponga remedio— los explotadores de turno; en este caso, los que se llenan los bolsillos degenerando las conciencias infantiles y juveniles y de la sociedad entera; movidos siempre —y aquí hago alusión a una estrofa del cantante—: «por falta de escrúpulos comerciales».

Por otra parte, si en esta nación —o país— se está tratando de establecer una «perfecta» democracia, no comprendo cómo se trata de impedir a toda costa que se implante una cadena de TV privada. ¿No será que la TV estatal tiene miedo a que gran parte de su habitual clientela se haga televidente de su «competidora» en busca de una programación más decente, honesta y sana? ¡Ojalá! no sea necesario que los ciudadanos españoles —de buena voluntad— tengan que demandar al Gobierno que legalice y subvencione la TV privada —pues para eso está el Estado: para proteger, ayudar y procurar el bien común a los ciudadanos—, movidos por la satisfacción de poder presenciar un reajuste y «limpieza» de programación de TVE encaminada ésta —la nueva programación— a lograr unos programas que culturicen en vez de desculturizar, que moralicen en vez de desmoralizar, que formen en vez de deformar.

Que todo esto que parce un sueño se convierta en realidad. Conmigo lo desean muchos españoles.

José María García Cagigas

TIEMPO PASADO

"LA ILUSTRACION" en los años 40

8 de mayo de 1949

Vencidas, ¡por fin!, las dificultades motivadas principalmente por la diferencia en los precios unitarios del primer proyecto para la construcción de viviendas protegidas destinadas a obreros mineros, y del que es autor el competente arquitecto de Santander, don Javier G. Riancho (hijo), en la zona de Mioño-Santullán, hace escasamente una semana tuvo lugar la oportuna subasta de las obras, siéndole adjudicadas, como mejor postor, al contratista don Pedro Berastain Rascón.

Precisamente, el pasado lunes, dieron comienzo en serio y a un ritmo «enormemente acelerado» -según confesión del contratista y de los testigos que diariamente visitan el lugar-, las obras para la construcción del primer grupo denominado «Isaac Castill», en memoria y como recuerdo de aquel gran camarada, que en plena juventud rebosante de rebeldías e ilusiones de tipo social, como buen «Jonsista», cayó asesinado por aquellos que, entonces, y aún siendo también obreros, no supieron comprendernos. Este grupo, decimos, constará de nueve viviendas, y su emplazamiento está fijado en el final de la hermosa campa donde tradicionalmente se celebran las romerías en Mioño, y cuya construcción en nada ha de privar ni restar belleza e importancia a la campa y a las fiestas, sino más bien dará realce estético y urbanístico a aquel lugar, con dichas construcciones.

Según nos ha asegurado y prometido «en secreto» el dinámico contratista señor Berastain, el cual en otras muchas obras ejecutadas en Castro nos ha demostrado suficientemente su capacidad combativa, para las próximas fiestas de los Santo Mártires, del corriente año —conviene subrayarlo para los suspicaces, que los hay— estarán prácticamente terminadas estas viviendas.

Por fin, pues, es ya un hecho, una gran realidad, la promesa que el subsecretario de Trabajo, don Carlos Pinilla, hizo a los trabajadores mineros de esta cuenca en ocasión de una visita, de las primeras, que efectuó hace un tiempo, al centro de trabajo de la «Compañía Minera de Dicido». Esta es, a no dudarlo, la política que todos ansiamos y deseamos: la de los hechos, de fehacientes realidades, es la que viene practicando, sin regateos y luchando contra todos los obstáculos que salen a su paso, por poderosos que sean, el Ministerio de Trabajo, desde donde ese gran defensor de los económicamente débiles y mejor capitán de todos los tiempos, que lo es José Antonio Girón, dicta las leyes protectoras y beneficiosas, haciéndolas cumplir, en honor a la justicia social preconizada en nuestro credo revolucionario contenido en el Fuero del Trabajo.

Todos los trabajadores que han de liberarse —permítasenos emplear esta palabra tan en boga en estos últimos tiempos— de las antiquísimas y pésimas viviendas que hoy ocupan, y que, en muchos casos son verdaderas pocilgas, para ocupar otras inmensamente más aptas y cómodas, soleadas y con amplias e higiénicas habitaciones, comedor-cuarto de estar y servicio de retrete y ducha, condiciones mínimas que pedimos para disfrute de todo ser humano, están de enhorabuena, gozosos de natural y sana alegría. De esta alegría, de esa satisfacción, de que son copartícipes aquellos que tanto han luchado por esta realidad, como nuestro alcalde, don León Villanueva; el inspector del Movimiento, camarada Hvrrera, y el presidente de la Junta Vecinal y jefe local del Movimiento en Mioño, camarada Felipe Villanueva. Igualmente este humilde cronista celebra a bombo y platillo tan fausta nueva.

Vaya, sin embargo, nuestro «pésame» para aquellos pocos, muy pocos, que desde un principio no creyeron en aquella promesa y esta realidad, y que, con su escepticismo, suspicacia o simpleza —no vamos a decir que con mala fe— tanto daño pudieron hacer creando un mal ambiente o pretendiendo, al menos, confundir y desalentar a los trabajadores y al mismo pueblo, quienes muy justamente, ningún caso les hicieron. A esos maliciosos y por demás quisquillosos que de todo dudan, de todo critican y de nada saben —aunque creen lo contrario— tenemos que decirles una vez más, que aquí no se engaña a nadie, pues de ese menester o función de engañar ya se encargaron con patente exclusiva, de la que hicieron uso y abuso, aquellos capitostes de todos los climas políticos hace todavía muy contados años, y de los que, con verdaderas náuseas, solemos recordarnos los españoles, como alucinante pesadilla. — José Luis Darribá Gil.

«El General Barrón»

El ilustre general de División, don Fernando Barrón Ortiz, ha sido ascendido por el Gobierno a teniente general, siendo nombrado capitán general de la Octava Región.

El general Barrón venía desempeñando la Subsecretaría del Ministerio del Ejército. En la guerra y en la paz ha prestado a España grandes servicios y seguirá prestándoselos por mucho tiempo, porque es hombre de muchos arrestos y joven todavía».

PISCIS

Guriezo

El recinto religioso de Nocina, acondicionado por el vecindario

Con toda justicia vuelve a las páginas de LA ILUSTRACION el recinto religioso de la localidad de Nocina, entidad perteneciente a este municipio, y cuya edificación cuenta con el fervor de todos los habitantes de este entorno urbano.

Así las cosas, el templo es objeto de periódicas renovaciones que inciden positivamente a la hora de efectuar los cultos asignados. Para el lector profano en el tema, hemos de indicar que en Nocina se celebran dos importantes fiestas: S. Isabel y el Pilar, en ambas, la ceremonia religiosa se oficia debido a la masiva asistencia de fieles al aire libre, y en ella tienen cita feligreses de la más variada condición y oficios, algunos residentes fuera tanto del término comarcal como de la misma provincia.

Para el forastero que quiera «descubrir» la ermita de Nocina, digamos que está ubicada en un pequeño altozano a la derecha de la carretera de acceso en orden de subida. La disposición de sus puertas permite contemplar el interior: sencillo y austero, pero que denota una impresionante religiosidad.

Bien es verdad que puestos a mejorar la edificación debería complementarse el trabajo desinteresado del vecindario, con las aportaciones voluntarias al efecto, con objeto de conseguir un conjunto artístico digno de todo elogio.

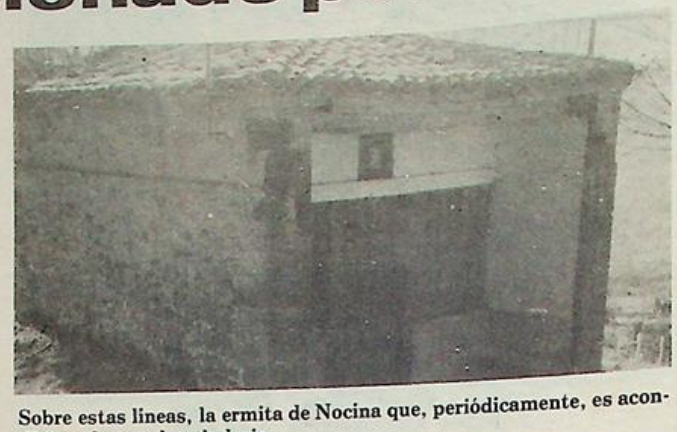

Sobre estas lineas, la ermita de Nocina que, periódicamente, es acondicionada por el vecindario.

Las asociaciones ciclistas

Como muchos de nuestros lectores saben, la afición en toda la zona, incluído el Centro Receptor de Castro, a la bicicleta es notoria. Lógicamente este deporte entre los que me cuento como entusiasta, ayuda a potenciar las facultades físicas e intelectuales, dado que es el factor hombre el que en su máquina y con sus propios medios tiene que vencer los obstáculos que de toda índole se le vayan presentando en su periplo.

Por mi domicilio de El Pontarrón y con preferencia los fines de semana, veo pasar una «legión» de aficionados con el único afán de hacer deporte del puro, sin ánimo de lucro u otras causas nada laudatorias.

Pues bien, todos los amantes del pedal deberían estar agrupados en una peña o asociación que con carácter oficial canalizara sus esfuerzos y ambiciones deportivas por derroteros a gusto de todos. Por supuesto que se debería contar con unos locales al efecto y una directiva que orientara sus inquietudes a todos los niveles.

La idea por amena e interesante, merece, si aún no lo ha sido, ser plasmada en realidad. En toda la comarca sobran personas amantes del diálogo, la amistad y la «bici» y que pueden llevar a buen puerto lo que aquí se sugiere.

La problemática vial de Islares

De todos es conocido el problema que incide en la localidad de Islares, al estar franqueada por la nacional 634 y con tintes de ensombrecerse, debido a la proximidad de la temporada estival y con ello el consiguiente incremento de vehículos.

Así las cosas, los accidentes en su núcleo urbano no es que sean frecuentes, pero cuando éstos se producen, las consecuencias son irreparables. Por este motivo, hay que dar solución al problema que de entrada se presenta difícil y complicado. Hay quienes apuntan una desviación de la carretera general al estilo efectuado en Cerdigo. Otros abogan por la instalación de semáforos en régimen manual, como los colocados en Colindres, facilitando así el paso de peatones de uno a otro lado de la calzada. Hay quien dice que se instalen permanentemente unos controles de velocidad por radar al objeto de sanciones a los excesos en este punto.

Sin embargo, hasta el presente y que nosotros sepamos, aún no se han realizado ninguna de estas sugerencias, por lo que las anormalidades viales pueden continuar de no afrontar las autoridades provinciales o comarcales una firme y adecuada solución en beneficio de todos.

MARCOS

- *Hay que fomentar la asociación de ciclistas de la comarca*
- *La problemática vial de Islares se acentúa con la próxima llegada de la temporada estival*

MODA GRANDE PARA LOS MAS PEQUEÑOS



Para los más pequeños la moda más grande. Colores nuevos para acompañar la primavera. Artículos seleccionados para ellos, que se merecen lo mejor.

JAIME RIBALAYGUA

© ENRIQUE ALONSO & C.C.

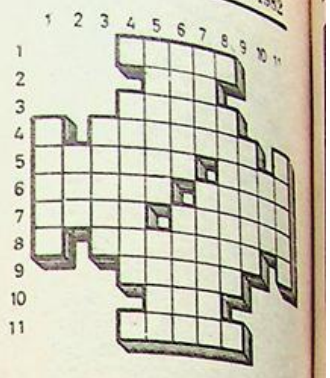

Crucigrama

HORIZONTALES.—1: Torpedos fijos para defensas de puertos y canales.—2: Disputa.—3: Rinocerontes.—4: Plantas liliáceas, de flores blancas y raíces tuberculosas, que se utilizan en medicina.—5: Albergues. Ceremonia.—6: Ciudad europea. Sospecha.—7: Bastante. Conquistase.—8: Dícese de las aves de rapiña.—9: Escapada de un peligro.—10: Río del Canadá.—11: Traspasar graciosamente a otra persona el dominio de algo.

VERTICALES.—1: Moluscos gastereópodos.—2: Aldea de la provincia de OKRENSE:—3: Moverse circularmente.—4: Señales que sirven de guía en la entrada de los puertos.—5: Especie de anonas que se crían en Méjico. Suspensión del trabajo industrial o agrícola.—6: Lugar donde la gallina suele poner sus huevos (plural). Actor joven cinematográfico.—7: Hombre descuidado. Dícese de la condición que se interfiere de un contrato aunque no figure expresamente en él.—8: Sosiegues.—9: Profundidades.—10: Síntoma catarral.—11: Península asiática.

SOLUCION

HORIZONTALES.—1: Minas.—2: Lid.—3: Badas.—4: L. Gamones. C.—5: Asilos. Rito.—6: París. Temor.—7: Asaz. Ganase.—8: S. Rapaces. A.—9: Salís.—10: Rat.—11: Donar.

VERTICALES.—1: Lapas.—2: Sas.—3: Girar.—4: M. Balizas. D.—5: Llanos. Pero.—6: Nidos. Galán.—7: Adán. Tácita.—8: S. Serenes. R.—9: Simas.—10: Tos.—11: Corea.

Liquidación Renta Personas Físicas
GESTORIA ELORDI
Correría, 17-3.°.
Teléfono 860378.
CASTRO URDIALES.

Concha y Ramiro
Venden en Ocharán Mazas, 34 y 36 TRES LONJAS de 38, 73 y 146 metros cuadrados.
Teléfono 861877



Monte Ventoso. Edificio de la emisora a 741 metros. Actualmente está descuidado el servicio de prevención de incendios.

Santullán (4)

De Ventosa al Tabernilla

La redondeada cumbre de montaña vieja que presenta Ventoso, es fácil de distinguir desde muchos kilómetros a la redonda. El pequeño pero destacado edificio de la emisora para prevenir los incendios forestales, recorta su silueta entre el terreno sin árboles, cubierto de escasa hierba, con matojos de argoma y brezos raquíticos, con sus florecitas amarillas las unas y violetas en las duras ramas de los brezos, grupos de chiribitas comienzan a levantar sus pequeños pétalos intuyendo el anochecer cercano, en la tarde primaveral donde la brisa sopla fresca incluso fría, allá en lo alto. Un herrumboso buzón espera vacío la tarjeta del caminante que quiera dejar constancia de su visita. Reses monchinas, vacunas y yeguas, tratan de rebañar la corta y rala hierba que la seca primavera no ha producido todavía en cantidad suficiente y se aprecian hambrientos. Por eso, de vez en cuando asolan las plantaciones, siendo generalmente ganado de la provincia vecina.

Desde lo alto y mirando hacia el Norte, una larga y suave pendiente cubierta de pinos y por medio la pista que nos ha traído hasta el alto. Al fondo, la mole blanca de la peña Santullán, Castro y toda la costa desde Machichaco a Santoña, recortándose sobre el azul de la ensenada de Oriñón, el espigón gris del monte Cerredo, por ambos lados del lomo de La Encilla, las vaguadas del Armanza y el Tabernilla, las dos cuencas principales de Castro, que nacen precisamente en ambos lados de Ventoso.

Por el Sur, toda la amplia vega del río Agüera, con multitud de prados y sembrados, pueblecitos recogidos entre las colinas, con sus tejados rojos y la cinta de la carretera del Pontarrón a Villaverde. En lo alto, la interrumpida serie de crestas y montes. El monte Mañón, con sus 855 metros, algo al Oeste Las Nieves, con la silueta de la ermita y 778 metros de altura, entre los dos brillan las aguas del Juncal, entre el verdor de los pinos y detrás de ellos brillan las aguas del Juncal montes y más montes que se pierden en la neblina del atardecer.

Casi debajo de Ventoso, el pueblecito de Gordon, entre verdes praderíos, hasta donde lleva una senda zizaguente que después bajará a Agüera y Bacinagre, en las riberas del río Agüera.

EN EL MONTE ALEN

La serie de onoulaciones que forman los montes de Anguia, continúa después de Ventoso, en amplio semicírculo hacia el Este, con el monte Betayo y Tres Piquillos, encima de Junjerén o Callejamala y, al final, se levanta Alen, con unas docenas de metros más que Ventoso, que mide 731. Al fondo, los montes de San Roque y Valmaseda, recortándose la Peña Angulo y Mena en los límites de Burgos con Vizcaya. Cerrando hacia la costa por el mediodía el valle de Sopuerta y los montes de Galdames, Archanda y grandes espacios de las márgenes de la ría bilbaína.

Continuamos nuestra marcha por la pista que sobre los montes de Anguia, va hacia el Oeste y llega hasta LA Granja. Varias decenas de metros de la cumbre son espacios despoblados de árboles, es lo que se conoce por campo de Ventoso, el suelo de lastras y tierra arcillosa, hacia Agüera y Guriezo la suave falda de Ventoso está cubierta de pinos y eucaliptos. En Ventoso están los límites entre Vizcaya y Santander, pero también entre Otañes y Santullán y éste con Guriezo. Por toda la cumbre, en diversos sitios más elevados, las marcas en zizag de las trincheras de 1937, algunas oquedades estaban dispuestas para la artillería, todo ello ya muy borrado por el agua y el viento y dentro de pocos años, cuando ya no existan los que vivieron aquellos tiempos, serán difíciles de distinguir estas señales de nuestra guerra civil.

Llegamos al alto Ribalza, poco antes una fuente del mismo nombre muy apreciada por los pastores, aquí es el límite de Santullán y Sámano, que continúa hacia abajo, a la vaguada del Tabernilla, por su primer afluente, el regato de Los Bortiles o del Cuatro, por la derecha, al Este, en todo el cuenco que forma entre La Encilla y Anguía, es uno de los grandes espacios poblados de bosques clásico que aún nos quedan en Castro, es el robledal de Buscanillo, todavía todos ellos pelados de hojas, con su color violáceo entre el ocre de los helechos y hojas del invierno, de vez en cuando el tronco blanco de algún abedul y por lo alto, casi en la cumbre, una larga serie de matas de robustos, verdes y espigados acebos, que sin duda allá en diciembre estarán muy bonitos con sus bayas rojas alimento de muchas aves cuando esos montes castreños se cubren de nieve, en las pocas ocasiones que esto ocurre en nuestros inviernos.

EL ROBLEDAL DE BUSCANILLO

En total, son unas veinte hectáreas de robles. Por sobre ello lo que se conoce por Prao de Maya. Descendiendo por el camino del Cuatro, por uno y otro lado del regato, dejamos por la izquierda Monte Redondo o Campa Manzano, que ya es Sámano y hace unos treinta años era también un gran bosque de grandes rebollas que fueron talladas y bajadas hasta el río por medio de cabrías. Poco después de comenzar a bajar, encontramos un manzano monchino con pocos brotes y algunas flores, solitario y destacado, es como si lo hubieran dejado de muestra de lo que da nombre de Campa Manzano. Numerosos cepos de borto con los pequeños y todavía verdes frutos en sus largas varas en la zona llamada el Bortal de Buscanillo.

A medida que descendemos, aumenta la maleza, las argomas son más fuertes y las punzantes zarzas, todavía casi desnudas, arañan la ropa y la carne que se descuide. El regato con agua escasa, pero cantarín en su fuerte descenso y escuchamos el rumor sordo del regato Buscanillo, que se hace mayor para transformarse en el Tabernilla, su curso entre una selva intrincada de zarzas, argomas y alisos, con muchos bortales. Alcanzamos la pista que siguiendo el curso del río nos llevará hasta Vallegón la próxima semana.

LP

CHISPAS DE PRIMAVERA

Por no ser una excepción, también en Castro, poquísima asistencia a la manifestación del primero de Mayo. Todas estas cosas son normales, están cada día más previstas, el año que viene irán menos. Que la gente se cansa ya de tanta pancarta y de tanta protesta.

El cortejo manifestante, debiera haber continuado su paseo hasta el rompeolas y de paso adecentar las deprimentes pintadas que en el mismo llevan ya más de un año —es de vergüenza—. A ver si aparecen por ahí cuarenta o cincuenta kilos de pintura gris para remediarlo.

Nos parecen muy bien que viva el Primero de Mayo y también el 1 de junio y el día de Navidad y San Pedro y San Juan, pero eso de embadurnar descaradamente un rompeolas que es de todos, no mola. Que lo borren ya, y que lo borre quien lo hizo o quines lo hicieron. Y si no... a ver si en el Ayuntamiento aparece la brocha mágica.

— — — — —

Posiblemente y con la verdad en el bolígrafo, no me queda otra salida que decir lo que pienso ante la evidencia.

Posiblemente, tenemos uno de los pueblos más sucios de España. Así como suena. Horrible y horrible. Calle Ardigales, Calle de la Mar, Correría, Plaza de España, Jardines de la Barrera y la fuente luminosa, jardines del muelle y estanques, etc., etc., algo infernal. Y va en serio.

¿A quién echamos la culpa? Yo no puedo echar totalmente la culpa al concejal de ICU que se ocupa de este servicio lo podrá hacer mejor o peor, pero creo no esté en absoluto de acuerdo en que Castro se encuentre así. Se trata de que es necesaria, totalmente necesaria una campaña de concienciación ciudadana en este sentido. Pero ya.

Somos nosotros todos, los culpables e increiblemente, reincidentes. Desde esta sección he hablado muchas veces sobre este importante asunto. Y por favor que no se politice la intención, es una opinión sana y lo único que desea es que se limpie Castro y que se mantenga limpio que es más importante. Nosotros no lo debemos ensuciar y debemos impedir que los que nos visitan lo hagan. Hay que hacerlo ya. Tenemos la ciudad más bella, con la cara más bonita, pero llena de espadradapos, granos y otras delicias. Nos encontramos con un serio y delicado problema, el cual hay que solucionar como sea. me refiero al tema del saneamiento del pasado de la playa.

Señores ciudadanos y vecinos... hay que pagar. Este asunto fue aprobado en un pleno municipal por unanimidad, y sin embargo la izquierda, ahora, se opone al mismo, lo quiere echar abajo, simplemente por congratularse con los que tienen que aflojar la cartera, o sea que coge al lado fácil, como siempre. Todos sabemos que si ellos mandaran aquí, aparte de no hacer nada, se cobrarían impuestos hasta por respirar.

Hay que pagar, aunque sea en veces, como sea. Hay que poder terminar la obra. Es un servicio importante y los servicios hay que pagarlos. Esta obra de importante envergadura, aparte de ser y estar dentro de la viabilidad urbanística de una zona, constituye un trabajo en pro de una sanidad y de una higiene necesarias. Seamos conscientes y ayudemos al Ayuntamiento a resolver nuestros problemas, ni más ni menos.

— — — — —

Por fin «si el tiempo no lo impide» ya que la autoridad está de acuerdo, se podrá depurar nuestra agua perfectamente. El agua que tomemos de nuestro grifo saldrá depurada técnicamente, porque potable, ya sale.

Paseando por la carretera del FEVE, hemos comprobado que hay ya instalados más de treinta metros de tubería, la cual sirve para enlazar con el saneamiento de la depuradora. O sea que van a comenzar las pruebas de depuración. Algo muy necesario y que tenía que hacerse en beneficio del pueblo de Castro.

— — — — —

El Primero de Mayo, hubo un obrero que estuvo trabajando. Nos referimos a nuestro concejal de UEI, Cadenillas, el cual se pasó toda la mañana, con ingenieros de la Diputación recorriendo las diversas obras en marcha. Así, visitó las obras de Saneamiento del paseo de la playa, acompañado del señor Merodio, contratista del proyecto. También Cadenillas le estuvo explicando a los técnicos visitantes las obras del polideportivo, asi como el saneamiento de Allendelagua.

UEI trabaja hasta los días de fiesta. Cadenillas, un obrero, dedicó un día muy significado de derecho al justo asueto, lo dedico a trabajar para su pueblo, asumiendo una responsabilidad, que efectivamente desde el primer día jamás ha abandonado.

MONTAÑES

Mayo, "florido y hermoso"

A la primavera se la podría simbolizar con la juventud, y como tal, con una cierta dosis de inconstancia, un poco desordenada y un poco alocada en el buen sentido de la palabra por supuesto.

Tanto a la Naturaleza como al hombre, tenemos el deber moral de enaltecerles, de cantarles en prosa o en verso, pues tanto la primera como el segundo representan conjunta o separadamente el orgullo de la Creación.

Tal como presumimos, en la estación Primavera, debemos desconfiar un poquillo de marzo e incluso de abril, a veces se convierten en ilusión engañadora. La verdadera Primavera comienza a mi modesto juicio, en el mes de mayo, sólo él, únicamente él, nos trae la intensa sensación y la sana alegría de vivir días más claros, con atmósfera más diáfana y un cielo más azul.

Es, sin duda alguna, mayo quien nos esmeralda los prados, quien nos regala la flor colorida y perfumada, es mayo la renovación de todo. Este magnífico mes, lo es también el de los insectos. Es cuando estos diminutos seres revolotean y zumban incansables. También en mayo, los trinos de los inocentes pájaros se dejan oír como nunca. Además, todo es verde. El valle, la montaña, los llanos. Hasta los caminos empedrados de nuestros cercanos pueblos, se tornan verdes.

La tierra entera es un auténtico tapiz de color. Pero no sólo en el campo, mayo es la renovación y la alegría, también en las calles, en los paseos y plazas, en los jardines, y en los escaparates de las tiendas, en los balcones repletos de familiares flores, también en nuestras cafeterías y bares se sacan las sillas recién pintadas a las aceras, preparando las terrazas de tanto sabor.

Los niños juegan con sus coloridos trajecillos en sus jardines y plazuelas, en sus lugares de recreo y reunión.

Mayo florido y hermoso así te queremos y así te soñamos. Además, de todo corazón pensamos, que en Castro eres aún más bello.

— —

Mayo verde, mayo eterno,
mes de alegría sin par,
sentirte junto a la mar
te hace más bello y tierno.

Son tus plantas, son tus flores,
tu inmensa luz y azul cielo,
espero con gran anhelo
por tus bellezas y amores.

Despierten los arroyuelos
rompiendo en risa de espuma
contemos una por una
las estrellas de los cielos.

Sol y amor, ya son nacidos,
las florecillas que brotan
todos sienten, todos notan
los cantares de tus nidos.

Ya los vientos no sacuden
ni implacable lluvia azota
niunamanchaniunamota.

Ylamar,yavasintiendo
el pentagrama de rosas
al correr entre las rocas,
ríen las olas rompiendo.

MONTAÑES

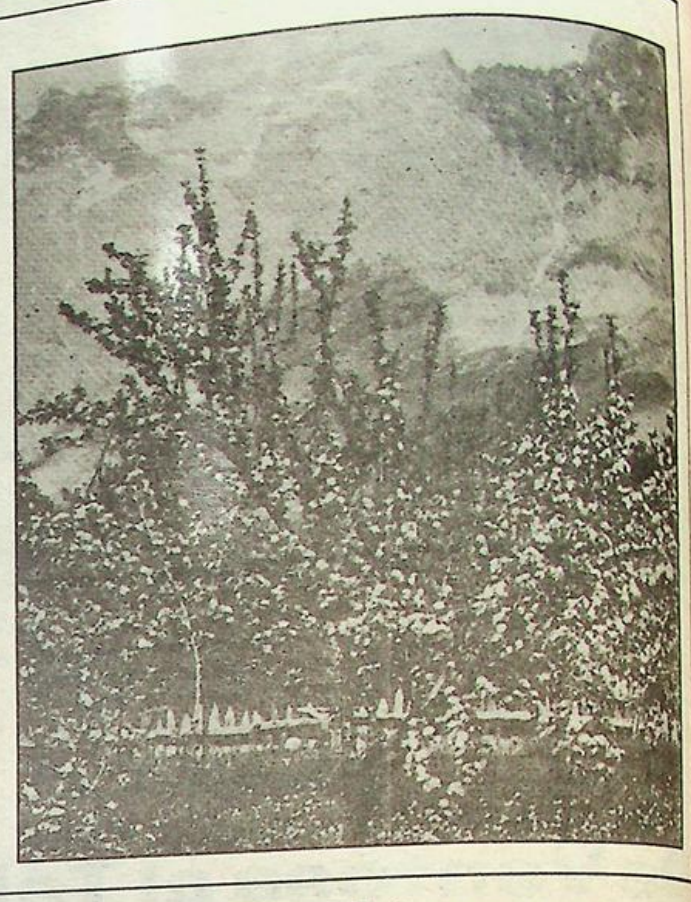



Concierto para alumnos de EGB en Castro

El pasado día 30 de abril, en el «Teatro Argenta», de Castro Urdiales, a las once de la mañana, se celebró un concierto pedagógico para alumnos de EGB, patrocinado por la Caja de Ahorros de Santander y Cantabria, con la colaboración de la Banda Municipal del Ayuntamiento de Santander, bajo la dirección de Manuel López Fernández, compositor, profesor de EGB y licenciado en Filosofía y Letras.

A esta obra cultural acudieron alumnos de distintos Colegios de Castro, Colegio Menéndez Pelayo, Javier Irastorza, 25 Años de Paz y San Martín de Campijo.

El acto comenzó con unas breves aclaraciones, por parte del director de la Banda, sobre una serie de normas a tener en cuenta al asistir a un concierto: silencio, momento de los aplausos, puntualidad, atención, etc.

Con la ayuda de los instrumentos, ofrecieron las distintas escalas y diferentes tonos, más utilizados.

A continuación se interpretó la primera de las obras que fue la «Sinfonía del Nuevo Mundo», de Mozart, inspirada en el descubrimiento de América, de la que escogieron cuatro fragmentos. Concluida ésta, se ofreció un fragmento de la famosa «Sinfonía Incompleta», de Schubert.

La siguiente fue una parte de la no menos universal «Verbena de la Paloma», del maestro Nicolás Bretón. Por último, la Banda Municipal del Ayuntamiento de Santander interpretó la Obertura de la obra de Rossini, «Guillermo Tell», basada en la novela del mismo nombre.

Entre interpretación e interpretación, se estaleció un diálogo con preguntas por parte de los asistentes al director, que pudo dejarles satisfechos.

En general, fue una mañana muy agradable con espléndida animación. En Castro se celebran pocas muestras culturales de este tipo tan importantes para todos o casi todos. Prueba de ello es que los asistentes quedaron muy satisfechos de la actuación.

Teresa MARIA

Efemérides españolas

MAYO



El mes de mayo es en España triplemente conmemorativo: por un lado, y en el plano estrictamente religioso, es el mes dedicado a la Virgen, el mes de María, en cuyas fechas los templos de nuestro país, en ocasión mariana por excelencia, se engalanan y orlan para festejar con el fervor y recogimiento debidos, esta magna efemérides religiosa, desluciida en los últimos años, pero que se va recuperando poco a poco y dentro de pocas fechas podemos asegurar que recuperarán el esplendor de antaño.

Igualmente se conmemora, igual que en el resto del mundo, la fiesta internacional del Trabajo, el Primero de Mayo, fiesta harto «prostituida» y manipulada por una casta de políticos metidos a sindicalistas, cuyas manos son tratadas con sesiones de manicura. Por último, se festeja la magna gesta del 2 de Mayo, Día de la Independencia, cuando tal día de 1808 el pueblo de Madrid, el pueblo español, se sublevó contra el invasor francés que ocupaba el territorio nacional. Fue precisamente ese pueblo el que sentó el precedente histórico de derrotar a un Ejército considerado, en su época, como invencible.

En la Historia han quedado esculpidos, en oro y sangre, los nombres de los capitanes Daoiz, Velarde (de origen montañés), del teniente Ruiz, del alcalde de Móstoles don Andrés Torrejón y de muchos miles más de patriotas, héroes del pueblo llano que murieron a manos de la soldadesca francesa, por el «crimen» de amar a su patria.

Es triste observar cómo en el calendario oficial de festividades, el 2 de Mayo no aparezca «en rojo» (signo de festividad) y que a nivel oficial no se realicen actos en memoria de los prohombres de España. Hoy, en nuestras Escuelas, los niños no conocen el significado de la gesta de Mayo, por no enseñado. Lo mismo ocurre con los nombres de nuestros héroes nacionales.

¿Cómo va a existir un sentimiento de orgullo en nuestros jóvenes, si los educadores, preocupados en cuestiones más vanales, no rememoran nuestro pasado? ¿Acaso un niño norteamericano ignora lo que, para su patria, significa la batalla del Alamo, o un niño israelita ignora qué supuso la resistencia de la fortaleza de Massada?

En los Estados del mundo, el día de la Independencia es jornada feriada. En el nuestro, por aquellos de «Spain is diferent», no tiene tal carácter; hay quien podría argumentar que coincidirían varios días festivos, el 1 y el 2 de amyo, pero ¿acaso el Primero de Mayo no es trasladado como día festivo a otras fechas, como el caso del Reino Unido, que por ello se haya ignorado tal gesto histórico, acaso las «Trade Union» (sindicatos británicos), protestan porque el 1 de Mayo hayan de ir a trabajar?

No, señores, no. Sin pretender, por nuestra parte, caer en un fácil nacionalismo, hemos de reconocer que hay que potenciar los grandes hechos nacionales, que marcan y definen el carácter de los españoles, sin que por ello olvidemos todo lo que de positivo tienen los demás; pero repetimos, no por ello hay que infravalorar nuestra esencial peculiaridad. Esperemos que en la próxima ocasión, el 2 de Mayo tengarango de fiesta oficial. eso esperamos.

VOX POPULI

Loado sea el progreso



Vamos a ver, amigo lector, si entre tú y yo, inventamos (si aun no está inventada) una palabreja. La palabreja antropotecnia. Sí, hombre. Si de zoología nos viene zootecnia, de antropología nos vendría antropotecnia... ¡Digo yo...! Antropotecnia sería, pues, el modo de tener rollizos y retozones a los antropos y ya sabes tú que un antropo es en griego o así, sencillamente, un ser humano, pero como decir un antropo viste mucho más que decir un tío...

Se llega a la necesidad de usar lo de antropotecnia mirando despacio la cuestión. Verás: muy en un principio cuando los antropos empezaban a dejar de ser zos (dejaban de ser cosa animal a cuidar para ordeñarla, para cabalgarla o para comérnosla), las reglas de convivencia tuvieron que ser pocas y elementales, pero la cosa se complicaría cuando las gentuzas empezamos a ser muchísimas más. Y empezaría lo de la división del trabajo y con tal división la especialización de las funciones. Las leyes más viejísimas y sus tabúes pasarían a depender de los viejos brujos o de los magos pistonudos de la tribu, y, las nuevas leyes que iban apareciendo, ya claramente leyes «civiles», pasarían a depender de los políticos de turno, que de seguro eran ya los tíos más brutos del «pueblo».

Y evoluciona que te evoluciona, hemos vivido tan ricamente durante millones de años. De un lado, el poder re o prerreligioso y paralelo a él el poder «civil».

Pero últimamente nos hemos hecho un tremendo jaleo con lo de las competencias. Cuando aquello de que a Dios lo que es de Dios y al César lo que es del César, las cosas estaban más que claras, y no como ahora, en, por ejemplo, eso de las Malvinas, donde los progresistas españoles apoyan a los imperiocolonialistas yanquis e ingleses, mientras que los hiperxtrapsuper-progresistísimos castristas y moscovitas apoyan (y yo con ellos) a los fascistonesargentinos.

Y con, o por, la división del trabajo ha aparecido una nueva ciencia: la sociología, que para algo valdrá pienso yo, pero que a juzgar por lo poco de que nos sirve va a ser mejor «dejarlo paraprao».

Vuelvo, pues, lector a pedir tu ayuda para lo de antropotecnia, que sería algo así como —sin ofender— tratar a ciertos antropos a ciertos señores, como si fuesen..., por ejemplo, chimpacés... con perdón de los chimpancés, ¡por supuesto! Veamos, pues, cómo se portan entre sí los chimpancés y otros monos y ya dentro de la antropotecnia concedamos a los antropos, a los humanos aquellos, las mismas motivaciones con que se motivizan y se mueven los susodichos chimpancés.

Los monos de Gibraltar

Veamos: Los chimpancés son seres que viven agrupados en hordas y bajo una escala de valores (de leyes) en la que desde monuco chiquitín, se va ascendiendo en la jerarquía comunitaria a fuerza de monadas y cuando más micada, más arriba en su escala social.

Parece que en el hospital militar de Gibraltar existen siempre, escayolados, algunos de los monos de las rocas. Dicen que los monitos, para subir en la escala de valores y jerarquización de la horda, dan saltos espectaculares entre aullidos furibundos en lo más peligroso de las rocas ante un concurrido auditorio monil. El resultado primero, puede ser la caída con rotura o con la muerte. Cuando salen del hospital, vuelven a las andadas. Unos pocos con éxitos otros pierden el interés de la primitiva audiencia y terminan convirtiéndose en unos seres solitarios, acomplejados, frustrados, tensionados, crispados, irrealizados, histéricos, y todas esas adjetivaciones que nos enseñan las centrales sesudas realizaciones hembristas. ¡Perdón!, feministas...

Paralelamente, cuentan que en una experiencia con chimpancés se les da campanillas sin badajo y botes de pimientos vacío. Objetos con los que se puede hacer ruido, pero menos. Luego, un día, se ponen badajos a los cencerros y se llenan de chinas a los botes. ¡Menudo ruido...! Pues el chimpancé que más jaleo arma, más chimpancé es, y se le nombra mandamás chimpancé.

Plenos con monos

Pongamos ya en juego nuestra antropotecnia y trasladémosla, mentalmente, por ejemplo, a un pleno de un ayuntamiento cualquiera. Frente a los concejales una horda aullante, de antropos, de caballeros. ¿Insultan?, pues, ¡no señor!, simplemente están haciendo como los chimpancés de los objetos ruidosos, que cuanto más ruido arma uno, mas le nombran mandamás chimpancé.

:..Y cuando los gamberros, bueno.. los marginados, rompen farolas y bancos en los paseos, no están destruyendo nada. ¡No! , simplemente están (como los monos de Gibraltar) promocionándose entre sí, aullando y coceando. Y si se rompen una pata contra una columna de cemento, pues escayola, curación y vuelta a empezar.

Me cuentan que alguien hizo, por esa España de las partitocracias y aún de las cuadrillocracias, que alguien hizo una acusación contra su alcalde denunciándole de favoritismos extralegales en materia de construcciones. Ley en mano se demostró que todo era legal. ¿Rectificación del denunciante? Pues no, el denunciante o uno de sus monaguillos me dicen cogió espectacularmente la ley en la mano, se bajó los pantalones y en posición de defecar, se sacó varias «fotos» en actitud de limpiarse el «pompis» con la ley... y lo publicó en los periódicos.

La denuncia, ¿perseguía algo constructivo? Pues no. Las fotos posteriores demuestran que sólo era, como hacen los monos de Gibraltar, un hecho ritual para demostrar quién es el más mono a fuerza de monadas y de aullidos.

Hay que acotarlos

Bien, pues para ayudar a esos ciudadanos, viene nuestra antropotecnia: Acotaríamos al igual que se acotan en vedados de caza, lugares donde cada cuadrilla de esos mal llamados gamberros pudiesen romper farolas a cantazos o bancos a patadas, «limpia», etcétera, para que así crezcan y crezcan sin traumas, dentro de su propia escala de valores... progresistas y no como ahora como pobres seres marginados.

:..Y edificar lugares y realizar actos que parezcan plenos de ayuntamiento... progre.

...Y poner fotógrafos gratis para «sacar» «pompis» defecantes a discreción.

Al fin y al cabo también ellos disfrutan de los beneficios de la común Seguridad Social y pagan las mismas gabelas y las mismas «ordeñizadas» que cualquier otro hijo de vecino decente.

Y no veo por qué nuestra radicalizada y sectaria escala de valores conservadora (conservarlo todo limpio y pulido y en constante proceso de crecimiento y renovación) va a ser superior a su propia también escala de valores progresista, progresando en la violencia de sus progresistas coces y de sus progresistas rebuznos.

¡Loado sea el progreso... y a por la antropetecnia!

Juan Castro SAMANIEGO

CHAINE DES ROTISSEURS 1248 - 1950
ASOCIACION MAGISTRAL DE GASTRONOMIA 1976
Mesón EL SEGOVIANO
HORNO DE ASAR
Castro-Urdiales
CORRERIA, 19 - TEL. 861859

León Felipe

(A Gerardo Diego)

Cierro el libro con un sabor amargo. ¡Qué patetismo el de la poesía final!: «¡Soy tan viejo —y se ha muerto tanta gente a la que yo he ofendido, y ya no puedo encontrarla para pedirla perdón! — Ya no puedo hacer otra cosa que arrollidarme ante el primer mendigo, y besarle l mano..».

Es una antología de León Felipe, hecha y comentada por Gerardo Diego. León Felipe no se llamaba así, ni se apellidaba Camino de la Rosa, como estampó en su flamante farmacia de la calle de la Blanca, en Santander; se llamaba Felipe Camino Galicia; nació en Tábara, Zamora, en 1884, y murió en México en 1968. Vivió en Santander, donde su padre era notario, entre 1893t 1912. Y sufrió mucho en la capital montañesa: De su poema «¡Qué lástima!», son estos versos: «...Y fui a nacer en un pueblo del que no recuerdo nada __Pasé los días azules de mi infancia en Salamanca __ y mi juventud, una juventud sombría, en la Montaña».

Cuando apareció en 1920 su primer libro, «Versos y oraciones de caminante», hubo en Santander un fenomenal despiste sobre quién fuera don Felipe; José del Río publicó un artículo atribuyendo la obra y el pseudónimo a u ex seminarista de Corbán.

Gerardo Diego ha hecho en este libro un estudio biográfico y crítico magistral, como suyo, del maltratado y excelso León Felipe. Yo me atrevo ahora a entrar tímidamente en escena añadiendo cuatro palabras a las noticias de Gerardo, porque también yo, por los años 1904, 1906, conocí en Santander a Felipe Camino.

Mi familia, mis padres y hermanos, y yo, vivía entonces en una casa que se quemó hace pocos años, donde ahora el Banco de Santander ha levantado un gran edificio encristalado que ocupa con ciertos servicios de su negocio («Adivina, adivinanza» para mis paisanos: les ayudaré diciendo que aquella casa se llamaba «Palacio», por cierta costumbre santanderina de calificar así a algunas casas muy grandes). Nosotros ocupábamos el piso segundo derecha. En el segundo izquierda vivía Pereda, que murió allí en 1906; aún le recuerdo subiendo trabajosamente la escalera, vencido por la hemiplegía, colgado casi del brazo de su hijo Vicente. Alrededor de aquella fecha luctuosa conocí a Felipe.

Era él muy amigo de mi hermano, Adolfo, y pasaba grandes ratos en mi casa. Andaba por los 20 años, y yo por los 10. También sus hermanas, María, Salustiana y Cristina, amigas de las mías, venían a menudo. Aún estoy viendo a María, Pollita y pizpireta, con su traje de cuadritos grises y bocamangas y cuello de piel; y a Salustiana y Cristina («Tana» y «Tina») armando el gran estrépito con mis hermanas pequeñas en el «cuarto de los truenos», que por algo se llamaba así.

Creo que luego «Tana», o «Salus», fue el ángel tutelar de Felipe. A «Tina», que era todo paz y dulzura, volví a verla con su misma sonrisa en el año 1947 ó 1948, en Vitoria, donde toreaba su hijo Carlos Arruza; ¡y cómo nos reímos allí, en el Hotel Frontón, recordando los juegos de mo casa, con esa prodigiosa memoria que el buen Dios ha dado a los hombres para las cosas agradables de la infancia!

¿Y de Felipe, qué? Pues que Felipe estudiaba, o hacía que estudiaba, Farmacia en Madrid, y venía por los veranos a Santander. Con Adolfo y otros amigos se ocupaba mucho de las representaciones teatrales que organizaban los Luises en el Círculo Católico de Obreros. Felipe tenía un aire distraído, como mirando hacia dentro, una cara algo pasmada; mi hermano me decía que a veces se olvidaba de cómo se llamaba, y tenía que sacar de la cartera una tarjeta suya para ver su nombre. Era un hombre «que tenía cosas», tímido y correctísimo.

¡Pobre Felipe, pobre León Felipe, tan golpeado luego por la vida! Su biografía es la de un Quijote justiciero, empujado por el viento y consumido por la llama, «piedra aventurera..., piedra pequeña y ligera», «tal vez hecha sólo para una onda». Gerardo Diego ha calado muy hondo en la psicología de este candente, volcánico poeta. Al final, Dios quiso que la ardiente lava de su poesía llegara a las aguas de la contrición. «Yo fui un pobre hombre que apenas pudo hablar...; __Si pudiese empezar otra vez calladamente diciendo: __Yo me confieso, Señor... __Ten misericordia de mí». Así reza __nunca mejor empleada la locución__ su «Ex libris».

Ricardo SANCHEZ DE MOVELLAN

Baldomero Prado López, el jardinero de Castro

Una ofrenda floral dura 42 años



Han transcurrido muchos años desde que ocurriera el feliz acontecimiento allá en un pueblecito de la región cántabra, entre los cánticos de los pajarillos y el brotar de las flores. Era como una premonición a lo que años más tarde ocurriera con aquel nuevo visitante que había llegado felizmente a un modesto lugar del pueblecito de Mirones (Cantabria) y que había llenado de felicidad a los suyos.

Efectivamente, se trataba de Baldomero Prado López, quien sin casi haber cumplido un mes de su existencia, fue traído a Castro Urdiales por sus progenitores. En aquellos momentos nadie podría pensar que había llegado el formidable y futuro jardinero de nuestra ciudad, que durante 41 años supo deleitarnos con su fino y certero criterio del cultivo de las flores aplicado a nuestros parques y jardines.

Sus comienzos

«He estado —comienza diciéndonos Baldomero— 41 años de la plantilla municipal como jardinero y recuerdo que antes de ingresar como tal, estuve trabajando como eventual en la construcción del que hoy y en aquel entonces, es el Parque de Amestoy, que lo comenzamos por la zona del puerto para ir ganando terreno y belleza hacia donde hoy se encuentra el Club Náutico».

«De esta anécdota —nos dice Baldomero— conservo un recuerdo imborrable que al mismo tiempo puede servir como anécdota y es que cuando estaba un día trabajando a la altura de lo que hoy es el estanque redondo del Parque, se me acercó el difunto Pepe —padre del actual alcalde— que tenía una peluquería enfrente y me dijo, «esmérate bien, quién sabe si mañana puedes ser tú el jardinero». En aquellos momentos no pensaba, ni mucho menos que mi vida pudiera discurrir por este camino, pero aquellas palabras las guardo como una especie de profecía, que fue la que quedó impresionada para siempre en mi ser como algo consustancial con mi propia vida».

Alcaldes castreños

Durante tantos años de servicio en nuestra Casa Grande, Baldomero Prado ha tenido que «pasar» por la autoridad de varios alcaldes, unos buenos, otros menos buenos, pero él lo cuenta así. «Cuando una persona se dedica única y exclusivamente a su trabajo, teniendo como norte el sentido del deber, nunca puede tener ciertos roces con las personas que mandan, porque hay que partir de la base que siempre procuré y así lo conseguí estar siempre en mi lugar, obedeciendo las órdenes recibidas, aunque en algunas ocasiones no estuviera de acuerdo con ellas, pero eso sí, dándose esta circunstancia siempre lo puse en conocimiento de mis superiores cumpliendo a continuación los deseos de ellos, porque en realidad así tenía que ser. Guardo grato recuerdo de todos ellos porque todos se portaron admirablemente conmigo y los recuerdo con gran cariño, así como Ubaldo Nates, León Villanueva, Vicente Herrera, Juan Munguira, Eleuterio González Cuadra, Lorenzo Maza y, finalmente Manuel Gutiérrez Elorza, que continúa en la actualidad».

Requerimos de Baldomero que nos cuente algunas cosillas que le hayan ocurrido en su vida, pero él es reacio a contar malas cosas, y para ello comienza así: «Pocos castreños de menos de cincuenta años podrán decir que no me hayan hecho alguna jugadilla, como por ejemplo, coger alguna rosa, pisar los jardines —este cronista se encuentra entre ellos— o colgarse y romper algún árbol. Esto me producía momentos de desaliento que los superaba rápidamente, puesto que mi amor por las flores y las plantas es tan grande, que otra vez volvía con más ímpetu que nunca y recomponía todo con la gran esperanza de que iba a ser la última que me ocurriera aquello».

Nuestros jardines

Esta es una verdad [illegible] todos los castreños podemos testificar durante todos [illegible] años en los que nuestros parques y jardines han sido [illegible] vidia y admiración de propios extraños a lo largo de todo el año. La «mano» sabia y [illegible] de Baldomero Prado, por [illegible] arte y la belleza, nosotros [illegible] la admiración del mundo.

Ultimamente, después [illegible] retiro, ha vuelto a ser [illegible] por el Ayuntamiento requerido sus servicios para cosas importantes. «Me han [illegible] —nos dice— y para mí [illegible] una gran satisfacción, [illegible] supone el reconocimiento [illegible] labor de tantos años y que [illegible] ha sido del agrado de [illegible] Este reconocimiento a mis [illegible] vicios es el mejor premio [illegible] me han podido otorgar. [illegible] siento orgulloso preparando [illegible] parterres del Paseo Marítimo [illegible] ahora también los jardines [illegible] parques que durante [illegible]

ANTONIO ASTORGANO

Electrodomésticos

M. P. de Camino, 5. Tel. 860289.

El mejor comercio es el que ofrece:

★ CALIDAD (Las mejores marcas).
★ PRECIO (Los más bajos del mercado).
★ SERVICIO (Propio y diario).

Y FACILIDADES DE PAGO

Especiales para los Mundiales, sin Bancos, ni letras, ni complicaciones. Seis primeros meses sin recargo.

TRES AÑOS DE GARANTIA.
CONSULTENOS SIN COMPROMISO.

...sido mis compañe-

...able que hemos ...chos enteros con es- ...«reenganche» porque ...seguros que volverán ...tar los parterres, las ...mo no, las figuras ...s setos y árboles vol- ...bién a exhibir la ... indiscutible que ...vieron.

...do —nos dice Bal- ... un grato recuerdo de ...s compañeros con los ...he tenido problemas ...sencilla razón de que ...nos hemos respetado ...nte, procurando ac- ...moderador en cuantas ...s lo han requerido las ...ncias y estando al ...de todos aquellos que ...do a mi alrededor».

...futuro asegurado

...preocupa, de ahora en ..., el futuro de nuestros ..., pero Baldomero, con ...firme y segura nos dice ...dejado a un chico for- ...que sabrá cumplir per- ...nte su cometido. He ...do y así ha sido, en- ...la experiencia que yo ... Es trabajador y con ...s ganas de superar, que ...todo a su juventud con- ...amente en que Castro ...mi sucesor idóneo».

...ra que estamos en mayo, ...las flores comienzan a ...r sus realezas, hemos ...conveniente realizar este ...do pero sincero homenaje ...n durante tantos años ...alegrar y recrear nuestra ... y nuestro espíritu a ...s de la prodigiosa com- ...n de nuestros parques y ...es que siempre fueron la ...ción de todos y que, ...n siéndolo, mientras ...mero Prado López con- ...con sus bártulos en las ..., cosa que deseamos con ...dad y durante muchos ..., porque la experiencia y la ...ría, unidas las dos a la ...a natural, no es posible ...puedan dormir en las frías ...ones obligadas de una ...ación.

Francisco PEREZ

La financiación



Cuando un grupo de personas de idénticos planteamientos políticos, económicos y de todo tipo, deciden constituirse en una agrupación política, aparte de las cuestiones ideológicas, ya enunciadas, han de plantearse la forma de realizar la gestión económica que dicha acción conlleva, destacando sobre todo la financiación, es decir, cubrir los gastos de campaña, adoctrinamiento, proselitismo y propaganda a través de los medios de comunicación.

Actualmente, los partidos políticos tiene dos formas de financiarse, o bien a través de una autogestión económica, como puede ser las cuotas de los afiliados o bien recurriendo a créditos y financiación externos al partido. Como podemos suponer, quien maneja el crédito, la Banca, no financia por igual a todos los partidos, así tenemos, por ejemplo, el caso de cuando el PCE se presentó a las elecciones de 1977, se lamentaba de que la Banca no le había prestado los medios por él solicitados. Está claro que nadie tira piedras sobre su propio tejado (recordemos que el PCE, como es de público conocimiento, es partidario de la nacionalización de la Banca y del crédito).

La financiación de los grupos políticos ha saltado recientemente a la actualidad, tras la retirada de la candidatura al Parlamento andaluz de Unidad Andaluza, de Manuel Clavero, éste había recibido ofertas de asistencia económica, que él rechazó por hipotecar el ideario y programa de su partido, señalando además que el Estado habría de subvencionar a los partidos políticos. Sobre el mismo tema, el señor Felipe González acusó a los empresarios andaluces de apoyar a la «derecha» de cara a las futuras convocatorias de elecciones regionales, para cubrir los escaños del primer parlamento autónomo. La respuesta del empresariado andaluz no se hizo esperar y plantearon al señor González la siguiente pregunta: ¿Quién financia al PSOE? Estos caballeros aún aguardan respuesta.

Reflexionemos brevemente de todo lo enunciado; los partidos políticos han de autofinanciarse, pues vivimos insertos en una sociedad de libre mercado. Las apostilla del profesor Clavero, de que el Estado financie los partidos es contraria al espíritu de esa sociedad occidental; sólo los países dominados por el despotismo marxista financian a los partidos, mejor dicho, al único partido político: el comunista.

Los partidos políticos en España reciben ayudas del Estado en virtud de los honorarios de los parlamentarios y ayudas económicas por votos obtenidos caso de obtener actas de candidatos electos, etc. Sería una falta de enorme insolidaridad en estos tiempos, cuando la nación no puede. Señores, den ustedes ejemplo.

Acerca del otro asunto, la cuestión planteada por los industriales andaluces de ¿quién financia al PSOE?, recuerden ustedes el anuncio que la publicación «Carta del Este» impresa por disidentes del «telón de acero», editó en su día sobre que la URSS ayudaba al PSOE en detrimento del PCE, provocando dentro de los comunistas hispanos un enorme caos. Esta noticia fue conocida por altos cargos de la Administración del Estado. Al margen de que la URSS apoye o no al PSOE, lo que está claro es que reciben ayuda exterior, no sólo económica, sino de todo tipo, a través de la Internacional Socialista, destacando sobre todo la labor de su homólogo germánico, la Socialdemocracia, la cual se ha «descafeinado» del marxismo. La ayuda exterior mina la libertad de acción del PSOE supeditando sus actuaciones en favor de sus «partidos hermanos».

Ahora le toca a usted, lector, reflexionar y sacar sus propias conclusiones.

VOX POPULI

GARAJE
TIJUANA, S. A.

★ ESTANCIAS
★ COCHES
★ EMBARCACIONES

Javier Echavarría, 10. — Teléf. 860391
CASTRO URDIALES


PRIMAVERA PARA TODA LA FAMILIA
MODA Y PRECIOS PARA TODOS
La primavera ya está con nosotros. Venga y conozca lo que se lleva... Son precios para demostrar que cada compra es un auténtico ahorro.
almacenes lealtad
CADA COMPRA UN AHORRO
© ENRIQUE ALONSO & C.C.

FUERZAS EN EL ATLANTICO SUR

ARGENTINA					REINO UNIDO			
ARMAMENTO	AÑO	TM.	NOMBRE		NOMBRE	TM.	AÑO	ARMAMENTO
Skyhawk, Sea King, Alouette, Cañones Bofor	1945	19.900	Veinticinco de Mayo	PORTAERONAVES	Hermes	28.700	1959	Seacat, Sea Harrier, Sea King, Wessex
					Invincible	19.500	1980	Sea Dart, Sea Harrier, Sea King
Helicópteros, Seacat, cañones de 127 y 153 mm	1939	13.645	General Belgrano	CRUCEROS	Antrim	6.200	1970	Sea Slug, Seacat, Exocet, Wessex
					Glamorgan	6.200	1965	Sea Slug, Seacat, Exocet, Wessex
Sea Dart, Exocet, Lynx, cañones de 115 mm	1976	4.100	Hércules	DESTRUCTORES Y FRAGATAS	Sheffield	3.660	1974	Sea Dart, Lynx, cañones de 115 mm
Sea Dart, Exocet, Lynx, cañones de 115 mm	1981	4.100	Santísima Trinidad		Glasgow	3.660	1978	Sea Dart, Lynx, cañones de 115 mm
Cañones de 127 y 76 mm, torpedos	1943	3.050	Rosales		Coventry	3.660	1978	Sea Dart, Lynx, cañones de 115 mm
Cañones de 127 y 76 mm, torpedos	1943	3.050	Almirante Storni		Alacrity	3.250	1977	Exocet, Seacat, Lynx, cañones de 115 mm
Exocet, cañones de 127 y 76 mm	1944	3.320	Seguí		Antelope	3.250	1975	Exocet, Seacat, Lynx, cañones de 115 mm
Exocet, cañones de 127 y 76 mm	1944	3.320	Hipólito Bouchard		Arrow	3.250	1976	Exocet, Seacat, Lynx, cañones de 115 mm
Exocet, cañones de 127 y 76 mm	1944	3.320	Piedra Buena		Broadsword	3.860	1978	Exocet, Sea Wolf, Lynx
Exocet, cañones de 127 mm	1945	3.500	Comodoro Py		Brilliant	3.860	1981	Exocet, Sea Wolf, Lynx
Exocet, cañones de 102 mm	1978	1.170	Drummond		Plymouth	2.800	1961	Seacat, Wasp, cañones de 115 mm.
Exocet, cañones de 102 mm	1978	1.170	Guerrico		Yarmouth	2.800	1960	Seacat, Wasp, cañones de 115 mm
Exocet, cañones de 102 mm	1981	1.170	Granville					
				BUQUES DE ASALTO	Fearless	12.500	1966	Seacat, cañones Bofor, Wessex
Torpedos	1974	1.285	Salta	SUBMARINOS	Conqueror y quizá otros dos más, todos nucleares			torpedos
Torpedos	1974	1.285	San Luis					
Torpedos	1945	2.420	Santiago del Estero					

AVIONES

14 bombarderos **Skyhawk**

6 aviones antisubmarinos **Tracker S-2A**
11 bombarderos (3.620 kilos a plena carga) **Canberra**
68 aparatos de ataque (2.260 kilos a plena carga) **Skyhawk**
26 reactores de la versión israelí del Mirage, **Dagger**
19 interceptores **Mirage 111**
45 **Pucará**
(aparato de fabricación argentina, turbo propulsado, empleado en la lucha antiguerrillera, armado con un cañón, bombas y ametralladoras)
10 patrulleros marítimos **Neptuno**
dotados de torpedos, bombas y cargas de profundidad

20 **Sea Harrier**, cazabombardero de despegue vertical, (40 cuando llegue el **Atlantic Conveyor**)
10 **Vulcan**, bombarderos (quizá ahora en la isla de Ascensión)

HELICOPTEROS

4 **Sea King**
2 **Lynx**

33 **Sea King**, probablemente más
10 **Lynx**
7 **Wessex**
2 **Wasp**

MISILES

28 rampas para misiles mar-mar **Exocet**
4 rampas mar-aire/mar-mar **Sea Dart**
(con capacidad para 20 o más misiles)
8 rampas mar-aire (70 misiles) **Seacat**

28 **Exocet**
8 **Sea Dart**

56 **Seacat**
4 **Sea Slug**, rampas mar-aire (72 misiles)
24 **Sea Wolf**, rampas antimisil/mar-aire

OTRAS ARMAS

66 tubos lanzatorpedos
15 cañones de 153 mm
40 cañones de 127 mm
5 cañones de 76 mm
16 cañones de 40 mm
21 cañones de 20 mm

48 tubos lanzatorpedos
14 cañones de 115 mm
4 cañones antiaéreos de 40 mm
6 cañones de tiro rápido de 20 mm

Más opiniones contundentes

«Señor embajador de España en la República Argentina:

Tenemos el honor de dirigirnos a V. E. a efectos de expresarle nuestro sentimiento de pena y de reprobación ante la actitud asumida por la delegación del Reino de España en el Consejo de Seguridad de las Naciones Unidas, absteniéndose en el debate que aprobó una moción inglesa condenando la reconquista de las islas Malvinas por la Argentina.

Asombra que el Gobierno español se haya dejado desorientar en la emergencia, atendiendo a intereses inmediatos y secundario, negando su apoyo —que pudo tener una importancia algo mas que simbólica— a la posición argentina, en una cuestión crucial, que en definitiva comprende por igual a las dos naciones.

En efecto, teníamos el derecho como ciudadanos de la gran nación hispana y como argentinos descendientes de españoles, a esperar un comportamiento más comprensivo, más coherente y más generoso de parte de las autoridades de Madrid».

Néstor BARRIO
Presidente Asociación Patriótica Española — Buenos Aires

«Me tiembla el pulso de indignación. La Argentina recupera las Malvinas e islas adyacentes el 2 de abril de 1982, día de gloria nacional, en que echándole valor a la cosa, se reparó una afrenta del tipo de esas que los ingleses prodigaban «per mare ubiquem».

De inmediato, estalló el pandemonio diplomático, se puso a punto el caldero del Consejo de Seguridad de la ONU, y allí fue la Argentina a someter a tela de juicio su actitud, la actitud de un pueblo digno.

No nos sorprendió que el único país iberoamericano integrante de dicho organismo votara a nuestro favor. ¿Qué otra cosa podía esperarse de Panamá, nuestra hermana de la misma madre?

Pero ahí estaba la cosa: la madre. Con una denotación de prudencia y equilibrio digna de mejor causa (¡y mira que la causa nuestra es digna!), España se abstuvo.

La cara todavía nos está quemando de bochorno. Nos quema a todos los argentinos. Nos impide razonar. Sólo nos deja sitio para una insondable y abismal pena mezclada con rabia.

Acude a mi mente una canción que aquí tuvo mucho auge durante la guerra civil:
«Y de aquella manola bonita/que fue mi Españita/no queda ya na».

Estoy seguro que tú te darás cuenta de mi estado de espíritu».

Aurelio Gonzalez Climent.
Buenos Aires

DEPOSITO FRANCO DEL PUERTO DE SANTANDER

(FUNDADO AÑO 1918)

Almacenes mercancías generales.

Cámaras frigoríficas polivalentes.

Silo para cereales.

Instalación de tanques para:

aceites vegetales, productos químicos.

Melazas de azúcar.

Prolongación Antonio López

Teléfonos: 21 67 08 y 21 67 12

Profesora de EGB

DA CLASES PARTICULARES
Consulte sin compromiso.
Razón: Calvo Sotelo, 3-3.º C.
Teléfono 860988.

MIGUEL IRIARTE
MARMOLERIA
Los Huertos, s/n. Teléf. 860793
CASTRO-URDIALES.
Trabajos de piedra y mármol, fachadas, portales, escaleras, panteones, criptas, lápidas, fregaderas y fogones.

AUTOBUSES «INTRA» Y «ALSA» A: LAREDO - CASTRO - RAMALES
SANTOÑA - ASTURIAS - GALICIA - MIRANDA Y LOGROÑO
BAR-RESTAURANTE-HOSPEDAJE
MACHICHACO
Calderón de la Barca, 9. Teléfono 221041. SANTANDER

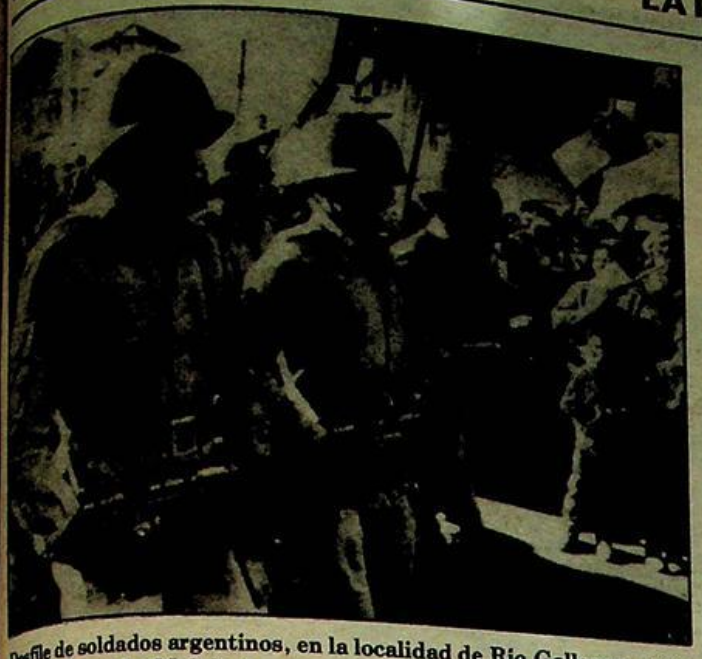

Desfile de soldados argentinos, en la localidad de Río Gallegos, antes de partir hacia las Malvinas.

¡¡Viva Argentina!!

Al fin, el viejo renqueante y lleno de mataduras, león inglés, está dando sus zarpazos en la guerra de las Malvinas, en una causa que, aunque la gente momentáneamente, tiene perdida porque no tiene razón y esas islas desoladas, casi antárticas, serán argentinas porque son Argentina.

Siempre es mejor resolver las cuestiones sin llegar a la violencia y consumir «jarabe de pico» que no armas; pero con los ingleses, las negociaciones de los más débiles nunca han dado solución y la prueba la tenemos en nuestro «forúnculo» de la provincia de Cádiz. Por eso, ahora se puede asegurar que las Malvinas. más temprano que tarde, serán recuperadas por el pueblo argentino, pese a la prepotencia de la gran flota desplazada a las antípodas de su país, para mantener por la fuerza lo que posee merced a sus piraterías del siglo pasado.

En estos días, muchos hogares de familias castreñas en Argentina, sienten la angustia de sus hijos movilizados, alguno ha podido perder su vida, la carta que se incluye recién recibida en Castro, es una prueba.

Según nuestra TV había un millón de personas en la manifestación organizada por los españoles en Buenos Aires. Nos sorprendió nuestra caja tonta con esa cifra, pues pocos días antes dijeron que había 60.000 en la gran concentración que se formó por la visita de Haig. Tal vez estén cambiando la chaqueta y poco a poco se den cuenta de que nosotros, como españoles estamos obligados a ser pro argentinos: incluso nuestro Gobierno, aunque tímidamente, ha variado un poco el rumbo, y ya no deben estar tan distantes ni ser tan distinto el problema de las Malvinas.

Hasta entra dentro de lo posible que nuestra prensa y Gobierno den un vuelco total, porque ya los ingleses nos están menospreciando con nuestra medrosa actitud en la ONU y no pierden ocasión de zaherir nuestra débil política internacional, chantajeando con nuestra servil actitud de entrar en los organismos europeos. Puede que un cambio de posición logrará algo que de buena falta haría, unirnos a todos por una causa común, lo mismo que nuestra prensa y hombres públicos, embriagados de política, que no el pueblo cada vez más lejos de la España oficial, no han llegado a comprender que por encima del sistema democrático o autoritario que gobierne la nación hermana, están los propios sentimientos de hermandad, y en este caso, también de razón de los argentinos y que normalmente estamos obligados a gritar ¡¡Viva Argentina!!

FELIPE

Por Argentina

Es sábado, y cuando me pongo a escribir estas líneas y concretamente en estos momentos, la Armada inglesa está machacando territorio argentino, está bombardeando a nuestros hermanos argentinos. Lo mismo hizo con el indefenso Egipto en Suez y con tantos y con tantos otros, y tantas y tantas ocasiones. También la cínica Albión contribuyó con los argumentos y hechos más sucios que recuerda la historia, a que nos quedásemos sin nuestras colonias. También los sucios piratas ingleses nos robaban y asaltaban nuestros barcos que venían de América y además daban títulos nobiliarios a los vulgares ladrones y asesinos que tal cosa hacían.

Esto, en el pasado, y en el presente, ahí siguen en Gibraltar, riéndose de nosotros a mandíbula batiente, como el día de la visita del orejudo príncipe Carlitos a ese trozo de España, que es Gibraltar.

Nuestros gobernantes «agradecidos», les rinden pleitesía a semejantes anglosajones y les dan casi la razón, porque, ojo, es la Gran Inglaterra, y absurdamente a cuenta de la CEE y demás intereses, tenemos que seguir haciéndole la pelota. ¡Qué más les da a estos gobernantes, que el pueblo español que les votó, piense como verdaderamente piensa, de otra manera que ellos. Pero les trae sin cuidado.

Señores del Gobierno, señores gobernantes, en Argentina hay más de un millón de españoles y más de ocho, de ascendencia directa española. Se han olvidado con toda seguridad que hay sangre española defendiendo las Malvinas del ataque del imperialista inglés.

Los más significados políticos ensayan por todos los medio hacer de bufones, pavos reales, ante todo lo que huele a Europa y yo con mis limitados conocimientos políticos, estoy viendo a cada momento que Europa no nos hace ni caso.

Antes era Franco, y ahora, ¿qué es? Por lo menos con Franco nos dejaban pescar y hoy con esta democracia nos apresan los barcos hasta los moros y portugueses.

el pueblo español quiere a Argentina y no a los piratas profesionales que son y fueron toda la vida los ingleses.

El Gobierno ha cometido un error al no apoyar a Argentina en la Resolución del Consejo de Seguridad de la ONU.

Y lo más grave y doloroso... es ¿por qué no se ha tenido en cuanta a Gibraltar? Es el mismo caso o parecido. Ya vemos lo que dan de sí las conversaciones sobre nuestra Roca con la piratería diplomática inglesa.

¿Madre Patria?, pues sí argentinos, Madre Patria existe y es verdad, porque el pueblo español os quiere, pese a lo que diga Europa y lo que haga Inglaterra.

España entera, por Argentina y sus derechos.

Una castreña de siempre

Carta de castreños desde Buenos Aires

Buenos Aires 2-4-82.—queridos primos: Hemos recibido vuestras dos cartas, la primera con la foto de nuestra tía que está guapa como siempre lo fue y nos dio mucho gusto verla nuevamente, y vuestra segunda carta también nos llena de satisfacción, ya que en ella reflejáis el sentir de los españoles, ya que las manifestaciones del propio Gobierno nos habían dejado bastante descuajados a los hispanos que en esta hermosa tierra habitamos. Pero claro, comprendemos que hay muchos intereses de por medio y eso puede que haya pesado sobremanera y además ¿Qué queréis? la señora Thacher más fría y calculadora que un témpano de hielo y por si eso fuera poco, con una soberbia muy propia de ellos, elevada a la enésima potencia. Con un orgullo y amor propio, llevado a lo personal, pues finalmente lo que ella cuida es su cargo y que el «deslucido gran imperio» no siga decayendo aun más.

A pesar de las negociaciones, la guerra está iniciada, pero de algo estamos seguros, que estamos luchando por rescatar lo que estos piratas nos sacaron en 1833 y que desde entonces se ha buscado por la vía diplomática recuperarlas, a lo cual siempre se hicieron los sordos y ya llegó el día, en que se colmó el vaso de agua y ¡adelante!

Aquí hay un gran espíritu y la moral de nuestras fuerzas muy alta. No sé si la ganaremos pero tenemos mucha fe en Dios, que es fuente de toda razón y justicia, y creo que en el momento final, nos tenderá su mano y dará al «César lo que es del César», nuestras islas Malvinas que pertenecen a nuestro territorio ya que se encuentran dentro del mar territorial ¿Queréis más que eso?

Estamos preocupados ya que hay tres de la familia en el teatro de operaciones; hasta ahora hemos tenido noticias de ellos y hoy creo se va nuestro hijo con el avión y creemos que nuestro triunfo vendrá precisamente por el lado de la aviación, que es superior a la que ellos han podido traer con su flota. Ahora nos queda rezar mucho y que esto termine pronto, que aunque el optimismo no lo perdemos, siempre es una preocupación, ya que están en juego muchas vidas jóvenes.

Vuestra carta se la lei a toda la familia, quienes os agradecen todos vuestros buenos deseos y ofrecimiento, que en estos momentos nos resulta muy gratificante.

Por Semana Santa fuimos a Rosario y estuvimos con Julián y M.ª Teresa, que vinieron encantados por vosotros. Creo que en julio vuelven otra vez con dos de sus hijos y si les da tiempo pasarán por Castro, pues les gustó mucho como ciudad y también nos entregaron las ILUSTRACIONES, lo que os agradecemos.

La demás familia todos bien; pero muy preocupados deseamos pronto el final, por lo menos el bélico. Vosotros que tengáis suerte con nuestro Peñón de Gibraltar ¡Qué pena sentía mi padre ver eso en poder de sos piratas! siempre tuvo la ilusión de recuperarlo, algún día será.

Muchas gracias por vuestras palabras de aliento y rogar para que esto acabe pronto, muchos saludos de toda la familia que os tiene siempre muy presentes. Vuestros primos que os quieren.

Ester, Manolo y Javier

¿Cuántos miles de hogares españoles reciben cartas como ésta?



Cafetería

Ostende

Un nuevo estilo (pensado para usted)
ambiente selecto

◆

CASTRO URDIALES - FRENTE AL PARQUE

AQUI EL DEPORTE CASTREÑO





Pasabolo

Partidas entre las peñas Quintana y Dombergón

En la tarde del domingo y en la bolera Quintana, de Sámano, se celebró la partida de pasabolo entre la Peña Quintana y la Peña Dombergón.

Este partido tenía el aliciente de que los componentes de Dombergón iban los primeros e imbatidos en la competición y los de Quintana los segundos en la clasificación general.

Pronto los de Quintana se pusieron en cabeza, que no perdieron en toda la partida, para finalizar triunfando merecidamente por 7-3.

Con esto, se acabó la imbatibilidad de los de Dombergón, y los de Quintana se colocan a tan sólo un punto en la clasificación general.

Por Quintana jugaron: Emilio Revuelta, Francisco Portillo, Alvaro Gutiérrez, José Ibargüen y Vicente Echevarría.

Por Dombergón: Fernando Antolín, Pedro Elósegui, Rober-García y Domingo Colina.

Francisco PEREZ

Comienza el día 15 próximo

Segundo torneo de ajedrez

Según está anunciado en diversos lugares de la ciudad, se ha puesto en marcha el «II Torneo de Ajedrez», patrocinado por el Círculo Católico y organizado por la Peña Peón Coronado.

Se jugará en el Café Bristol los días de labor y en el Círculo Católico los días festivos. Comenzará el próximo día 15 de mayo y la admisión se cerrará el día 12.

Este torneo va proyectado para crear afición a este juego, ya que en otras localidades de Cantabria existen gran número de jugadores y queremos que en Castro ocurra lo mismo. A ver si entre todos potenciamos al equipo que representa a Castro en la provincia en Segunda División el próximo otoño. (Como ya se publicó, el equipo comarcal Peón Coronado en su debut provincial, consiguió el ascenso a segunda).

Esperando que se animen los aficionados para este «II Torneo Primavera de Ajedrez», que entregará unos bonitos trofeos para los que se clasifiquen en buenos lugares.

Quedamos agradecidos a todos aquellos que hagan algo positivo en favor de este juego y desde aquí brindamos a todos los aficionados al ajedrez, a participar en el torneo.

La Junta organizadora
Peña Peón Coronado

Calendario de la temporada de traineras

Aunque nada hay decidido en relación con las dobles confrontaciones, el calendario provisional de la temporada de traineras en el litoral es el siguiente:

Campeonatos

BATELES: 29 y 30 de mayo en La Coruña.
TRAINERILLAS: 17 y 18 de julio, a decidir por la Federación Vizcaína.
TRAINERAS: 2 y 3 de octubre, en Portugalete.

Pruebas regionales

Julio:
16 Bandera Sotileza, Santander.
24 Bandera Real Ayuntamiento Astilleros de Guarnizo, Astillero.
24 Regata de la Cruz Roja, Castro Urdiales.
25 Portus Amanus, Castro Urdiales.
31 Bandera de Laredo, Laredo.
31 Bandera de Guecho, Algorta.

Agosto:
1 Bandera de Laredo, Laredo.
1 Bandera de Guecho, Algorta.
7- 8 Bandera Ciudad de Castro, Castro Urdiales.
12 Bandera de Pasajes-Donostia, Pasajes-San Sebastián.
14-15 Bandera de Portugalete, Portugalete.
15 Bandera de Zarauz, Zarauz.
19 Bandera Villa de Bilbao, Ría.
21-22 Bandera de Santoña y Campeonato de Cantabria, Santoña.
21-22 Gran Premio de Vizcaya y Campeonato Provincial, Nervión.
28-29 Bandera de Santander y Copa del Rey, Santander.
28-29 Bandera de Santurce, Santurce.

Septiembre:
3 Eliminatoria de La Concha, Fuenterrabía.
5-12 Regatas de La Concha, San Sebastián.
18-19 Gran Premio Nervión, Nervión.
26 Corte Inglés, Nervión.

Octubre:
2- 3 Campeonato de España, Nervión.
Falta por decidirse la fecha de la regata, Bandera Marina de Cudeyo.

SERVICIO OFICIAL SEAT
"LOS ARCOS"
José M.ª Pereda, 7 Tel. 860942
CASTRO URDIALES

«Gracias, Espíritu Santo, por los favores recibidos».
S.

Nota de la peña castreña del Atlético de Bilbao

La peña castreña del Atlético de Bilbao, nos remite una carta en la que comunica que, a causa de no haber cumplido con su compromiso para presenciar el encuentro de fútbol entre el Atlético de Bilbao y la Real Sociedad, aportando 50 entradas para los ocupantes del autobús alquilado, han procedido a dar de baja como socio al director de «Viajes Ecuador» en Castro Urdiales.

Castreños y amigos de Castro

La Agrupación Coral Santa María graba su primer disco de larga duración «AIRES CASTREÑOS»

Homenaje a Ataúlfo Argenta

Se harán discos y cassette

Las dificultades de financiación que supone dar a conocer todas las canciones sobre Castro obliga a solicitar de los castreños y amigos su colaboración comprando estos discos o cassettes, que indistintamente costarán 800 Pts. cada uno y hasta lograr la salidad de mil ejemplares, será preciso cobrar por adelantado para cumplir los plazos exigidos por la casa que hará la grabación en los primeros días de mayo.

Los coralistas y diversos establecimientos dispondrán de los comprobantes, que pocas semanas después les proporcionará el disco o cassettes con las canciones de Castro.

La música coral castreña, con mucha historia, espera tu colaboración.

Regional Preferente

Mioño, 3; Peñacastillo, 2

Mioño. —Tarde soleada y terreno de juego en buenas condiciones, con bastante público en las gradas, para presenciar el interesante encuentro de Regional preferente, entre el equipo minero y el Peñacastillo, cuyo resultado fue de tres a dos, marcando el gol del triunfo Manolo Agudo, en el último minuto del encuentro, con muchas incidencias en el terreno de juego, que dio motivo a la expulsión de tres jugadores locales, pero dos de ellas demasiadas rigurosas, quedando el Mioño con ocho jugadores, ya que Pando, Villanueva e Ignacio Agudo fueron enviados a la caseta por el árbitro de turno.

Alineaciones:

Mioño, C. F.: Esteban; Poli, Miguel (Vicente), Lavín, Piri, Manolín, José, Mora, Berasategui, Termis y Nando.

MIoño, C. F.: Olano, Cano, Juanjo (Corrales), Llamosas, Ventosa, Pando, I. Agudo, Villanueva, Salazar, Pablo y Oscar (Manolo Agudo).

Tarjetas rojas: A Villanueva y Pando del Mioño, por doble amonestación, y a Ignacio Agudo, por agresión al colegiado.

Goles

0-1: Tres minutos de juego con ataque forastero, tirando fuerte Piri, no acertando a sujetar Olano, consiguiendo el primer tanto.

0-2. Cinco minutos de juego, y repetición de jugada por parte forastera, con tiro fuerte de Berasategui, que consigue el segundo gol para su equipo.

1-2: Quince minutos. No se desanima el Mioño, por los dos goles en contra, con ataque de Llamosas, que pasa a Salazar y éste a Pablo, que se prepara el balón y a media altura bate a Esteban.

2-2: Veintidós minutos, saca de banda Villanueva muy fuerte al centro, y Pando entra de atrás y de cabeza marca el segundo gol.

3-2: Ochenta y nueve minutos de juego, jugada de Cano, Ventosa y Llamosas, con pase al centro y Manolo Agudo de cabeza, desvía a la red.

Comentario

Poco juego en Mioño, con una alineación de circunstancias, ya que al no tener porteros, tuvo que salir Olano, quien deportivamente aceptó la responsabilidad de salir a sustituir a Tasio y a Teo, teniendo la mala fortuna de los goles, pero luego se rehizo y logró un buen partido. Feo encuentro y muy riguroso el árbitro con las expulsiones de Villanueva y Pando, que al ser amonestados con las expulsiones por segunda vez, tomaron el camino de la ducha. Hubo mala suerte en el penalty, que Ventosa lanzó muy fuerte, dando en el larguero.

B. ELORDI

Aquí el deporte castreño



Equipo del Castro

Castro empató en Sarón

Cayón: Santi; Gelín, Raúl, Cilleruelo, Javi, Cuquis, Valle, Guti, Jorge y Miguel. En la segunda parte, Joaquín salió por Gerardo.

Castro: Salazar, Merodio, Rodri, Urtiaga, Mickel, Santamaría, Colina II, Fuertes, Sierra, Santiago y Chema.

Arbitraje a cargo del señor Cozo. Abril, aceptable.

Goles: en el primer tiempo, en el minuto 15, marcó Fuertes, previa jugada por el ala izquierda. 0-1.

1-1: En el minuto 15 de la segunda, empatando Valle (máximo goleador de la Tercera División) de penalty, y con este resultado terminó el partido.

El encuentro resultó muy interesante y competido. En la primera mitad el dominio correspondió al Cayón, aunque el Castro se mostró muy peligroso en los contragolpes, adelantándose en el marcador.

En el segundo tiempo, el dominio local se hizo aún más intenso, respondiendo el Castro con una ordenada defensa que no pudo impedir, sin embargo el tanto del empate.

Primera Regional

Sámano, 2; Pontejos, 0

El pasado domingo se disputó en el campo de Vallegón 1, el partido correspondiente a la Primera Regional entre el Pontejos y el Sámano, encuentro que finalizó con el resultado de 2-0 favorable a los samaniegos. Primer período, 0-0.

Pontejos: Poldo; Gallo, Sierra, Chuchi, Lila, Fredi, Quevedo, Capaci, Barragán, Sebas, Gelo.

Sámano: Miguel Angel, Odriozola, Lezama, Guti, José, Ricardo, Looni, Julio, Alberto, Paco y Luis.

Goles:

1-0: Transcurría el minuto 50 de juego cuando se registra un saque de esquina contra el portal de Poldo, recibe el balón Alberto, que consigue conectar un tiro suave, pero colocadísimo, que se cuela por el ángulo.

2-0: Llega el minuto 71, se cuela Luis por la izquierda, chuta en semifallo el balón hace un extraño y se cuela en el portal de Poldo.

Francisco PEREZ

PEREGRINACION
AL SANTUARIO
DE TORRECIUDAD
(Barbastro)

El próximo día 15 de mayo saldrá un autobús desde esta ciudad para Torreciudad, con el fin de asistir a varios actos organizados en aquella Basílica.

El regreso será el siguiente día.

Precio por persona: TRES MIL PESETAS (incluído cena y alojamiento).

Inscripciones en Viajes Ecuador.

«GURSA»
ESMALTERIA
GURIEZO
Obsequiar «GURSA» es obsequiar calidad

Clasificaciones

TERCERA -GRUPO 2°

Caudal	0	—	Europa 0
Siero	4	—	Gijón Id. 0
Gimnástica	4	—	Barreda 0
Titánico	2	—	Turón 1
Cayón	1	—	Castro 1
Naval	3	—	Oviedo Af. 2
Santoña	3	—	Buelna 0
Piloñesa	2	—	Avilés 1
Langreo	7	—	San Martín 1
Unión Club	4	—	Lugones 3

	J.	G.	E.	P.	F.	C.	Ptos.
Langreo	35	21	8	6	79	34	50+16
Siero	35	19	8	8	64	32	46+10
SANTOÑA	34	16	10	8	47	24	42+ 6
CAYON	36	17	7	11	60	36	41+ 5
Caudal	35	14	10	11	39	35	38+ 2
CASTRO	35	15	8	12	43	43	38+ 4
Avilés	35	14	9	12	41	39	37+ 3
Titánico	35	16	5	14	41	41	37+ 3
Turón	35	14	9	12	50	51	37+ 1
Europa	35	14	9	12	36	43	37+ 3
NAVAL	35	15	6	14	44	46	36
Piloñesa	35	11	13	11	44	47	35— 1
San Martín	35	14	6	15	45	56	34
Oviedo Af.	34	13	7	14	38	42	33+ 3
GIMNASTICA	35	14	4	17	45	50	32— 4
UNION CLUB	35	11	1	15	39	50	31— 5
BUELNA	35	11	7	17	38	55	29— 5
Lugones	35	10	8	17	41	54	28— 6
Gijón Ind.	35	5	11	19	28	58	21—15
BARREDA	35	4	8	23	21	64	16—18

REGIONAL PREFERENTE

Vimenor	0	—	A. Albericia 2
Rayo Cantabria	2	—	Ayrón 0
Escudo	1	—	Nueva Montaña 0
Gama	3	—	Lope de Vega 0
Mioño	3	—	A. Peñacastillo 2
Velarde	1	—	Suances 0
Guarnizo	0	—	San Justo 0
Laredo	2	—	Noja 0
Torina	1	—	Naval Aesa 3
At. España	0	—	Barquereño 1

	J.	G.	E.	P.	F.	C.	Ptos.
Rayo Cantabria	35	24	9	2	117	15	59+21
Barquereño	35	22	6	7	71	27	50+16
Laredo	35	21	8	6	59	35	50+14
A. Albericia	35	21	7	7	54	35	49+13
Guarnizo	35	16	14	5	42	27	46+10
Suances	35	17	11	7	55	40	45+11
Mioño	35	16	5	14	53	57	37+ 1
Noja	35	13	9	13	49	48	35+ 1
Escudo	35	13	9	13	52	56	35— 1
Nueva Montaña	35	14	7	14	41	47	35— 1
Velarde	35	12	11	12	40	46	35+ 1
Vimenor	35	11	10	14	35	42	32— 4
Naval Aesa	35	10	9	16	42	57	29— 5
Ayrón	35	11	6	18	51	60	28— 6
San Justo	35	11	6	18	34	48	28— 6
Lope de Vega	35	10	7	18	52	63	27— 7
Gama	35	8	11	16	30	41	27— 9
A. Peñacastillo	35	9	8	18	34	54	26— 8
A.España	35	8	2	25	36	76	18—16
Torina	35	3	5	27	26	101	11—25

PRIMERA REGIONAL

Escobedo	1	—	Cartes 1
At. Deva	0	—	Monte 1
Comillas	2	—	Colindres 1
Revilla	3	—	Riba. al Mar 0
Marina Cudeyo	3	—	San Román 1
Minerva	3	—	Toluca 2
Sámano	2	—	Pontejos 0
Siete Villas	3	—	Valdáliga 2
Cabuérniga	3	—	Ramales 4

	J.	G.	E.	P.	F.	C.	Ptos.
Toluca	33	24	4	5	102	32	52+20
Ramales	34	24	3	7	104	52	51+19
Minerva	33	20	6	7	70	34	46+12
Monte	33	20	4	9	60	48	44+12
Escobedo	33	16	8	9	54	41	40+ 6
Cartes	33	16	7	10	56	49	39+ 5
Comillas	33	19	1	13	55	49	39+ 5
Sámano	33	16	5	12	52	52	37+ 5
Cabuérniga	34	15	5	14	51	46	35+ 1
Colindres	33	14	7	12	40	38	35+ 3
Siete Villas	32	12	4	16	45	68	28— 4
Marina Cudeyo	32	11	5	16	55	56	27— 7
Pontejos	33	11	5	17	43	58	27— 5
Ribamontán al Mar	33	9	8	16	44	52	26— 6
At. Deva	33	9	8	16	46	58	26— 8
Valdáliga	34	10	5	19	50	59	25— 9
Revilla	33	10	4	19	40	60	24—10
San Román	33	7	4	22	29	76	18—14
Ruiz Capillas	33	1	7	25	26	94	9—23

El encuentro Siete Villas-Marina de Cudeyo está pendiente de terminación.

Insman S.C.I.

Colaboró con el nuevo Centro Comercial PRYCA realizando las obras siguientes:

- ★ FONTANERIA EN GENERAL
- ★ PRODUCCION DE AGUA SANITARIA CON EL APOYO DE LA REFRIGERACION DE LOS COMPRESORES
- ★ ALMACENAMIENTO Y DISTRIBUCION DE G. L. P. CON UNA CAPACIDAD SUPERIOR A 20 M3.

HERAS (CANTABRIA) Teléfs.: 521190/67

A grandes empresas las mejores marcas

El Centro Comercial PRYCA, para sus oficinas, ha escogido entre algunas de las exclusivas de Laínz.

AF Mobiliario de oficinas.

IBM Máquinas de escribir eléctricas.

solari&c udine Centrales horarias, relojes de control y de lectura directa.

Lumoprint Pelikan Fotocopiadoras.

SOLER Arcas y cajas de caudales.

ALUWAND Mamparas desmontables para separaciones interiores.

fase Lámparas y complementos.

SOFADI Revestimientos con perfiles.

KIMER Armarios roperos

trama Estanterías.



Exposición: Tetuán, 27 Teléfono 219955

Oficinas y Almacenes: Avda. de Parayas, 7 Teléfono 339100

laínz Santander

Se han invertido en él más de 1.300 millones de pesetas

Inaugurado el nuevo Centro Comercial PRYCA

Con asistencia de las primeras autoridades de la ciudad y de la región, se ha inaugurado en Santander el Centro Comercial PRYCA, impresionante conjunto de comercios en un mismo edificio, donde se puede elegir entre 15 boutiques, cafeterías, textiles, electrodomésticos, fotografía, cine, ferretería, droguería, perfumería, camping, discos, menaje, zapatería, bricolage, juguetería, alimentación, carnicería, charcutería, pescadería, pastelería, panadería, frutas y verduras, prendas deportivas, etc.

Ante una inmensa explanada capaz para aparcar 1.500 vehículos, se alza este impresionante conjunto comercial con 14.000 metros cuadrados dedicados exclusivamente a la venta al público, donde el ama de casa puede adquirir cuanto desee.

Santander cuenta desde hace unos días con un nuevo centro comercial al estilo de los existentes en las principales ciudades.

El nuevo concepto comercial que introduce Pryca en el mercado de Cantabria rompe con los esquemas tradicionales y se adapta a los sistemas más modernos y racionales que exige el ama de casa de hoy en día. El sistema de ventas en grandes superficies ha sido asumido en todo el mundo como una necesidad de adaptación a la vida moderna, que deja atrás la pequeña compra, la cesta diaria en los pequeños comercios vecinales. La mujer moderna carece de tiempo y busca la fórmula más práctica y sencilla de desarrollar el trabajo del hogar. La posibilidad de poder encontrar en un mismo comercio todo lo necesario para la vida habitual, no sólo facilita ese trabajo sino que proporciona una serie de ventajas que se traducen en comodidad, calidad y mejor precio. Por otra parte, la ubicación de estos centros alejados del núcleo urbano, permiten fácil aparcamiento y mayor comodidad a la hora de transportar la mercancía adquirida, cosas ambas que en los centros ciudadanos son ya prácticamente imposibles.

El lema es «llegar, ver y comprar» porque todo lo que precisa una normal ama de casa se encuentra siempre en este tipo de establecimientos, que son sin duda más racionales y sobre todo, y de aquí se deriva básicamente su éxito, más higiénicos y con mayor control de calidad.

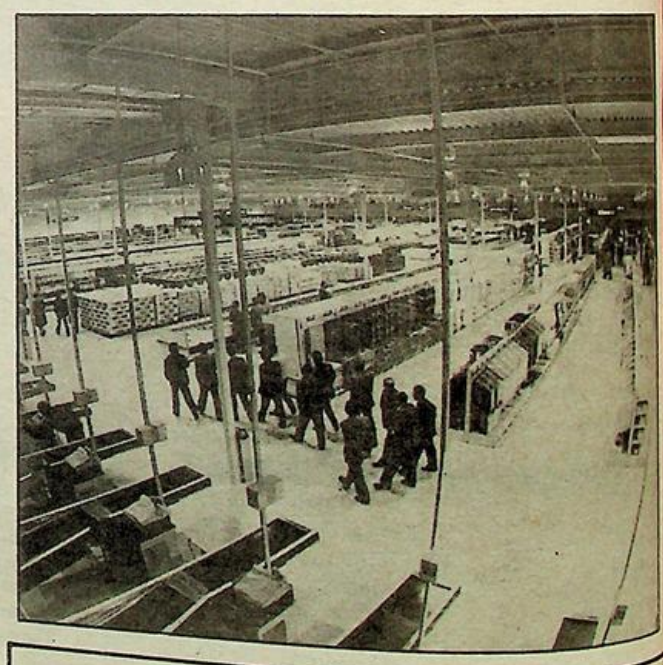

TEJERIAS "LA COVADONGA, S. A."

LADRILLOS VISTOS EN COLOR

Oficinas generales: Moriedas (Santander). Teléfonos 25 16 00-04 y 08

LADRILLOS PIGMENTADOS Y VIDRIADOS
FORJADOS TRADICIONALES, PLANOS Y DE CUBIERTA

EL CENTRO COMERCIAL DE SANTANDER ESTA EN PEÑACASTILLO.

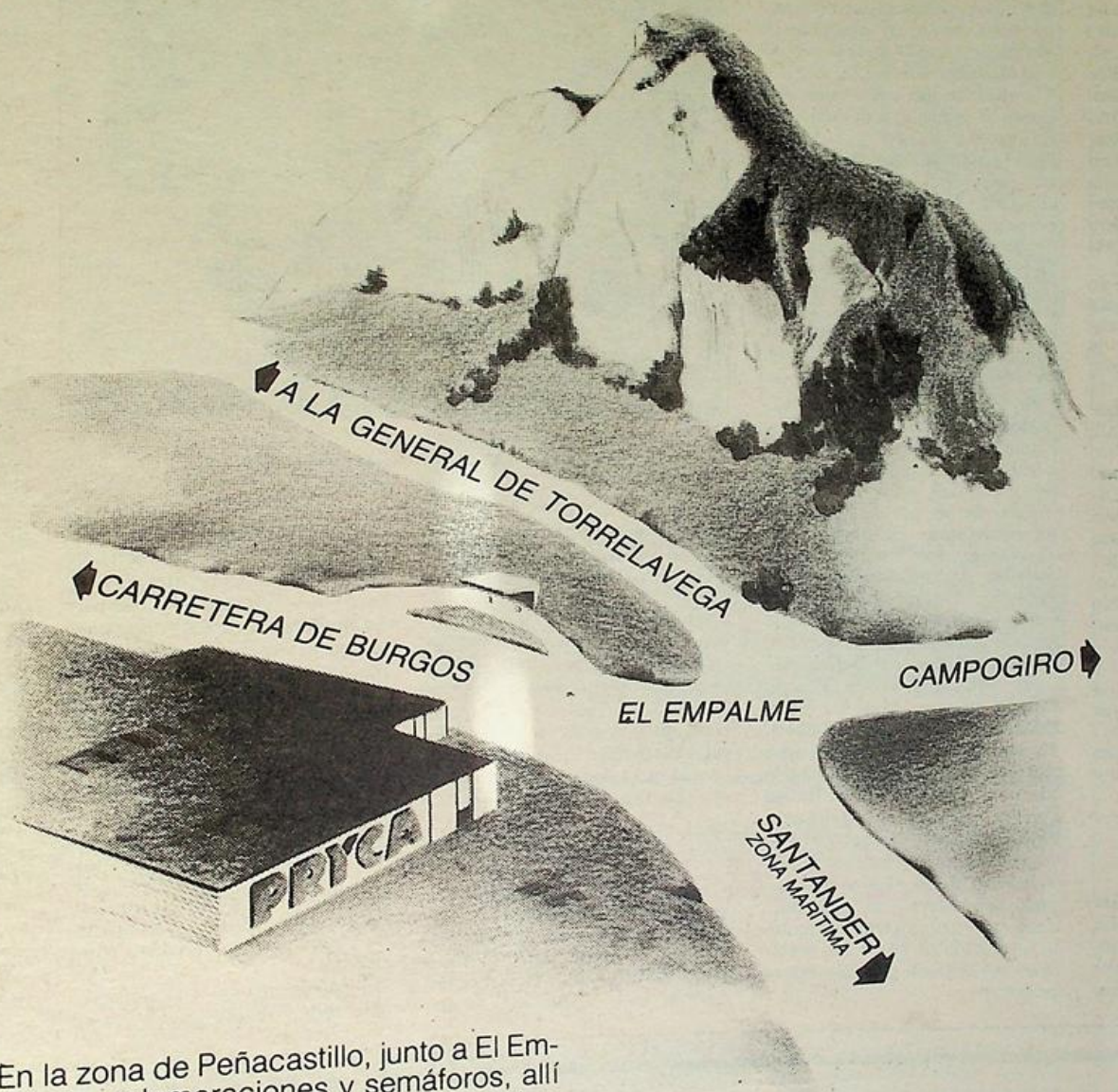

En la zona de Peñacastillo, junto a El Empalme, lejos de aglomeraciones y semáforos, allí se encuentra el Centro Comercial de Santander.

Se ha elegido este lugar por su facilidad en los accesos y el consiguiente ahorro de tiempo y combustible para llegar a él.

Vd. sabe que la distancia más corta entre dos puntos es la línea recta, para llegar a PRYCA no tendrá que andar callejeando ni buscando aparcamiento. La distancia será recta, siempre la misma, porque tendrá aparcamiento gratuito para su vehículo al lado de donde efectúe sus compras, tenemos parking para 1.600.

PRYCA, además de ahorro, significa comodidad, porque PRYCA es inmenso: 7.500 metros cuadrados de superficie donde hay de todo, es una ciudad de compra, repleta de artículos donde es muy fácil elegir y encontrar todo aquello que Vd. busque.

Además, el horario de PRYCA es de 12 horas ininterrumpidas, de 10 de la mañana a 10 de la noche, para que Vd. pueda comprar cuando le venga bien, sin angustias ni prisas.

Como debe ser.

...Y los precios. Los precios son absolutamente increíbles, son una realidad que parece mentira. Ya lo verá. Vaya olvidando los precios que Vd. conoce. No son de PRYCA.

CENTRO COMERCIAL

PRYCA

Carretera de Burgos (El Empalme)

G8

Galería de la música coral castreña

Viejas glorias: "Katiuska" (Tiple)

La nostalgia o la distancia nos hace, con frecuencia idealizar los recuerdos o decir que todo lo de antes fue mejor y el tópico más común: «¡Quétiempos aquéllos¡».

Como nos decía Erquicia, fue la «época de oro» de la música castreña y sin duda la nota predominante de la lírica en Castro, fue el estreno de la zarzuela «Katiuska», del maestro Sorozábal. Fueron varias las zarzuelas y sainetes que llegaron a montarse entre ellas «Gigantes y cabezudos», «La fiesta de San Antón», «Los claveles»..., y en todas ellas participó Francisca Martínez Ochoa, que para siempre se rebautizó con el sobrenombre de «Katiuska», y así la conocemos todos los castreños.

Nació en La Arboleda (Vizcaya), el 2 de abril de 1912. Sus padres procedían de La Rioja y fueron unos de tantos que llegaron a estas tierras a trabajar en las minas de hierro. Un hermano de Francisca, José, «Triqui», era ahijado del director de la Banda Municipal de Castro, Lucio Lázaro, y como flauta empezó a tocar en nuestra Banda, por ese motivo su familia vino a residir a Castro, cuando ella tenía 10 años, y desde entonces ha vivido aquí y se considera castreña por los cuatro costados.

Fue a la Escuela primero en La Arboleda y luego aquí, hasta los 14 años. Empezó el aprendizaje de la costura en el taller de Clarita Bedialauneta, situado entonces en los altos de la mueblería de Cipriano, en lo que hoy es calle Calvo Sotelo, y allí en el taller de las modistillas, animaban su trabajo entonando las canciones de moda, de sainetes o zarzuelas y la mayoría de las chicas cantaban en alguna de las agrupaciones corales que había en Castro. Eran los tiempos de transición del cine mudo al sonoro, la radio era una novedad escasa y cara, sólo con la Banda de Música, en la Coral y Schola Cantorum o alguna gramola, podían escuchar música. Para los jóvenes de hoy, les parece imposible que hayan existido tiempos sin televisión y radio-cassettes.

Baile y paseo por La Barrera

El centro de diversión de Castro era el baile y paseo de La Barrera. Si llovía se celebraba en la plaza del Ayuntamiento. En el verano, las pintorescas romerías con sus regresos cantando y en tamborrada, había algún salón de baile como el de Amador en la actual calle Javier Echevarría, y dos cines, magníficos cafés que no envidiaban a ninguno de cualquier capital y las dos sociedades recreativas, la Coral y Círculo Católico con sus secciones de música, a la cual existía mucha afición y habiendo llegado a su punto culminante al principio de los años 30, bien conducida por profesionales, pretendieron y lograron subir un escalón más y con la llegada de Luis Montes, que tenía una tienda de lanas en la calle de La Mar, donde está hoy Foto Pérez, pusieron manos a la obra, pues en Castro había mucho material para practicar el arte de Talía.

Se formó el cuadro lírico de la Sociedad Artístico-Recreativa, y Francisca que ya cantaba en la Coral con Morondo, fue una de las escogidas para formar los elencos de las obras. Entre sus recuerdos surgen los nombres de algunos de sus compañeros en aquellas zarzuelas y sainetes, Paco San Antonio, barítono que siempre fue su pareja artística; Ignacia Aqueche, Asun Perales, Benedicta Garma, Rosarito Sánchez, Pili y Matilde Ponga, Eulalia Ranero, Marichu Vera, Eduardo Diago, Luis Ranero, Marcelino Fernández, Juan José Sertucha, José Goitia, Carmelo Nigra, Ignacio Olavarría, Rafael Pando, Francisco Quintana, Fidel Babarro, Valeriano Carrasco, Manuel Quintana, Ninos Helguera, Juan Fias y algunos más que siente no recordar. Unos cantando y otros actuando en la medida de sus dotes artísticas, cosecharon grandes éxitos locales.



Francisca Martínez Ochoa, «Katiuska».

De estas obras, la más popular resultó «Katiuska», que se estrenó el sábado 20 de mayo de 1933. Francisca fue la protagonista; Paco San Antonio, el comisario político, e Iñaqui Olavarría, el príncipe. Fue tal el éxito que Abilio, que llevaba la empresa del Teatro Circo, quiso contratarles para nuevas respresentaciones. Francisca recuerda que lo único que cobró fue el costo de una «permanente».

Críticas de prensa

Las críticas de la prensa local de aquellos tiempos dejaron constancia del acontecimiento y Francisca quedó para siempre como «Katiuska». Uno de los críticos dice: «¡Qué bien cantó Francisca Martínez en su papel de Katiuska! ¡Qué derroche de estilo, de sentimiento, de delicadeza y qué dulzura puso en las modulaciones de su garganta, para expresar en notas de timbre emocionante, lo que el corazón reclamaba de la boca del artista intérprete del personaje!».

Años después, su hermano José, «Triqui», actualmente residente en América, que era poseedor de amplia cultura y de oficio corrector de libros, le informó de que Francisca en ruso significa Katiuska, por lo que de ser así, estuvo siempre bien llamada.

Trabajando en su oficio de costurera y dedicando sus ratos de ocio a los ensayos de la Coral y los cuadros artísticos, transcurrieron aquellos años hasta nuestra guerra civil. Después, durante unos años las preocupaciones fueron otras bien distintas, hasta que ya en los años 40 formó parte de un Coro castreño que participó en un concurso de voces blancas en Santander, bajo la dirección de don Joaquín Altuna, y pese a ser el menos numeroso de los conjuntos, ganaron el primer premio.

El 5 de octubre de 1945 contrae matrimonio con Pedro Romayor, natural de Otañes y dedicado al comercio de carnicería en Castro, en el cual ha trabajado después «Katiuska» hasta su jubilación. Tuvieron una parejita que, posteriormente, les han dado tres nietos.

En 1947, cuando en el Café Royal se organizaban veladas artísticas, «Katiuska» ganó el primer premio de Fiesta en el Aire y uno de los días fue retransmitido por Radio Bilbao. El día de la final, donde cantaba «El beso en España», estaba afónica, y don Juan Munguira le dedicó una atención especial para que pudiera cantar. En la retransmisión de radio cantó su clásica de «Katiuska». Después dejó de cantar en forma organizada, aunque no le faltaron aplausos de vez en cuando mientras hacía sus labores, por quienes la oían.

Hoy, Francisca, rodeada de su familia, disfruta de aquellos recuerdos, mantiene su ánimo jacarandoso y nos brindó una improvisada interpretación de «Vivía sola con su abuelita, lejos muy lejos de aquí...», demostrando que quien tuvo, retuvo, y que todavía podría poner su granito de arena en cualquiera de las agrupaciones castreñas.

Luciano PRADA

En la iglesia parroquial de Santa María

Magnífico concierto del Ochote "Los Templarios"

El pasado viernes, día 30, se celebró en la iglesia de Santa María, de Castro Urdiales, el anunciado concierto a cargo del Ochote Los Templarios, de nuestra ciudad.

A partir de las nueve de la noche. la notable agrupación castreña, fue desgranando un precioso rosario de canciones de gran interés y contenido artítico, cuya interpretación constituyó un éxito resonante, con un público totalmente entregado ante tanta calidad y maestría interpretativa.

A medida que transcurría el concierto, nuestro ochote fue entonándose por momentos hasta adquirir unas interpretaciones rayanas con la perfección. Los jóvenes componentes castreños imprimen a sus interpretaciones una plasticidad fuera de lo común, una conjunción de voces sensacional, alcanzando un magisterio musical que les destaca sobremanera.

Desde los tenores —Angel Sáez y Terín Salvarrey— hasta los bajos —R. Sansebastián y M. Villasante— pasando por los tenores segundos —J. A. Rodríguez y Francisco Torre— y los barítonos —J. A. Calera y Daniel Helguera— todos ellos bajo la dirección fina y magistral de Jesús Manuel Piedra, forman un conjunto de muchos kilates musicales, haciendo —como debe ser— de la música, ese sublime arte que al que tan difícil es llegar y que ellos los hacen fácil gracias a sus muchas calidades y cualidades.

Ha sido el Ochoe Los Templarios, en esta ocasión, como en muchas anteriores, el gran productor de sensibilidad artística que transmiten con facilidad al público, acariciando sus oídos con la suave melodía de sus voces que, nada más salir de sus gargantas, forman un racimo precioso que llega en la más maravillosa unidad hasta el oyente.

El programa, magníficamente escogido y difícil, estuvo formado por obras de grandes maestros, como Baikal, L. V. Beethoven, L. Aramburu, J. Guridi, P. Sorozábal, P. Medina, E. Morera, T. L. Victoria, Joaquín Altuna, L. Lázaro, anómino del siglo XVI y finalmente, una obra de Sthele.

Gran asistencia de público que llenó prácticamente la iglesia, ansioso de presenciar la actuación de este joven ochote, y que todos salieron satisfechos e impresionados por tan notable actuación.

Francisco PEREZ

LA Ilustración DE CASTRO

Director: JULIO POO SAN ROMAN. Editor: «LA ILUSTRACION DE CASTRO, S. A.». Año LXXXIII · Núm. 4.243 · 16 de mayo de 1982 · Precio 35 pesetas

Durarán dos años y se arrojarán, para reforzar el contradique que defiende a Castro Urdiales, cincuenta mil toneladas de piedras

Por fin, comenzaron las obras de reparación del rompeolas

Han comenzado hace unos días las obras de la reparación del contradique Norte de la bahía de Castro Urdiales, más conocido por todos los castreños como el rompeolas.

Se trata de una obra de gran envergadura que tendrá una duración de dos años aproximadamente, y con las que se conseguirá hacer una buena «cura» a este viejo contradique que es la salvaguarda de nuestra ciudad y que en la fecha se encuentra en un estado más que preocupante.

El agua se pasea por sus bajos de un lado a otro, por lo que existen lugares en los que más bien parece que nuestro rompeolas está flotando en las bravías aguas del simpar Cantábrico.



El rompeolas que estaba en una situación realmente lamentable, será reparado en estos dos próximos años.

El rompeolas se reparará con 50.000 toneladas de piedra

Para la realización de las citadas obras, se ha instalado una enorme grúa que se deslizará sobre raíles a lo largo de los 500 metros que tiene de longitud el contradique, y que se encargará de colocar en el mar, abarcando una plataforma desde la vertical del rompeolas de treinta a cuarenta metros, cincuenta mil toneladas de piedras, de unas dos a siete toneladas de promedio, que formarán a su vez la escollera sobre la que se asentarán los mil bloques de hormigón que se instalarán al final y que serán fabricados a pie de obra.

Esta gran obra va a representar, a su vez, grandes inconvenientes para nuestra ciudad, ya que los camiones de gran tonelaje han comenzado a circular por nuestras calles y, sin duda alguna, terminarán por reventar las calzadas y protagonizarán trastornos a las miles de personas que de ahora en adelante, aprovechando el buen tiempo, pasean por estas calles que rodean el pequeño puerto y los accesos a la rampa de San Guillén, que es muy utilizada en la temporada estival para los baños.

Pero todo esto no nos debe preocupar y sí aplaudir el inicio de la reparación del contradique, que es vital para nuestra seguridad, y esto es lo más importante.

Francisco PEREZ

Grabará el L. P. homenaje a Ataólfo Argenta, "Aires castreños", con once obras de música popular

Actividad de la Agrupación Coral Santa María

Después de un largo periodo de agotadores días de ensayos la Agrupación Coral Santa María, bajo la dirección del maestro Teodoro Román Ribote, comienza de nuevo sus singladuras musicales por nuestra provincia, y aún más importante la grabación de un L. P. homenaje a Ataulfo Argenta, que llevará por título «Aires castreños», y contará con once obras de nuestra música popular. Ya la semana pasada visitó esta Agrupación Coral el señor Domingo Palacios (castreño por los cuatro costados) y que estará al frente del equipo de grabación, para conocer el local donde se realizará la citada grabación que después de varias pruebas, se han decidido por la sala del gimnasio Eka, de Castro Urdiales, que parece reunir las mejores condiciones para este evento.

Así, haciéndome eco de las próximas actuaciones de esta Agrupación Coral, y donde una de ellas será en el momento de estar en la calle esta publicación, es decir el viernes, día 14 de mayo en la iglesia de San Juan Evangelista de Cerdigo, donde ofrecerán un concierto con motivo de las fiestas de San Isidro. El día 15, sábado, se desplazarán a Ramales de la Victoria, para dar el concierto programado por la Junta Coordinadora de Actividades y Establecimientos Culturales del Ministerio de cultura de Santander.



Luego el día 16, domingo, llega la hora de la verdad, hora en que esta Agrupación Coral, tiene que demostrar lo que ha llevado a cabo en este largo tiempo de ensayo y poner de manifiesto su hacer musical y plasmar sus voces en esos discos y cassettes, que darán la vuelta al mundo; de hecho, ya tienen solicitudes de los mismos por familias que viven en Francia, México, Argentina, Alemania, etc., etc., que estoy seguro, harán saltar las lágrimas a estos castreños que están por esas tierras del largo y ancho de este mundo. Ni que decir tiene que ya en nuestra ciudad están vendidos más de ochocientos ejemplares, lo cual demuestra la acogida que tendrá esta primera grabación de un LX: P. de la Agrupación Coral Santa María.

Y siguiendo con otras actuaciones en este mes de mayo, el día 22 (ocho de la tarde) interpretarán varias obras de música de polifonía, en la celebración de la Santa Misa en la iglesia de Santa María. Para terminar este pequeño resumen y de nuevo concertado por el Ministerio de Cultura, ofrecerán otro concierto en Santoña esto el día 23, domingo.

Después de este pequeño periodo de descanso les informamos nuevamente de este ir y venir de nuestra Agrupación Coral Santa María.

JACA

Eduardo Ruiz se ha enfadado

En el PROEL de ayer leemos una airadísima respuesta de Eduardo Ruiz Jato, a nuestro comentario de la semana pasada acerca de su participación, ahora no participación, en el derribo, por parte de gentes de su grupo ICU, de un muro de su prima Chelo Abarca Jato. Encajamos todos los epítetos que nos dirije a título de «gajes del oficio».

A nosotros, que tampoco participamos en el derribo, se nos dieron varios nombres de los que habían participado, entre ellos el suyo y el Kinito. ¿Por qué íbamos a dudarlo si es cierto que los dos han estado siempre al frente de este tipo de actos? Pero en éste, por razones familiares, ha resultado que Eduardo no estuvo.

Hemos sabido ahora que al cuarto de hora de haberse efectuado el derribo, su prima Chelo había sido informada con toda certeza de que él no había participado en el derribo. Queremos decir con esto que con nuestro «patinazo» hemos podido confundir a cualquiera otra persona, pero a ella y al resto de sus familiares en absoluto: todos siguen ahora tan convencidos como lo estaban antes de que él no participó en el echo material del derribo.

Ahora bien, es cierto que la tensión y las fricciones familiares existen, desgraciadamente en su caso y en muchos otros. Es lógico y es inevitable en situaciones y circunstancias como las que estamos atravesando. En el suyo sabe que viene de atrás, de mucho antes de que apareciese nuestro comentario, redactado por cierto en un estilo jocoso y desenfadado, muy lejos de las aviesas intenciones que le atribuye. En fin, una consecuencia del conjunto de la actividad política que viene desarrollando en los últimos años y que se debe encajar como un «gaje» del oficio de concejal que eligió.

Lamentamos sinceramente el incidente.

J. E.

INDICE LOCAL

MOVIMIENTO DEMOGRAFICO

Nacimientos: David Garay Salazar, hijo de José Javier y de Elida; Iván Castresana Iturriaga de Francisco y de Leonor; María Pilar Urrestarazu Rodríguez, de José Manuel y de Agustina; Juan Iriberri González, de Juan José y de María Amparo; Vanesa Pérez González, de José María y de María Teresa.

Matrimonios: Ninguno.

Defunciones: María López Alcalde, de 78 años de edad; Gregorio Abarca Sevillano, de 88 y Ginés Muñoz Fernández de 49.

Farmacias de guardia

Domingo, 16..... Roviralta
Semana del 17 al
22..... Santisteban
Domingo, 23 .... Santistaban

HORARIO DE MISAS

DIARIO

8,30: Colegio Corazón de María.
8 tarde: Iglesia Sagrado Corazón.
8 tarde: Colegio Corazón de María.

VISPERAS DE FIESTA

8 tarde: Iglesia del Sagrado Corazón.
8 tarde: Colegio Corazón de María.

DOMINGOS Y FESTIVOS
MAÑANA

9: Convento MM. Clarisas.
9: Colegio Corazón de María.
9,30: Iglesia Sagrado Corazón.
11: Parroquia Santa María. (NIÑOS).
11: Colegio Corazón de María.
11,30: Capilla Santo Hospital
12: Iglesia Sagrado Corazón.

TARDE

1: Capilla Brazomar.
1: Colegio Corazón de Marís.
6,30: Iglesia Sagrado Corazón.
7: Colegio Corazón de María.

EL TIEMPO EN CASTRO URDIALES

Mes de abril de 1982

Fecha — Día	TEMPERATURA Máx.	TEMPERATURA Mín.	VIENTO Direc.	VIENTO Fuerza	ESTADO DEL MAR	ESTADO DEL CIELO	LLUVIA litros
1, Sábado	16	11	N.W.	Flojo	Lisa	Cubierto	0
2, Domingo	14	11	N.E.		Marejada	Despejado	0
3, Lunes	21	9	N.		Lisa	Despejado	0
4, Martes	16	11	N.W.		Marejada	Cubierto	2,5
5, Miércoles	18	)	N.W.		Marejadilla	Nuboso	8,5
6, Jueves	16	7	N.W.		Marejadilla	Nuboso	7
7, Viernes	19	11	W.		Lisa	Despejado	0

Necrológica

Victoria Bejerano Vda. de Ocejo

A los 76 años de edad, en la madrugada del martes, 11 de mayo, entregó su alma a Dios, en el Sanatorio de Cruces, donde había sido llevada pocas horas antes, al sentirse repentinamente enferma, esta señora, muy estimada por toda la población castreña por sus dotes de ejemplaridad cristiana.

Dedicó su piadosa existencia, plena de bondad y sacrificio, a proporcionar a sus hijos la mejor educación en el mismo marco de religiosidad en que desenvolvió su vida, aun en los momentos más difíciles y adversos, logrando con su laboriosidad que su familia saliera adelante e incluso haya logrado destacada prominencia dentro de nuestra vida social y económica, justo premio que Victoria merece como nadie y así lo demostró la imponente manifestación de duelo que asistió a los funerales en la iglesia parroquial de Santa María y su posterior traslado al cementerio de Ballena.

A los numerosos testimonios de pésame que está recibiendo su familia, quiere sumarse LA ILUSTRACION en estos momentos de dolor para sus hijos Pedro María (administrador de Pinturas y Drogas, Bilbao), Leonardo (director de Oleotécnica, S.A.) y concejal del Ayuntamiento de Castro, y Javier (apoderado de Oleotécnica, S.A.). Descanse en paz.

†

LA SEÑORA



DOÑA VICTORIA BEJERANO MARTINEZ

(Viuda de don Silverio Ocejo)

Falleció en Cruces hoy, martes, día 11 de mayo de 1982, habiendo recibido los Santos Sacramentos y la Bendición Apostólica.

(Q. E. P. D.)

Sus hijos, don Pedro María, don Leonardo y don Javier Ocejo Bejerano; hijas políticas, doña María Isabel Merayo, doña María del Carmen Helguera y doña María Luisa Viñals; hermana, doña Concepción; nietos, hermanos políticos, sobrinos, primos y demás familia,

RUEGAN a sus amistades una oración por el alma de la finada y agradecen su asistencia al funeral celebrado en la iglesia parroquial de Santa María, el día 12 del corriente, así como a la conducción de su cadáver al cementerio de Ballena, por lo que les quedarán eternamente agradecidos.

Castro Urdiales, 16 de mayo de 1982

Oración al Espíritu Santo

Espíritu Santo: Tú que me aclaras todo, que iluminas todos los caminos para que yo alcance mi ideal. Tú que me das el don divino de perdonar y olvidar el mal que me hacen y que en todos los instantes de mi vida estás conmigo, yo quiero en este corto diálogo agradecerte por todo y confirmar una vez más que nunca más quiero separarme de Ti por mayor que sea la ilusión material. Deseo estar contigo y todos mis seres queridos en la gracia perpetua. Gracias por tu misericordia para conmigo y los míos.

Rezar tres días seguidos con confianza.

Gracias al Espíritu Santo por la gracia obtenida.

†

DOÑA MERCEDES VELAR MARTINEZ

Falleció en Buenos Aires (República Argentina), el día 22 de abril de 1982, después de recibir los Santos Sacramentos y la B. A.

Q. E. P. D.

Su esposo, don Julián Baranda Zaballa; hijos, doña Rosario, don Julián, don Alfonso, don Carlos y doña Susana; hijos políticos; hermana, doña María (viuda de don Nicolás Moja); hermanos políticos, don Enrique Landa (viudo de doña Blanca Baranda) y doña Gloria Villar (viuda de don Claudio Velar); nietos, bisnietos, sobrinos, primos y demás familiares,

RUEGAN a sus amistades y personas piadosas una oración por el alma de la finada y asistan a la misa que, por su eterno descanso, se celebrará en la iglesia parroquial de Santa María el MIERCOLES, día 19 del corriente, a las OCHO de la tarde, por lo que les quedarán muy agradecidos.

Castro Urdiales, 16 de mayo de 1982.

LA ILUSTRACION DE CASTRO

(Depósito Legal: SA. 25-1977)
Redacción y Administración:
Travesía de la República Argentina
Apartado 66
CASTRO-URDIALES

Precios de suscripicón:
Trimestre: 450 pesetas.
Un años: 1.800 pesetas.
Extranjero: 2.100 pesetas año.

(PAGO ADELANTADO.)

Imprime: EDITORIAL CANTABRIA, S. A.

Teatro Argenta



TELEFONO: 861930

PROGRAMACION

Sábado, día 15: «El real Bruce Lee».
Domingo, 16: «La casa de los horrores».
Lunes, 17: «La casa de los horrores».
Miércoles, 19: «Alicia en el país de las porno maravillas».
Jueves, 20: «Muchachas en el ginecólogo».
Sábado, 22: «De profesión bígamo».
Domingo, 23: «Voracidad».
Viernes, 21: Aula de Cultura de la Caja de Ahorros.
NOTA.—Todos los domingos y días de fiesta a las 4,30 película especial para niños, tolerada.

†

EL SEÑOR

DON GREGORIO ABARCA SEVILLANO

Falleció en Castro Urdiales el jueves día 6 de mayo de 1982, habiendo recibido los Santos Sacramentos y la Bendición Apostólica.

(Q. E. P. D.)

Su esposa, doña Consuelo Jato Goróstegui; hija, doña Consuelo; hijo político, don José Ortueta; hermanos políticos, sobrinos, primos y demás familia,

RUEGAN a sus amistades una oración por el alma del finado y agradecen su asistencia al funeral celebrado en la iglesia parroquial de Santa María el día 7 del corriente así como a la conducción del cadáver en el cementerio de Ballena, por lo que les quedarán eternamente agradecidos.

Castro Urdiales, 10 de mayo de 1982

TIEMPO PASADO

"LA ILUSTRACION" en los años 40

15 de mayo de 1949

«La lucha contra Jesucristo en el siglo XX»

He aquí el título de un libro cuya segunda edición, agotada rápidamente la primera, acaba de salir en Francia. En 1938 anuncia el autor la tremenda catástrofe que ha destrozado al mundo, y en la cual tenían que desembocar las corrientes de impiedad y paganismo que le venían socavando y anegando. Desgraciadamente los hombres no hemos sacado fruto de la terrible lección. Por el contrario, el ejército anticristiano no sólo sigue en pie de guerra, sino que maneja armas cada vez más perfectas y destructoras.

En el orden intelectual el autor hace responsables del paganismo moderno al racionalismo cartesiano. A los librepensadores y enciclopedistas del siglo XVIII, la gran máquina de guerra. Posteriormente a ellos la revolución francesa, la filosofía alemana y el renanismo han acelerado la paganización de las inteligencias y preparado la apostasía de las masas. En el orden moral el más poderoso agente anticristiano es el naturalismo. También la ofensiva contra el matrimonio y el utilitarismo inglés han desvirtuado y corrompido la conciencia del individuo y de la sociedad. En el terreno político hay que contar al estatismo, último engendro de la civilización de la autoridad, y en el social al marxismo, reacción contra el liberalismo económico.

De todos estos ingredientes, ha salido el laicismo francés, el bolchevismo ruso, el fascismo italiano y el hitlerismo alemán. El plan del laicismo francés ha sido formado y llevado a la práctica con una prudencia diabólica: 1.°, guerra sistemática de la Iglesia; 2.°, descristianización de las almas por la enseñanza oficial, y 3.°, golpe mortal: La escuela única. «El bolchevismo ha acaparado las ideas más explosivas de todas las corrientes anticristianas, pero sobre todo del marxismo. Sus fórmulas tienen un tono de infabilidad y un resabio de sangre». El fascismo ha rechazado solamente el marxismo; el hitlerismo ha execrado al marxismo, pero en su lugar ha incorporado el materialismo y el estateismo. Pero estos tres coinciden en el odio a la Iglesia Católica, más sangrante en Rusia, verdadero calvario de la inocencia, de la educación de la familia.

Además de los elementos nacionales, el paganismo moderno ha puesto en acción otras fuerzas internacionales, como «fuerzas de ataque» y son: la masonería, que trabaja en los medios políticos; la liga de los derechos del hombre, cuyo fin es conquistar la pequeña burguesía; los sindicatos revolucionarios, que trabajan por ganar las clases polpulares, y el ejército de los sindiós, pedagogía satánica que arranca de raíz todo el gérmen de espiritualidad y siembra el odio a Dios en las clases jóvenes. Actualmente, cuenta la masonería con 1.890.000 adeptos en el mundo, de los que corresponden a España 35.000. Los principales progenitores de la República española figuran en su fichero. Azaña, Fernández de los Ríos, Casares Quiroga... En 1936 Portela Villadares recibió orden de dejar las manos libres a los agentes de Moscú, prometiéndole que él sería el principal beneficiario en el botín. Los sindiós siguen en su táctica estos tres principios fundamentales: 1.°, el más sencillo y el más fácil es el de organizar por todas partes una formidable campaña de difamación contra la Iglesia. Su historia, a veces desfigurada, constituye el fondo. El 2.° principio de combate consiste en destruir por todos los medios imaginables el prestigio del clero. El 3.° es organizar parodias blasfematorias y ceremonias sacrílegas del culto. A los niños de las escuelas de Yugoslavia les enseñan a rezar de esta manera: «En el nombre de Stalin y de Tito y del santo espíritu del comunismo. Así sea. Stalin que estas en Rusia, que tu nombre sea santificado, que tu república llegue a nuestra patria, que tu voluntad se haga entre nosotros como se hace en Rusia.

PISCIS

Una visita histórica

Dentro de los innumerables periplos, que desde su elección al Solio de San Pedro viene realizando el actual Pontífice, destacs uno por sus especiales circunstancias históricas: El próximo viaje de Juan Pablo II a Inglaterra. Como todos sabemos por la Historia, Inglaterra rompió su fidelidad a Roma en 1534, al negarse el entonces Papa reinante, Clemente VII a conceder al rey de Inglaterra, Enrique VIII, el repudio de su legítima esposa, Catalina de Aragón, hija de los Reyes Católicos; al no obtener el plácet papal, el monarca británico produjo un cisma que aún perdura, y toda discrepancia a tal medida fue sangrientamente reprimida, pueden servirnos de ejemplo los asesinatos de Tomas Moro, célebre humanista y del obispo Juan Fischer.

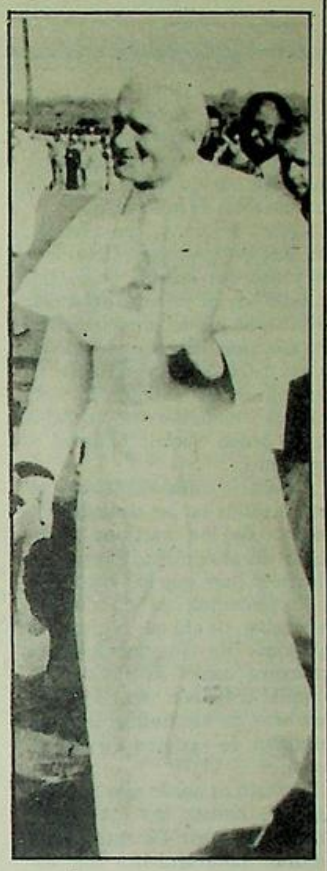

A pesar de los siglos transcurridos, la legislación de la libre Inglaterra, como diría el filósofo y jurista francés Voltaire, conserva empero rasgos de un furibundo anticatolicismo como por ejemplo, que ningún príncipe de religión católica puede reinar en Inglaterra y, por la misma medida todo miembro de la casa real que contrae matrimonio con un católico pierde automáticamente sus derechos al trono.

Volviendo al tema de la visita del Romano Pontífice a la corte de Saint James, ha saltado a las páginas de la prensa una noticia que nos llenó de asombro indignación y estupor a la vez. Vamos a recordárselo: un curioso colectivo formado por extremistas protestantes, ateos, homosexuales, partidarios del aborto y miembros de las logias Orange, tratarán de boicotear por las calles que transcurra el cortejo oficial, la visita papal en el Reino Unido. Esta actitud aparte de ser un soberano acto de irresponsabilidad a un jefe de Estado extranjero, ofende la sensibilidad del líder espiritual de buena parte de la población de Inglaterra y sus dominios.

La enérgica actitud de Juan Pablo II ante temas esencialmente conflictivos han provocado la exasperación de los miembros de tan peculiar «fauna». Así, por poner un ejemplo, ¿no son responsables los extremistas protestantes de la sangrienta guerra civil secular que afecta a Irlanda, donde es raro el día en que la violencia sectaria no siegue nuevas vidas?, o ¿no son los ateos responsables de la continua ola de nihilismo que masacra espiritualmente a la juventud y la entrega a las mayores bajezas? De los sarasas, mejor ni hablar, y ¿qué podemos decir, que ya no se sepa, de los partidarios de ese execrable crimen, sublimación del infanticidio, que es el aborto, síntoma palpable de la degeneración social?, o, por último, ¿qué pueden relatarnos los miembros de las logias, que nuestro país con sus grandes prohombres situaron a nuestro país a la altura de los zapatos del resto del mundo?

Estimados lectores, esta breve reflexión, sólo puede reafirmarnos en una cosa: la validez de la predicación del Papa, pese a quien pese. Si en Inglaterra su visita puede verse deslucida por la actitud de un grupo de energúmenos, estamos seguros que cuando gire visita pastoral a nuestro país no ocurra lo mismo.

La mejor moraleja o sentencia que puede condensar lo que hemos expuesto y reflejado es lo que dijo cierto jefe de la Legión, cuando existía una campaña contra aquel cuerpo militar: «Caballeros legionarios: ladran, luego cabalgamos».

VOX POPULI



"LA ILUSTRACION DE CASTRO"

Se vende también en Santander, kioscos de Revuelta y Pepita, y en el bar "Machichaco"

Guriezo

Se espera un incremento turístico para este verano

- *El pórtico de nuestra iglesia parroquial, está catalogado como una de las joyas arquitectónicas de la comarca*
- *Deben cumplirse las bases generales concernientes a las acampadas en zonas forestales*

Próxima ya la temporada estival, preceptivo es hacer los cálculos a priori sobre la incidencia que ésta pueda tener en toda nuestra zona de influencia.

Como primera providencia, hay que esperar cómo el número de visitantes sufrirá de hecho, un positivo incremento del orden del 12 por ciento en relación al año anterior. Ello será debido en buena parte a la celebración en España del Mundial de Fútbol, con los consiguientes ventajas en el orden social, cultural y económico.

A pesar de que Santander no esté incluída en las ciudades escenario de los partidos a celebrar, su proximidad a las sedes generales hará que los visitantes se incrementen en un número apreciable, de ahí que los lugares turísticos de nuestra área de cobertura como El Pontarrón, Arenilla u Oriñón, sean los centros base de asentamiento de la totalidad de viajeros que se esperan.

Por esto es por lo que hay que tener en cuenta las siguientes consideraciones: De una parte, mejorar notablemente los accesos a los entes turísticos de Arenillas y camping anejo. Promocionar los entornos pintorescos de la zona y extremar la seguridad vial, al objeto de evitar en lo posible los accidentes en puntos tan conflictivos como el Alto de Candina.

Factor importante es lógicamente la actualidad climatológica, debido a un tiempo estable, que se corresponde una jornada feliz y una mayor afluencia de viajeros en todos los órdenes.

El meritorio pórtico de la iglesia parroquial

La iglesia parroquial de S. Vicente ubicada en la localidad de Rioseco, es uno de los más importantes edificios de notable mérito artístico de toda la comarca. Ubicado en un altozano tiene a su alrededor una extensión de terreno muy susceptible de mejorar, a fin de que todo el entorno gane en belleza y suntuosidad.

Como ya hemos apuntado todas las parcelas que circundan el sagrado recinto podrían convertirse una vez acondicionadas en una acogedora comarca ideal para descanso y recreo. La eliminación de la maleza, no creemos suponga muchas horas de trabajo, sino que con el material adecuado podría efectuarse con prontitud. Por lo que concierne al templo propiamente dicho, hay que resaltar dentro de su interior el magnífico aspecto que presenta tanto su retablo central como la magnífica piedra de sillería y que ahora puede admirarse merced a la donación efectuada en su día por un devoto hijo del municipio.

Seguidamente, y por lo que respecta al aspecto exterior del templo, hay que destacar su meritorio pórtico de entrada, único en su género, dentro del contexto general de las iglesias de la comarca.

La conservación del mismo es perfecta, que su emplazamiento le preserva de forma natural de las frecuentes inclemencias del tiempo

Para los distintos visitantes, en todo tiempo, la categoría de este pórtico central ofrece uno de sus más importantes alicientes.

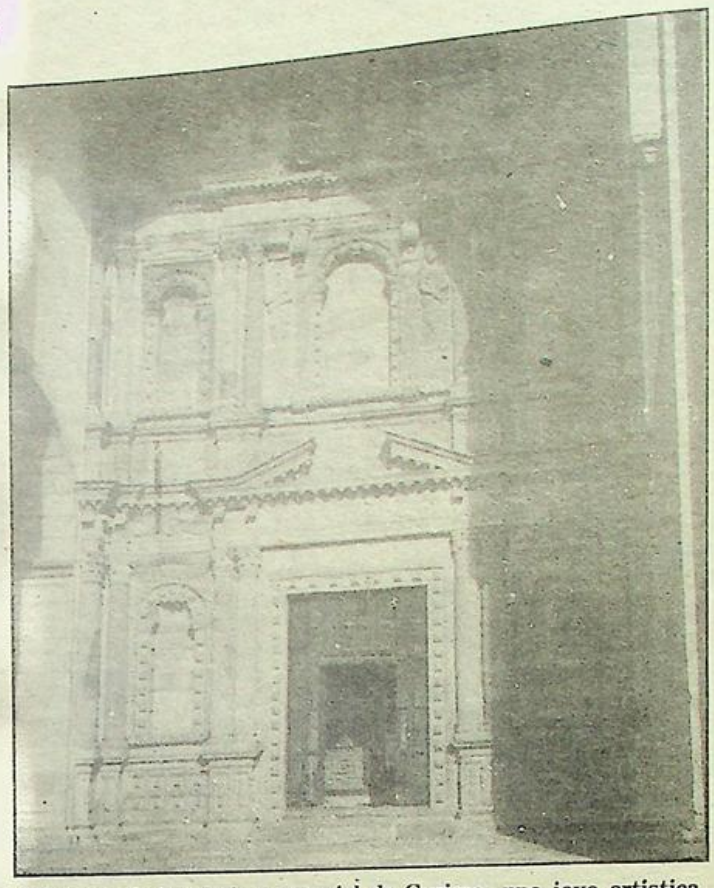

El pórtico de la iglesia parroquial de Guriezo, una joya artística, digna de ser más conocida.

Como sugerencia y dada la historia que concurre en este sagrado recinto, debería editarse en edición popular, un folleto explicativo que orientara al viajero sobre los pormenores de este hermoso y vetusto templo.

Cumplimiento general de las normas de acampada

A medida que prolifera una climatología más benigna, se hace necesario intensificar las precauciones en el monte, sobre todo en el apartado de las acampadas con preferencia los fines de semana, al ser utilizados los excursionistas de todo tipo.

La riqueza forestal de la zona, emplazada masivamente en los inigualables parajes de las Nieves, Hoyo Menor, o La Granja, están en serio peligro por aquellos desaprensivos que no calibran las funestas consecuencias que puedan derivarse de realizar fuego en espacios agrupados por especies forestales.

Para evitar cualquier contingencia la primera medida a nivel individual es el sentido común. Verificar lumbre en improvisadas cocinas requiere una serie de precauciones a observar en todo momento. Por fortuna, la mayoría de los an[illegible]s que nos visitan denotan un [illegible]riño hacia la naturaleza aun[illegible] desde luego es notorio el perjuicio que proviene de la minoría discordante y donde sólo tiene como norma el afán destructivo sin discriminación alguna.

Capítulo importante son las sanciones municipales que las autoridades tengan a bien imponer a los que deliberadamente atenten contra el patrimonio forestal y cuyo perjuicio va en detrimento de todos los guriezanos.

MARCOS

Restaurante ANA

★ Despedidas
★ Bautizos
★ Primeras Comuniones
★ Especialidad en pescados y mariscos.

C./M. Pérez del Camino, 4
Tfno. 862111
Castro Urdiales

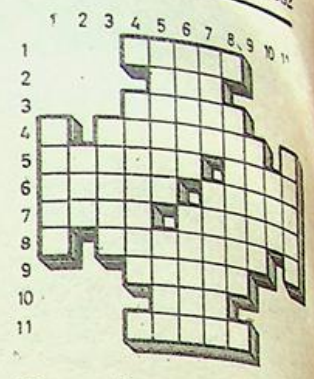

Crucigrama

HORIZONTALES: 1: Poemas populares portugueses, de carácter narrativo, en los que se refiere una historia triste o se describen las penalidades de una clase social determinada.—2: Extremo inferior de la entena de una nave.—3: Peces acantopterigios comestibles.—4: Plantas cuyos frutos son los higos chumbos.—5: Prohibís. Hoja de tabaco que sirve para la envoltura exterior de los cigarros puros.—6: Metal de color y brillo argentinos, blando como la cera, muy ligero y que descompone el agua. Primera proposición de un silogismo.—7: Manantiales que brotan en una llanura. En sentido figurado, abundara en una cosa.—8: Dícese de los versos clásicos, compuestos de once sílabas.—9: En la baraja.—10: Preposición.—11: Ceder.

VERTICALES: 1: Sucesos.—2: Arbusto de madera muy apreciada.—3: Puntos opuestos en que la órbita de un planeta corta a la Elíptica.—4: Partículas que saltan de una materia en ignición y se convierten en cenizas.—5: Junto. Punto donde convergen los rayos luminosos reflejados por un cuerpo.—6: Espadas cortas. Guante de punto que deja al descubierto los dedos.—7: Expresado verbalmente. Maza que usaban antiguamente los indios americanos.—8: Terrenos faltos de regadío.—9: Antiguas prendas exteriores de las mujeres.—10: Preposición.—11: Arbustos que abundan mucho en los montes de España.

SOLUCION

HORIZONTALES: 1: Fados.—2: Car.—3: Boxas.—4: C. Nopales. J.—5: Abolis. Casa.—6: Sodio Mayor.—7: Olos. Manara.—8: S. Sáficos. S.—9: Sotas.—10: Con.—11: Donar.

VERTICALES: 1: Casos.—2: Boj.—3: Nodos.—4: F. Bolsas. D.—5: Acodio. Foco.—6: Dagas. Mitón.—7: Oral. Macanas.—8: S. Secanos. R.—9: Sayas.—10: Por.—11: Jaras.

Profesora de EGB

DA CLASES PARTICULARES
Consulte sin compromiso.
Razón: Calvo Sotelo, 3-3.° C
Teléfono 860988.

MIGUEL IRIARTE

MARMOLERIA
Los Huertos, s/n. Teléf. 860795
CASTRO-URDIALES.
Trabajos de piedra y mármol: fachadas, portales, escaleras, panteones, criptas, lápidas, fregaderas y fogones.

Pueblos de Castro

Santullán (5)

Del Tabernilla a la Bortosa

Estamos ya en lo profundo de la vaguada del Buscanillo, el regato que ha descendido por el vértice que forma la cuenca bajo Véntoso, entre los robles, viene ya por un túnel de zarzas y avellanos, éstos a punto de completar su vestidura esmeralda y algunos sauces que ya han soltado el algodón que cubre sus flores y arrastra el polen a sus destinos en el terreno o a ser trasladados por la corriente entre los cantos rodados.

Unos pocos metros después de recibir su primer afluente, el regato los Bortiles o del Cuatro, el riachuelo de aguas clarísimas y cantarinas, se precipita por una cascada de unos tres metros de altura, en una especie de media luna, formando una cortina blanca que burbujea en el fondo donde se forma un pozo profundo llamado El Salto, y todo ello bajo la fronda del bosque de pinos y eucaliptos.

La pista forestal discurre por su lado izquierdo. El río ahora se conoce con el nombre de Tabernilla y en descenso escalonado mediante pequeños saltos corre en dirección Norte, dejando por su derecha el gran pinar de Buscanillo y por la izquierda lo que antes era el Bortal, en las faldas de Campa Manzano.

Antes de hacer las repoblaciones forestales, y antes también del butano, éste era uno de los lugares a donde acudían las gentes de Santullán y Sámano, por el imprescindible acarreo de leña, en su mayor parte mediante cargas pesadas y molestas. Otras veces eran los burros quienes aliviaban la tarea. Hoy son los camiones y tractores los que entran hasta lo más profundo mediante las pistas que hacen con facilidad las excavadoras, cuando es necesario para extraer la madera de esos montes y vaguadas.

Nos cuenta Honorio Romaneli que en 1956 construyeron una pista entre Tabernilla y Buscanillo, empezaron el 8 de agosto y terminaron el 15 de octubre. 2.125 metros construidos a pico y pala para extraer los robes de Campa Manzano.

Unos centenares de metros en el curso del río, la pista lo vadea y allí mismo está preparado uno de los puntos de toma de agua para Sámano. Mediante un muro de contención para evitar el golpe de los cantos rodados en las riadas, el agua entra al depósito y luego se aprovecha el desnivel para trasladarlo a Vallegón, desde donde se distribuye.

El río es ya la divisoria de ambas juntas vecinales, estamos pasando bajo la zona de Piedras Gachas, donde el pinar de Santullán es cruzado por el segundo de sus anchos cortafuegos en rampa pronunciada. Poco después, el terreno es más ondulado; el pinar va cediendo terreno al eucalipto, son los llamados llanos de Barrantojo, por donde desciende la pista que saliendo de El Crucero en El Hoyornal, ha bajado a Bicruedrago y ascendiendo hasta Salcedillo baja serpenteando por los llanos de Barrantojo hasta el Pozo de Tabernilla y a la vista por donde estamos bajando el curso del río.

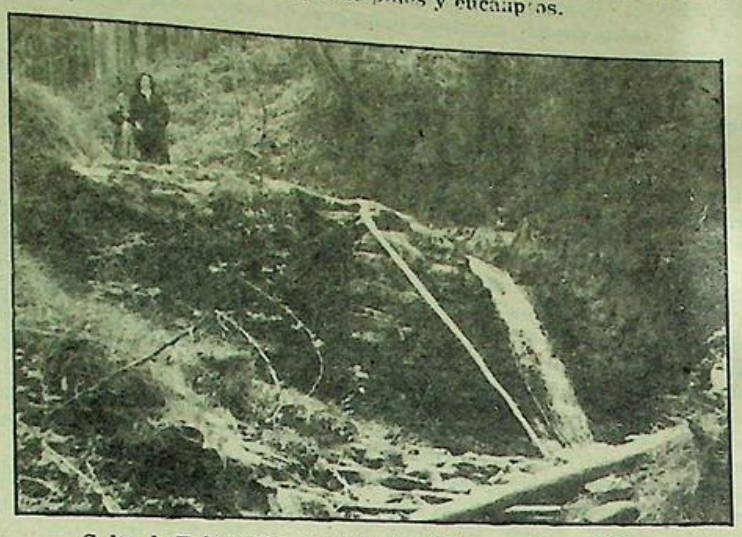

Salto de Tabernilla. Aquí limitan Sámano y Santullán.

Eucaliptales

En esta zona de Salcedillo y Barrantojo, habían fracasado varias plantaciones de eucaliptales, pero últimamente ICONA ha dedicado especial atención a esta zona y han sido plantados mediante máquina, que por remover mayor espacio de tierra, facilita el rápido crecimiento de las raíces y por ello de la planta, que recibe mayor alimentación y humedad. Entre los pinos han crecido numerosos eucaliptos de forma espontánea. Antes fueron quemados por las heladas más luego, al abrigo de los pinos han ido creciendo por libre, buscando sus raíces el agua del Tabernilla. Se dice que las raíces del eucalipto alcanzan muchas docenas de metros y que la rapidez con que se secan estos riachuelos cuando falta la lluvia, es por la gran cantidad de humedad que consumen estos árboles de origen australiano. Ciertamente no recordamos que en nuestra infancia quedaran secos con la frecuencia que ahora ocurre.

Desembocamos en una especie de plazoleta. Tiene una gruesa capa de corteza, se ha dedicado al almacenamiento de troncos, ahora está vacía. Un sordo rumor del río nos anuncia el salto del Pozo Tabernilla. Estamos en la zona hasta donde llegan los automóviles de los «turistas», pues la pista desde allí hasta la Seida es muy practicable. El lugar, maravilloso por su quietud, lejos de todo ruido que no sea el murmullo de las hojas movidas por la brisa y el no menos agradable que produce el agua que aunque escasa, salta espumeante por los canales que en muchos siglos ha horadado en la roca. Abajo, un pozo amplio y somero es aprovechado por algunos para bañarse. No pueden faltar desgraciadamente los signos de la llamada civilización, botellas y plásticos dejados por desaprensivos excursionistas es la nota desagradable.

Panorama cautivador

Desde aquí la divisoria de las juntas vecinales de Sámano y Santullán, deja el río y ascendiendo por una pista en fuerte pero corto repecho, cien metros más arriba se desemboca en un amplio cuenco, es el sumidero de La Bortosa. Siempre que lo visitamos nos hace recordar esos paisajes del Oeste americano, dos riachuelos, ahora casi secos, llevan su escaso caudal hacia el fondo de la hoya, allí amplios y tupidos matorrales de salces y majuelos esconden el sumidero bajo un corte de la roca gris de la Peña.

Varios senderos cruzan el espacio, que recientemente ha sido replanteado con eucaliptos, por el sistema de ICONA. Unas cabañas que sirven de aprisco para el ganado destacan sus viejas tejas de rojo obscuro entre el verdor de las malezas que casi las cubren, sobre el vallecito, la antigua cantera de calcita, con algunos restos de instalaciones y sobre ello en fuerte repecho formando un semicírculo, la Peña de Santullán, con su pico característico en forma de sombrero. Todo es roca blancuzca mucha de ella parece suelta y entre sus grietas crecen carrascos y encinas enanas, achaparradas entre brezos y matojos de cervellan, que algunas cabras y vacas monchinas tratan de arrancar mientras escalan por lugares que parecen inaccesibles. Algunos senderos escondidos entre las piedras, fáciles de perder pues es la pisada de la cabra o de la oveja, permiten la difícil subida hasta la cumbre.

Hacia el Oeste, por sobre los Cíos, varios buitres dan vueltas y vueltas, tal vez porque anidan en sus altos riscos por alguna carroña de cualquier animal. Entre la salteada maleza revolotean algunos escribanos y alondras, de vez en cuando se oye el cuco que canta desde el bosque allá abajo en el Tabernilla.

Duro es el ascenso: pero merece la pena. Cuando logramos alcanzar la cima, el panorama es sencillamente formidable. Un poco más de esfuerzo y encontramos la forma de subir al pico más alto, allí una placa en un buzón con una marca comercial vizcaína y 470 metros antes había también una placa de un grupo catalán, ignoramos quién la quitó y por qué, ahora queda sólo la señal en el cemento que habían subido hasta allá arriba algunos jóvenes montañeros.

LP

CHISPAS DE PRIMAVERA

Unas insinuaciones sobre el paseo marítimo.

Que el carril de bicicletas, en este momento carril de bicicleta, pues a la vista está, que de ir en las dos direcciones el morrazo está asegurado.

Que los arbolitos impiden claramente el circular de las «bicis» y si no que alguien explique sobre el terreno lo contrario.

Que tal como un día desde estos renglones se apuntó, esos árboles estarían mucho mejor en la otra acera, aunque sea por simple estética.

Que nos parecería estupendo que el paseo fuera ampliado, está comprobado que el pueblo estaría encantado con tal medida.

No estamos de acuerdo con las declaraciones del señor Díaz Munío, sobre que el paseo es deslavado. Seguramente querrá decir que estaría mejor debajo del agua. Munio, tú a tus huesos, y deja los paseos y obras serias para Lolín.

Si UEI necesita saber algo de traumatología, no dudes en que se avisará, a ti el primero, no faltaba más que terniéndolo en casa, iríase fuera a buscarlo. Pues buenos somos los castreños para eso.

La anchoa no aparece, y los bolsillos de muchos castreños se resienten. Pero no perdamos la esperanza, a ver si hay mejor tiempo. las aguas se calientan (no las de la depuradora) y aparece esa riqueza de plata de tanto arraigo en nuestro pueblo.

Lo que sí podemos prometer es que si no hay anchoa, la culpa no la tiene Lolín.

¿Qué se podría hacer para que Castro contara de nuevo con una Banda de Música? Es un poco extraño que el pueblo de Ataúlfo Argenta sólo pueda escuchar la música discotequera y las fanfarrias de cartón, que aunque muy típicas no dejan de ser poca cosa. Eso sí, la cosa la salvan las Corales.

Y volviendo a la Banda, tampoco se necesitarían cincuenta profesores, creemos que con bastante menos se podría estudiar el que Castro escuche música como antes. de acuerdo, el problema es de vil metal y siempre el vil metal..., pero que se estudie el tema. Seguro que el pueblo de Castro, todo entero, encontraría perfecto el que música popular y zarzuela española entre otras cosas se pudieran oír de nuevo en la Barrera. A ver si alguien se mueve.

Gana la derecha conservadora en Inglaterra durante las elecciones municipales. (A pesar de las Malvinas).

Lo mismo ha pasado en Francia y en Alemania. Datos, pero que muy significativos y que hay que apuntar.

Y como la experiencia es la madre de la ciencia, esto demuestra que la gestión municipal en manos de la izquierda es nula, sencillamente porque las arcas municipales se nutren precisamente con los fondos de aquellos sectores que la izquierda pone la proa. Así están las cosas.

MONTAÑES

Administraciones

J. GOMEZ

Se complace en comunicar a sus CLIENTES y AMIGOS que sus oficinas de Avda. Rep. Argentina, núm. 5, bajo, han sido trasladadas a.

CALVO SOTELO, núm. 5, 1.° dcha.
CASTRO URDIALES Teléfono 86 16 08

al tiempo que ofrece los servicios siguientes.

ADMINISTRACION DE FINCAS

—Organización administrativa contable
—Confección de ESTATUTOS
—Contabilidad mecanizada de Comunidades
—Administración propiamente dicha

GABINETE CONTABLE

—Actualización de contabilidades
—Mecanización: Contabilidad y Facturación
—Contabilidad General y Analítica de Empresas (mediante ordenador)
—Estimación Directa y Objetiva Singular

ASESORAMIENTO FISCAL

.....

HORARIO DE OFICINA:

MAÑANA: De 9,30 a 1,30 horas
TARDE: de 4.00 a 7.30 horas.

SABADOS TARDE, CERRADO



Los rusos, España y nuestra "comunistización"

Una de espías

Recientemente, dos ciudadanos soviéticos han sido expulsados del territorio nacional («invitados» a abandonar España) por practicar actos de espionaje en favor de su país.

Con éstos son ya once los súbditos de la Federación rusa que han sido expulsados de España, desde la reanudación de relaciones diplomáticas en 1977.

El espionaje soviético, según diversas fuentes, ha venido acentuándose desde que se conoció la presumible entrada de España en el bloque militar de las democracias occidentales.

Las relaciones de nuestra Patria con Rusia, a lo largo de la historia han revestido en determinadas épocas, caracteres de máximo enfrentamiento y acritud: primeramente, durante el reinado de Don Carlos III, los rusos trataron de invadir California, entonces posesión hispana, lo cual provocó una aceleración en el proceso de colonización y de asentamiento de españoles en aquellas tierras americanas.Con el discurrir del tiempo nos encontramos con el apoyo bolchevique prestado al tambaleante Gobierno de la República, durante la guerra civil de 1936 (recordemos el tan traído y llevado «affaire» del oro de Moscú); y, por último, podemos rememorar el envío de unidades de voluntarios españoles durante la segunda guerra mundial al frente ruso, donde se cubrió de gloria nuestro insigne paisano, el entonces capitán Palacios, y donde padeció largos años de cautiverio y penalidades, fielmente reflejados en su libro «Embajador en el infierno», como nuestros lectores recordarán el señor Palacios falleció recientemente, habiendo alcanzado el generalato en su dilatada vida castrense.

No podemos omitir la insidiosa «guerra de las ondas» que la URSS, a través de Radio Moscú, desató contra nuestro país durante el anterior sistema político.

Espías y causas

¿Cuál puede ser el móvil que impulsa a los servicios de información soviéticos a enviar espías a España? Como ustedes comprenderán, no podemos darles la respuesta exacta, todo se mueve en el campo de la suposición, aunque nos la podemos imaginar; a la URSS y sus satélites resulta molesto que nuestro país se posicione abiertamente en favor del mundo occidental y que con la entrada en la OTAN, se hace imposible la implantación del comunismo en la Península Ibérica; recordemos la máxima, atribuída a Lenin: «Europa será comunista cuando los caballos de los cosacos abreven en el Guadalquivir». Esperemos que antes les mate la sed.

Como siempre, a través de estas páginas, aparte de informar en ocasiones sobre lo que otros culpablemente silencian, tratamos de que nuestros lectores saquen sus propias conclusiones. ¿Cuál podemos deducir entre todos? Lo primero que nos asombra es que ¿cómo se siguen manteniendo relaciones diplomáticas con un país que realiza abiertamente actos de espionaje militar en nuestro propio suelo, o que presta apoyo a organizaciones cuyas actividades merecen la repulsa general? Cuestiones como éstas surgen continuamente; pero, ¿quién es responsable en dicha materia será capaz de responder? Este interrogante se lo trasladamos «a quien corresponda», esperando de su recto proceder (como rezan los escritos oficiales) la oportuna respuesta.

VOX POPULI

GARAJE
TIJUANA, S. A.

★ ESTANCIAS

★ COCHES

★ EMBARCACIONES

Javier Echavarría, 10. — Teléf. 860391
CASTRO URDIALES

Réplica adecuada a una

Blancanieves y l

Nosotros no nos dedicaremos a proclamar tal como hacía «Proel» hace fechas, la senilidad del señor Díaz Munío, que va, nosotros le rejuvenecemos, lo cual es de esperar que agradezca. Nosotros le asemejamos en sus puntos de vista y escritos a la época del cuento infantil. Es decir, que nos cuenta cuentos a los castreños, infantes todos, que se quedan con los ojos abiertos y sorpresivos y con la boquita también enseñando la campanilla, entusiasmados, creyéndose lo que buenamente nos cuenta el abuelo Joaquín.

Porque si «Proel» no repara en sus melodramas en calificar a Lolín de tío, nosotros llamamos al señor Díaz Munío, abuelo. Esperemos que no se moleste.

Hoy analizamos como es nuestra obligación (faltaba más) la última parte de un escrito que nosotros presumimos quién es el autor... y ustedes también ¿Eh?

Esta contestación y aclaración va, pues, dirigida a quien lo haya escrito en general.

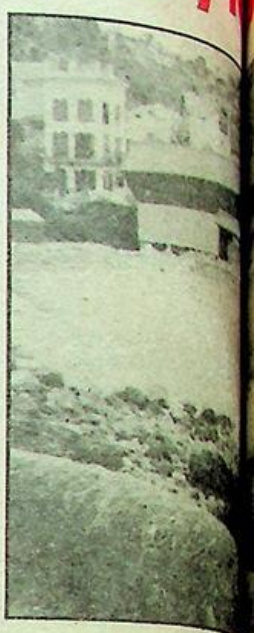

Página 22, repetimos, donde se puede leer:

«Estos Centros de Ensañanza, mal equipados, ausencia de zonas verdes, etc.». Exactamente, exactamente lo contrario. En el Javier Irastorza, que es a donde usted dirige su crítica, lo que sobra es equipamiento, hay espacio suficiente, hay zona recreativa y, sobre todo, hay zona verde. Con un poco de suerte, las vacas entran en clase.

El Colegio Irastorza no es un centro encogido, rodeado de humo y masas de hormigón, ausente de sol y aire, nada de eso, sencillamente es un Centro cuyo emplazamiento es casi perfecto, y como usted bien sabe, traído por Lolín a Castro, como otras tantas cosas, que usted también conoce y se calla por no hacer publicidad.

Continuamos leyendo, continuamos ensimismados, sentados a sus pies comiendo un «chupachús» y escuchamos al mismo tiempo cómo Blancanieves se acercaba al bosque..., perdón, que uno se pasa de onda..., decíamos, que en la misma página dice el extra «Proel», «sería el colmo (qué miedo), el rumor que circula por el pueblo de que los bajos en la casa que construye el alcalde se destinarán a centros comerciales».

Bueno, ¿cuándo le va a entrar a su pluma la formalidad? Pero, hombre, a ver si te enteras. El alcalde no construye nada, el alcalde no construye nada, el alcalde no construye nada (escríbelo cien veces de castigo y como insistas en el punto, se te castigará con trescientas visitas a la iglesia de Santa María).

Construye el señor Teodomiro Castro, ya sabes, ese señor que lleva construyendo en Castro al pie de cuarenta años. Construye en terrenos que fueron del alcalde y digo fueron porque justamente a Teodomiro se los vendió...¿Qué pasa? ¿O es que estás de mal humor porque tú no tienes terrenos...? Todo se andará y a ver si se te consigue una parcelita en Cerredo. Ten calma.

Zonas comerciales

Se puede leer a continuación: «Cuando en la zona de bloques, los bajos suelen ser espacios libres, como se puede apreciar en la Cooperativa San Pelayo, sita enfrente del antiguo Cuartel de la Guardia Civil».

Vamos a explicarte algo, escribidor:

En principio, la ordenanza no especifica el que los bajos se dediquen a zona comercial o no. En una palabra, eso depende del volumen.

Si un constructor edifica el volumen legal y lo destina en su totalidad a viviendas, por supuesto que los bajos se quedarán per semper, diáfanos.

Si, por el contrario, un constructor quiere aprovechar los bajos para ser destinado a comercial, lo cual es perfectamente lícito, si no está fijado lo contrario, entonces, está claro que tendrá que disminuir el volumen dedicado a viviendas.

Todo el Plan de las Cadenas contempla este enfoque.

Más adelante, el escribidor explica: «Las luchas urbanas de Santa Coloma de Gramanet», vaya, por Dios, las luchas urbanas de Santa Coloma, la guerra del Golán, la invasión de Alemania por los aliados y la guerra del Tchad..., ¿será posible? Escribidor, Castro es Castro, y esto no es Cataluña y menos su cinturón industrial que, por cierto, tiene la peor calidad de vida de España, incluido Sestao.

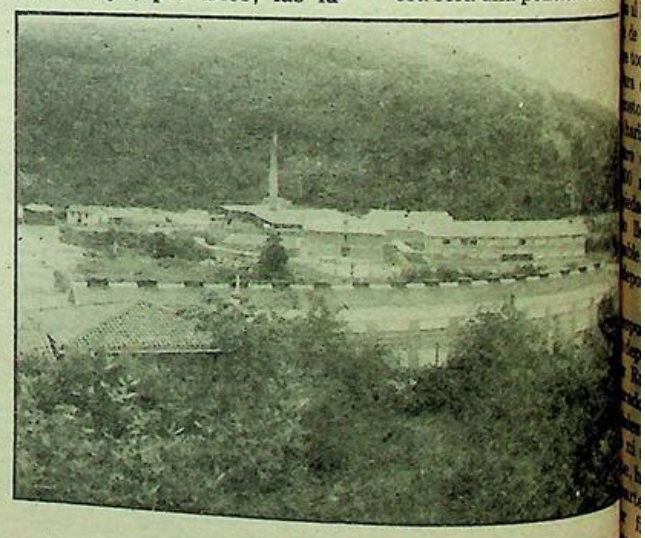

Además, el pueblo no quiere saber nada de lucha, el pueblo quiere paz y trabajo, aunque se construyan «centros comerciales», que buena falta harían, a ver si se resolvía algo el paro. ¿No le parece, escribidor...? Pues no sólo de mítines y manifestaciones vive el hombre. Así que el tema, zanjado.

¿Abandono cultural?

Pasamos luego a la pág. 35 del mismo número, y ahí sí encontramos firma conocida. El señor Ruiz es el autor. Vemos que es difícil analizar el artículo, pues está en cierta medida enmarañado y difícil de entender, pero vamos a examinar algunos párrafos.

Por ejemplo, cuando habla del «total abandono cultural» no entendemos a qué se refiere.

Aquí se han traído escuelas, Centros de Formación Profesional, se ha recuperado para el pueblo el colegio Barquín, no vamos a ceder el pueblo ni un duro. Entendemos que la base de la cultura comienza por el estudio, o sea, de abajo a arriba. Ésa será una política coherente.

escuelas, institutos y, si pudiera, un centro de Estudios Medios. Entidades bancarias se encargan de traer a través de año diferentes artistas, exposiciones, fiestas populares de tradición, aunque de poca cultura. Señor Ruiz, habrá que esperar un poco todavía para poder traer el Teatro Nacional o a Plácido Domingo.

Desde luego, la cultura no pudiera proponer UEI, no por de ninguna manera por todas manifestaciones, vuestras choznas, vuestros insultos a la fuerza pública y guardia municipal, tampoco pasa por denarse, por las huelgas de hambre, por avasallar y por lindezas a gentes buenas. La «cultura» no nos interesa, por supuesto, al pueblo Castro, tampoco.

Bandios de "Proel"

siete enanitos



Donde se rebaten, punto por punto, gratuitas desinformaciones acerca de temas castreños, como enseñanza, zonas comerciales, cultura, zona de "Las Cadenas", establecimiento de industrias, basuras, agua, viviendas sociales, y otros

e el señor Ruiz en su
ntención y le toca el
l Polideportivo, queján-
e su emplazamiento, y,
odo, de su costo.
demagogia. Habla de
o de sesenta millones.
ría usted hoy por cien?
que no. Son más de
metros cuadrados en
ad municipal y el pro-
levado a la realidad,
, eso es lo que es el
portivo, traído por Lo-

éis le toca al capítulo
paradora. Vamos a ver,
Ruiz, el proyecto de la
dora le pagó Planes Pro-
es, o sea que Castro no
ni una peseta. Posterior-
ha habido una inversión
cia de la Diputación para
finalizar algo que el
ctor no hizo por aban-
de obra. Tampoco Castro
ado un duro. No politice
urdamente este tema,
do de demostrar pobre-
que el dinero del castre-
administra mal. No es

Las Cadenas

delante el señor Ruiz
ntagra» con las «Cade-
iendo: «Esa venta de
nio municipal...» otra
demostración de dema-
adura.
a explicarle lo que
sabe y de paso se lo
nos al pueblo de Cas-
que este asunto está ya
explicado.
Ayuntamiento de Castro
mismo e iniciativa de
en este caso, ha hecho
muy grande para Castro y los castreños en ese tema. Y ustedes tienen la osadía de criticar lo que no merece crítica alguna jamás, si no el más sonoro de los aplausos.

El Ayuntamiento compró al FEVE 350.000 metros cuadrados por 29.000.000 pesetas. ¿Caro o barato? Ahora veremos... No mucho tiempo más tarde, el Ayuntamiento o sea el pueblo, vende 22.000 metros cuadrados en 90.000.000 pesetas, quedando todavía un patrimonio municipal, o sea de los castreños todos, de unos 330.000 metros cuadrados. Ahí queda eso.

Señor Ruiz, ¿qué patrimonio se ha vendido?, ¿qué patrimonio se ha adquirido?, ¿qué saldo y qué resultados le darían a ustedes en esta operación hecha por el pueblo en provecho e interés (real) del pueblo?

Efectivamente, la labor de ICU y de sus representantes es llevar la contra porque sí, pero señores, un poco más de inteligencia, porque lo que no se puede es censurar lo que no admite ni un pero.

Industrias

Señor Ruiz. las industrias que hay en castro, salvo lo antiguo, las ha traído Lolín con sus facilidades y gestiones y en ellas trabajan un buen número de castreños (lástima no sean más. El Polígono Industrial admite más industrias que «Seida» pero aparte de la crisis del sector y del retraimiento del capital inversor, desde luego, el ICU y sus dirigentes no darán jamás la imagen de confianza necesarias como para que alguien quiera meter un duro aquí.

El tema de «Seida» es bastante más complicado que la simplista explicación que usted da. Efectivamente, han entrado pocos castreños, pero entrarán más sin duda. esta es una empresa tecnológicamente avanzada y necesita especialistas muy especialistas, y todos sabemos que en Castro no existe una solera industrial. La tendrá en un futuro, pero no la ha tenido ni hoy la tiene. Todo llegará.

Basuras y agua

Y cambiando de tercio, por favor, no toque el tema de las basuras, por favor. el pueblo da pena verlo como está, precisamente siendo usted el concejal encargado de que esto no ocurra no toque el tema pues le afecta directamente.

El pueblo, cuando estaba en otra época de concejal de limpieza el señor Quintana, presidente de la Cofradía (Morito), el pueblo daba gusto verle. Hoy no ocurre así. Dándose un simple paseo se aprecia el desastre.

Tampoco toque usted el tema del agua, por favor, al igual que las basuras, cuanto más lo mueva...

¿Despilfarro en Castro? Ustes sabe que el agua le cuesta al ayuntamiento a más de cuarenta pesetas el metro cúbico, sabe que la cobra sobre 20 pesetas/M:3 y usted, entre otros, no paga, no pagáis nada, el despilfarro es el vuestro, que lo único que hacéis es tratar de hundir la economía municipal o sea la economía de todo el pueblo.

Es normal, tenéis que impedir como sea que UEI funcione, poner todas las trabas posibles en un juego tan sucio y tan a la vista del público, que estáis cayendo en vuestra propia trampa, sois vosotros los que no funcionáis y cada día menos.

Viviendas socilaes

No hablemos. señor Ruiz, sobre el Plan ICU, sobre viviendas sociales, por favor, no hable seriamente de utopías.

Solamente cuando ha cogido las riendas el alcalde, cuando hay solución, ya. El alcalde ha conseguido viviendas sociales para Castro, reales, asequibles, verdaderas, lo demás sobra, sin comentarios ante tanta realidad.

Señor Ruiz, UEI no engaña a nadie. esos once concejales que se sientan en el Ayuntamiento, no engañan a nadie. ICU sí engañó a aquellos que votaron izquierda y se encontraron con una ultraizquierda violenta e irracional, azuzadora del odio ciudadano en un protagonismo dictatorial y lleno de despotismo.

Es ICU quien ha engañado y engaña, UEI no lo hizo ni lo hará jamás.

El pueblo sabe de sobra que esos once concejales que puso libremente en su Ayuntamiento no se van a engañar. El pueblo escogió bien.

CASTRO VERDE

Lendakari, título práctico

Entre las virtudes que pueda tener don Carlos Garaicoechea, figura a mi modo de ver como un acierto el haber dejado para su designación el título, heredado de sus antecesores, de Lendakari (H, más o menos). Me parece muy apropiado que los grandes hombres como el Duce, el Sha, el Kaiser, el Zar, el premier..., hayan elegido o hayan optado por sobrenombrarse de este modo, para facilitar todo aquello que se refiera a ellos mismos. Significa brevedad en cuanto se refiere a estos ilustres personajes, entre los que se encuentra el referido Garaicoechea.

Sucedió en tiempos del presidente Truman, que un vecino de Laredo, queria solicitar un puesto de barrendero de la plaza del Mercado, y le aconsejaron que buscara recomendación en el presidente norteamericano, y nuestro vecino no dudó en enviar una carta a Truman, y en el sobre hubo de poner las siguientes señas: «Señor presidente de todos los Estados Unidos de Norteamérica. Casa Blanca. Capital de los Estados Unidos». Pero la carta le fue devuelta por insuficiencia en la dirección. Nuestro hombre no se amilanó por ello, así que, informado sabiamente, a la siguiente misiva la añadió ciertas palabras, y así quedó el título: «Sr. presidente electo de todos los Estados Unidos de Norteamérica, continentales y de las Gélidas tierras de Alaska y de las Paradisiacas Islas Haway».

A esta segunda carta si tuvo contestación americana, con el consabido nombramiento para el puesto que habia pedido; pero no para el Laredo pejino; sino para conserje de la plaza del mercado de Laredo, Texas. el vecino laredano obtuvo lo que queria, para su satisfacción, y consiguió además que saliera un decreto ordenando que las rendijas de los buzones fueran un poco más amplias para cumplir mejor el cometido cuando se presentaban cartas con direcciones tan amplias. El laredano del ruego al presidente es hoy uno de los miembros más importantes con que cuenta el Gobierno de los Estados Unidos en el ramo de la alimentación.

Asi que me parece muy bien el título del Lendakari, porque de lo contrario cada vez que un ciudadano tuviera que dirigirse al señor Garaicoechea, tendria que poner en la direcciónn: «Sr. presidente del Gobierno Vasco de Euskadi, de los vascos residentes en españa, de los residentes en el Continente Antiguo, y de los que habitan en regiones ultramarinas», y la verdad, con el título de Lendakari, hay que ver todo lo que se abrevia.

Así el que quiera dirigirse a este señor, solamente tendrá que poner en el sobre: «Lendakari», y después puede añadir: «Vitoria, Bilbao, Vergara, Traslaviña, Bóveda de Valdegobia»..., y en cualquier caso, la carta le llegará con toda rapidez al señor Garaicoechea.

Los grandes hombres tienen que procurar facilitar el trabajo al pueblo llano, por lo que en nombre de tantos y tantos felicito a todo el Gobierno de las Vascongadas por haber elegido este nombre.

Por cierto que también le tengo simpatía por las analogías que tiene Garaicoechea con Adolfo Hitler. Adolfo Hitler era austriaco; es decir, no era alemán, y fue presidente del Gobierno alemán.

Carlos Garaicoechea es navarro, es decir, no vasco, y es el presidente del Gobierno de los vascos.

Hitler buscó la anexión de Austria a Alemania; y Garaicoechea busca la anexión de Navarra al Gobierno que él preside. Pero también existe alguna pequeña diferencia; ya que Adolfo Hitler terminó con el paro obrero en Alemania en muy pocos meses, y Garaicoechea no ha conseguido este milagro en las Provincias Vascongadas; pero todo se andará; porque tampoco vamos a pensar que así como Adolfo Hitler, por las razones que fueran, terminó sus días dejando una Alemania dividida en una cantidad de pequeños trozos y pueda suceder lo mismo a Garaicoechea con las hermosas Provincias Vascongadas.

Lorenzo MAZA SUETA

ANTONIO ASTORGANO
Electrodomésticos
M. P. de Camino, 5. Tel. 860289.

El mejor comercio es el que ofrece:

★ CALIDAD (Las mejores marcas).
★ PRECIO (Los más bajos del mercado).
★ SERVICIO (Propio y diario).

Y FACILIDADES DE PAGO

Especiales para los Mundiales, sin Bancos, ni letras, ni complicaciones. Seis primeros meses sin recargo.

TRES AÑOS DE GARANTIA.
CONSULTENOS SIN COMPROMISO.



Se coloca, "al ralentí", la tubería del agua

No hace muchas fechas se nos prometió por parte de la empresa Aguas del Norte, S. A., que la instalación de la nueva tubería en varias calles de Castro se iba a relizar de forma inmediata. Para dejar libres las calles para el próximo verano y no entorpecer con las citadas obras, el discurrir de las personas por las mismas.

La principal arteria iba a ser la calle Ardigales hasta la misma esquina donde comienza la calle de Rúa, y esto partiendo desde las mismos cercanías del edificio del Hogar del Jubilado.

Hemos estado viendo estos días que los obreros pertenecientes a la citada empresa, están haciendo la zanja en la calle baja al Hotel Las Rocas, después de haber terminado la bajada de la calle Hermanos Garma.

Estos dos o tres obreros como máximo, realizan una buena labor, pero no son los sufienctes, ni mucho menos, para terminar en el plazo previsto las obras de instalación, por lo que mucho nos tememos que la tubería de Ardigales no sea instalada ahora y se tenga que dejar para finales de verano, asunto éste que no nos hace ninguna gracia y esperamos sea rectificado a tiempo.

F. P.

A María Asun Calera:

Acuse de recibo

Hace unos días me has entregado en propia mano, para su publicación en LA ILUSTRACION, un indignado escrito de tu compañero Eduardo Ruiz Jato, a cuenta de una alusión personal que se la ha hecho desde estas páginas. Quizá sea yo el más indicado para comprenderle, porque hace poco tiempo pasé por una situación como la suya.

Recordarás que hace justamente un año, tu mamá escribió, o por lo manos firmó, un artículo en «Proel», en el que en su irreprimible afán por molestarme ofendió de una manera absolutamente gratuita la memoria de mi padre, hace muchos años enterrado. Ya te das cuenta que ofender a un muerto es una infamia infinitamente mayor que ofender a un vivo, como lo es y por muchos años, tu compañero Eduardo.

Naturalmente que me faltó tiempo para hacer un alegato en defensa de la memoria de mi padre, y con argumentos irrefutables, incluso con documentos notariales que os remití, demostraba que tu madre había mentido. Bueno, mi argumentación era tan clara y evidente, que ni aún apelando de una forma personal a la caballerosidad de vuestro presidente, Cuena, me lo publicasteis. Te acuerdas, ¿no?

Ahora surge lo de Eduardo. Desde ahora y como miembro de la redacción de LA ILUSTRACION, me comprometo a que tu artículo sea publicado en la misma, con la única condición de que tú, como miembro de la redacción de «Proel», te encargues de que se publique en vuestra revista aquel alegato mío en defensa de mi padre.

José LOPEZ VILLANUEVA

Nota: Si se os han perdido aquellos papeles, puedo remitiros copias.



Pavimento para el parque de Amestoy

Definitivamente el pasado martes día 4 del corriente mes de mayo, quedó deshojada la margarita en cuanto se refiere al pavimento que va a llevar el explalme del actual Parque de Amestoy con el Paseo Marítimo.

Tanto la rotonda, como la parte del Parque afectada, llevarán un pavimento a base de artísticas losetas que forman entre ellas vistosas figuras y que llevarán dos colores solamente, un rojo pálido y blanco, haciendo perfecto juego, en cuanto a colores se refiere, con las baldosas que conforman el pavimento del Paseo Marítimo.

Estas losetas han sido encargadas a una empresa de nuestra región y su precio es de 700 pesetas el metro cuadrado, y como la superficie a cubrir se aproxima a los 2.000 m.2, el precio de costo alcanzará la cifra de 1.400.000 pesetas.

Necrológicas

Gregorio Abarca Sevillano

A la edad de 89 años falleció el pasado día don Gregorio Abarca Sevillano. De tierras de Salamanca, en su juventud emigró a Cuba, donde conoció y se casó con la castreña Consuelo Jato Goróstegui.

Alrededor del año 40 volvieron a España con su hija Chelo, estableciéndose definitivamente en Castro.

Hombre cordial y dicharachero y dotado de un excepcional buen carácter gozaba de las simpatías de cuantos le trataban. Ha culminado su existencia, feliz sin duda, en compañía de su esposa e hija a una muy avanzada edad y hasta muy pocos días antes de su fallecimiento pudo hacer una vida perfectamente normal en excelentes condiciones físicas.

Descanse en paz el buen hombre que fue siempre Gregorio Abarca y a su esposa Consuelo y a su hija Chelo hacemos llegar la expresividad de nuestro sincero sentimiento.

Ginés Muñoz

Inesperadamente, a la edad de 49 años, falleció repentinamente el pasado viernes Ginés Muñoz. Ginés deserrolló su vida laboral en la empresa Productos Cerámicos, donde ha prestado sus servicios hasta el mismo día de su muerte. Después de su jornada de trabajo acudía a los locales de la Organización Juvenil, donde atendía aquellas dependencias siempre llenas de chavales, siendo por tanto un personaje popular y querido de todos ellos, habiendo desfilado por allí muchas generaciones que después le han guardado gran afecto y cariño. Descanse en paz el amigo Ginés y reciban sus hermanos nuestro sincero pesar.



Ante el tema de las Malvinas

Castreños en Argentina nos escriben

Buenos Aires, 3 de mayo de 1982.

Al primer ministro del Gobierno español, Sr. don Leopoldo Calvo Sotelo:

Me siento herida y como yo, miles de españoles, que habitamos esta hospitalaria tierra, por la conducta asumida por el Gobierno español.

España, mejor que nadie, debe saber los derechos que le caben a la República Argentina sobre las islas Malvinas, y si el común de nuestro pueblo, puede no llegar a entenderlo, Ud., Calvo Sotelo y sus ministros, están obligados. En caso contrario, estudie la Historia, consulte enciclopedias; pero no nos dejen en ridículo, tan sólo por lograr el apoyo de Inglaterra a nuestro ingreso al Mercado Común Europeo. ¿O acaso creen, que con ese ingreso, todos nuestros problemas nacionales estarán solucionados? Contemplen el cuadro de sus miembros: Inglaterra, cierre de industrias, desocupación, etc. ¿O es que, por ganarnos ese apoyo debemos dejarnos pisar la cabeza? ¿Cómo es que una Madre Patria, como los argentinos llaman a España, deje desamparada a su hija? ¿Cómo puede, nuestro Gobierno, no estar con Argentina, teniendo en su propio suelo una colonia inglesa?

¿O creen que esos «señores» se la van a devolver así, por las buenas? Ningún ave de rapiña suelta así como así su presa.

España, más que nadie, debería conocer a los ingleses, saber cómo y cuánto nos robaron, difamaron y difaman para tapar con ello sus piraterías y crueldades.

Hay que tener un poco más de amor propio. ¿O no saben con qué métodos se apoderaron los ingleses de las Malvinas? ¿Su comportamiento con la población argentina?

El Ejército argentino ha dado un ejemplo al mundo. Nadie lo podrá olvidar. ¡En humanidad y sacrificio!

Busquen en toda la Historia a un Ejército vencedor con su conducta. Quiá, jamás lo encontrarán. Yo he vivido dos guerras, una civil, una mundial y puedo afirmar que tal conducta brilló por su ausencia.

El argentino vertió su patriótica sangre, y no vertió ni una sola gota de la enemiga. ¡Ejemplo único! Recuperó con honor su tierra, que estuvo reclamando durante 149 años.

Las Naciones Unidas, ya hace 17 años, indicó que Inglaterra, tenía que devolver a sus dueños estas islas y Gibraltar. ¿Lo hicieron? ¿Quéreclaman?

Las Naciones Unidas tenían que haberles dicho que no tienen que recurrir a ellas quienes no cumplen sus indicaciones. ¿Qué esperaban? ¿Seguir tomando el pelo a esta generosa nación, que tenía que arriar su bandera al pasar frente a estas islas suyas, si no eran amenazados con armas?

Al fin se han hecho respetar y el mundo civilizado debería aplaudirlos y no apoyar a los colonialistas.

Lo que más nos duele, es que nuestro Gobierno no esté de parte de quien tiene la razón. Eso es terrible. Ni tan siquiera pensar en los que vivimos en este hermoso país, que al fin y al cabo somos españoles y súbditos.

Aprendan de este pueblo, que bajo la bandera de dignidad nacional se han puesto hasta los adoquines de las calles.

La causa argentina es justa ante el mundo, ante Dios, sus soldados van a defender, a luchar, a morir por lo suyo y el soldado inglés, ¿a qué viene? ¿A liberar a los isleños? ¡Qué ironía! Su moneda sólo servía para las islas, eran ciudadanos de segunda clase, si se enfermaban eran traídos a la Argentina, estaban completamente abandonados, bajo el total poder de las Falkland Islands Company. Los mismos Royal Marines consideraban que eran indios que hablaban inglés.

Recapaciten que la Historia les juzgará y nuestro pueblo también, pues él no olvida que cuando fue bloqueado años ha, sólo la República Argentina nos tendió su mano.

No es característica española la ingratitud, todo lo contrario.

A. Gabancho de Rodríguez

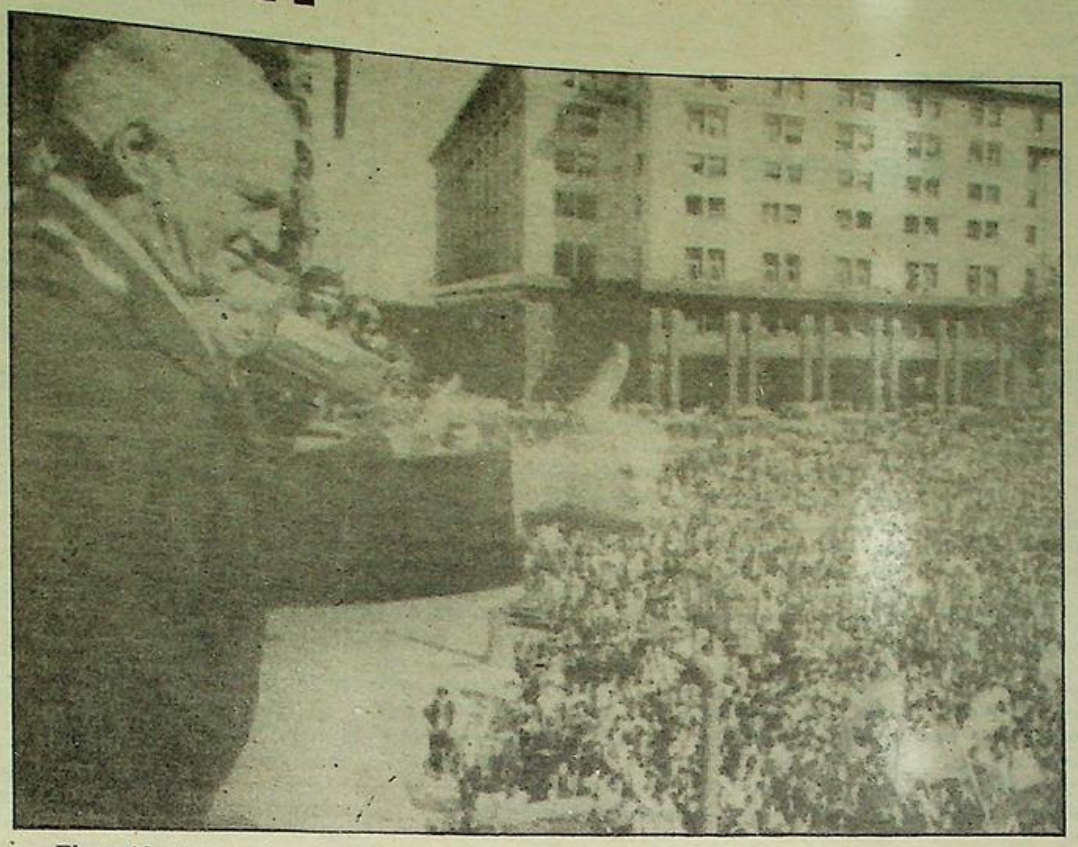

El presidente argentino, Leopoldo Galtieri, hace una señal de victoria a los centenares de miles de personas congregadas ante la Casa Rosada para celebrar la recuperación de las Malvinas.

Al Excmo. Sr. D. Leopoldo Galtieri, presidente de la República Argentina

Con hoces y con palos, argentinos,
arrancad el orgullo a Gran Bretaña
que pretende humillaros, como a España,
con pretextos y pactos clandestinos.

Taponad con criollos los caminos
y enterrad sin honores al que emgaña
porque grite en la Historia vuestra hazaña
el triunfo de pilotos y marinos.

Los patriotas no somos de los otros.
Recordamos difíciles momentos
y estamos sin reservas con vosotros.

Laureles de victoria y mis aliendos
transporten cien mil gauchos en sus potros
por toda la amplia rosa de los vientos.

Por el plagio, PISCIS

Santander, Primavera 1982

GIBRALTAR

Despierta, pueblo español,
de tu profundo letargo,
oye la voz del Peñón,
que a gritos te está llamando...

Con el lobo no hay que ser,
humilde, manso cordero,
sus mañas hay que aprender
y obrar lo mismo que ellos.

¿Quétemes? Contigoestá,
la razón y también Dios,
el derecho y algo más,
la dignidad y el honor.

El desdentado león,
quiere volver al pasado,
de sus «muy gloriosos días,
en que a puro cañonazo
apueblosesclavizaba,
sacándoles jugo y sangre,
sin entregarles él nada.

Con insolencia inventó,
las historias más negras,
sobre nuestro suelo y pueblo,
para limpiarse bien ella.

Se hizo amigo de mil pueblos,
que en su amistad confiaron,
para verse al poco tiempo,
explotados y engañados.

Han vuelto al agonizante,
sueño de loca grandeza,
y arrastra a su juego sucio,
a la Comunidad Europea.

Argentina, como hija,
socorrió a la Madre Patria,
cuando por muchas naciones,
ella fuera bloqueada.

El español no es ingrato,
si no que muy agradecido,
y no hay que olvidar,
en la desgracia al amigo.

Las Malvinas, argentinas,
y Gibraltar, español,
debe ser el grito único,
del hispano corazón...

Angélica Gabancho de Rodríguez

Castreños y amigos de Castro

La Agrupación Coral Santa María graba su primer disco de larga duración «AIRES CASTREÑOS»

Homenaje a Ataúlfo Argenta

Se harán discos y cassette

Las dificultades de financiación que supone dar a conocer todas las canciones sobre Castro obliga a solicitar de los castreños y amigos su colaboración comprando estos discos o cassettes, que indistintamente costarán 800 Pts. cada uno y hasta lograr la salidad de mil ejemplares, será preciso cobrar por adelantado para cumplir los plazos exigidos por la casa que hará la grabación en los primeros días de mayo.

Los coralistas y diversos establecimientos dispondrán de los comprobantes, que pocas semanas después les proporcionará el disco o cassettes con las canciones de Castro.

La música coral castreña, con mucha historia, espera tu colaboración.

Se pone en conocimiento

de todos los interesados que durante el mes de mayo queda abierto el plazo de matrícula en los tres Colegios nacionales:

"XXV AÑOS DE PAZ"

"JAVIER IRASTORZA"

"SAN MARTIN DE CAMPIJO"

Los niños que se matriculen para Preescolar serán los nacidos en los años 1977 y 1978.

LOS DIRECTORES

AQUI EL DEPORTE CASTREÑO

Remo

Sus regatas se celebrarán en las fechas previstas

El Campeonato Provincial de Bateles, en Castro

La Sociedad de Remo Castro Urdiales tendrá las fechas previstas para sus tradicionales regatas. En la última asamblea del remo cántabro se dio cuenta de lo tratado en la reunión nacional y al mismo tiempo se perfiló el calendario de trainerillas y de traineras de la temporada.

Los días 24 y 25 de julio se celebrarán en la bahía castreña las pruebas: Regata Cruz Roja y Portus Amanus; y la Bandera en los días 7 y 8 de agosto, pero antes Castro Urdiales será escenario del Campeonato Provincial de bateles que tendrá lugar el día 17 del presente mes.

La temporada de trainerilla no dará comienzo hasta el día 6 de junio, fecha propuesta para la celebración de la primera prueba en Pedreña: A esta competición acudirían varios clubes de nuestra región y hasta la fecha se desconoce si Castro estará presente en la misma.

La temporada se presenta muy interesante, con demasiadas regatas, varias de las cuales van a coincidir en sus fechas, como ocurre con las de Castro y Astillero, Laredo y Guecho, Santander y Santurce, Portugalete y Zarauz, etcétera, muchas de las cuales cuentan con el apoyo de ciertas entidades que han ofrecido hasta millones para el remo.

Por desgracia, en nuestra región no hay esas entidades que se vuelcan con el remo, como la Caja de Ahorros en Vizcaya y otras entidades bancarias. En Cantabria es necesario buscar peseta a peseta para salir adelante en las organizaciones; no contamos con esas firmas que donan millones para organizar regatas.

El panorama, como se verá, es bastante negro y de seguir por este camino será difícil montar regatas como es debido. En nuestra región destaca la directiva de Castro que a costa de enormes sacrificios monta la mejor regata de Cantabria y una de las más grandes del litoral, algo que llama la atención pues se trata de una prueba que, por méritos propios, debiera de puntuar para «El Corte Inglés».

Julián PELAYO

MODA GRANDE PARA LOS MAS PEQUEÑOS



Para los más pequeños la moda más grande. Colores nuevos para acompañar la primavera. Artículos seleccionados para ellos, que se merecen lo mejor.

© ENRIQUE ALONSO & C.C.

JAIME RIBALAYGUA

El campeonato regional de bateles o "la parrala"

Después de lo ocurrido en torno al Campeonato Regional de bateles ha cundido el malestar entre los aficionados y directivos del C. Remo Castro Urdiales.

Todo ha cambiado y después de la decisión tomada por el presidente de la Cántabra de conceder la organización a Castro, días después, el propio presidente en presencia de los clubs, asistía a una votación en la que se decidió que Carasa organizase la prueba.

Comenzó mal desde el principio y así tenía que terminar y de la noche a la mañana, la directiva castreña se ha quedado sin el Campeonato. Todo esto puede traer sus consecuencias y las más inmediatas van a ser la posible retirada de las tripulaciones de bateles de Castro en las próximas pruebas.

Castro-Brazomar, campeón de su grupo

Juvenil Castro Brazomar, 8; Juvenil Gama, 1

En el campo de fútbol de Vallegón, se celebró el último encuentro de la fase preliminar del Torneo de Los Barrios, Trofeo «Alerta», cuyo resultado fue de una aplastante victoria local por ocho goles a uno.

Juzgó el encuentro el colegiado cántabro, Ibáñez, que realizó un buen arbitraje y a sus órdenes el equipo local presentó la siguiente alineación:

Iriarte, Javi, Carlos, Eugenio, Dino; Fernando, Sito, Acebal, Antonio, Ibarra y Erquicia.

En el descanso, Julito por Iriarte y Pedro por Antonio.

Los ocho goles fueron marcados por Javi, Carlos de penalty, Dino, Fernando, Sito, Acebal, Antonio e Ibarra.

Cicero, 0; U. D. Brazomar, 0

Se jugaron en Laredo el pasado viernes los veinte minutos que restaban de jugar al Cicero y al Brazomar, en el Trofeo Federación, por haber suspendido el árbitro el encuentro celebrado el pasado domingo.

El resultado de estos veinte minutos fue de empate a cero, por lo que se clasifica para la fase final el U. D. Brazomar.

Ruiz Capillas, 2; Sámano, 3

En la mañana del domingo se celebró en el terreno de juego Malecón-2 el encuentro de Primera Regional, entre el Ruiz Capillas y el Sámano, venciendo los samaniegos por tres a dos, después de un buen partido, que les afianza en la clasificación.

Partido amistoso en «Riomar»

Discoteca Dover, 2; Mesón Segoviano, 1

Por la mínima diferencia vencieron los componentes del equipo Discoteca Dover al del Mesón Segoviano, en un encuentro muy disputado bajo una fuerte lluvia, que originó muchas caídas.

Las alineaciones fueron las siguientes:

Mesón Segoviano: Manol, «Etchea», José (Gordo), José (Abuelo). Antonio. «El Jefe», Toñín (Cocina), Luisito, «El Guapo»: Chuchi «El Rizos», Alberto «Pibe», Antonio «Boca», Manolo «Manolete». Pedrito «El Internacional, Felipe «El Chema», Quini «El Lince» y Alfonso «Dos de Oros».

Discoteca Dover: Romaña, José Luis, Angel, Rojillo, Vicente, Daniel, Jaime, Manolín, Pedro, Santi, Ramiro, Laiseca, Mero y José.

Goles: 1-0: Jugada del extremo derecha del Dover, con pase al centro, donde se encuentra Vicente, que tira raso y angulado, batiendo a Manolo.

2-0: Saque de esquina por la derecha, al centro y en la misma boca del gol remata Laiseca, haciendo inútil la estirada de Manolo.

2-1: Corte de Goyo en el centro con pase en largo hacia Erquicia, que dribla a dos contrarios y marca por bajo.

Acerca del comportamiento del director de Agencia de Viajes Ecuador

Nota de la Peña Castreña del Atlético de Bilbao

«Ante la falta de palabra, seriedad y responsabilidad del señor director de la Agencia de Viajes Ecuador en Castro Urdiales, la Junta Directiva de esta Peña desea comunicar a sus socios y simpatizantes:

Primero: El citado señor director incumplió el compromiso contraído de la adquisición de cincuentra entradas laterales numeradas para el partido Real Sociedad-Athletic de Bilbao. compromiso contraído casi con dos meses de anticipación a la celebración de dicho partido. No facilitó absolutamente ninguna localidad y comunicando tal decisión la ¡víspera del partido!

Segundo: : Nos sugirió que anulásemos la excursión y el viaje correspondiente, pero nuestra seriedad, responsabilidad y respeto al socio nos lo impedía.

Tercero: Ante la gran falta cometida que atenta contra la imagen y seriedad de esta Peña, la Junta Directiva de la P. Castreña del Athletic de Bilbao ha acordado expulsar de su calidad de socio al señor director de la Agencia de Viajes Ecuador en Castro Urdiales.

Cuarto: Esperamos de los socios y simpatizantes de esta Peña sepan comprender nuestro noble y recto proceder y juzgar al citado señor director tal y como se merece.

Castro Urdiales, 1 de mayo de 1982.

(REMITIDO)

Balonmano juvenil

Clubasa Cazoña, 14; Castro A. A., 9

El juvenil castreño ha salido derrotado por 14 goles a 9 en su partido contra el Clubasa Cazoña correspondiente a la Copa de Segunda Juvenil. Perdiendo asi la oportunidad de haber quedado subcampeones, teniéndose que confomar con la tercera plaza.

En la primera parte el Clubasa Cazoña moviendo mejor la pelota que los castreños y con más serenidad en su juego, pusieron el marcador en franquicia suya lo que a la postre les iva a dar el triunfo final, puesa pesar de mejorar bastante los castreños en la segunda parte no pudieron remontar la ventaja que les había sacado el Clubasa en la primera parte.

El primer tiempo terminó con ventaja del Clubasa por 7 goles a 3, fallando el cuadro castreño mucho en ataque, perdiendo balones fáciles a causa de lo resbaladizo del campo y en los tiros a gol que fallaban incomprensiblemente.

La segunda parte jugando más tranquilos el juego ha estado más igulado, aunque el Castro ha perdido muchos balones en contraataque, perdiendo la oportunidad de haber dado vuelta al marcador.

Dirigieron el partido los colegiados Miguel A. González y Santoa Gwándara, no influyendo en el resultado pero estando algo caserillos.

ALQUILASE

DUPLEX

Temporada de verano o todo el AÑO en la FINCA LAS CADENAS
Razón: Guarda o teléfono 912501092

Piragüismo

Campeonatos de España de fondo

Pantano de San Juan (Madrid) - 3*abril*1982

Se celebró el pasado mes de abril el campeonato de España de fondo para las categorías de juveniles y seniors sobre las distancias de 5.000 y 10.000 metros, respectivamente. El Kayak-Club desplazó para esta prueba tan importante. El Kayak Club desplazó categoría juvenil y 2 damas, en seniors), no pudiendo contar con la participación de los hombres en categorías seniors, por estar todos ellos estudiando fuera de Castro.

En juveniles K1-5.000 metros, nuestros palistas Jesús Prieto y Alberto Monteoliva, se clasificaron en los puestos 31 y 35, respectivamente, sobre un total de 92 participantes, de 60 clubs de toda España. Un poco de decepción en ambos muchachos cuya clasificación no está en consonancia con su verdadera valía. Pueden y deben de estar dentro de los 20 primeros puestos.

Pantano de San Juan (Madrid) - 2demayode1982

En la categoría damas-cadete, las hermanas gemelas M.ª Carmen y Rosa Vicente Lizundia, se clasificaron en 18 y 24 puesto, respectivamente, de su colectivo en la salida de 98 participantes.

Losv infantiles Alejandro Martín y Antonio Carrifer, clasificados en el 54 y 74 puesto de entre 144 participantexs, cumplieron perfectamente.

En cadetes, se cumplió a medias. Faltó a la cita Jesús Menéndez, afectado de una infección en la boca que le dejó en Castro jsto el mismo día de la marcha de sus compañeros. Su falta restó al Kayak de sumar, al menos 100 puntos, pero la clasificación por equipos. Animo al muchacho, pues otras oportunidades tendrá qde demostrarlo. Participaron, Pablo Martín, clasificado el 95, de entre 160, que cumplió bien, pero debió de estar algo mejor. Como reserva en el lugar de Jesús participó Bachés Serna, muy por debajo de sus posibilidades, que no entró en control.

Javier LOPEZ ZABALLA

«GURSA»
ESMALTERIA

GURIEZO

Obsequiar «GURSA» es obsequiar calidad

Castro, 0; Santoña, 0

Batalla campal en Riomar

Cinco minutos antes de la finalización del Castro - Santoña, el encuentro fue suspendido por el colegiado ante el cariz que tomaban los acontecimientos. Sirera, árbitro de este partido, entró en los vestuarios protegido por la Guardia Civil que evitó se produjeran agresiones. La indisposición de Sainz Zamanillo, designado en principio para dirigir el encuentro, provocó el nombramiento de Sirera Gutiérrez, nefasto, y que estuvo a punto de originar serios incidentes.

Sirera dio un recital en Riomar, de lo que no tiene que hacer un árbitro en un terreno de juego. Estuvo carente total de reflejos, con una alarmante falta de preparación física y no supo, desde el comienzo del encuentro, estar a la altura de las circunstancias. No se enteró de nada de lo que ocurrió en el terreno de juego y mucho nos tememos que el acta no refleje la realidad de lo sucedido puesto que no tomó ninguna nota y el escándalo fue mayúsculo. Su actuación estuvo a punto de provocar un incidente de proporciones insospechadas ya que algunos jugadores resultaron seriamente lesionados y todo por no haber sabido cortar a tiempo el juego duro.

Una vez más también, hay que reprochar la acción de ese puñado de aficionados que constantemente pretenden aplicar la justicia por su mano, y rogarles que en lo posible no acudan a Riomar. ¡Sería mucho mejor para todos!

Gran ambiente

Tarde agradable de sol y temperatura con el terreno de juego en buenas condiciones. Tres cuartos de entrada en los graderíos y gran ambiente para presenciar este derby.

A las órdenes del «colegiado» Sirera Gutiérrez, los equipos presentaron las siguientes alineaciones:

SANTONA: Monchi; Diego, Cordero, Lipe, Ignacio, Abando, Cabieces, Portu, Laya, Carlos y Arambarri.

Vio la cartulina amarilla Cabieces por fuerte entrada a Santamaría. En el minuto 84, Tito Calvo sustituyó a Portu.

CASTRO, F. C.: Salazar; Merodio, Ordri, Urtiaga, Mikel, Santamaría, Colina, Santiago, Sierra, Fuentes y Chema.

En el minuto 60, Velar sustituyó a Sierra y en el minuto 68, Pinto sustituyó a Fuentes.

El Castro necesitaba ganar este encuentro para asegurar su participación en la Copa del Rey la próxima temporada y por ello salió nervioso desde un principio fallando grandes oportunidades de gol, como la de Colina a los cuatro minutos de juego, quien sólo ante Monchi hizo lo más difícil mandando el balón por encima del larguero.

Este mismo jugador a los 43 minutos, perdió otra gran oportunidad que hubiera supuesto el encarrilamiento del encuentro.

A los 5 minutos de la segunda mitad, se interna muy bien Colina, sale Monchi y se encuentra con Colina quedando lesionado fuertemente el jugador castreño que es atendido durante tres minutos.

Tres minutos más tarde, es decir a los 8 de esta segunda parte, es Sierra el que consigue zafarse de la zaga santoñesa y Monchi sale de puerta se cruza con él y lo derriba, penalty clarisimo que Sirera no quiere ver.

Estas dos acciones del portero visitante enrarecen el ambiente los nervios de todos van saliendo a flor de piel, comenzando una auténtica caza del hombre que Sirera, incapaz, no sabe frenar.

Así se llega al minuto 38, en que se registra la jugada que resultaría definitiva y que acabó provocando el conflicto. Mano clara de un defensor del Santoña que Siera señala, pero indica libre indirecto dentro del área. Se ejecuta esta falta y nuevamente se producen manos que tampoco Sirera sanciona. ¡La batalla campal es general!

Faltando cinco minutos el «colegiado» decide suspender el encuentro, y protegido por la Guardia Civil que se vio obligada a intervenir entra en los vestuarios.

Francisco PEREZ

TERCERA -GRUPO 2°

Europa	2	—	Gijón I.	0			
Oviedo A.	3	—	Caudal	1			
Lugones	3	—	Naval	0			
Barreda	0	—	U. Club	1			
Buelna	2	—	Gimnástica	2			
Castro	0	—	Santoña	0			
Avilés	2	—	Cayón	0			
Turón	1	—	Piloñesa	1			
San Martín	0	—	Titánico	1			
Langreo	2	—	Siero	0			

	J.	G.	E.	P.	F.	C.	Ptos.
Langreo	36	22	8	6	81	34	52+16
Siero	36	19	8	9	64	34	46+10
SANTOÑA	36	16	11	9	47	26	43+ 7
CAYON	36	17	7	12	60	38	41+ 5
Avilés	36	15	9	12	43	39	39+ 3
Titánico	36	17	5	14	42	41	39+ 5
CASTRO	36	15	9	12	43	43	39+ 3
Europa	36	15	9	12	38	43	39+ 3
Caudal	36	14	10	12	40	38	38+ 2
Turón	36	14	10	12	51	52	38
Oviedo Af.	36	15	7	14	43	43	37+ 3
Piloñesa	36	11	14	11	45	48	36
NAVAL	36	15	6	15	44	49	36
San Martín	36	14	6	16	45	57	34— 2
GIMNASTICA	36	14	5	17	47	52	33— 3
U. CLUB	36	13	7	16	40	50	33— 3
Lugones	36	11	8	17	44	54	30— 6
BUELNA	36	11	8	17	40	57	30— 6
Gijón Ind.	36	5	11	20	28	60	21—15
BARREDA	36	4	8	24	21	65	16—20

REGIONAL PREFERENTE

San Justo	0	—	Velarde	2
Ayrón	2	—	A. Albericia	1
N. Montaña	0	—	Rayo Cantabria	1
Lope de Vega	2	—	Escudo	0
A. Peñacastillo	2	—	Gama	1
Suances	0	—	Mioño	0
Noja	0	—	Guarnizo	0
Naval Aesa	0	—	Laredo	0
Barquereño	7	—	Torina	1
A. España	2	—	Vimenor	3

	J.	G.	E.	P.	F.	C.	Ptos.
Rayo Cantabria	36	25	9	2	118	15	59+23
Barquereño	36	23	6	7	78	28	52+16
Laredo	36	21	9	6	60	35	51+15
At. Albericia	36	21	7	8	56	37	49+13
Guarnizo	36	16	15	5	42	27	47+11
Suances	36	17	12	7	55	40	46+10
Mioño	36	16	6	14	53	57	38+ 2
Velarde	36	13	11	12	42	46	37+ 1
Noja	36	13	10	13	49	48	36
Escudo	36	13	9	14	52	58	35— 1
Nueva Momtaña	36	14	7	15	41	48	35— 1
Vimenor	36	12	10	14	38	44	34— 2
Ayrón	36	12	6	18	53	61	30— 6
Naval Aesa	36	10	10	16	42	57	30— 6
Lope de Vega	36	11	7	18	54	63	29— 7
San Justo	36	11	6	19	34	50	28— 8
A. Peñacastillo	36	10	8	18	36	55	28— 8
Gama	36	8	11	17	31	43	27— 9
A. España	36	8	2	26	38	79	18—18
Torina	36	3	5	28	27	108	11—25

PRIMERA REGIONAL

Monte	4	—	Cartes	1
Colindres	3	—	A. Deva	0
Ribamontán al Mar	2	—	Comillas	2
San Román	3	—	Revilla	1
Toluca	4	—	Marina Cudeyo	0
Pontejos	1	—	MInerva	3
Ruiz Capillas	2	—	Sámano	3
Ramales	3	—	Siete Villas	1
Cabuérniga	1	—	Escobedo	1

	J.	G.	E.	P.	F.	C.	Ptos.
Toluca	34	25	4	5	106	32	54+20
Ramales	35	25	3	7	107	53	53+19
Minerva	34	21	6	7	73	35	48+14
Monte	34	21	4	9	64	49	46+12
Escobedo	34	16	9	9	55	42	41+ 7
Comillas	34	19	2	13	57	51	40+ 6
Cartes	34	16	7	11	57	53	39+ 5
Sámano	34	17	5	12	55	54	39+ 5
Colindres	34	15	7	12	43	38	37+ 3
Cabuérniga	35	15	6	14	52	47	36
Siete Villas	34	12	5	17	48	73	29— 5
Marina Cudeyo	34	11	6	17	57	52	28— 6
Ribamontán al Mar	34	9	9	16	46	54	27— 7
Pontejos	34	11	5	18	44	61	27— 7
A. Deva	34	9	8	17	46	61	26— 8
Valdáliga	34	10	5	19	50	59	25— 9
Revilla	34	10	4	20	41	63	24—10
San Román	34	8	4	22	32	77	20—14

Viejas glorias

Galería de la música coral castreña

Viejas glorias: "El Papí" (tenor)

No es la primera vez, y esperamos que no sea la última, que el «Papí» viene a las páginas de **LA ILUSTRACION** y a otras publicaciones, cuando se habla de los personajes populares castreños, que por uno u otro motivo han merecido la atención de la letra impresa. Ahora que nos ocupamos de los castreños que destacaron en la música coral, también tiene derecho como el primero uno de los elementos más destacados de la canción castreña.

Gabriel Campaña Sanchoyarto, nace el 19 de diciembre de 1907 en la típica calle de San Juan, en el núm. 1. Su padre, Calixto Campaña, era un criollo nacido en Puerto Rico, que desembarcó en Santurce y vino a Castro, donde se casó con Brígida Sanchoyarto Rocillo, proveniente de una de las familias más antiguas de la localidad y como está de moda en estos días, diremos más de los Sanchoyartos hubo grandes personalidades argentinas, entre ellas el conocido embajador Radio, que nos visitó hace unos 30 años, para conocer el origen de su familia.

La abuela materna de Gabriel fue Filomena Rocillo, la «Papí» de ahí el apodo. Si acudió a la escuela fue muy poco tiempo, tan poco que no lo recuerda, la carencia de instrucción ha sabido compensarla con su característica facilidad de palabra, que le sirvió para ocupar importantes cargos sindicales y sociales que desempeñó durante muchos años, pero cuyo relato deberá ser expuesto, una vez más, cuando ello haya lugar, pues en esos cargos llegó a tratar hasta con los más altos estamentos nacionales.

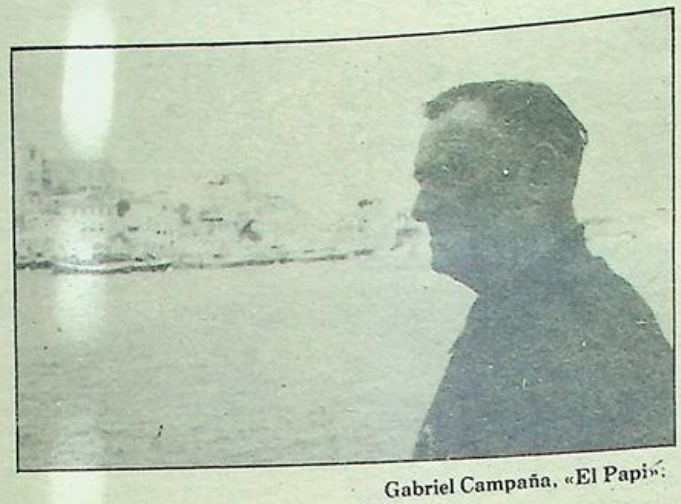

Gabriel Campaña, «El Papi»:

Infancia y juventud

A la pregunta de ¿cómo pudo aprender a leer y escribir sin ir a la escuela?, contesta: «El Papí tiene cosas muy raras».

A los 9 años ya formaba como chicho en una trainera de Salas y Francisquín, era de remo, naturalmente, y cuenta que a los chichos les daban un «remucu» y el patrón solía decir «boga, chicho» para que los mayores lo hicieran mejor.

Después pasó por distintas casas armadoras en el transcurso de su vida dedicada al mar, entre ellos, su tío José Sanchoyarto, «Chibao», Rego, Perales, etc. Se libró de la mili con el número 85 y contrajo matrimonio el 29 de mayo de 1928 con Ofelia Ten Iturraspe, que falleció hace poco más de un año. Tuvieron tres hijos y actualmente tiene 9 nietos y una bisnieta.

El matrimonio de Ofelia y el «Papí» ha sido una de las parejas más populares siempre alegres y con unas voces de tal potencia que es frecuente orile decir —Cuando Ofelia daba los buenos días en la plaza, la oían desde Santurce— si añadimos que ambos cantaban muy bien, es fácil suponer el dúo familiar que lograban, ya que Ofelia, aunque no llegó a participar en ninguna agrupación coral, tenía una magnífica y potente voz de tiple.

En 1964 dejó las labores de la mar y entró como conserje en el Club Náutico hasta su jubilación y son muchas las anécdotas que dicha ocupación nos cuenta, como la de aquel inglés despectivo al que tuvo que decir «si ustedes no entregar Gibraltar, tampoco entrar en el Nautique».

Cantar, antes que hablar

El «Papí» aprendió a cantar antes que a hablar y mira que habla. Así empezó a participar desde muy joven en la Coral, acompañado de su amigo Manolo Delfín. No aprendió música, todo era de oído, después alternativamente cantó en algunas ocasiones en la Schola Cantorum con don Marcelino Olavarrieta y hasta 1936 participó en los concursos y conciertos de estas agrupaciones. Después de la guerra, siguió cantando mucho pero ya no en forma organizada.

Es imposible contar en el espacio que nos dedican, tantas anécdotas; pero para demostrar el ambiente musical castreño, diremos que en una oportunidad estaban varias tripulaciones castreñas en Llanes en la fiesta de la Virgen de la Guía y oyéndoles cantar por la calle a un grupo, los llanenses obligaron a bajar del kiosco a la banda y subieron unos 35 castreños, en un concierto improvisado. El director era Paco Ballabriga, que decía a los más ancianos: «Vosotros sólo boca cerrada». Cantaron «Bendito Castro del alma» y después muchas más, fue un éxito rotundo. Por cierto, que en una de las repeticios al «Papí» se le fue un gallo.

O cuando en San Sebastián después de varias semanas sin pescar y sin dinero el «Papi», Paco Ballabriga y «Pitilla» conocidos por «Los ruiseñores del Cantábrico» daban conciertos por los bares y restaurantes, sólo que los que cantaban comían y bebían menos que los acompañantes por aquello de que oveja que bala bocao que pierde. Ballabriga, Pitilla y el «Papi» eran difíciles de superar, un campeón de jotas en San Sebastián se admiraba de que no se dedicaran a la música.

En Castro ganaron los concursos de jota en el circo y nos cuenta que durante la guerra participó con otros 15 navarros en un concurso en Pamplona, de solista, ganó el primer premio con eso de «Navarra tiene canciones...». Nadie le creía que no era navarro, decían que era de la Ribera, no admitían que fuera un pescador montañés, por lo bien que cantaban las jotas navarras.

Es muy popular

El «Papi» destacó siempre en distintas facetas. Nos dice que con motivo de la visita de Alcalá Zamora y Queipo de Llano, se organizaron varios festejos entre ellos un cross provincial y el «Papí», vestido con el traje que se había casado, después del ensayo en la Coral para un concurso cercano, se quitó la camisa y los zapatos se arremangó el pantalón y dio las 18 vueltas al parque quedando el segundo. Ganó Lorenzo Portillo.

Hoy Gabriel reside alternativamente en Santander y Castro y si aquí sigue siendo popular, también en la capital se hace oír y es muy conocido. Hace un año pasó por un grave episodio de enfermedad; pero su fortaleza física puso salvarlo y quiera Dios que aún por mucho tiempo, el «Papí» siga siendo uno de los tipos populares, siempre de buen humor, notando la falta de sus compañera y son muchas las historias de esa alegría castreña en que participaron.

Ya hablamos de Pitilla, hoy de el «Papí» y dedicamos un cariñoso recuerdo al otro «Ruiseñor del Cantabrico», Paco Ballabriga, polifacético castreño que murió hace varios años. Los tres fueron, dentro de los muchos castreños que cantaron y cantan bien, personajes populares de nuestro pueblo, que tiene la mejor solera musical de nuestra provincia.

Luciano PRADA

Episodios históricos de nuestra ciudad

La villa de Castro Urdiales, en la costa cantábrica, saqueada, destruida y abrasada por los franceses, el 11 de mayo de 1813

Comenzamos hoy una serie retrospectiva de los hechos ocurridos en nuestro pueblo con motivo de la conocida por «francesada», que iremos dando a conocer a nuestros lectores semanalmente, sacados del libro que encabeza nuestro título.

— I —

«Ocurren de siglo en siglo algunos sucesos trágicos tan horrorosos, que en vez de publicarlos debería ponerse el mayor esmero en que se obscureciesen y olvidasen hasta borrarlos a la memoria de los hombres, porque su recuerdo aflige y atormenta demasiado el corazón de las almas sensibles. Tal es la inaudita y espantosa catástrofe acaecida a la desgraciadísima villa de Castro Urdiales y sus habitantes el día 11 de mayo de 1813: día terrible que será llorado por muchos años; día en que se cubrió el aire de humo, el mar de lágrimas y las calles de cadáveres: día en que los edificios se convirtieron en cenizas y escombros, y la tierra del pueblo quedó empapada en sangre inocente: día en que al estruendo del cañón, el crujido de las llamas, al estrépito de las casas que se desplomaban a los feroces gritos de muerte y de venganza que por todas partes esparcían los enemigos y a los tristes lamentos, alaridos y aves lastimeros que exhalanban los moribundos, sucedió el más profundo y pavoroso silencio por no haber quedado persona viviente en toda la villa que pudiese hacer el menor ruido ni turbar aquel melancólico reposo: y día, en fin que cubriríamos para siempre con un velo impenetrable si de ello no resultasen nuevos males y perjuicios de gran trascendencia a los vecinos de Castro Urdiales, que han quedado vivos y a sus generaciones venideras.

Para evitar estos males que amenazan es preciso recordar los pasados, que ya no tienen remedio y sólo tan digno objeto puede disculpar a la memoria de aquél aciago día. Así lo creyó la villa justo y necesario, y al efecto practicó su Ayuntamiento una averiguación auténtica, calle-hita e información ad-perpetuam a pedimento del procurador Síndico con asistencia de dos diputados por el Cabildo Eclesiástico y otros dos por parte de la villa en cuyo documento consta el resultado de cuanto se va a exponer en esta breve, cierta y moderada relación» (Continuará).

PISCIS

El C.I.T. local se ubicará en el antiguo Telégrafos

El C.I.T. local o quien hace consecuentemente sus veces, la agrupación empresarial del ramo de hostelería, le ha pedido al Ayuntamiento una subvención para los fines propagandísticos que persigue y un local para las actividades de este menester.

El Ayuntamiento ha tomado en consideración esta propuesta y la ha sometido al estudio correspondiente y aunque las arcas municipales andan manga con hombro, parece ser que ha señalado alguna cantidad para cuando se pueda y entregada en dosis separadas.

En cuanto al local, los peticionarios apuntan al recinto que ocupaba en los edificios oficiales de la Barquera, el servicio de Telégrafos, en donde, sin duda, no estarían mal ubicados para los fines de que se trata, pero esto tendrá que ser sometido al correspondientee estudio, porque si la memoria no nos es infiel, existía el proyecto en estos locales y en los que ocupó Correos de instalar unos evacuatorios públicos que, ciertamente, se echan muy de menos por haber desaparecido desde tiempo ha los lugares que años atrás existían para cumplir estos objetivos que nadie va a dudar son primordialísimos.

Pesca: Desastre en toda la línea

No podemos, por desgracia, ofrecer ninguna noticia buena ni alentadora sobre la pesca. La penuria es general en toda la costa. El fracaso hasta ahora de la costera de anchoa es radical, pues poco empaña la cuestión esos escasos kilos que se han capturado hasta el momento. Todo el ajetreo de muelles, actividades y jornales que genera este movimiento de primavera está francamente desvaído y cargado de pesadumbre.

Menos mal que la industria salazonera del Consorcio que regenta Gutiérrez Elorza, anchoa que sale en algún puerto, anchoa que se transporta para su elaboración en Castro. Y esto, ciertamente, es un respiro que se traduce en jornales tan necesarios en los momentos actuales.

LA Ilustración DE CASTRO

Director: JULIO POO SAN ROMAN . Editor: «LA ILUSTRACION DE CASTRO, S. A.». Año LXXXIII Número 4.244 23 de mayo de 1982 - Precio 35 pesetas

Rebatiendo a "Proel" y al concejal de ICU, Sr. Arias

Al pan, pan...

En el «Proel» correspondiente a la primera quincena de mayo y en la sección de «Cartas al director», aparece una firmada por el señor Arias, concejal del ICU, como ya saben ustedes, debido a la dimisión del castreño señor Sarmiento.

Aclaramos lo de concejal del ICU, porque si decimos solamente señor Arias es posible que no se entere nadie quién es el firmante.

En un número anterior, este ciudadano criticaba de forma indiscriminada, basta y ausente de los menores conocimientos prácticos, la labor del alcalde y de los concejales de UEI. Es cierto que criticar se puede, pero lo que hace falta es saber criticar y tener los suficientes argumentos (para adultos) para poder censurar con autoridad y no con desmadejadas insinuaciones y protestas de auténtica pataleta impropia de su edad.



Al mencionado artículo, se le ha contestado en LA ILUSTRACION, lo han hecho los concejales de UEI, le han ridiculizado y le han puesto en su sitio, en el que le corresponde, ni más ni menos. Y ahora ha vuelto a la carga, pero esta vez ya en unos términos que en determinados momentos rayan la mala educación y transtornan la más elemental de las relaciones cívicas.

O sea, un escrito de berrenchina, queriendo decir algo y sin poder decir nada. Los concejales ya ni se molestan en responder a este señor, pero UEI sí le va a contestar, con las cartas boca arriba, porque tal trato se merece, quien tratando malamente de salvar el tipo, lo único que consigue es manifestar públicamente un desconocimiento total de Castro y sus gentes y por otra parte, una mala intención asegurada, única salida a la desinformación.

El problema del agua

Leyendo el escrito que comentamos, y que indicamos como objeto de esta réplica, comenzamos por: cuando pide cuentas claras, memorias, planos, etc., sobre el problema del agua. Sr. Arias, el pueblo está informado del tema del agua, muy informado. Si Ud. no lo está, será que habla otro idioma. Ya está bien de demagogia barata. También comprendemos que «repetidos presidentes de Diputación le nieguen sus peticiones». Ud. sabrá por qué.

También rechaza el Sr. Arias las cifras que publica nuestro alcalde. A esto habrá que decir que este caballero, aparte de rechazar todo como norma, se contradice reiteradamente. Porque, ¿cómo es posible que rechace todo con crítica, si EL MISMO DICE QUE CARECE DE INFORMACION...? A ver quién lo entiende.

Porque las cosas se rechazan de varias formas. Una, aportando otra idea, para lo cual hay que conocer el asunto. Segundo, por norma y costumbre, que es lo habitual de este ciudadano; y, por último, también se rechaza por dureza de mollera, es decir por no entender y ante la incompetencia lo cómodo es decir no.

No se puede señor Arias, insultar al alcalde, diciendo que es un mentiroso, sencillamente porque Ud. no puede demostrar que que lo es. Sino que, simplemente, tiene Ud. un concepto diferente de las cosas, pero con el agravante de que sabe muy poco. El pueblo conoce a Lolín desde que nació, sabe quién es desde siempre, sabe los kilos de patatas que ha cargado sobre la espalda y sabe el esfuerzo que le ha costado ganar un duro en su día para poder tener hoy más. Pero, ¿a Ud. quién le conoce?, a lo mejor cuando este hombre, el alcalde, dormía cuatro horas diarias para mantener una gruesa prole, a lo mejor Ud. era el rey del cotarro en su Placencia querida, a lo mejor era el señorito del pueblo, sin privarse de nada, a lo mejor..., a lo mejor es verdad. ¿Quiere que se lo probemos?

Todo es comprensible. De todas maneras, viniendo las cosas de quien lleva por estos lares ocho días, normal.

Y a propósito no llame Ud. chauvinistas a los de Castro. Así como Ud. dice estar orgulloso de su pueblo, aquí también se está cada uno del suyo. Es normal que a los castreños les guste el ser mandados y mangoneados por castreños, aunque sean de diferentes ideas políticas, pero castreños. Es así, amigo.

En el tema del agua, no tergiverse Ud, el término amortización, simplemente se le respondía que Ud. no colaboraba en absoluto en «amortizar», pero en un sentido de pago, de liquidación de deuda. Ya sabemos, señor Arias lo que es una amortización, suponemos que Ud. como empresario... también debió saberlo tiempo atrás, ¿o es que Ud. llevó mal las propias amortizaciones?

Se le quiere decir que Ud. no paga el agua y la está consumiendo. Debiera Ud. ser consecuente y debiera Ud. abstenerse de consumir agua, porque es contradictorio, consumir y no pagar. No se pueden criticar concretamente los temas del agua sin saber nada de nada, lo que no se puede es tratar de mentiroso al alcalde, cuando no lo es. Y lo que no se puede es censurar un tema concreto sin conocer el fondo real del mismo (pues Ud. pide información) y además NO PAGAR AL PUEBLO ALGO QUE UD. CINICAMENTE CONSUME. No engañe Ud. a nadie con sus pobres declaraciones.

Callejamala

En el asunto de Callejamala..., ¿pero cómo le han tomado el pelo? ¿Quién le ha dicho a Ud. que allí se perforaba una bolsa de petróleo?... Y encima se atreve Ud. a escribir semejante bobada.

Como verá, metió Ud. la pata en el arreglo de la tubería famosa. Al fin admite que no pasa por delante de la casa del alcalde, pero quiere Ud. seguir teniendo razón absurdamente y dice... «no pasa, pero todos sabemos que a qué distancia está la casa del alcalde...». Desde luego de comedia, señor Arias, de comedia.

Luego se mete Ud. con lo que Ud. llama «autorra material del escrito». Debiera Ud. dedicarse a echar las cartas a ver que tal le iban las cosas.

¿Quién pide una consulta popular sobre el ordenador? No le entendemos nada. Simplemente se dice que consultando al pueblo pero a nivel de conversación, se encontraa una respuesta, pero no lo confunda Ud. con una consulta popular, pues sólo nos faltaba otra. En cuanto a la consulta de Catro Novo SI ES ILEGAL en el enfoque que Ud. le quiere dar y es MAS ILEGAL por la forma en que se pronunció, cuando Ud. y sus compañeros materialmente SECUESTRARON a la representación popular, representada en las personas de determinados concejales, haciéndoles comulgar con ruedas de molino bajo la más alevosa intimidación y sufriendo las mayores vejaciones. ¿Se acuerda Ud. de aquel acto tan vergonzoso?

Luego, habla Ud. en palabras MAYORES, cuando llama a los concejales de UEI, AMORALES... Y es Ud. quien habla de amoralidad, ¿Es Ud. señor Arias?

Mire Ud., aquí se ha recibido una carta indicadora, muy indicadora, sobre su persona, con fecha de hace ya más de dos meses, la cual de momento no trascribimos, DE MOMENTO. Se nos indican una serie de casos y cosas, las cuales hemos investigado y el dossier está completo ya ¿QUE NOS DICE UD. DE ESA VIUDA DE UN ENCARGADO TRABAJADOR DE SU FUNDICIÒN, EL CUAL MURIO QUEMADO EN SU TRABAJO. Y RESULTA QUE LA POBRE MUJER ANDA FREGANDO ESCALERAS PARA PODER COMER PORQUE LO QUE LE HA QUEDADO...NO LE DA NI PARA PAN? ¿Por qué le ha quedado tan poco?

Todo se sabrá y si es necesario se publicará, eso sin duda. Y además, se han comprobado muchas más cosas, están todas listas para conocimiento público, pues en estos momentos hombre público es Ud. Lo que pasa es que nosotros IREMOS CON PELOS Y SEÑALES A DEMOSTRAR LO QUE NOS INTERESA DEMOSTRAR.

La risión del pueblo

En cuanto a sus «partidos políticos» está claro que Ud. ha salido por la puerta de atrás de todos donde ha estado, a ver lo que dura donde está ahora.

Ud. se dice guipuzcoano, bien, nada que objetar, pero no se moleste Ud. cuando se dice que los demás se lo repetimos... Es absurdo.

Se refiere Ud., más tarde, a la Sta. Nieves, que si es de Vitoria. Ja, ja, ja.... No sea Ud. inconsciente, inocente y osado.

Ud. no sabe por ejemplo, quién era doña Julia. ¿A que no lo sabe?... normal. Pues bien, esta señora era una institución en Castro, abuela de Nieves y madre del doctor Maza. ¿A quién quiere Ud. convencer en Castro de que Nieves Maza no es de aquí? ¿Cuántos castreños de pura cepa han nacido en Baracaldo? ¿Y esos que son? Diciendo Ud. semejantes bobadas, va a conseguir que se ría de Ud. todo el pueblo a mandíbula batiente.

Ud. es guipuzcoano, perfecto y Nieves es de Castro, más perfecto. Pero una cosa queda manifiesta y es que Ud. sigue sin asimilar a Castro ni a los castreños. Y lo que es más triste, que encima quiere censurarlos e incluso imponer criterios en un pueblo que no es el suyo.

Comisión de Prensa de UEI

¿Para quién trabaja Lolín?

Las calles de Castro han amanecido uno de los últimos días de la semana pasada con las paredes llenas de cartelitos, en los que pueden leerse: «Lolín, trabaja... ¿para el pueblo?». Muchos agradecemos a los infatigables chicos encargados por los grupos opositores del manejo de la brocha y el engrudo, de que nos brinden la oportunidad de llenar con facilidad esta columna, haciendo una sucinta relación de lo que se ha hecho a lo largo del ya dilatado mandato de este hombre. Sucinta relación.

Fachada del Ayuntamiento. Remodelación y reparación general de la Barrera. La variante de la autopista, congelando el proyecto que yugulaba a Castro y a todos los pueblos de la costa. Pavimentación y arreglos de estructuras en la zona de los Huertos. Saneamiento del «poblado» del Chorrillo. Saneamiento de gran parte del casco urbano a donde afluye el resto del saneamiento de la ciudad. Saneamiento de Oriñón.

Compra y urbanización de los terrenos de FEVE, haciendo posible la instalación sobre ellos del Colegio Javier Irastorza y el Centro de Formación Profesional. Paseo Marítimo y empalme con el sector final del Parque. Repavimentación de un número considerable de calles.

Depósito regulador de agua, depuradora red general de distribución y sondeos para alumbramiento de aguas. Traída de aguas del río de Mioño. Dragado de este río y el de Brazomar. Adquisición de una moto-bomba para el parque de bomberos.

Explanación en Mioño de los terrenos adquiridos a FEVE. Carretera de Sámano y carretera de Oriñón. Pavimentación de los barrios de Urdiales y Allendelagua y llevar el agua a este último. Polideportivo Adquisición de más de 20.000 m2. en esta zona para añadir más instalaciones. Adquisición de los bajos de las viviendas de la calle la Rúa. Campo de fútbol. Gestión recuperadora del Colegio Barquín. Ampliación del polígono de Vallegón. Carretera a Talledo por Baltezana. Instalación gracias a sus gestiones, de las fábricas de Fluido Control, Acel y Seida.

Podíamos continuar pero la columna no da para mas. Gracias, chicos.

Ahora bien, para conseguir que todo esto que dejamos escrito sea una realidad ¿a cuántas gestiones?, ¿cuántas llamadas?, ¿cuántos viajes?, ¿cuántas entrevistas?, en una palabra, ¿cuánto trabajo? Se lo imaginan, ¿no? Nosotros casi no podemos. Creemos haber dado cumplida respuesta a la pregunta del cartelito.

Por fin, para que se vea que no nos duelen prendas y que no queremos adornar a nuestro alcalde con plumas que no le corresponden, hacemos constar expresamete que no tuvo participación alguna en lo de los jardincillos del miliario de Santa María y reconocemos contristados que además se le olvidó regarlos. Tampoco tuvo nada que ver en lo del camino de Santoveña. No ha dedicado un sólo minuto a bajar coches de las aceras a la carretera. Al igual que nosotros y que Eduardo Ruiz, tampoco empujó nada para derribar el muro de Chelo. Y por supuesto que tampoco subió al tejado de la casa de la Correría. Todo esto ha sido cosa de ICU. A dios lo que es de Dios y al César lo que es del César.

J. E.

INDICE LOCAL

FARMACIAS DE GUARDIA

Domingo, 23: SANTISTEBAN.
Semana del 24 al 29: ROVIRALTA.
Domingo, 30: ARCE.

MOVIMIENTO DEMOGRAFICO

NACIMIENTO: Alejandro Alcedo Pérez, hijo de José María y de María Begoña.

MATRIMONIOS: Eduardo Carranza Soba con Lucía Castaños Mozas. José María Hierro Santurce con María Felisa Ramírez Ruiz. Félix Casas de Pablo Domínguez con M.ª Ascensión Guerediaga Villanueva.

DEFUNCIONES: Ginés Muñoz Fernández, de cuarenta y nueve años de edad. Eulogia López Monar, de ochenta y un años de edad,

Estanislao Ron y Cacho, de ochenta y seis años de edad.

Las fiestas en nuestros pueblos

San Isidro, en Cérdigo

La celebración de festejos de temporada podemos decir que empiezan todos los años con la conmemoración patronal de San Isidro en nuestro pueblo de Cerdigo para seguir hasta octubre en los diferentes pueblos de nuestra comarca municipal. Y ya por esta causa durante tres días el pueblo de Cerdigo organizó una serie de festejos que podemos calificar de extraordinarios puesto que a las habituales romerías y verbenas le han añadido muchas atracciones como juegos diversos, toro de fuego, sogatira, chocolatada, la Orquesta Huracán y las actuaciones de la banda de cartón de la Peña San Andres y los Peras de Ontón, Rondalla de Campijo, Ochote los Templarios y la Agrupación Coral Santa María más los consiguientes actos religiosos.

ORACION AL ESPIRITU SANTO

Espíritu Santo: Tú que me ilu-
ras todo, que iluminas todos los ca-
minos para que yo alcance mi ideal.
Tú que me das el don divino de
perdonar y olvidar el mal que me
hacen y que en todos los instantes
de mi vida estás conmigo, yo quie-
ro en este corto diálogo agradecerte
por todo y confirmar una vez más
que nunca más quiero separarme de
Ti por mayor que sea la ilusión ma-
terial. Deseo estar contigo y todos
mis seres queridos en la gracia per-
petua. Gracias por tu misericordia
para conmigo y los míos.

Rezar tres días seguidos con con-
fianza.

Gracias al Espíritu Santo por la
gracia obtenida.

R. P.

†

EL SEÑOR

DON EMILIO RAMIREZ CASTAÑOS

Falleció en Castro Urdiales, el día 13 de mayo de 1982, a los 78 años de edad, habiendo recibido los Santos Sacramentos y la Bendición Apostólica.

D. E. P.

Su esposa, doña Concepción Canales Laza; hijos, don Emilio y doña María del Carmen; hijos políticos, doña María del Carmen Millor Valbuena y don José Luis López Campos; hermanas, doña María Fe y doña Oliva; nietos, José Luis, Alberto y Carmelo López Ramírez y Ana, Emilio, María del Carmen, Francisco y Fernando Ramírez Millor; hermanos políticos, sobrinos, primos y demás familia,

RUEGAN una oración por su alma y agradecen su asistencia al funeral y misa de de cuerpo presente que se celebró el MIERCOLES día 19, en la iglesia parroquial de Santa María, así como a la conducción del cadáver hasta el panteón familiar en el cementerio de Ballena, por lo que les quedarán eternamente agradecidos.

Castro Urdiales, 23 de mayo de 1982.

†

EL SEÑOR

DON JOSE LIENDO HUERTA

Falleció en Castro Urdiales, el día 15 de mayo de 1982, a los 88 años de edad, habiendo recibido los Santos Sacramentos y la B. A.

Q. E. P. D.

Su esposa, doña Aurelia Martínez García; hijos, don José, don Bernardino y don Vicente; hijas políticas, doña Carmen Real, doña Ana María Suárez y doña Concepción Oriol; hermanas, doña Matilde y doña María Luisa (ausente); nietos, bisnietos, sobrinos, primos y demás familia,

RUEGAN a sus amistades una oración por el alma del finado y agradecen su asistencia al responso celebrado en la iglesia parroquial de Santa María y a la conducción del cadáver al cementerio de Ballena, así como a la misa que, por su eterno descanso, se celebró el LUNES, día 17 del corriente, en la misma iglesia parroquial de Santa María.

Castro Urdiales, 21 de mayo de 1982.

HORARIO DE MISAS

DIARIO
8,30: Colegio Corazón de María.
8 tarde: Iglesia Sagrado Corazón.
8 tarde: Colegio Corazón de María.

VISPERAS DE FIESTA
8 tarde: Iglesia del Sagrado Corazón.
8 tarde: Colegio Corazón de María.

DOMINGOS Y FESTIVOS
MAÑANA
9: Convento MM. Clarisas.
9: Colegio Corazón de María.
9,30: Iglesia Sagrado Corazón.
11: Parroquia Santa María. (NIÑOS).
11: Colegio Corazón de María.
11,30: Capilla Santo Hospital
12: Iglesia Sagrado Corazón.

TARDE
1: Capilla Brazomar.
1: Colegio Corazón de Marís.
6,30: Iglesia Sagrado Corazón.
7: Colegio Corazón de María.

†

EL SEÑOR

DON ESTANISLAO RON Y CACHO

Falleció en Castro Urdiales, el jueves, día 13 de mayo de 1982 a los 86 años de edad, habiendo recibido los Santos Sacramentos y la B. A.

D. E. P.

Su esposa, doña Amalia Acebal Iñigo; hijos, don José Javier, doña Guillermina, don Eduardo, doña María Elena, doña Esperanza y doña Amalia; hijos políticos, doña María Luisa Arribas, don José Antonio Castrillo, doña Mercedes Mesa, don Javier Díez Retolaza y don Fernando Gamilde; hermanos, nietos, hermanos políticos, sobrinos, primos y demás familia,

RUEGAN a sus amistades una oración por el alma del finado y agradecen su asistencia al funeral celebrado en la iglesia parroquial de Santa María, el día 14 del corriente, así como a la conducción de su cadáver al cementerio de Ballena, por lo que les quedarán eternamente agradecidos.

Castro Urdiales, 21 de mayo de 1982.

SE VENDE MUEBLES USADOS, SOMIERES, COLCHONES, Etc.

Menéndez y Pelayo, N.º 33
Razón: Portería.

SERVICIO OFICIAL SEAT

"LOS ARCOS"
José M.ª Pereda, 7 Tel. 860941
CASTRO URDIALES

LA ILUSTRACION DE CASTRO

(Depósito Legal: SA. 25-1977)
Redacción y Administración:
Travesía de la República Argentina
Apartado 66
CASTRO-URDIALES

Precios de suscripicón:
Trimestre: 450 pesetas.
Un años: 1.800 pesetas.
Extranjero: 2.100 pesetas año.

(PAGO ADELANTADO.)

Imprime: EDITORIAL CANTABRIA, S. A.

Teatro Argenta

TELEFONO: 861930

PROGRAMACION

Sábado, día 22: «De profesión bígamo».
Domingo, día 23: «Voracidad».
Lunes, día 24: «Voracidad».
Miércoles, día 26: «El placer de las damas».
Jueves, día 27: «Giovannino».
Sábado, día 29: «Combate mortal».
Domingo, día 30: «Drácula».

NOTA: Todos los domingos y días de fiesta, a las 4,30, película especial para niños, tolerada.

†

DON GINES MUÑOZ FERNANDEZ

(Empleado de Productos Cerámicos y Refreactarios, S. A.)

Falleció en Castro Urdiales, el día 8 de mayo de 1982, a los 49 años de edad, habiendo recibido los SS. SS. y la B. A.

D. E. P.

La empresa y sus compañeros de trabajo,

RUEGAN a sus amistades se sirvan encomendar su alma a Dios y asistan a la misa que, por su eterno descanso, se celebrará en la iglesia parroquial de Santa María de la Asunción de Castro Urdiales, el LUNES, día 24 de mayo, a las OCHO de la tarde, por cuyos favores les quedarán sumamente agradecidos.

Castro Urdiales, 23 de mayo de 1982

TIEMPO PASADO

"LA ILUSTRACION" en los años 40

22 de mayo de 1949

«DE REGATAS».—Lo que dice «CHARLOT», nuestro patrón de regatas. Nos hallamos nuevamente en pleno ambiente de regatas. Ya ha sido seleccionado un magnífico plantel de excelentes y entusiastas remeros dispuestos a dejar el corazón en las tostas para dejar nuestro pabellón a la altura que en estos menesteres regateriles le corresponde.

El lunes último han dado comienzo los entrenamientos que desde los muelles son presenciados por gran número de aficionados, en medio de gran entusiasmo. Y como los comentarios más o menos acertados, en torno a la regatas se suceden con frecuencia, hemos creído oportuno entrevistarnos con el patrón de la embarcación castreña, el simpático y popular «Charlot», que ha sido el que mayor número de victorias ha conseguido para Castro y que, en esta temporada está dispuesto a reverdecer sus triunfos conquistando nuevos laureles para nuestro pueblo.

En la cátedra» local de remo, llámese «Bar Alfredo» (hoy Cafetería Ladoga) encontramos a «Charlot», que conociendo nuestros deseos se halla dispuesto a complacernos con la amabilidad en él característica.

Por tu cara —le decimos— se ve la satisfacción que tienes en volver a patronear nuestra embarcación.

Así es —dice—. Tú, mejor que nadie, sabes la gran afición que tengo al deporte del remo y el que se me haya designado para patronear la embarcación es un inmerecido honor que la afición me hace y no es de extrañar que rebose de contento.

—¿En cuántas regatas has participado?

—Entre bateles y trainerillas, aproximadamente, en unas veinte, de las cuales he conseguido vencer en quince.

—¿En qué año debutaste como patrón?

—En el año 1941.

—¿Durante cuántos años has venido gobernando la embarcación castreña?

—Desde el año 1941 al 1947, ambos inclusive.

—¿Cuál ha sido el año que más victorias has conseguido?

—El año 1945 fue el más pródigo en victorias.

—¿Cuáles son las victorias que mayor satisfacción te causaron?

—La del Estanque del Retiro, en Madrid, en bateles, en el año 1946 y la de trainerillas en Castro en el año 1945.

—¿Cuántos remeros nuevos llevarás estge año?

—Depende, pero por lo menos cuatro o cinco son los que tengo intención de entrenar.

—¿En qué condiciones vais este año a las regatas? ¿Es el Ayuntamiento el que sufraga los gastos?

—El Ayuntamiento no tiene nada que ver con las regatas. Según mis noticias, éste dará una cantidad para premios y subvenciones para las regatas que se celebren en Castro y una peña de entusiastas, aficionados locales, es la que se encarga de proporcionar o buscar el dinero necesario para que la tripulación castreña pueda tomar parte en las regatas que se celebren en los distintos puertos de la costa. Además, se cuenta con la aportación de los marineros, que se han comprometido a dejar un tercio de sus soldadas.

—¿Y ya tiene esa peña seguridad de poder lograr reunir el dinero para preparar como se debe la tripulación?

—Pues francamente he de decirte que el porvenir no es muy halagüeño, pues como verás, todo depende de la mayor o menor cantidad de pesca que se capture y aun en el mejor de los casos tampoco es probable que con ese tercio se llegue a cubrir los gastos que la manutención y sueldos de los remeros originen.

PISCIS

(Continuará)

La economía francesa bajo el socialismo

UN grupo de intelectuales franceses, alarmados por los efectos en la economía de la gerencia socialista, han iniciado, con el título «Francia, hoy», la publicación de datos y razonamientos alarmantes, con la pretensión de cambiar el curso de los hechos. No se conforman con una acción interna, quieren que sea Europa entera y, en particular, países que pudieran escarmentar en cabeza ajena, los que conozcan en cifras tal experiencia.

Cuatrocientos mil franceses han «accedido» al paro desde la victoria socialista, y 21.000 empresas han quebrado, «lo que nunca se había visto en Francia».

Las nacionalizaciones avanzan implacablemente. Tres cuartos de los créditos y depósitos del sistema bancario y el 29 por cien de las cifras de negocios están directamente administrados por el Estado.

La reactivación, proclamada como objetivo y lograda por el lado de la demanda, no ha ido seguida por aumentos de oferta que exigen una inversión que el empresario francés no quiere realizar, asustado por nacionalizaciones. El aumento de la demanda lo han cubierto los países competidores, provocando un déficit de 60.000 millones de francos en su comercio exterior en 1981. «Mientras Francia juega a la reactivación, justo en el momento en que la actividad de los demás países permanece a bajo nivel, éstos se aprovechan de ello para vender más en el mercado francés», dice el «dossier» que comentamos.

Ante el paro, el Gobierno, excéptico sobre su objetivo de crar empleos, se dispone a distribuir el empleo existente y acude en primer lugar a la clásica reducción de la jornada de trabajo. La jubilación forzosa a los sesenta años es la primera medida. Atropello para un derecho humano fundamental, que es el de insertarse en la sociedad por el principal procedimiento conocido, que es el puesto de trabajo. No es sólo ese puesto un medio de ganar dinero, sino de sentirse útil.

La desgracia de la jubilación no es sólo de tipo económico. Miles de jubilados con medios sobrados para subsistir económicamente se amargan, enferman y mueren prematuramente como efecto del trauma de la jubilación.

Cuando ese hecho se corresponde con el estado biológico hay que aceptarlo como infortunio natural. Cuando lo impone el Estado por no saber hacer otra cosa, comete no sólo un error, el de anular arbitraria y antinaturalmente una capacidad de trabajo, sino que ofende y atropella. Hacerlo, además, cuando, por obra de los progresos médicos y de nivel de vida, el hombre prolonga su capacidad de servicio es un agravante incalificable.

Siéntase con este absurdo procedimiento un precedente inquietante. Si jubilando por la fuerza a los sesenta años no se logra evitar el paro, cabe adelantar la fecha a cincuenta y cinco o a los cincuenta. Por la otra vertiente del asunto se puede invocar la conveniencia de prolongar los estudios e impedir que se trabaje antes de los treinta años. Un Gobierno incapaz dirá que no hay paro: es que hay cinco millones de viejos y cuatro millones de «estudiantes».

¿Quién mantendrá, por otra parte, a tal población en condiciones de trabajar y producir si no se lo prohibiese el Estado? Por el camino cómodo y falso de prohibir trabajar, el Gobierno francés ha concedido la quinta semana de vacaciones, pretendiendo pasar de las cuarenta horas semanales, a las treinta y cinco en 1985. Esta última concesión va a aumentar fuertemente los costes: **42.000 millones de francos en 1982.** «Como se prevé que los cargos fiscales y sociales aumentarán en 37.000 millones de francos, las empresas habrán de soportar en total una agravación de costes por un importe global de 80.000 millones.» Una encuesta del Instituto Nacional de Estadísticas y Estudios Económicos —importante organismo del Estado francés— muestra que una empresa de cada dos no puede, por esta razón, poner en práctica su programa de equipamiento.

El sector público crece hasta convertir a Francia en el primer puesto de Occidente en volumen del mismo, «avanzando por un camino que ya recorrió Italia y del que hoy está de vuelta». Se valora también en el comentado estudio el peso de las cargas fiscales y sociales: «De cada 100 francos de renta, los franceses pagarán en 1982 43,3 francos en impuestos y cargas sociales.»

Manuel FUNES ROBERT

Incendio en la calle de Escorza

De madrugada del día 14 se declaró un incendio en la casa n.º 2 de la calle Escorza que ocupa el matrimonio de don Eusebio Casado con su hija y nieta y ante el incremento que iba tomando el siniestro y los escasos elementos de extinción con que se cuenta habitualmente en el municipio, fueron requeridos los servicios del cuerpo de bomberos de San Salvador del Valle que se encargaron de apagar el fuego.

Es una casa del casco antiguo propiedad de la familia Bosco y que dada su vejez facilita la extensión del percance a toda una serie de viviendas colindantes de la misma facha, razón que aconsejó la llamada rápida a los bomberos foráneos que afortunadamente consiguieron en poco tiempo culminar su tarea de socorro. No hubo que lamentar ninguna desgracia personal pero el inmueble quedó en muy precarias condiciones.

Taller AUTOMAR
servicio grúa
C/ ESTACION
TELEFONO 86 04 46
CASTRO URDIALES
CITROËN
CONCESIONARIO
PEUGEOT



En el día del Buen Pastor

A la memoria de D. Angel, párroco de Castro

En esta mañana de mayo
cuando las alondras cantan
cuando el sol del nuevo día
se enciende en luces doradas
cuando hay sosiego en el campo
y despierta la besana
cuando en la torre de mi convento
anuncia que llega el alba
Para tí, Pastor Bueno,
esta balada.

Llegué por las majadas
que a tu muerte dejaste en tristura
quedando desoladas
en llanto de amargura.
Crucé por los collados
subí anhelante hasta las altas lomas
corrí todos los prados
buscando tus aromas
y encontrélos
sin flores y sin pomas.

¡Oh desdichada muerte
que al otero llegando presurosa
dejaste esta suerte!
¡Oh bienhadada fosa
que en tí guardas la rosa más hermosa!
¿A dónde te marchaste
Pastor Bueno que así nos afligiste?
¿Por dónde te quedaste
y en dónde te escondiste
dejándonos tan solos y tan tristes?
Pastor desventurado,
inmolado al amor de tus ovejas
¡ay! como descuidado
por el campo las dejas
dando al aire el balido de las quejas!

¿Le viste tú mar nacarino
en tus olas cristalinas
en ansias peregrinas
siguiendo su destino?
¿A dónde fue en la tarde
preñada de impotentes pesadumbres
en la que el sol cobarde
entre siniestras lumbres
incendia los llanos y las cumbres?

Brisa cántabra,
montículos; majadas
de la villa de Castro Urdiales
pastores y zagales
yo lloro con vosotros vuestros males.

¿En dónde está, decían
el Pastor sin igual de los pastores
cuyas manos se abrían
cual manojo de flores
al decir a la oveja sus amores?

¿Está acaso ya muerto
al sonar del rabel acompasado
en místico concierto
en tanto que pasando
por el aire blandía su cayado?

¡Oh silvos amorosos
que se oía en el eco placentero
en días venturosos,
ahora lastimeros!
tan sólo hay un plañido en el otero.

Así se lamentaban
tus buenos zagadillos, Pastor Beuno
así al aire lanzaban
de desventuras lleno
tristes lamentos en amargo treno

Me vuelvo a la majada
que siente Pastor Bueno esta entristura
cantaré esta balada
con ayes de ternura
su desdicha endulzando y desventura.

Sor M.ª Concepción Arribas Laredo

Guriezo

Brillante celebración de San Isidro

La temporada oficial de pesca atrae a numerosos aficionados

Positivo balance de la labor docente del bibliobús

Como es tradicional, se celebró con especial solemnidad la festividad patronal de San Isidro, en toda nuestra zona de influencia. Desde primeras horas de la masana y en la Plaza Mayor de las entidades festivas hubo dianas que despertaron al vecindario. Especial relieve alcanzó en todos los entes afectados la celebración de la función religiosa, en la que junto a los fieles, asistieron autoridades corporaciones y entidades en general. Hubo también actos profanos a nivel rural, que podemos clasificarlos en deportivos, culturales y folklóricos.

Complementando lo expuesto, hay que enumerar, como la principal actividad de las localidades dentro de nuestra zona de convertura es la agrícola, ganadera y forestal. En este sentido hay que indicar como en el aspecto de cultivos generales, estos se van integrando en el ámbito comarcal, dándole salida a los productos obtenidas a nivel corporativo con preferencia en especies, con tanto futuro comercial como la manzana.

Por otra parte, y por lo que respecta a la problemática ganadera, hay que expresar como la masificación de derivados de la leche, ha impuesto en toda la comarca un incremento de productividad superior al 14,8% en relación al año anterior, y finalmente y por lo que concierne al capítulo forestal expresamos como la explotación de la madera, en sus más diversas facetas, es de hecho uno de los pilares fundamentales de la economía en toda la zona, de ahí que su conservación y acreditación sea importante a todos los niveles.

Positivo balance del bibliobús

Después de una larga singladura del bibliobús biblioteca volante del Ministerio de Educación, obligado es hacer un exhaustivo balance sobre las ventajas que han incidido en la labor de este efectivo medio cultural. Merced a las gestiones realizadas por este corresponsal, se ha conseguido una pequeña permanencia en El Pontarrón, para atender a los beneficiarios de esta entidad. Naturalmente y como hemos venido indicando en anteriores intervenciones, esta fecunda labor se está viendo complementada de forma positiva, con la recientemente creada biblioteca general en el Colegio Nacional de E.G.B.

A este respecto hay que indicar que la puesta en marcha de esta biblioteca a nivel docente, puede calificarse de eficaz en cuanto a su constitución, repercutiendo grandemente en la formación de los alumnos, que junto con las directrices del profesorado, consigue que la formación integral del niño sea un hecho.

Pero volviendo al bibliobús, digamos que aún pueden integrarse en el número de los beneficiarios y para que esto ocurra, vamos a enumerar a nuestros lectores la normativa que rige para hacerse acreedor en la adquisición de volúmenes, para ello deberán presentarse el documento nacional de identidad y una pequeña fianza que le será devuelta al cesar a petición propia.

Desarrollo de la temporada oficial de pesca

La temporada oficial de pesca se viene desarrollando con normalidad y las naturales incidencias que puedan producirse debido al escaso caudal del río Agüera, ante la carencia de lluvia efectiva, por lo menos esto ocurre al confeccionar esta crónica, y ojalá que cuando estas líneas vean la luz, el panorama vaya cambiando para mejor.

Por otro lado, y según nos ha indicado el representante de ICONA en la zona, es imposible normalizar la fauna del río, mientras no se efectúe la repoblación de todo el cauce con los alevines o huevos embrionados al efecto.

Asi las cosas, tanto en el Juncal cómo en los lugares más idóneos, es de imperiosa necesidad reponer la vida ecológica fluvial, dado que en la actualidad lo precisa grandemente.

No obstante hay que expresar como el número de incondicionales, hasta la fecha se ha mantenido estable, tanto en las zonas acotadas como en los lugares de libre ejercicio.

MARCOS

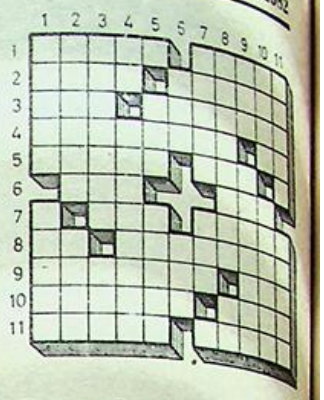

Crucigrama

HORIZONTALES.—1: Ciudad del Irak, a orillas del Tigris. Materia con que se fertiliza la tierra.—2: Obra elevada o avanzada en las fortalezas antiguas. Preparar, disponer.—3: Agarradero. Monaguillo.—4: Dícese del crustáceo que tiene cinco pares de patas, como el cangrejo. Nudo que hacen los marineros.—5: Asa de una vasija. Ave rapaz nocturna.—6: Medida de longitud. Maltrata.—7: Labra. Madero para apuntalar.—8: Acudo. Juntaras, unieras. Despidiera mal olor. Copla popular canaria.—10: Villa de la provincia de Santander. Casualidad.—11: Arrima. Fácilmente intelegible.

VERTICALES.—1: Apellido de un escritor brasileño, autor de novelas sobre la vida de Bahía. Garantiza la solvencia de una persona.—2: Pobre, infeliz (femenino). Encadenad.—3: Ciudad de la provincia de Huelva, donde en 1810 tuvo lugar una batalla entre franceses y españoles. Bóvido salvaje parecido al toro.—4: Símbolo químico del radio. Terrenos altos y extensos.—5: Población del Paraguay. Ave palmípeda.—6: Arbol leguminoso venezolano. Individuo de una raza india de Bolivia.—7: Sobrenombre. Lagarto anfibio.—8: Salto que da el caballo levantando las patas como para dar coces. Contracción.—9: Juego de niños. Rencor o mala voluntad hacia una persona.10: Sustancia espesa que sobrenada en algunos licores. Preparar las cosas con anticipación para algún fin.—11: Volcán de Costa Rica. Planta de flores rojas y olor nauseabundo.

Solución

HORIZONTALES.—1: Amara. Abono.—2: Mira. Aparar.—3: Asa. Acólito.—4: Decápodo. As.—5: Oreja. Oro. I.—6: Ana. Aja.—Laredo. Azar.—11: Adose. Claro.

VERTICALES.—1: Amado. Avala.—2: Mísera. Atad.—3: Aracena. Uro.—4: Ra. Ajarafes.—5: A. Apa. Añade.—6: Aco. Uro.—7: Apodo. Ada. C.—8: Balotada. Al.—9: Ori. Ojeriza.—10: Nata. Amasar.—11: Orosi. Asaro.

Pegaso

EL CAMION ESPAÑOL



Concesionario:

José Vidal de la Peña

VENTAS: Paseo de Pereda, 35 - Carretera de Parayas, kilómetro 3

Teléfono: 212150

TALLERES: Teléfono: 250450

MALIAÑO

ORACION AL ESPIRITU SANTO

Espíritu Santo: Tú que me aclaras todo, que iluminas todos los caminos para que yo alcance mi ideal. Tú que me das el don divino de perdonar y olvidar el mal que me hacen y que en todos los instantes de mi vida estás conmigo, yo quiero en este corto diálogo agradecerte por todo y confirmar una vez más que nunca más quiero separarme de Ti por mayor que sea la ilusión material. Deseo estar contigo y todos mis seres queridos en la gracia perpetua. Gracias por tu misericordia para conmigo y los míos.

Rezar tres días seguidos con confianza.

Gracias al Espíritu Santo por la gracia obtenida.

BEGOÑA

Necrológica

PEDRO LOPEZ ZABALLA

Un desgraciado accidente de trabajo que tuvo lugar el viernes, día 14, costó la vida de este infortunado cuando contaba 60 años de edad. Todos los accidente laborales son muy sensibles, pero éste, más en especial; porque la jubilación del mismo estaba muy próxima a realizarse.

A los actos fúnebres que tuvieron lugar al día siguiente en la iglesia de Santullán y a su posterior inhumación, acudió gran número de compeñeros de trabajo y amigos, a los que en su pesar nos queremos unir.

JULIO LIENDO HUERTA

Una corta enfermedad nos ha arrebatado a la edad de 88 años a este señor, muy conocido de toda la población castreña. Su memoria prodigiosa para los sucesos de todos los tiempos de Castro, su manera clara de escribir sobre cualquier tema, la extraordinaria caligrafía que sostuvo hasta los últimos días de su vida, hacen del amigo José Liendo, un personaje distinguido entre los castreños.

No hace falta decir que con tantos amigos, los piadosos actos por su alma, celebrados en nuestra iglesia parroquial, y su traslado al cementerio se han visto extraordinariamente concurridos de ciudadanos que le querían expresar el afecto que se le profesaba, al que se quiere asociar LA ILUSTRACIÓN DE CASTRO.

Liquidación Renta Personas Físicas

GESTORIA ELORDI

Correría, 17-3.°.
Teléfono 860378.
CASTRO URDIALES.

MIGUEL IRIARTE
MARMOLERIA
Los Huertos, s/n. Teléf. 860793
CASTRO-URDIALES.
Trabajos de piedra y mármol, fachadas, portales, escaleras, panteones, criptas, lápidas, fregaderas y fogones.

ALQUILASE DUPLEX
Temporada de verano o todo el AÑO en la FINCA LAS CADENAS
Razón: Guarda o teléfono 912501092

SASTRERIA
CHALO
Le ofrece amplio surtido en artículos propios de temporada
CAMISERIA
CAZADORAS
PANTALONES
JERSEYS, etc.
Calle Javier Echevarría, 11
Teléfono 860546.

Pueblos de Castro

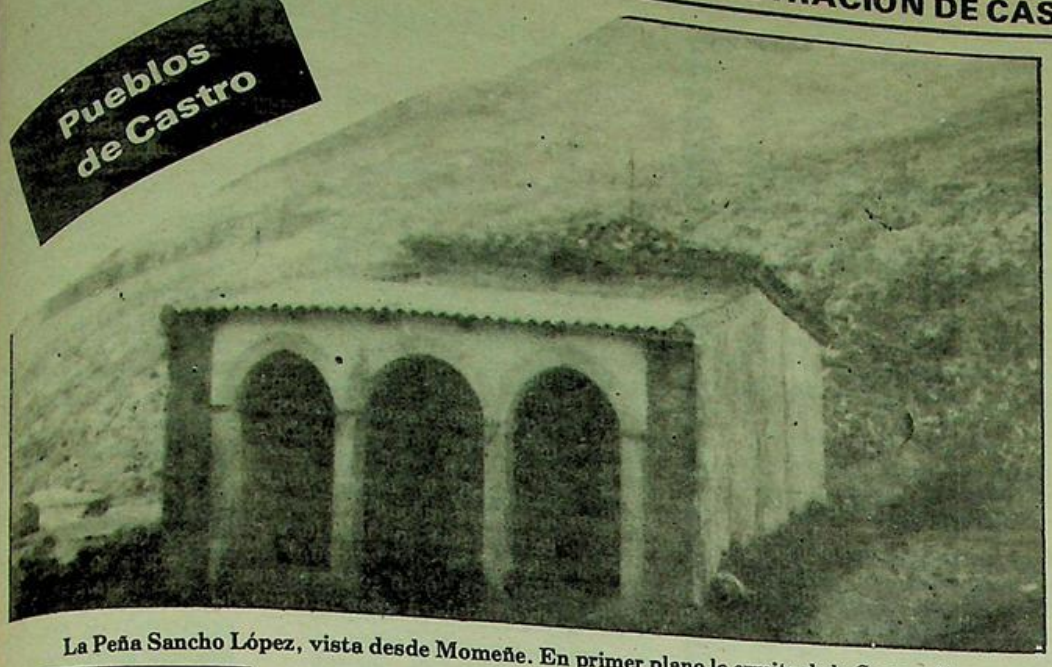

La Peña Sancho López, vista desde Momeñe. En primer plano la ermita de la Concepción.

Santullán (6)

La Peña

La Peña de Santullán, también llamada de Sancho López, es uno de los elementos más característicos del paisaje castreño. Su forma ovalada, gris blanco, con su pico más alto, que se distingue e imagina en distintas formas según el lado donde se mire, desde una cabeza humana vista desde la parte de Sangazo, en Sámano, o como un sombrero hongo si la miramos dese Castro, y para los que han tenido oportunidad de verla desde un avión, la podemos imaginar como un trozo de queso de Roquefort, blancuzco con manchas azules y puesto sobre un plato de mermelada de ciruela, pues verde y muy verde son todos sus alrededores, el tono oscuro de los eucaliptales que la circundan por su parte Sur, o el esmeralda de los praderíos de la mies de la Suma y Momeñe, por el Norte.

En algunos, muy pocos, espacios de sus faldas, bosquecillos de eucaliptos y sobre el Hoyornal, manchones de encinas y carrascas cuyas raíces se introducen por entre la caliza para sustentarse y agarrarse firmemente entre las rocas, con numerosas oquedades que sirven de madriguera a zorros y otras alimañas cada vez más escasas por la acción de los cazadores. Un amplio y profundo tajo en escalones, sobre Hoyo Orejo y Voluntun en dirección este oeste, con el trepidar de la maquinaria o el estallido de los barrenos vespertinos señala la acción de la cantera de Santullán, cuya producción de piedra caliza es en parte transformada en Dolomías del Norte o llevada para las instalaciones siderúrgicas de la vecina provincia de Vizcaya.

El pico más alto mide 470 metros y un centenar de metros más al sureste otro lomo en forma de silla de montar, llamados por eso El Arzón mide 438.

Hacia su parte Oeste el lomo de la peña desciende suavemente formando varios montículos siendo el de mayor altitud el Pico Ziguste, ya en terrenos de la junta vecinal de Sámano y alcanza 305 metros para después formar unos llanos y terminar bruscamente sobre Vallegón en unos precipicios impresionantes. La roca cortada a pico en varias docenas de metros y que en esta comarca se conoce por «cios», sobre los salientes de roca, crecen algunas encinas achaparradas incluso higueras y aprovechando lo inaccesible del paraje, crían numerosas aves de presa y su zona está siempre revoloteada por cornejas y otros córvidos, buitres, azores y diversas clases de halcones. A media altura sobre Vallegón la caverna de Covarrubias.

Distinguibles desde muchos lugares y preferente como hemos dicho desde avión, están los restos bien marcados de las murallas que circundaban el castro pre-romano, enclavado en toda la parte oeste de la peña, casi todo él en terrenos de Sámano. Sus murallas derruidas forman un óvalo con una superficie de unos 150 mil metros cuadrados. Según las fuentes literarias de la antigüedad, esta comarca era parte de la Autrigonia y es muy posible que fuera el baluarte defensivo de los primeros castreños hace dos mil o más años y fuera teatro de las luchas que los romanos hubieron de sostener por estas tierras para someter a las tribus más indómitas de la Península, que junto a los cántabros un poco más al oeste fueron una verdadera pesadilla para el imperio de aquella época.

Se ha efectuado poca arqueología y sus mejores estudios incluso su conocimiento se lo debemos a don Félix González Cuadra, nuestro «amigo Félix», que con un pequeño grupo de colaboradores, paciente y cuidadosamente vienen descubriendo los hitos históricos de nuestros antepasados y a los que sólo nos falta pedir que algún día amplien bien por escrito o en conferencias, parte o todo lo mucho que saben sobre estas interesantes cuestiones.

El esfuerzo penoso que supone el ascenso a la peña por cualquiera de sus laderas, se ve recompensado por el panorama que desde allí se contempla, viendo el valle de Sámano, Santullán y Mioño casi en vista aérea, dibujados sus caminos y senderos de tierra y grava blanca, entre verdes prados, sombreados aquí y allá por matorrales o bosquecillos. Las cintas de vegetación que serpentean por el plano, todo llano, visto desde allá arriba y que son los ríos de La Suma o El Tabernilla y por el este el más largo de Cabrera, que discurre bajo los manchones roiizos de las minas de hierro en dirección al mar Cantábrico que cierra todo el panorama de este a oeste.

Mirando hacia el sur, contemplamos los montes y bosques que hemos venido describiendo coronados por Ventoso y la línea ondulada de los montes de Anguia.

La línea divisoria de las juntas vecinales de Santullán y Sámano, parte la Peña en dos quedando en su mayor parte hacia Santullán. En línea imaginaria que parte del pozo Tabernilla por el sur de la montaña, asciende por La Bortosa, hasta Campo el Cumbre, cerca del pico Ziguste y desciende por la otra vertiente en línea recta a pocos metros del entronque de la carretera a Sedida y la que va de Santullán a Sámano, en Momeñe.

La Barriada de Momeñe pertenece toda ella a Sámano, pero a efectos eclesiásticos, la parroquia de Santullán llega justamente hasta la ermita de la Concepción, por lo que parte del barrio son de Sámano pero feligreses de Santullán.

La ladera del pico Ziguste como toda la Peña por su lado norte, es casi toda ella pelada salvo matojos de cervellán y algunos brezos y argomas. En las faldas por la Torquilla es donde hay algún eucalipto. Toda la Peña es de difícil ascenso, por las rocas discontinuas y multitud de oquedades, su descenso es más fácil en diagonal, bien hacia el este saliendo hacia la Suma o por el oeste bajando a torca Paloma, impresionante sima, rodeada de castaños. El pie de la peña, en un semicírculo proveniente de Vallegón hasta la Suma, es toda ella una especie de derrumbe subterráneo, con varias hondonadas una de ellas el de Hoyo de Mero, bello rincón repleto de frutales y sobre todo cerezos, que ya quedan pocos. Hasta hace varios años era la zona que más frutales de esta especie temprana había en toda la comarca.

Pocos metros sobre el Hoyo de Mero está la caverna de El Sato, también con un castaño en su boca que cierra un roca enorme y suelta, como si en su día hubiera sido puesta por la mano del hombre. Esta cueva se comunica con la Suma y es muy visitada por jóvenes espeleólogos de Castro y forasteros.

LP

CHISPAS DE PRIMAVERA

Gente que no es de aquí, ha aparecido a altas horas de la madrugada (o sea, el agravante de nocturnidad) empapelando nuestros edificios y paredes una vez más. Supongo que no habrán sido «los ecologistas», pues no sólo de árboles vive el hombre sino de una ciudad más limpia y decente.

Unos carteles portando el emblema de UEI, indican la frase siguiente:

¿Trabaja el alcalde para Castro? Cuatro meses sin plenos.

Lo del anagrama de UEI nos parece simple y circense. Que pongan las siglas de los autores... si las tienen. Que no manipulen o traten de manipular a la honrada opinión pública.

Sí, señores empapeladores. El alcalde, sigue trabajando por el pueblo y el Ayuntamiento también. Además, nada se abandona, existen unas permanentes donde sus representantes o representante, sabe en todo momento lo que pasa. Desde luego, el pleno es necesario, porque naturalmente hay temas que sólo en él se pueden debatir, el pleno es obligatorio, pero para lo que no puede servir es para que se convierta en una fábrica de escándalo.

Una cosa es querer los plenos y otra muy distinta es desearlos para ejercitar un protagonismo que según se ha venido demostrando, es nefasto y negativo. Plenos para seguir enfrentando al pueblo... cuantos menos.

Los de los carteles, los reivindicadores de la legalidad plenaria, usan el pleno única y simplemente para sus fines, de ayudar al pueblo, de cooperar en la buena marcha del mismo, nada de nada y eso no es así.

Porque hay algo que no se entiende bien. Si como ICU dice, los plenos se aprueban votando por mayoría de UEI, es lógico que os sirváis de ellos para organizarla constantemente al tener en teoría la votación perdida. Porque vuestra postura no es una oposición, es una falsa oposición que no construye sino que destruye, y así no se puede ir a ninguna parte.

De todas formas, hay que admitir porque es de justicia, que los plenos hay que llevarlos a efecto...a pesar de...

Incendio en Castro

Concretamente una vieja casa de la calle Escorza. Estaba habitada por dos familias. Rápida intervención de la Cruz Roja castreña, dando la cara como siempre, también presente ayudando la Guardia Civil. También presente desde el primer momento nuestro concejal señor Llorente, así como numerosos vecinos que contribuyeron eficazmente en la necesaria ayuda. El incendio se inició a primeras horas de la madrugada y se extinguió hacia el mediodía. El alcalde llamó al Parque de San Salvador del Valle los cuales como siempre en tiempo récord acudieron con solicitud gracias una vez más. Hay que agradecer a esos vecinos que arriesgando mucho contribuyeron a la extinción y hasta sacaron gente con ayuda de escaleras.

Y ahora, gracias a la Junta Administradora del Hospital, la cual cederá un piso al menos provisionalmente a una de las familias damnificadas, ya que la otra parece que tiene el problema solucionado por otra vía.

Parece ser que el alcalde ha prometido a la familia más afectada una vivienda social en el momento que se construyan las programadas por el MOPU en los terrenos que ya se conocen.

También se sabe que se ha intentado politizar insanamente el tema. Ya se sabe, siempre la misma historia con los mismos protagonistas.

La gente, por supuesto, a quien corresponde, parece que está respondiendo en el pago indicado para las obras de saneamiento del Paseo de la Playa. Hay que darse cuenta que esto es un bien para todos, que no se sea remiso. La única forma de acabar esta necesaria obra, es pagando al contratista de la misma. Así que a ver si se animan los «lentos» y se van solucionando las cosas, porque eso hay que acabarlo, el pueblo no puede seguir con ese cuello de botella y con esos accesos, en el estado que se encuentran.

Nos parecen magníficas las obras que se están realizando, prolongando el parque hasta enlazar con el inicio del Paseo Marítimo. Quedará espléndido sin duda y habrá flores, plantas y hasta árboles, para que nadie tenga nada que objetar. Y en este sentido decir que se están recibiendo numerosas cartas y llamadas telefónicas en favor de que se prolongue el Paseo Marítimo hasta la Playa. Por lo visto, estas gentes, nos consta de la más diversa ideología política y estrato social, no parece que estén de acuerdo con la reciente manifestación del señor Díaz Munío (don Joaquín) sobre que este paseo se trata de algo «triste y destartalado».

MONTAÑES

Oración a San Judas

¡Oh, glorioso apóstol San Judas Tadeo!, siervo fiel y amigo de Jesús. El nombre del traidor ha sido causa de que fueses olvidado de muchos, pero la Iglesia se honra y te invoca como Patrón especial de las cosas difíciles y desesperadas. Ruega por mí, para que reciba yo los consuelos y el socorro del cielo en todas mis necesidades y sufrimientos, particularmente (aquí pídase lo que se desee) y para que pueda gozar yo en el cielo de tu compañía y con los demás elegidos en la eternidad.

Yo prometo, apóstol bienaventurado, acordarme siempre de este favor, jamás dejaré de honrarte y he de hacer todo lo posible por propagar tu devoción.

San Judas Tadeo, ruega por mí y por todos los que pidan tu protección. (Se repite tres veces y se reza tras padrenuestros, avemarías y Gloria Patri).

San Judas Tadeo, apóstol glorioso, haz que mis penas se vuelvan en gozo.

UNA DEVOTA

Felipe

Es un hecho innegable, que el niño cuando oye algún nombre propio de persona por primera vez asocia a las personas siguientes que va conociendo la cualidades primeras que vio en el primitivo nombre.

A lo largo de mis años he comprobado que esto sucede en multitud de casos; y como ejemplo, en los primeros años de mi vida, conocí a un honrado carpintero, muy trabajador, amante de su familia y dotado de infinidad de buenas cualidades, llamado Felipe Rodríguez, y por ello, desde entonces tengo simpatía al nombre de Felipe.

En el curso de mi vida conocí a otros Felipes, como el párroco don Felipe Olea, por aquellos tiempos en Castro; a Felipe Maza Madrid, condiscípulo mío; a Felipe Rego Ibáñez, patrón de pesca; a Felipe Cuesta, patrón del Patriarca San José; y así otros que dejaron bien alto el nombre de Felipe.

Cuando llegó el Bachillerato, y hubo necesidad de estudiar la Historia de España, aparece Felipe el Hermoso, Rey extraordinario, porque no creo que haya habido un hombre en el transcurso de los tiempor que haya sido amado con tanta intensidad por su esposa Juana de Castilla, como este hombre.

Es apasionante también estudiar las causas de su trágica muerte después de jugar un partido de pelota vasca. Sucede en los Felipes el nieto de este matrimonio, el gran Felipe II, alabado por muchos hasta la santidad, y criticado por otros hasta llevarle al título de Demonio del Mediodía. Eso indica que Felipe II fue un inmenso personaje, porque si hubiera sido un vulgar Rey, nadie se hubiera preocupado tanto, ni se hubieran escrito tantos millares de libros sobre su egregia persona.

Desgraciadamente, el hijo de Felipe II es un vulgar Austria, que pasa por el curso de la Historia sin pena ni gloria; en cambio, el conquistador, y no de tierras, sino de féminas, Felipe IV, pasa por ser el galán mas desvergonzado en cuanto a esta cuestión; preocupándose más de las faldas que de los inmensos reinos que dominaba. Así que, aunque fuera en el asunto de los galanteos, también destacó un nuevo Felipe.

Es penoso que tengamos que hablar de Felipe V, Monarca que no trajo más que desdichas a España, después de la más estúpida guerra que se haya disputado jamás, larga, sangrienta, provocada por él mismo, que arruinó a nuestra Patria y que trajo para su conclusión el vergonzoso Tratado de Utrech, coleando todavía la pérdida de Gibraltar y aboliendo Fueros, y modificando toda la España tradicional.

Muchos otros Felipes he conocido en el transcurrir de los tiempos; y entre los que se encuentran Felipe Ibarguren, «Chicharrillo»; gran amigo mío, y otro compañero de profesión, al cual dieron un homenaje hace poco en un pueblo vascongado, y al entregarle la placa como homenaje a sus veinticinco años de profesión, colocaron las siguientes letras: C. Huarte Benitez, siendo total las extrañeza, ya que él aclaró que su nombre era Felipe y no comprendía que pusieran C. Y entonces los vecinos le explicaron que creían que su nombre era Celipe.

También se llama Felipe González el secretario general de un partido, PSOE, al cual le tengo cierta simpatía; pero me ha parecido muy mal los titulares que aprecen hoy en la prensa: «Si el Gobierno nos boicotea, yo boicotearé al Gobierno». España está tan mal, tan empobrecida, tan enferma, que no creo que son horas de amores propios, ni de zancadillas, ni de boicots, ni de cosas parecidas. Es hora de unirnos todos los españoles que lo sean de verdad, trabajar a fondo, sin preocuparnos de más, y sacar a España son hoyo en que está metida. Todo lo demás son palabras, monsergas y frases de mala intención para seguir dividiendo a los españoles.

Lorenzo MAZA SUETA

Además de Ramales y Santoña

Gran actuación de María en Cerdigo

El pasado viernes, día 14, con motivo de las fiestas de San Isidro Labrador, dio comienzo un concierto en la iglesia parroquial de Cerdigo la Agrupación Coral Santa María de Castro Urdiales, que ya desde un principio había despertado enorme interés en toda la zona, interés que se vio reflejado en la gran afluencia de público que llenó la iglesia.

Es de dominio popular la gran atracción que está teniendo la Agrupación Coral castreña y, sobre todo, a raíz de las últimas intervenciones que ha tenido en diversos escenarios de nuestra geográfia regional.

En el último fin de semana ha participado, además del concierto con el que hemos abierto sta crónica, con otro celebrado con gran éxito en la localidad de Ramales de la Victoria, pasando antes por la grabación realizada para TVE en el castillo de Ocharan, programa que será emitido el próximo mes de junio, y terminando este maratoniano protagonismo el pasado domingo en que durante más de ocho horas participó en la grabación de un LP compuesto de once canciones y que será titulado «Aires castreños» en honor del ilustre director Ataúlfo Argenta y que será editado próximamente.

El próximo día 22, la Agrupación Coral Santa María ac... en la villa hermana de San... en un concierto programado... anterioridad en devolución... visita, al que realizara en... tra iglesia de Santa Ma... Coral santoñesa y que tan... recuerdo dejara entre todos... buenos aficionados a la m... Pero nos vamos, finalmente... circunscribir al concierto ofr... do en la iglesia parroquial... Cerdigo. el pasado día 14, vís... ra de San Isidro, Patrón d... citada localidad.

Fueron dos partes, podría... calificarlas de magníficamente... elegidas en cuanto a obras... refiere en un principio, que... sieron de manifiesto, una... más la gran calidad de... Agrupación que va escalando... forma impresionante los pe... ños de una perfección que... hace recordar aquellos años... tóricos de categoría artística... en su día lograran las afamad... inmortales agrupaciones cas... ñas que forman la gran His... de la música coral de nue... ciudad, y que, posteriormente... fueron inmortalizadas en... lienzos de los pentagramas... los Dúo, Argenta, etc.

Vibró de verdad el pueblo... Cerdigo desde la magnífica in... pretación de «De roca en ro... hasta el «Canto a Castro»... que finalizó la primera pa... después de escuchar con p...

SALA DE FIESTAS

«BASTER»

Elección «MAJA DE CASTRO URDIALES»
y MAJAS DE HONOR

Valiosísimos OBSEQUIOS donados por el
COMERCIO LOCAL

ANTONIO ASTORGANO

Electrodomésticos

M. P. de Camino, 5. Tel. 860289.

El mejor comercio es el que ofrece:

★ CALIDAD (Las mejores marcas).
★ PRECIO (Los más bajos del mercado).
★ SERVICIO (Propio y diario).

Y FACILIDADES DE PAGO

Especiales para los Mundiales, sin Bancos, ni letras, ni complicaciones. Seis primeros meses sin recargo.

TRES AÑOS DE GARANTIA.
CONSULTENOS SIN COMPROMISO.



Cafetería

Ostende

Un nuevo estilo (pensado para usted)
ambiente selecto

◆

CASTRO URDIALES - FRENTE AL PARQUE

a Coral Santa

...usiasmo las cuatro obras res-
...tas de las que componían
...primera parte con el
...rés que había. «sem-
...lo» la actuación anterior, se
...eraba con impaciencia la se-
...da mitad, que fue presencia-
...por mayor cantidad de públi-
... Para endulzar aún más el
...ladar» musical, nuestra
...pación Coral comenzó con
...ropina» de aires castreños»
... vino a encandilar aún más
... ánimos musicales de aquel
...público que ya se había
...egado ante la calidad inter-
...tiva de los componentes de
...oral.

Cuando Teodoro Román Ribo-
...io por finalizada la primera
...ación de esta segunda parte,
...delirio de los presentes fue
...enso, oyéndose de forma
...tinuada los bravos corres-
...dientes que rubricaban una
...uación memorable.

Desde aquí hasta el final, fue
...to un camino de triunfo, para
...isfrar, como propina altamen-
...merecida por los asistentes,
... nuestra famosa «Jota del
...gueo», que fue dirigida por el
...ncísimo segundo director de
...estra Coral, José Luis Sáez,
...e consiguió también un reso-
...te triunfo.

Memorable concierto el ofreci-
... por la Agrupación Coral
...ta María, que día a día está
...pirando una calidad inter-
...tiva fuera de lo común y
...e gracias al gran sacrificio cotidiano de todos su compo-
nentes y a la diestra y magnífica dirección de Teodoro Román Ribote, está consiguiendo esa gran perfección que todos estamos deseando para su proyección fuera de nuestras fronteras, caso éste que ya consiguiera, en la última gira realizada el pasado año por tierras francesas y alemanas y que tan grato recuerdo dejara entre todos aquellos extraordinarios y entendidos aficionados musicales.

Con gran participación popular se han celebrado las fiestas de San Isidro en el pueblo de Cerdigo que dieron comienzo el pasado viernes, día 14, y que finalizaron el domingo, día 16.

Si de costumbre el pueblo de Cerdigo fue acogedor y supo elevar a cotas superlativas su acogedora hospitalidad y el interés de sus fiestas, en esta ocasión han llegado a límites insospechados, hasta tal punto que se puede considerar que la afluencia de público ha batido todos los records establecidos hasta la fecha.

Nuestra felicitación a los organizadores de las fiestas y al comportamiento de los asistntes que han sabido conjugar la diversión más sana, con el mejor orden deseado en las fiestas de todo un pueblo.

Francisco PEREZ

La Agrupación de Hostelería y el C.I.T.

Potenciará al máximo la actividad turística

• Se piensan editar 5.000 carteles murales de Castro nocturno, un libro de 24 páginas y 20.000 ejemplares de tirada sobre temas culturales, gastronómicos, deportivos, festivos, etc.

— • —

• En agosto, se celebrará el «Día del turista», y en junio se hará una exposición sobre temas castreños en Santander.

Fuimos convocados los medios de comunicación locales a una reunión en el Ayuntamiento con la participación del alcalde y, diversos concejales con los miembros principales de la Agrupación de Hostelería de Castro y comarca y de la conexión de este organismo con el CIT local.

El motivo de la convocatoria consistía en dar a conocer a los medios de difusión un índice de iniciativas que está llevando a cabo esta naciente agrupación y su proyecto de potenciar al máximo las actividades del sector turístico en perfecta conexión con el CIT, a quien se pretende revalorizar en toda la esfera de su influencia, tanto a nivel local como en lo concerniente a su proyección en el campo provincial y nacional e incrustando a nuestro Ayuntamiento convenientemente en la tarea colaboradoradeeste importante menester.

Como es natural, de todo este conjunto de fuerzas impulsoras se esperan las aportaciones económicas adecuadas para ir caminando paulatinamente, pero ya de entrada la agrupación hostelera se ha hecho cargo con sus recursos propios de la edición de 5.000 carteles murales con una estampa nocturna del Castro clásico y de 20.000 ejemplares de un libro de 24 páginas conteniendo temas culturales, gastronómicos, deportivos y de celebración de fiestas que serán repartidos extensamente en los puntos primordiales del país y de 87 agencias conectadas con el extranjero.

En un día del mes de agosto aún no designado se hará la fiesta del turista y se colaborará en la medida apropiada con las principales fiestas de los pueblos del término municipal.

En el próximo mes de junio y en un «stand» del Centro de Iniciativas Turísticas de Santander se hará una exposición con temas de Castro representado por carteles, pinturas, cerámicas y otras perspectivas. El presidente de la Agrupación de Hostelería, Gonzalo Cerecedo, y su secretario José Ramón Brizuela, que están llevando el peso de estas iniciativas significaron su gran satisfacciónpor el apoyo entusiasta que están recibiendo constantemente del delegado provincial de Turismo, don Jaime García de Enterría.

En la Casa de Cantabria, de Madrid

Presentación del libro de José Sánchez Llamosas, "El Habla de Castro"

Organizado por la «Casa de ...antabria» en Madrid, y en el ...ción de actos de la Fundación ...eneral Mediterránea, se celebró ...l pasado día 18, ante un público ...umeroso y distinguido, la pre...entación a cargo de Luis Regino ...ateo del Peral del libro «El ...abla de Castro», del que es ...utor nuestro distinguido paisa...o don José P. Sánchez Llamo...as.



Los asistentes a este acto, uno ...ás de cuantos viene organizan...o nuestra «Casona» en Madrid, ...odos ellos de gran altura, salie...on vivamente complacidos y ...alicitaron con toda cordialidad a ...ánchez LLamosas por el éxito ...logrado con este libro tan com...leto.

«El habla de Castro» es una ...recopilación de unas dos mil ...uinientas palabras y expresio...es de la villa de Castro Urdiales ...y zonas cercanas, muchas de ...llas en sesuso y que han sido ...recopiladas a través de conver...aciones y entrevistas con gen...es de pueblos, valles y montes.

«Es un intento, señalaba el ...eñor Sánchez Llamosas de re...onstrucción del lenguaje castre...o, hasta donde ha sido posible, ...e ha incorporado al vocabulario ...rigente gran número de térmi...os y giros —con escaso uso ...ctual— oídos por los entrevis...ados a sus padres, abuelos, con ...o que se remontan la recogida, ...n muchos casos a más de cien ...ños atrás».

«No es un estudio lingüístico ...i filológico, sino de tipo socio...ógico, una aproximación a la realidad cultural de nuestro lenguaje popular además de invitar a proseguir la recogida de gran número de voces que quedan por incorporar».

Empezó a recopilar palabras por simple curiosidad desde hace más de veinte años «aquella curiosidad estaba estimulada, sin duda, por la añoranza de la tierra que hube de dejar, «el trabajar con profundidad sobre este tema, según señaló fue por pura carambola al encontrar en una biblioteca madrileña un libro hoy agotado y que es una pena que no se reedite de nuevo, titulado «El lenguaje popular de la Montaña de Santander» de Guillermo A. García Lomas, y editado por el Centro de Estudios Montañeses.

MODA GRANDE
PARA LOS MAS
PEQUEÑOS



Para los más pequeños la moda más grande. Colores nuevos para acompañar la primavera. Artículos seleccionados para ellos, que se merecen lo mejor.

JAIME RIBALAYGUA

© ENRIQUE ALONSO & C.C.

Don Estanislao Ron Cacho

El pasado día 13 de este mes dejó de existir a los 86 años de edad, confortado con los auxilios espirituales, nuestro estimado y distinguido convecino don Estanislao Ron Cacho.

Tanis Ron, como cordialmente se le denominaba en todo el entorno de sus múltiples amistades, estuvo ejerciendo sus actividades profesionales de abogado durante medio siglo aproximadamente dentro de la órbita de la ciudad castreña a donde vino procedente de su villa natal de Laredo.

Aquí estableció desde joven su cuartel profesional y su bufete fue durante todo el ejercicio de tan dilatado espacio un despacho jurídico de auténtico prestigio donde se solventaron multitud de litigios, consultas y resoluciones al amparo de su capacidad intelectual y sobre todo de su capacidad de trabajo. Porque el señor Ron era ante todo y sobre todo un trabajador infatigable no solamente dentro del campo de su profesión, sino de todas las actividades sociales que exigen la rectoría de una línea constructiva, de un consejo elevado y de una misión asesora impetrada de ponderación y fina sensibilidad. Y entre todo ese ramillete de espléndidos frutos no le faltarían tampoco las espinas que siempre se esconden entre el ramaje de la incomprensión y de las interpretaciones dispares.

Pero eso, al fin son gajes del oficio y adversidades de las que ningún mortal por recta y elevada que sea su conducta puede librarse dado el juicio y las veleidades de tanta gente hetereogénea.

Toda la página de sus servicios tuvo a través del ejercicio de sus actos gran acento y relevancia, porque su saber y su clara vocación humana para ayudar a sus semejantes, tuvo en su persona el magnífico capítulo de fecundas realizaciones que le asomaron con frecuencia al foro público del aire popular, que le hicieron presidir fundaciones y dirigir estamentos de estructura progresista. Fue en realidad un hombre de intensa actividad y un abogado de sumo prestigio dentro del Colegio montañés, en donde prestó la larga ejecutoria de su profesión.

Don Estanislao Ron vino a Castro de soltero y aquí fundó su hogar, contrayendo nupcias con Amalia Acebal, una bella mujer castreña de lozana juventud y familia distinguida muy popularizada en el ámbito castreño por las prendas personales que adornaban a sus progenitores don José Acebal y doña Sara Iñigo. Y fruto de la unión de Ron-Acebal ha surgido una extensa familia educada bajo los conceptos tradicionales del amor fraterno y de los postulados de la fe católica y que hoy diversificada por puntos separados del país, mantienen vivo su amor al terruño y su arraigo profundo a las viejas esencias del territorio castreño, por lo que gozan en gran medida del afecto de sus gentes. El matrimonio Ron Acebal supo impetrar al amplio abanico de su descendencia el culto a las labores cotidianas y a las virtudes esenciales de la familia española.

Desde hace cuatro o cinco años las facultades físicas de don Estanislao se habían visto seriamente dañadas y le tenían recluído en su hogar asistido por los cuidados de los suyos y su vida se ha ido lentamente apagando hasta el desenlace final acaecido dulcemente sin un estertor ni ninguna agonía. Los actos fúnebres de su sepelio fueron asistidos de un gran gentío como prueba irrefutable del sentimiento que su muerte produjo en el vecindario.

Que Dios le haya acogido en su santo seno en la medida de los méritos conquistados y le dé un eterno descanso y a su familia la necesaria resignación cristiana para sobrellevar esta irreparable pérdida.

A su desconsolada esposa doña Amalia, a sus hijos José Javier, Eduardo, Guillermina, Elena, Esperanza y Amalia; hijos políticos, nietos, hermano y demás familia, les hacemos patente nuestro pésame más sentido mientras pedimos a los lectores la ofrenda de una sencilla oración por el alma de tan esclarecido amigo y convecino.

C. N.

Se acerca la fiesta del "Coso Blanco"

Más de una docena de carrozas tomarán parte en el desfile

Se llevan a marchas forzadas los preparativos de la fiesta del «Coso Blanco», que tendrá lugar el próximo día 25 de junio víspera de la fiesta local de San Pelayo patrón de Castro Urdiales.

Los carrocistas castreños, la mayoría jovencísima, están desde hace meses preparando las joyas artísticas que después contenderán durante el desfile correspondiente, para la consecución de los mejores premios del certámen.

De entre todos ellos traemos hoy a nuestras páginas a uno de los más cualificados de los últimos años y que ya consiguió en años anteriores las mieles del triunfo.

Angel Manuel Urculo Cobo, acaba de cumplir el servicio militar y después de su trabajo diario, acude al local recientemente concedido, para confeccionar su trabajo diario, la carroza con la que se representará en el desfile.

«Todo lo hago yo en lo que se refiere a idea, diseño y colocación en el transporte. Pegar el papel y otras tareas por el estilo, lo están haciendo mi novia y dos chicas más que nos están ayudando».

Angel Manuel continúa hablando «llevo ocho años haciendo carrozas y en ellos he conseguido dos primeros premios, el año 78 con la carroza titulada «Vestigio» y en el 79 con la titulada «Capricho». También me he desplazado en todos los años a la Gala Floral de Torrelavega, donde siempre he conseguido buenos premios, siendo el más bajo el quinto».



Está este carrocista muy ilusionado para la presente edición castreña y para ello nos dice: «Aunque he comenzado muy tarde por falta de local, en este mes y medio aproximadamente con que cuento, desde que la he iniciado, considero que es suficiente para terminar como debe ser. Pienso que estaré como mínimo entre los tres primeros del certámen».

Francisco PEREZ

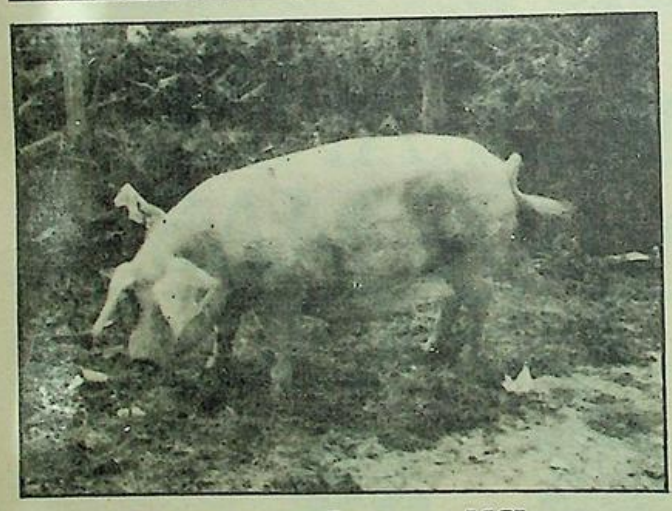

Una cerda prolífica

En el pueblo de Allendelagua y en el cortijo de Angel Fernando Vizcaya, se dio el feliz acontecimiento del parto de una «cerda» que le regaló a su dueño nada menos que 18 crías.

De esta formidable «manada» han quedado 11, que se están criando con toda normalidad. De las siete muertas, cuatro lo fueron poco después de nacer, creyéndose que fueon pisadas por la madre o bien no pudieron acercarse a mamar por ser tantas.

De todas formas, ahí queda esta marca que no deja de ser sorprendente al mismo tiempo que curiosa.

GARAJE
TIJUANA, S. A.

★ ESTANCIAS
★ COCHES
★ EMBARCACIONES

Javier Echavarría, 10. — Teléf. 860391
CASTRO URDIALES



Más formalidad

Determinar la agresividad verbal y de otro estilo que prodiga esta supuesta oposición legal que en este Ayuntamiento tenemos, es la buena línea y la sana y correcta idea de quienes tienen la responsabilidad del poder ejecutivo en Castro.

En principio, ya están aceptando por supuesto ciertamente, la existencia y noción de esa oposición. Pero, ¿qué piensa el ciudadano benigno, respetuoso y silencioso de lo que aquí llamamos oposición?

En este Castro se ha cometido el error, el inmenso error, por parte de esta llamada «oposición» de personalizar todo, de criticar y atacar a la persona estando convencidos en su fuero interno que los programas y medidas que toma la mayoría son coherentes. Pero el simple hecho de venir y emanar de quien emanan, convierte sus apreciaciones en inciertas, injustas calificaciones, lo que demuestra una desastrosa incoherencia, porque simplemente eso no es obrar con buen propósito.

Diversas fórmulas han empleado esta tan «especial» oposición en el curso de lo tres años largos que llevamos de gestión democrática del Ayuntamiento e intereses del pueblo de Castro.

Desde negras sesiones, llenas de tristeza en su recuerdo hasta la calumnia más deleznable, todo ha valido, todo ha servido con tal de destruir imagen y de deteriorar posturas.

Todo sirve y ha servido, todo lo han capitalizado en favor de una idea concreta independientemente del bien o el mal del pueblo. Todo se politiza en extremo, buscando chivos expiatorios, como sea y tratando de degradar personas y actos personales, que lo único que hacen es trabajar en silencio si demagogias ni utopías, sin mentira y con realidades.

¿Equivocaciones?, ¿quién no las comete?, pero desde luego si las hay o ha habido por parte del grupo UEI han sido involuntarias y debidas a factores desde luego fuera de la política y dentro de una línea pura de servicio. La política de UEI es precisamente no hacer política.

Pues, señores, no se puede ser brutalmente opuesto a todo, no se puede conspirar permanentemente, buscando el fallo del de enfrente (que en la mayoría de los casos no lo es), simplemente para usarlo como bandera en provecho de una minoría.

El verbalimo exhacerbado y sin tino no es propio de una oposición que se debe a sus votantes, eso es una verbena sin música. Y claro está, caen en el ridículo público constantemente.

No se pueden criticar escuelas, que ahí están, no se puede censurar un polideportivo que se puede ver y palpar, no se puede echar por tierra un Paseo Marítimo modelo en su género, no se puede criticar una política industrial, cuando lo que se tiene todos sabemos a quién se debe y ahí está, no se puede decir que de acuerdo con el saneamiento de la playa y luego oponerse simplemente por congratularse con los que tienen que pagar, eso es muy fácil, no se pueden criticar planes como la Casa del Mar que está en marcha, viviendas sociales que se aprestan a realizar de verdad, no se puede criticar unos depósitos de agua y una depuradora simplemente porque es demasiado grande, cuando el pueblo no ha pagado una perrilla de sus bolsillos y mucho menos inducir a las gentes a que no paguen un agua que tiene un precio similar a otros pueblos, teniendo en cuenta que Castro no tiene ríos y las dificultades son muy serias para tener agua en cantidad. No se pueden criticar los planes para un nuevo mercado cuando es tan necesario, etc., y sobre



todo sin dar ni salidas ni alternativas alguna, eso sí, la más odónea, la de que se restablezca el tren a Bilbao, algotan obsoleto e imposible que ya nadie apoyaría, porque eso es volver para atrás.

No se puede criticar si allí falta un árbol o una baldosa está tres centímetros más baja que otra, eso es de cocina por no decir de portería. Más seriedad, señores de la «oposición», y sobre todo más realidad en sus planteamientos si es que alguna vez los presentan.

Hasta hoy lo único que han planteado es èl «NO» y eso en un Castro con proyección de futuro, no sirve.

MONTAÑES

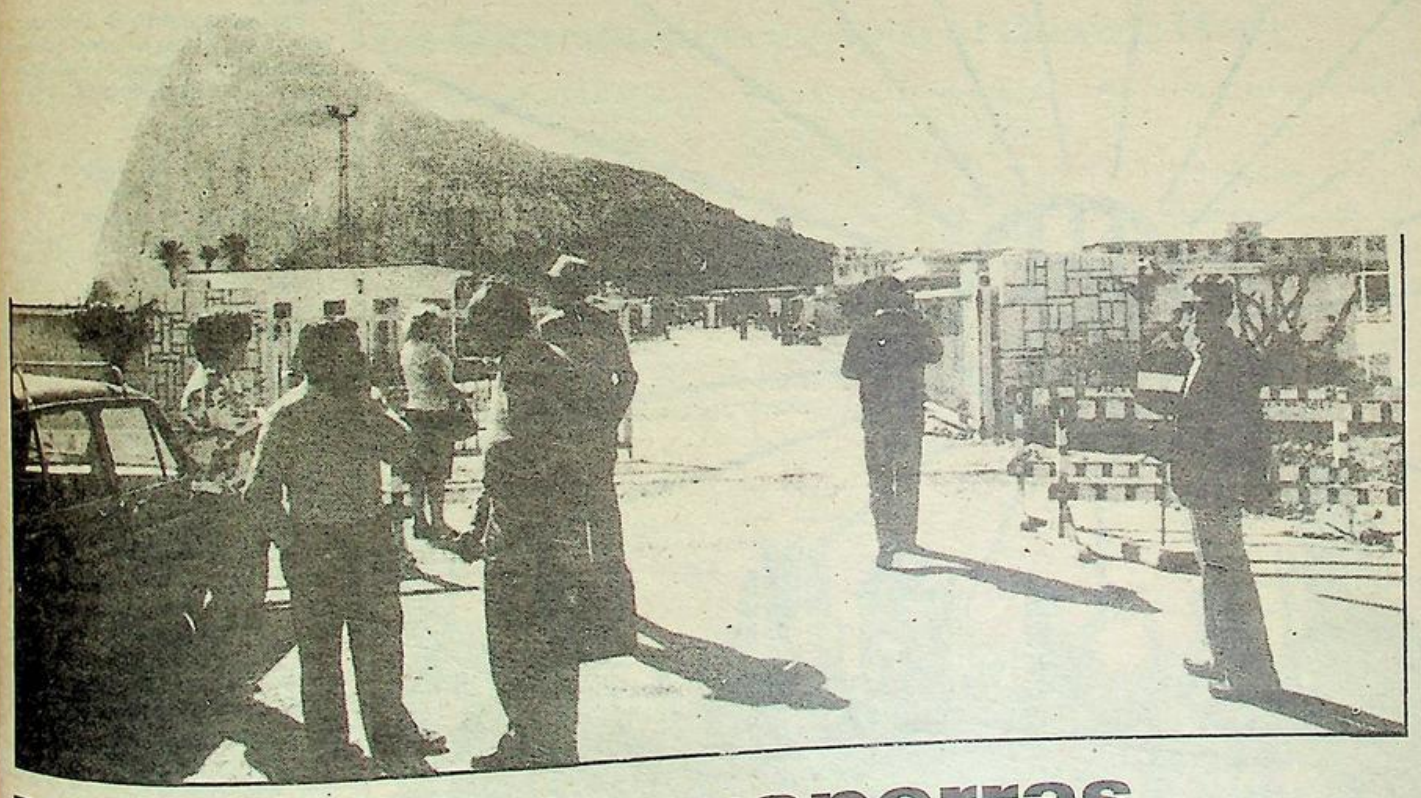

Máquinas tragaperras

Si por el fruto los conoceréis, sí como es cierto que por el fruto se escoge el árbol, no cabe ni la menor duda que la inmensa mayoría de nuestros políticos son cepa de muy mala uva, porque a nivel local, a nivel provincial y a nivel nacional nos alejamos de ellos como de apestados ¡¡¡por culpa de las catástrofes que están acumulando sobre nuestras cabezas!!!

España atomizada en cantonalismos cartageneros.

Perpetua inseguridad ciudadana.

Dos millones declarados

Cuadrillócratas que por sí ante sí deciden qué obra sí, y qué obra no se va a realizar, o que central eléctrica se va o no se va a continuar... mientras se gastan trillones de pesetas en importar energía cara.

Cuadrillócratas que por sí, y ante sí, definen y discriminan de palabra y por acción, a grandes grupos humanos de historia y de permanencia liberal y, consecuentemente, del mejor talante democrático.

Cuadrillócratas que por sí mismos elevan a categoría de algo así como ministro de Obras Públicas a quien fue rechazado en sus intentos de llegar a concejal de pueblo. ¡Eso sí! con sueldos que alargarían de envidia los dientes de los mismísimo cuarenta ladrones de Alí Babá!

Deudas públicas, a todos los niveles, tan aterrorizantes, que nuestros hijos no van a ganar ni para pagar interses.

Cárceles. Cárceles fuentes de depravación y de vicios de costumbres. Cárceles escuelas de delincuencia. Cárceles repletas hasta la bandera sin jueces que juzguen a los detenidos, ni dinero para agilizar la administración de Justicia.

Autopistas anuladas y pitorrecos ferrocarriles frutos de mentes mastuerzas o calenturientas dejados para plazos lejaníííísimos.

Gibraltar

Gibraltar próximo y similar y coqueteando con «Güasintón» y con «Londón» (con «gringos», como diría el proto-gaucho Martín Fierro) pensemos que si para los romanos era extraño, extranjero, bárbaro, quien no hablase latín, para todos los hispanoamericanos la palabra «gringo» tiene el mismo significado que la que tuvo la de extranjeros para los romanos, a quien no hable castellano) coqueteando con Washington y con Londres y levándonos las manos como Pilatos, mientras abofeteábamos a la Argentina a la hora de no votar a su favor.)

...y de entrada lloriqueando ante esa OTAN y ese M.E. C. que se desarman (indirecta pero tranquila, moral y materialmente) permitiendo y aun aplaudiendo el envío de hombrs, aviones y buques, a combatir (y a hundir pesqueros) al mismísimo Polo Sur, mientras que de entrada afirman, que de defender, caso necesario Ceuta y Melilla de eso ¡naranjas de la China! que eso no es Atlántico Norte... y nos cierran a cal y canto el tal Atlántico Norte a nuestros pesqueros, pero lo abren de par en par a nuestros mismos mozos marineros para que en barcos de guerra vayan allí a defendernos...

Y para más pitorreo y mejor entendernos, dos idiomas, dos modos diferentes de llamar a la misma cosa: cuando Juan y Pedro llegan a un acuerdo eso es un consenso. Cuando Pedro y Diego acuerdan algo similar, eso es una cacicada.

Disco repetido

No. No es pues nada extraño que hoy en España el partido mayoritario menos troceado y menos partido sea el de los políticamente pasotas y por ello virtualmente futuros abstencionistas.

Postura, la de pasotas políticos, real, pero netamente negativa que nada vamos a lograr marchando por montes, a lo más profundo del negro valle, meternos en nuestras cuevas mientras les hacemos el blanco de todas las iracundas iras... por ejemplo.

Hay que construir, majos. Hay que construir. Hay que construir y que construir ahora... ¡qué para luego es tarde!

Porque ¿qué os va a ocurrir cuando mañana nos volvais a pedir el voto para las Cortes Generales, diciéndonos, repitiéndonos cada uno de vosotros que los malos son los otros, cuando nos será difícil dejar de pensar que nos estáis hablando en «play back» y que los peores de todos ¡¡¡los sois todos!!!

De momento, acaso haya una solución intermedia: puesto que ahora parece que va en serio eso de retirar de la circulación a las máquinas tragaperras ¿qué ocurriría si también se os considerase a cada uno de vosotros... pues eso: una máquina tragaperras?

Juan CASTRO SAMANIEGO

AQUI EL DEPORTE CASTREÑO

Atletismo

Buenas marcas de las atletas castreñas en su primera salida a las pistas de La Albericia

Con triunfo de la cadete Isabel Gimeno

El Club Atlético Castro ha dado comienzo su temporada de pista desplazando a las pistas de La Albericia a las cuatro atletas femeninas que actualmente tiene el equipo, cosechando unos puestos dignos de resaltar para este primer contacto con la pistas y lo que nos viene a demostrar que a poco que vaya avanzando la temporada pueden cosechar muchos primeros puestos.

En categoría cadete participó la castreña Isabel Gimeno en la prueba de 2.000 metros lisos, donde en una lucha muy bonita con sus contrincantes resultó vencedora con una última vuelta muy bonita, donde dejó a sus más directas rivales para entrar vencedora con un tiempo de 7-08-7, marca un poco pobre, pero hay que darse cuenta que ésta es su primera carrera en pista lo que ha hecho correr sin mucha confianza en sus fuerzas, ya que al final ha entrado bastante entera, por lo que creemos que a no tardar bajará de los 7 minutos, que ya es una marca destacable para su categoría.

En categoría juveniles y en la prueba de 200 metros lisos corría Ana Ponte Muro, si bien no llegó a correr, yá que motivada por los nervios realizó dos salidas nulas, lo que no la debe desmoralizar, pues esto es una cosa que les ocurre hasta las mismas figuras.

En 800 metros lisos juvenil, participaron las otras dos atletas castreñas realizando una muy buena carrera hasta los 700 metros para bajar un poco en los metros finales, si bien realizaron unos muy meritorios tiempos para ser esta su primera carrera en pista por lo que creemos que los tiempos realizados los podrán bajar considerablemente en próximas carreras.

Cristina Peña se clasificó segunda con un tiempo de 2-25-9, siendo tercera Natalia Martínez, con un tiempo de 2-29-5, por lo que la actuación de ambas se pueden considerar como muy buenas, esperando sigan en este progreso que vienen realizando en las distintas competiciones en que vienen participando.

Dentro de estas pruebas celebradas en las pistas de La Albericia y en categoría masculina también hubo representación castreña por parte de Fernando Ricondo, si bien este atleta participa defendiendo los colores de un equipo de Vizcaya. Ricondo ganó la prueba de 800 metros lisos con una marca pobre para él de 1-58-9. Si bien esta marca viene motivada a que no ha tenido nadie que le inquietara en toda la prueba y se ha dejado llevar un poco por su clara ventaja sobre el segundo clasificado.

BORES



Semifinales de la Copa Federación

C. D. Miengo, 1; Brazomar, 0

C. D. Miengo: Quintana; Poli, Pino, Aurre, Gómez, Emilio, Canito, David, Mazón, Arenal y San Martín.

U. D. Brazomar: Cuena; Angelín, Liaño, Tore, Iriarte, Gelito, González, Cueto, De Diego, Pontes y Pachecho.

Arbitro.—Fernando Alonso Ortega, estuvo regular. Tuvo un gran fallo, el cual le pudo costar el segundo gol al Brazomar, al pitarle a Cuena una falta al borde del área pequeña por estimar que el portero había retenido el balón, cuando lo que en realidad hizo Cuena fue quejarse de un golpe que había recibido anteriormente y queriendo echar el balón fuera del terreno de juego en ese mismo instante pitó la falta.

En el minuto 77 de partido el colegiado expulsó del terreno de juego al jugador del Miengo Emilio, por protestar por segunda vez una decisión arbitral habiéndole sacado anteriormente una cartulina amarilla por la misma falta.

En el capítulo de destacados por parte del C. D. Miengo hay que reseñar la buena actuación de su defensa central Aurre, así como también a Canito, David y Mazón.

Por parte del U. D. Brazomar hay que destacar a Cuena, que fue el mejor de los veintidós así como también la buena labor de Cueto e Iriarte.

1-0. Minuto 37. Jugada de la delantera del Miengo, tras un gran barullo de jugadores en el área del Brazomar, la defensa despeja en corto y el balón lo recoge David, que a la media vuelta conecta un disparo un poco flojo desviando ligeramente Tore la trayectoria del balón y descolocando a Cuena.

Comentario

Un primer tiempo de dominio territorial por parte del Miengo, con algún que otro contraataque por parte del Brazomar, pero sin ningún peligro serio para el portero local Quintana, el cual tuvo poco trabajo en esta primera mitad, no así el portero visitante Cuena, que se llevó todos los méritos y aplausos del poco público así como de los jugadores contrarios y con mucho merecimiento, ya que faltando poco para acabar la primera parte, ante una falta directa, lanzada por su especialista Aurre, mùy bien, a media altura y ajustada al palo cuando todos los jugadores locales cantaban gol en una formidable palomita desbarató la alegría de los contrarios.

Ya en la segunda parte, el Brazomar jugó un poco mejor creando varias ocasiones de gol, pero a la delantera del Brazomar no le salían las cosas bien, ya que se dejaba notar la veteranía de los jugadores del Miengo y algunos jugadores entrados en una edad un poco avanzada.

El Miengo también dispuso de varias ocasiones de gol, pero Cuena, que lo paró todo, hizo dos extraordinarias paradas a sendos remates del veterano David, el cual al final no tuvo más remedio que quitarse el sombrero y felicitar a Cuena, así como el resto del equipo del Miengo.

Aquí el deporte castreño

REGIONAL PREFERENTE

Mioño, 2; San Justo, 1

Buena primera parte del Mioño, cayendo mucho el juego de los jugadores mineros en la segunda, que fue aburrida y sin goles. Buena temperatura y el terreno de juego en perfectas condiciones, gracias a esa labor callada del directivo Eduardo Salgado, que tiene un terreno de juego en unas excelentes condiciones, cuando finalizaba ya el Campeonato de Liga, siendo el encuentro del domingo el último de esta temporada de la cetegoría Regional Preferente.

Juzgó el encuentro el colegiado cántabro Cantero Sánchez, ayudado en las bandas por Cortabitarte y Alvaro. No tuvo dificultades, sacando tarjetas amarillas a Santi, del San Justo, por protestar y a Llamosas, del Mioño, por fuerte entrada. A sus órdenes, ambos conjuntos presentaron las siguientes alineaciones:

Mioño: Teo, Llamosas, Juanjo, Ventosa, Corrales, Cano, Agustín, M. Agudo, Salazar (Caparrós), Pablo y Oscar.

San Justo: José Luis, Miera, Haya, Bolívar, Manteca, Chamorro, Santi, Carmelo (Agüero), Toñín, Javi y Valentín.

Goles

1-0: Doce minutos: Falta a Cano, que saca Ventosa directamente a gol, con mucho efecto al poste derecho de la meta defendida por José Luis.

2-0: Treinta minutos: Buena jugada de Ventosa, que pasa en largo a Pablo, que dribla muy bien a su defensa y pasa al centro, donde se encuentra Agustín, que se cambia el balón de pie y tira fuerte y raso, batiendo nuevamente a José Luis.

2-1: Cuarenta y tres minutos: Gol de Valentín, de cabeza, después de dos fallos de la defensa local.

Comentario

Poco juego en el excelente terreno de Mioño, en cuya primera parte vimos algún detalle y la cual terminó con el mismo resultado del partido, en un encuentro de guante blanco, con muchos encuentros en sus botas, por parte de los jugadores de ambos equipos, que gastaron sus fuerzas en el primer tiempo.

Gustó mucho el portero forastero, con buenas paradas en la primera mitad, cumpliendo Teo su cometido, después de mucho tiempo de ausencia de los terrenos de juego. En el Mioño, Llamosas lleva un temporada muy regular, destacando unas jugadas de Pablo por el extremo izquierda.

Cerrojazo en Mioño en la temporada 81-82, después de muchos encuentros, pero a grandes rasgos, de poca calidad de juego.

B. ELORDI

Goleada en Vallegón

Sámano, 6; Valdáliga, 1

El pasado domingo, en los campos de Vaegón, se disputó el encuentro de fútbol correspondiente a la Liga de Primera Regional, entre el Valdáliga y el Sámano, partido que finalizó con el resultado de 6-1 favorable al conjunto samaniego. Primer período: 4-0.

Tarde extraordinaria para la práctica del futbol, terreno en buenas condiciones y buen número de espectadores.

A las órdenes del colegiado Borrás, que no tuvo complicaciones, los equipos presentaron las siguientes alineaciones:

Valdáliga: Isaac, Peque, Rafa, Pajarín, Roberto, Ortiz, Piquero, Sendo, Lolete (Nando), Chico (Llera) y Cobo.

Sámano: Gárate, Odriozola, Lezama, Fermín, José, Ricardo, Yoni, Andrés (Víctor), Javi, Guti (Alfonso) y Luis.

Goles

1-0: 8 minutos, Guti, de cabeza.

2-0: 29 minutos, Luis, a pase de Lezama.

3-0: 39 minutos, Guti, de falta directa.

4-0: 43 minutos, Guti.

4-1: 47 minutos, Chico.

5-1: 50 minutos, Guti.

6-1: 72 minutos, Alfonso, de penalty.



Sámano

Comentario

Partido fácil para el Sámano, que se encontró con un Valdáliga que resultó una «pera en dulce» y que se mostró con una gran deportividad.

Fuerte el Sámano en su línea defensiva, una media bien apoyada y en la delantera gran actuación de Luis y de Yoni, que supo aprovechar el oportunista Guti, marcando cuatro goles.

Partido entretenido, más bien por la vistosidad que dan los goles que, como se sabe, son la sal y pimienta del fútbol. Buena clasificación conseguida al final de la Liga por el conjunto samaniego.

Durante el descanso les fueron entregadas sendas placas grabadas a los directivos samaniegos José Luis Pérez Pico y José María Perez Pico y dedicados por los jugadores, como homenaje y reconocimiento a la gran labor que han realizado en beneficio del Club.

Simpático acto que fue muy aplaudido por todos los presentes y que servirá como ejemplo a imitar por parte de todos en el futuro.

Francisco PEREZ

Por un solo gol de diferencia

La Gimnástica venció al Castro (1-0)

Buena entrada en el Malecón el domingo, para despedir la Liga, con un encuentro de rivalidad entre la Gimnástica y el Castro. Campo en perfectas condiciones y entrega de trofeos a jugadores gimnásticos acreedores de ellos. El de la Regularidad. Trofeo Mesón Cántabro, fue para Esteban; el de la Deportividad. Trofeo Bar-Restaurante Aquilino, para Chato, y el de máximo goleador, Trofeo Creación-3, para Pepe. Todos fueron muy ovacionados.

Alineaciones

Gimnástica: Castañeda, Bringas, Esteban, Pablo, Colsa, Paco, Alba, Lastra, Pepe, Segundo y Juan Carlos. (En el descanso, salió Chato por Juan Carlos, y en el minuto 63, Choya, por Pepe, lesionado).

Castro: Salazar, Merodio, Rodri, Víctor, Santiago, Santamaría, Velar, Ten, Sierra, Fuentes y Chema. (Colina salió por Chema en el minuto 55).

Arbitro: Señor Ortiz Rodríguez, que tuvo una buena actuación en líneas generales, sin influir para nada en el resultado.

Goles

1-0: Minuto 7. Gran jugada de Lastra, por la izquierda, hasta el córner. Centra alto y pasado, y Segundo, en un gran salto, marca de cabeza un bello gol.

Comentario

La Gimnástica despidió la Liga en el Malècón el domingo, con una victoria frente al Castro, que de paso le asegura la permanencia en Tercera.

Un gol de Segundo, marcado en el minuto 7 de partido, fue suficiente para este triunfo importante, y la precaria renta en el marcador fue el mayor aliciente del encuentro y la que puso emoción en el desarrollo del juego. Por lo demás, muy poco que añadir, ya que el partido no fue de calidad, las jugadas de gol no se prodigaron, y únicamente fue la Gimnástica, aun jugando peor que el Castro, el equipo que dispuso de más claras oportunidades, pues hasta Pepe, en el segundo período, malogró un penalty, señalado al Castro por mano de un defensor.

Esto fue el partido del domingo en Torrelavega. Por parte local, gran encuentro de la defensa, que no dio ni una sola oportunidad a los visitantes; con esta línea, destacar también la labor incansable y efectiva de Segundo, pesadilla de la zaga castreña, y algunos detalles de Lastra, Pepe, Chato y Paco.

G. CAYON

«GURSA»
ESMALTERIA
GÜRIEZO
Obsequiar «GURSA» es obsequiar calidad

Castreños y amigos de Castro

La Agrupación Coral Santa Maria graba su primer disco de larga duración «AIRES CASTREÑOS»

Homenaje a Ataúlfo Argenta

Se harán discos y cassette

Las dificultades de financiación que supone dar a conocer todas las canciones sobre Castro obliga a solicitar de los castreños y amigos su colaboración comprando estos discos o cassettes, que indistintamente costarán 800 Pts. cada uno y hasta lograr la salidad de mil ejemplares, será preciso cobrar por adelantado para cumplir los plazos exigidos por la casa que hará la grabación en los primeros días de mayo.

Los coralistas y diversos establecimientos dispondrán de los comprobantes, que pocas semanas después les proporcionará el disco o cassettes con las canciones de Castro.

La música coral castreña, con mucha historia, espera tu colaboración.

Viejas glorias

Galería de la música coral castreña

"Framar" (tenor segundo)

Marcelino Fernández García nació en Santander el 2 de julio de 1911. Su padres procedían de León y Zamora, respectivamente, y a los pocos días de nacer Marcelino, vinieron a vivir a Mioño, donde transcurrieron sus primeros once años.

Fue a la Escuela en Mioño y aquí en Castro en las Escuelas Nacionales, recuerda a sus maestros, don Enrique y señor Alvarado, con los que estuvo hasta los 14 años.

Entró a trabajar con Presno, que en aquel entonces, además de fábrica de alpargatas, tenía comercio y peluquería. de esta forma aprendió el oficio de alpargatero y también la peluquería, que después sería su oficio para toda la vida.

Cuando sólo contaba 19 años se asoció con Francisco Quintana y establecieronn una peluquería de señoras en la calle de La Mar, poniéndole de nombre las primeras sílabas del de ambos, de ahí lo de «Framar». La guerra civil entre sus muchos cambios también afectó a esta sociedad y cuando terminó. Marcelino se estableció donde todavía existe la peluquería en la esquina de Plazuela con la calle Santander. Su socio había muerto, pero él mantuvo el mismo nombre comercial.



Parte del grupo artístico formado en la Coral: (1) José Sertucha. (2) Eduardo Diago «Zapa». (3) Luis Ranero. (4) Esteban Pérez. (5) Pepita Albo. (6) Paco San Antonio. (7) Marichu Artaza. (8) Benedicta Garma. (9) Marichu Gabela. (10) Chuchi Ruiz. (11) Mario Cerviño. (12) Luis Montes, director. (13) José Goitia. (14) Marcelino Fernández. (15) Rosario Sánchez. (16) Francisca Martínez, «Katiusca». (17) Ignacia Aqueche. (18) Asun Perales. (19) Francisco Trespalacios. (20) Honorio San Antonio; y (21) Tasin Cerviño.



Marcelino Fernández «Framar».

Cómo empezó

No fue a la mili, se libró por hijo de viuda. En la guerra estuvo primero en Transmisiones y después en Servicios Auxiliares. Se había casado en 1935 y tiene dos hijos que le han dado tres nietos. Al fallecer su esposa pocos años después contrajo matrimonio con su actual esposa, doña Ramona Miquelarena.

Marcelino tenía voz de tiple cuando era chaval y con Ciríaco Rojas, pianista del Círculo Católico. le oía cantar en la fábrica de alpargatas y le animo a que fuera a la Schola y así empezó a cantar con don Marcelino Olavarrieta en la Schola Cantorum, como tiple con otros dos chavales que hacían la misma voz, Ximénez, hermano del fotógrafo, y Ataúlfo Argenta eso era sobre 1925/2.

En aquellos años en la Coral había un gran ambiente para la juventud con bailes y fiestas, esto hizo que Aznar le animara a que fuera a cantar con ellos y así cruzando los jardines de Diana Cazadora, pasó a formar parte de la Coral, a la que perteneció hasta la guerra civil.

Con la Coral estuvo en varios concursos y conciertos, entre ellos la inauguración del kiosco del Arenal, en Bilbao. Alguna veces no pudo viajar por impedírselo su trabajo.

Cuando llegó Montes, un valenciano, de Onteniente, que era muy hábil y aficionado al teatro, como ya en la Coral se habían escenificado algunos sainetes y obras cortitas, se preparó la zarzuela «Gigantes y Cabezudos», después «Los clavales» y «La Alsaciana»; pero la duplicidad de ensayos y el inconveniente de que aficionados como eran, pudieran hacer compatibles ambas actividades artísticas, originó cierta tensión que obligó a los comediantes a buscar otro lugar para los ensayos, sin perder en ningún momento la buena relación entre ambos grupos y la Coral actuó en varias zarzuelas haciendo el coro.

Primero ensayaron en un local al lado del Café Suizo, en La Barquera, donde hoy están los nuevos edificios con la Cruz Roja, etcétera, y, posteriormente, pasaron al Café de Bores, que estaba donde hoy la «Gelatería Italiana».

Se constituyó la Lírica y montaron varias zarzuelas y sainetes, entre ellos «Katiuska» y «La Dolorosa»Precisamente para esta obra se enfermó Francisca Martínez Ochoa (katiuska) y para sustituirla vino una chica de Portugalete, además de Agustín Godoy, el mismo que después haría esa película y formaría una compañía de zarzuela haciéndose con cierta fama a nivel nacional e hispanoamericano.

Nos cuenta Marcelino que los primeros días fuera de la Coral no tenían piano y Montes que era hombre de muchos recursos, silbaba la obra mientras ellos cantaban.

Otras actividades

Marcelino además de actor era el caracterizador de los artistas a tal punto que últimamente ya hacía papeles cortitos porque el trabajo requería más tiempo. Hubo conversaciones para hacer zarzuela fuera de Castro entre ellos Valmaseda, pero no se llegó a salir de Castro. Como decimos antes, siempre mantuvo la Lírica excelentes relaciones con la Coral y varios de sus componentes siguieron cantando y actuando, entrando a formar parte del grupo artístico otros castreños como Iñaqui Olavarría, Pando, Carmelo Nigra, etc.

La afición al arte para Marcelino no se acaba en la música coral, pues desde que era muy niño el regalo que prefería era una caja de pinturas o acuarelas, gustándole mucho la pintura realista. Estuvo algún tiempo aprendiendo con Urquijo y después sus ratos de ocio los ha dedicado a la pintura, habiendo presentado exposiciones en el Ateneo de Santander, en una presentada por la Diputación de Vizcaya y varias en Castro. bien sea en el Círculo Católico, Sala Agora, Tenis, etc.

Hoy, Marcelino dedica también tiempo a su «hobby» de la pintura, que alterna con las partidas de dominó en el Bristol y va transcurriendo su vida plácida de jubilado recordando con frecuencia aquellos tiempos del ayer castreño.

Luciano PRADA

Episodios históricos de nuestra ciudad

—II—

La villa de Castro Urdiales, en la costa cantábrica, saqueada, destruida y abrasada por los franceses, el 11 de mayo de 1813

Se acercaba el término de la guerra desoladora que ha hecho estragos en todas las provincias del reino, y contaba la villa de Castro Urdiales cerca de cuatro años de dominación enemiga, cuando logró la satisfacción y gozo inexplicable de ver entrar las tropas españolas, desde cuyo momento se juzgó feliz y libre para siempre; pero le engañó su deseo y la perspectiva halagüeña que ofrecían por todas partes los felices sucesos de los Ejércitos aliados así en la Península como fuera de ella, porque desde entonces principiaron sus mayores trabajos y se labró la total ruina y destrucción que le sobrevino después.

En el espacio de diez meses que tuvo libertad y obedeció al Gobierno legítimo se ocuparon sin cesar sus moradores en fortificarla y hacerla, si posible fuere, un punto respetable, que al menos les pusiese a cubierto de cualquier golpe de mano que intentasen los franceses con alguna columna volante, puesto que la situación en que se hallaban éstos no les permitía formar un sitio.

Fueron ordenadas y dirigidas las obras de fortificación por los gobernadores militares que puso allí el comandante general de la División de Iberia, y se emplearon en ella todos los brazos útiles de las personas del pueblo, muchos pares de bueyes y el valor de cuatro millones de reales.

Todo ello, y el derribo de varios edificios que se consideraban perjudiciales para la defensa de la villa, lo hicieron gustosos sin el menor sentimiento, y los darían ahora por muy bien empleado si hubiera servido para los fines a que se dirigía: mas por desgracia no sirvió sino para irritar el ánimo vengativo de los generales franceses y darles ocasión de saciar las pasiones crueles y destructoras que los devoraban.

Pues prescindiendo aquí de si podía o no defenderse la villa de si dieron o no las disposiciones concernientes al efecto, de si llenó la tropa su deber y de lo demás que es ajeno de nuestros propósitos; omitiendo, por lo mismo, referir los ataques y acciones que precedieron a la pérdida de Castro Urdiales y limitando el relato a ésta y sus resultas, puede asegurarse con toda verdad, sin ofensa de nadie y con dolor de muchos, que aquella villa, plaza, retrincheramiento, punto fortificado o como quiera llamarse, teniendo primero y segundo recinto, un gobernador militar con mil y cien hombres de tropa armada y municionada, provista de víveres y con el paisanaje entusiasmado, donde se provocó la ira del enemigo no se quiso capitular y enarboló bandera negra, fue tomada por escalada el memorable día 11 de mayo de 1813, cuando ya no había un soldado dentro de sus muros, por haberse puesto en salvo todos con la fuga, que verificaron en los barcos que de antemano tenían embargados en el muelle».

(Continuará)

PISCIS

LA Ilustración DE CASTRO

Director: JULIO POO SAN ROMAN Editor: «LA ILUSTRACION DE CASTRO, S. A.». Año LXXXIII Número 4.245 - 30 de mayo - Precio 35 pesetas

Por la Agrupación Coral Santa María

Disco de música castreña



Tras un trabajo improbo, ya ha concluido grabado una serie de obras interpretadas por el Coro de Santa María, bajo la dirección del entusiasta maestro don Teodoro Román Ribote. Muchas dificultades de todo orden han tenido que vencer para lograr dar fin a este intento. En primer lugar múltiples ensayos diarios, llevados a cabo durante mucho tiempo, hasta conseguir la perfección artística que deseaba alcanzar el maestro. A continuación hay que tener en cuenta las dificultades financieras que han tenido que superar, para ser atendidos pr la casa editorial. Y por último hallar un local apropiado, con las condiciones acústicas ideales para dar fin al proyecto.

Pero todos estos esfuerzos que han realizado los componentes del conjunto coral, con su maestro al frente, tendrán, sin duda, un eco de agradecimiento en los corazones de todos los castreños, especialmente en aquellos que residen por circunstancias de la vida fuera de su pueblo natal, y más aún en todos los que habitan en el extranjero.

Hacia el año 1965, el Coro Santa María, bajo la dirección del inolvidable Ricardo Rueda, realizó una gravación en la que figuraban cuatro canciones castreñas, con obras de Joaquín Altuna, Arturo Dúo y Nicolás Torre y el éxito de venta fue completo. Lástima que no se haya podido realizar una reedición de ese disco; por lo que pienso que ha sido un acierto hacer ahora este trabajo y vamos a decir que aumentado y perfeccionado por los artistas que hoy forman el coro, al cual pertenecen también algunos de los que intervinieron en la anterior edición.

Parece ser que para finales del mes de junio se podrá escuchar ya esta grabación que han realizado los entusiastas cantores que componen la Agrupación pero de todos modos bueno es advertir que puedan realizar las personas que estén interesadas en la adquisición del disco cassette su reserva, ya desde ahora mismo, previo pago de su importe se le entrega un volante personal a todo el que lo solicite, y de este modo tienen la absoluta seguridad de que no se quedarán sin este recuerdo imperecedero de los aires castreños.

Lorenzo MAZA SUETA

Otro enfado: El de Iberduero, S. A.

El representante en Castro de Iberduero, S. A. nos ha comunicado verbalmente el deseo de la empresa de darse de baja de su suscripción a este periódico. Como diría nuestro amigo Kilovoltio, Iberduero, S. A. ha decidido cortarnos el «fluido».

Hemos de suponer que esta medida se debe a algún comentario que desde aquí se hizo con motivo del corte de fluido al Ayuntamiento, que no debió hacerles demasiada gracia.

Tampoco a nosotros nos la hizo lo del «corte», porque ¿cuántos millones de pesetas de beneficio le habrá reportado Castro a esa empresa? Muchísimos, indudablemente. Y porque en un momento determinado nos vemos en dificultades en tesorería, zás corte que tecrió. Nos expresamos así porque entendemos que cuando se le cortó la iuz al Ayuntamiento, no se le cortó al alcalde ni a los concejales, ni al secretario, interventor o empleados, se nos cortó a todos. Porque el Ayuntamiento, señores, somos todos.

Contrastaba además esta actitud con la que la empresa adopta en Euskadi. Lo estamos leyendo todos los días en la prensa. Torre, estación, transformador o repetidor de Iberduero volados en San Sebastián, Rentería, Arrigorriaga o Pasajes, es lo mismo, millones y millones de pesetas de pérdidas. Inmediatamente vuelan para el lugar las brigadas de Iberduero y siempre, en tiempos récord, restablecen el servicio. Ni los más antiguos de la localidad recuerdan que en Castro se le haya originado nunca a Iberduero el más mínimo perjuicio, y sin tener en cuenta por otra parte que también nuestro Ayuntamiento está siendo objeto de sabotaje por parte de quienes invitan a los vecinos a no pagarle sus deudas, lo que origina las dificultades de tesorería e impide pagar con puntualidad, inmediatamente lo que nos manda es al chico de la tijera a dejarnos a oscuras.

Señores de Iberduero, S. A. cuando Uds. le cortaron el fluido al Ayuntamiento, consideramos que habían metido la pata, y así lo dijimos. Cortándonos a nosotros ahora el «fluído» creemos que han vuelto a meterla, y así lo manifestamos. Por algo dicen que el hombre es el único animal que tropieza dos veces en la misma piedra, y también que a cada cual le da Dios siempre lo que se merece.

J. E.

Nueva réplica al concejal de ICU, señor Díaz Munio

Hoy, "El gato con botas"

Siguiendo con los cuentos del abuelo, hoy le toca el turno al gato con botas. O sea, aquel felino que no cazaba una, y las que cazaba las dejaba escapar. Ahora, eso sí, él decía que cazaba mucho, muchísimo.

En el último «Proel», concretamente en el del sábado pasado en su página número 7 aparece un artículo, el cual firmado por el concejal de ICU, señor Díaz Munio y de título «El túnel» comenta y ensaya a explicar el tan traído y llevado, últimamente, asunto del túnel.

Porque el tema acapara una cierta actualidad y porque desde aquí se saldrá siempre a replicar honestamente al señor Díaz Munio, es por lo cual respondemos en las mejores formas, pero eso sí, con las mayores verdades, como siempre. Porque no olviden nuestros queridos lectores, que lo que aquí se escribe es la verdad informativa, frente a un punto de vista personalista y sin base alguna, sino es la propia apreciación personal o sea el me parece...

Comienza este impenitente censurador, que está haciendo serias oposiciones para inquisidor general de este Partido Judicial, por llamar filibusteros a los que algo poseen o con algo trafican, es decir, que se mofa descaradamente del derecho a la propiedad y del comercio.

Algo tan asimilado a la persona humana como el respirar. ¿Cuántas veces habrá que recordar a este señor, que aquí no estamos en Cuba, que aquí existe la propiedad privada, los bienes privados? ¿Cuántos de sus seguidores tienen sus pisos, sus prados, sus coches y sus pertenencias de toda clase, algunos en cantidades más que importantes?

Un día se van a rebelar contra el «maestro».

Los bienes, las propiedades, la posibilidad de tener, forma parte indisoluble de la propia libertad del individuo. Es decir, toda persona humana y libre.

Y libre, tiene el derecho a poseer cosas, así de claro.

Hasta aquí, las cosas nítidas como la pura agua.

El túnel

Sigue el señor Díaz Munio haciendo un poco de historia, y así dice que los terrenos sobre los que se asienta el túnel, fueron adquiridos por el Ayuntamiento al FEVE, lo cual es exacto y no descubre nada nuevo.

Pero más adelante dice: «fueron vendidos más tarde al señor Oscar Cobo en el precio de 1.635.133 pesetas, ridícula cantidad, según él (o sea que el señor Díaz Munio «sabe valorar las cosas», o sea que «no pasa» de conocimientos de las artes del dinero).

Vamos a ver cómo es esto en realidad, vamos a informar lo que trata de informar desinformando el señor Díaz Munio.

Comencemos por decir que el Ayuntamiento no vendió solamente estos terrenos a un particular, o sea a Oscar Cobo, sino a un inquilino en esos momentos del FEVE, que allí se encontraba y que se llamaba Oscar Cobo, que son dos cosas totalmente distintas, diametralmente opuestas. O sea, que este señor pagaba una renta al FEVE por el uso de ese espacio, y bien se sabe que una propiedad con inquilino dentro disminuye de valor, si el propietario quiere venderla. Ya sabemos que en Afganistán estas cosas no se dan, pero en Castro y en todo el mundo libre, sí.

(Pasa a la página 8)

INDICE LOCAL

Movimiento demográfico

NACIMIENTOS: Raquel Pedrueza Colina, hija de Eduardo y de Elvira; José Manuel Laguillo Aguirre, de José Manuel y de María Angeles.

MATRIMONIOS: José Manuel Liaño Velar, con Florinda Rodríguez Hernández; Segundo Clemente Moreno, con Esperanza García.

DEFUNCIONES: Pedro López Zaballa, de 60 años de edad; José Liendo Huerta, de 88 años de edad; Emilio Ramírez Castaños, de 78 años de edad; José Orúe Bárcena, de 85 años de edad.

Farmacias de guardia

Domingo, 30, Arce.

Semana del 31 al 5 de junio, Arce.

Domingo, 6, Roviralta.

HORARIO DE MISAS

DIARIO

8,30: Colegio Corazón de María.
8 tarde: Iglesia Sagrado Corazón.
8 tarde: Colegio Corazón de María.

VISPERAS DE FIESTA

8 tarde: Iglesia del Sagrado Corazón.
8 tarde: Colegio Corazón de María.

DOMINGOS Y FESTIVOS
MAÑANA

9: Convento MM. Clarisas.
9: Colegio Corazón de María.
9,30: Iglesia Sagrado Corazón.
11: Parroquia Santa María.
(NIÑOS).
11: Colegio Corazón de María.
11,30: Capilla Santo Hospital
12: Iglesia Sagrado Corazón.

TARDE

1: Capilla Brazomar.
1: Colegio Corazón de Marís.
6,30: Iglesia Sagrado Corazón.
7: Colegio Corazón de María.

ALQUILASE DUPLEX

Temporada de verano o todo el AÑO en la FINCA LAS CADENAS
Razón: Guarda o teléfono 912501092

LA ILUSTRACION DE CASTRO

(Depósito Legal: SA. 25-1977)
Redacción y Administración:
Travesia de la República Argentina
Apartado 66
CASTRO-URDIALES

Precios de suscripicón:
Trimestre: 450 pesetas.
Un años: 1.800 pesetas.
Extranjero: 2.100 pesetas año.

(PAGO ADELANTADO.)

Imprime: EDITORIAL CANTABRIA, S. A.

EL TIEMPO EN CASTRO URDIALES

Mes de abril de 1982

Fecha — Día	TEMPERATURA Máx.	TEMPERATURA Mín.	VIENTO Direc.	VIENTO Fuerza	ESTADO DEL MAR	ESTADO DEL CIELO	LLUVIA litros
15, sábado	22	12	N. W.	Flojo	Lisa	Nuboso	1,1
16, domingo	17	13	N.	Calma	idem.	Cubierto	0
17, lunes	23	14	N. W.	Débil	idem	Cubierto	0
18, martes	22	14	N.	Débil	idem.	Despejado	4
19, miércoles	21	14	N.	Flojo	idem.	Cubierto	0
20, jueves	22	14	N.	Débil	idem	Despejado	0
21, viernes	21	14	N.	Calma	Rizado	idem.	0

Gamberradas en el "Teatro Argenta"

Entre las acciones de [mala] intención que se llevan a cabo por algún grupo de jóvenes o personas individualizadas pero siempre dentro del negro capítulo del gamberrismo, que rompen bancos, apedrean farolas, dan fuego, como en la pasada noche un a instalación nocturna y a otcétera nefasto y desagradable que siempre o casi siempre cometen en la impunidad, hay que añadir casos como el que ayer nos denunciaba el empresario del Teatro Argenta al manifestarnos que de una forma continua y sistemática le arrancan del portalón de acceso al coliseo, los affiches de propaganda de los programas cinematográficos y aunque anda con ojo avizor por los responsables desde hace tiempo, no consigue descubrirlos.

CARMEN TORO LOPEZ

A los 54 años de edad entregó su alma a Dios en el Sanatorio de Cruces esta señora, cuyo fallecimiento ha producido hondo pesar en todo nuestro municipio.

Trasladado su cadáver al pueblo de Santullán, hallá se celebraron el miércoles 19 de mayo las honras fúnebres en la iglesia de San Julián, procediéndose a continuación a darle tierra en aquel cementerio. Nos unimos a los numerosos testimonios de pésame que está recibiendo su familia.

JOSE ORUE BARCENA

En Santullán falleció a los 85 años de edad, este vecino, que gozaba de general simpatía entre todo el vecindario.

Los actos religiosos tuvieron lugar en la parroquia de San Julián, siendo inhumado a continuación, viéndose muy concurridos los actos celebrados en su memoria. LA ILUSTRACION expresa su sentimiento a sus familiares.

JUAN JOSE MARTIN TORRE

Cuando contaba 52 años de edad, dejó de existir en el Sanatorio Sotomayor, de Cruces este vecino del pueblo de Sámano, cuya muerte ha producido gran pena entre los numerosos amigos y vecinos.

Las exequias de difuntos fueron celebradas en la iglesia de San Nicolás, del pueblo de Sámano, y tanto a este acto como al de sus conducción al cementerio asistió una gran muchedumbre a los que se asocia nuestro semanario.

ANTONIO BELMONTE BARRON

Una cruel dolencia nos ha arrebatado a este amigo a los 48 años de edad, muy querido de todo el pueblo, que, cariñosamente, le aplicaba el apelativo de «Bolilla».

El 22 de mayo, en la iglesia parroquial de Santa María se congregó gran multitud de castreños para darle el último adiós, siendo trasladado posteriomente al cementerio de Ballena.

Queremos expresar a sus familiares nuestro más sincera condolencia.

EMILIO CAYON VIZCAYA

Ha producido hondo sentimiento el inesperado fallecimiento de este joven castreño, a los 42 años de edad.

Los oficios religiosos que tuvieron lugar en la iglesia de Santa María, el martes, día 25, congregaron a gran número de familiares y amigos, teniendo lugar después su conducción al cementerio de Ballena. Al dolor general de la población, deseamos unir el nuestro.

RAMONA GONZALEZ AHEDO

A los 53 años de edad, murió en el Sanatorio Sotomayor de Cruces, la viuda de Joaquín López.

A los sufragios por su alma celebrados en la iglesia de Santa María el día 25 de mayo, acudió una gran cantidad de castreños y vecinos de la comarca, siendo llevado su cadáver al cementerio de Ballena. Deseamos testimoniar nuestro sentido pésame.

Teatro Argenta



TELEFONO: 861930

PROGRAMACION

Sábado, día 29: «Combate mortal».
Domingo, 30: «Drácula».
Lunes, 31: «Drácula»
Miércoles, 2: «Mister Boo».
Jueves, 3: «El cura casado».
Sábado, 5: «El mundo está lleno de hombres casados».
Domingo, 6: «El super sheriff».

NOTA.—Todos los domingos y días de fiesta a las 4,30, película especial para niños, tolerada.

†

EL SEÑOR

DON EMILIO RAMIREZ CASTAÑOS

Falleció en Castro Urdiales, el día 11 de mayo de 1982, a los 78 años de edad, habiendo recibido los Santos Sacramentos y la Bendición Apostólica.

D. E. P.

La Peña Castreña del Athletic de Bilbao,

RUEGA a sus socios y simpatizantes se sirvan encomendar su alma a Dios y asistan a la misa que, por su eterno descanso se celebrará en la iglesia del Sagrado Corazón, el DOMINGO, día 39 de mayo, a las DOCE del mediodía, por lo que les quedarán agradecidos.

Castro Urdiales, 28 de mayo de 1982.

†

PRIMER ANIVERSARIO DE LA SEÑORA

DOÑA MARIA CARMEN CAREAGA LARREATEGUI

(Viuda de don Daniel Dierra)

Falleció en Castro Urdiales el día 4 de junio de 1981, a los 86 años de edad, habiendo recibido los Santos Sacramentos y la Bendición Apostólica.

Q.E.P.D.

Sus hijos, doña María Aránzazu, doña Juanita, don Daniel, don Segundo y doña María Amada; hijo político don Hemenegildo Menas; hermanos, Ramón, María Carmen, Juanita, Daniel, Lolita, Yoanita y Daniel Fernando; nietos políticos, sobrinos, primos y demás familia,

RUEGAN a sus amistades una oración por el alma de la finada y asistan a la misa que, por su eterno descanso se celebrará en la iglesia del Sagrado Corazón, el VIERNES, 4 de junio, a las OCHO DE LA TARDE, por lo que les quedarán muy agradecidos.

Castro Urdiales, 30 de mayo de 1982

†

ANIVERSARIOS DE

DON MAXIMO ESPEJO EXPOSITO

Y

DOÑA AGUSTINA MARTINEZ DE ZUAZO RUIZ DE ARCAUTE

Q.E.P.D.

Fallecieron el 26 de mayo de 1973 y de 1981 respectivamente.

Sus hijos, doña María Teresa, don Tomás y doña Natividad (Vda. de Terreros); hijos políticos, don Eusebio Sertucha y doña María Luisa Elordieta; hermanos políticos, nietos, nietos políticos, bisnietos, sobrinos, primos y demás familia,

RUEGAN una oración por su alma y se sirvan acudir a la MISA que, en sufragio de sus almas se celebrarán el próximo MARTES, día primero de junio, en la iglesia del Sagrado Corazón de Castro Urdiales, a las OCHO de la tarde, por lo que les quedarán muy agradecidos.

Castro Urdiales, 28 de mayo de 1982

Don Emilio Ramírez Castaños

El pasado día 18 de los corrientes falleció en esta ciudad, nuestro paisano y gran amigo, Emilio Ramírez Castaños, tras los achaques de una dolencia reincidente que venía soportando desde hace años atrás.

Emilio Ramírez, era uno de los ejemplares típicos significativos y populares de la vida castreña enmarcada en otras décadas consonantes con su edad. Dios le había dotado de una simpatía amplia y contagiosa que impregnaba los ambientes de optimismo, las tertulias de gracejo y las reuniones de cualquier índole de unas ocurrencias singulares muy «sui géneris», como sus célebres aleluyas que representaban un rosario improvisado de trovas y pareados de gracia desbordante. Ocurrente en grado sumo, Emilio dentro de su estilo desenfadado y campechano, era un hombre de talento y una persona con iniciativas personales de mucha responsabilidad cuando los acontecimientos de la vida le ponían en el trance de tener que pechar con los problemas de su tiempo y hacer frente a sus exigencias.

Hijo de don Francisco Ramírez, fabricante prestigioso de conservas y salazones, tuvo en razón al negocio de su padre una juventud de cierta comodidad que le permitió dedicar grandes espacios de los años mozos a deshojar los frutos sabrosos de la alegría y algarabía juvenil como un cortejo de actividades festeras no sólo representativas del propio provecho sino de extensión feliz a otros estratos significativos de la comunidad. Sus dedicaciones de signo taurino tan celebradas en Castro y su comarca tuvieron el buen hacer de su valimiento ante los becerros como un aficionado de características singulares siempre dispuesto a enriquecer los espectáculos benéficos de este tipo a los que prestó su gracia, su apoyo y su personal contribución con desinterés y entusiasmo.

Terminada nuestra contienda civil y mientras el engranaje de los negocios ponían en marcha la normalidad productora, Emilio tuvo que pasar por una temporada difícil a la que hizo frente con gallardía en el Café Royal, bandeja en mano, sirviendo a la clientela. Aquello duró poco porque enseguida fue requerido para ponerse al frente de una industria de pescado en una población gallega y después de unos años y cuando Emilio con clarividencia intuyó que el negocio conservero de los productos del mar entraba en un declive peligroso y de perspectivas nada halagüeñas, cambió el rumbo de sus previsiones y por su cuenta se estableció en Castro como industrial de subproductos de pescado, fundando con medios rudimentarios una pequeña factoría que después instaló en Treto en más escala con un éxito comercial que le permitió alcanzar una posición desahogada y que hoy en manos de su hijo Emilín, discurre por los mismos cauces.

Durante un buen espacio de la década de los cincuenta, fue concejal del Ayuntamiento que presidió Vicente Herrera donde hizo una labor eficaz adaptada a sus inclinaciones y conocimientos.

Hace unos cuantos años, Emilio tuvo la desgracia de ser víctima de un proceso trombótico que físicamente le ha tenido seriamente disiminuído y que con los cuidados y atenciones de los suyos, sobre todo de su esposa Concha Canales, auténtica perla con que Dios favoreció tierna y caudalosamente a este hombre que ahora se ha despedido de este mundo tras una nueva arremetida que no ha podido superar.

Los actos fúnebres en su memoria fueron asistidos de una masiva concurrencia como prueba inexcusable de los grandes afectos de que gozaba en el vecindario.

A su desconsolada esposa, Concha Canales, a sus hijos, Emilio y María del Carmen; hijos políticos, nietos, hermanos y demás familia, les hacemos patente el sentimiento de nuestro pesar por esta irreparable pérdida y a los lectores pedimos le tengan presente en sus plegarias para que Dios le premio con sus dones los grandes merecimientos que conquistó en su paso por este valle transitorio.

C. N.

Las Malvinas

● O los juegos del "gana-pierde" y "siempre-pierde"

Ya han muerto centenares de chicos jóvenes en las Malvinas. Todos estas bajas son lamentables, pero para nosotros como españoles y como castreños nos duelen mucho más los argentinos, porque son algo nuestro y, además, habrán muerto por una causa justa, defendiendo su patria. ¡Qué alto están dejando la dignidad hispánica! ¡Gracias, Argentina!

Los otros, en su mayoría, habrán sido mercenarios procedentes de las colonias inglesas, como ese gran contingente de malayos que lleva ahora el «Canberra» y el resto serán hijos de la Gran Bretaña, que envían allí para tratar de mantener la rapiña de sus antecesores los corsarios ingleses, en esta guerra que con frecuencia denominan como del absurdo, como si no fueran absurdas todas las guerras entre seres con facultades de entendimiento y diálogo. Porque guerras existen en mayor o menor escala en todos los órdenes del reino animal, por la comida, por el territorio, por la hembra e incluso las plantas se disputan entre sí la luz del sol o el agua. La guerra será un fatalismo.

El problema surge cuando entre los que dialogan y discuten hay diferencia de fuerza y entonces la razón de la fuerza se hace ley. Y ocurre casi siempre, o siempre. Ni siquiera los ingleses, en su fuero interno, pueden pensar que tengan razón para esta guerra; pero no pueden admitir que un país de «indios gobernado por sucios dictadores» les haya mojado la oreja. Nada digamos del resto de las naciones, sean de la OTAN de la CEE o de cualquier otra sigla que adornan todas esas organizaciones que sólo sirven para que los más fuertes dominen al resto de los habitantes de este planeta. Hemos leído un bonito y documentado artículo sobre este tema y habla de la guerra del «gana-pierde inglés» y así es. Puede que ganen la guerra, que por lo visto hasta ahora no les va a resultar fácil; pero de todos modos perderán las Malvinas, porque no son suyas. ¡Ojalá! se conformen con haber puesto su banderita nuevamente en una de las islas y luego, poco a poco vayan retrocediendo los 14.000 kilómetros que han viajado para esa guerra del «gana-pierde». No será así y todavía morirán más argentinos, tal vez entre ellos algún castreño, ante la soberbia y prepotencia de quienes no se resisten a admitir que no son ellos los que determinan la marcha del mundo. Remember Suez, 29-10-1956.

Ahora, como en todos estos últimos lustros, serán los norteamericanos y los rusos los que se lleven la parte del león y de toda esa guerra. Sólo una cosa quedará muy clara. La dignidad, patriotismo y eso que hay que tener de los argentinos zurrándoles la badana a los señoritos londinenses, que sólo han sabido pelear arteramente y la historia no lo olvidará fácilmente el baldón, uno más, que supone para la Gran Bretaña el hundimiento del «General Belgrano» o esos pesqueros argentinos desarmados, con centenares de «asesinados».

Podemos suponer fácilmente que cada uno de los personajes que asisten a esas reuniones de ONU, CEE o las que sean, o escriben sobre este tema, pese a que en su mayoría tienen muy dura la epidermis, se ponen colorados al opinar favorablemente a los ingleses. Cuando esos personajes son de nuestro país probablemente ni se ponen colorados porque la horchata no es de ese color. Precisamente en el artículo que antes citamos, cuando se habla de España, se dice que nuestro juego es diferente, es el «pierde-siempre». Aunque tardíamente, estamos cambiando la chaqueta, pero el mal efecto causado a nuestros compatriotas y sus descendenientes en toda Hispanoamérica no será fácil de remediar y total gratuitamente, porque aunque entremos en la OTAN la semana próxima, de poco servirá, pues por ello no nos van a dar Gibraltar y nada digamos de participar en el Mercado Común, ahí seremos las muchachas para todo si nos admiten, que todavía pasarán años de por ver.

Los argentinos recuperaron las Malvinas sin una sola gota de sangre rival.

Los marroquíes tomaron el Sahara, con menos razón de posesión que ahora la Argentina, porque igualmente lo había descolonizado la ONU y no mandamos ninguna flota contra Marruecos ni siquiera les combatimos con «tiragomas». Tragamos y a callar.

Entonces, ¿cómo puede haber plumíferos españoles que den el mínimo de razón a los ingleses? y además si el conflicto continúa estaremos dentro de poco, tal vez en la obligación de mandar soldados españoles con los de la OTAN a combatir a los argentinos.

Esto es muy posible, tanto como absurdo. Parece como si estuviéramos destinados a jugar el «pierde-siempre».

FELIPE

GARAJE
TIJUANA, S. A.

★ ESTANCIAS
★ COCHES
★ EMBARCACIONES

Javier Echavarría, 10. — Teléf. 860391
CASTRO URDIALES

CHAINE DES ROTISSEURS 1248 - 1950

ASOCIACION MAGISTRAL DE GASTRONOMIA 1976

Mesón
EL SEGOVIANO
HORNO DE ASAR
Castro-Urdiales
CORRERIA, 19 - TEL. 861859

Guriezo

Hay que incrementar las prospecciones de agua

— Es preciso que continúen los cursos monográficos docentes a nivel local.

— Masiva participación de los productos de la comarca en el Certamen de Quesos Montañeses

El incremento de las prospecciones hidrográficas en toda la comarca sería un primer paso en orden a solucionar de forma definitiva el abastecimiento de agua a toda la zona. Para nadie es un secreto que en determinadas épocas la necesidad en régimen permanente es algo que debe mejorarse a todos los efectos.

Por esta causa, se han verificado en su día prospecciones de diferente índole en los enclaves de Islares. Cerdigo y alto de Candina, entre otras demarcaciones dentro de nuestra área de influencia, en todas ellas en principio los resultados han sido esperanzadores, aunque los dictámenes técnicos arrojan una prudente reserva sobre el particular.

Según los proyectos elaborados a priori, el agua que se extraiga pasaría a engrosar el fondo de suministro a los entes próximos al lugar de extracción y si el nivel fuera abundante se trasladaría a las localidades anejas que demandaran la utilización del líquido elemento. Nosotros, por nuestra parte, sólo nos resta añadir que tales trabajos de investigación deben de tener continuación, dado que según los estudios geológicos efectuados, son bastante los localidades de la existencia en el subsuelo de una respetable cantidad de agua potable, por demás muy necesaria en el consumo tanto doméstico como industrial.

Continuación de los cursos monográficos

La celebración de certámenes didácticos en este municipio de Guriezo, deben de tener una feliz continuación, dado que los fines propuestos se habían alcanzado en toda su plenitud. Así las cosas, recordamos las asambleas organizadas por los carteles de Extensión Agraria y donde la asistencia era muy numerosa. Los locales habilitados en los bajos de la Casa Consistorial reunían las idóneas condiciones de amplitud y sonoridad que lógicamente repercutían en beneficio de todos los asistentes.

También recordamos los cursos de orientación de la mujer, todo ello encaminado a una formación integral del elenco femenino. Sin embargo, alarmantemente estos periódicos cursos han ido espaciando su actividad, hasta quedar casi completamente olvidados, lo que repercute grandamente en la formación global de todo el vecindario.

De ahí que los organismos al efecto procuren atender la demanda en este campo y vuelvan a tener continuidad en beneficio de todas aquellas personas deseosas de ampliar su cultura en todos los campos.

Lógicamente el entorno más importante de la convocatoria es el otoño y primavera por una disminución de los trabajos del agrorural. Procuremos pues dar validez a la celebración de cursos y actividades culturales de toda índole en las diversas entidades de todo el Valle de Guriezo, pensamos que con ello nuestros jóvenes y personas en general lo agradecerían en alto grado.

Participación activa en las Jornadas del Queso Montañés

Como ya ocurrió con la pasada edición ha sido notable en cantidad y calidad la participación de los productos lácteos de todo el área en el certamen de quesos montañeses organizados en Laredo. Según los asistentes de Guriezo e Islares han alcanzado un excelente grado de calidad que compite y aún supera a los presentados de otras demarcaciones de Cantabria.

La asistencia al certamen como viene siendo costumbre, es muy numerosa y la participación activa de los concertos denota el grado de interés en conocer los productos de la tierra.

Por este motivo, las industrias de este tipo instaladas en Guriezo y en Islares deben de tener el suficiente apoyo a nivel oficial, dado que no sólo cumplen una función social al habilitar puestos de trabajo sino que su género en el mercado prestigia de por sí, la zona de donde procede. Y ello es una positiva promoción tanto a nivel local y provincial como nacional al tener venta mediante una planificada exportación fuera de nuestras fronteras.

MARCOS

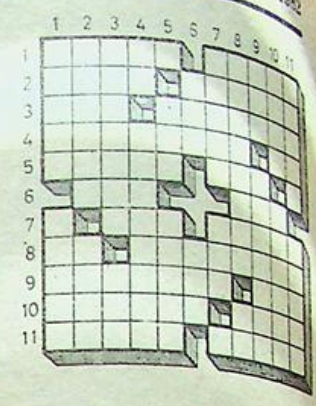

Crucigrama

HORIZONTALES: 1: El piso bajo de los teatros. Mamíferos roedores americanos.—2: Próximo, continuo. Medicamento para uso externo.—3: Dios de la guerra en la mitología escandinava. Paraje lleno de lodo.—4: En plural, arácnido parásito que produce la sarna. Negación.—5: Punto de la esfera celeste opuesto al cenit. Riachuelo de Marruecos.—6: Pueblo de la provincia de Burgos. Avión de reacción.—7: Río alemán. Parte móvil de un motor, turbina, etc.— 8: Desinencia de verbo. Gallardía, gentileza.—9: Tumores blandos fibrosos que nacen en las mucosas. Palabra que significa repetición.—10: Sobresaltas, conturbas. Sustancia azucarada que exudan ciertas variedades de fresnos.—11: Arbusto de la familia de las rosáceas. Depósitos de granos y semillas.

VERTICALES: 1: Familiarmente, grosero. Abrigar.—2: Medir la cantidad de agua que lleva una corriente en una unidad de tiempo. Limpio un terreno de malezas.—3: Asidero para abrir un cajón o gaveta. En plural, artículo.—4: Partícula negativa. No estará conforme con un criterio u opinión.—5: Río gallego. Planta cuyo fruto es el higo chumbo.—6: Preposición. Forma de pronombre.—7: Fuerzas militares de un Estado. Antiguo gorro militar.—8: En sentido figurado, mezclas que causan confusión. Nota musical.—9: Sangría para tomar agua de un río. Ciudad de Portugal.—10: El primer hombre. Ciudad italiana, a orillas del Po.—11: Cabo en la costa de la provincia de Tarragona. Ralezas de un tejido.

SOLUCION

HORIZONTALES: 1: Patio. Peces.—2: Afín. Pomada.—3: Tor. Lozadal.—4: Aradores. No.—5: Nadir. Ría. U.—6: Ros. Jet.—7: T. Rin. Rotor.—8: Ar. Donosura.—9: Pólipos. Bis. Sitios.—10.—Azonas. Mana.—11: Rosa.

VERTICALES: 1: Patán. Tirar.—2: Aforar. Rozó.—3: Tirador. Los.—4: Disidirá.—5: O. Lor. Nopal.—6: Por Nos.—7: Poder. Ros. S. 8: Amasijos. Mi.—9 Caz. Setúbal.—10: Adán. Torino.—11: Salón. Mass.

¡Qué malos vientos soplan!

¡Oh! que malos vientos, soplan...
Se dice, y si algo va mal
cual Huracanes, que asolan
por donde quiera que van

Pero si el viento es suave,
con sus besos acarician,
como una pluma de ave
cuando roza las mejillas,
En los días calurosos,
son agradables los vientos,
pero si son bochornosos,
causarán un gran tormento.
Sin aire para vivir,
moriríamos asfixiados,
de la vida, es Elixir,
si el aire es oxígenado.
En el campo y en el mar,
se aspira el aire saneado
si es que no tiene maldad
y no está contaminado.
También en la sociedad
pasamos por tiempos malos
por falta de caridad
y porque no nos amamos.
Por falta deamor a Dios
y al prójimo como a hermano
más el odio y la ambición
se odian los seres humanos
Han perdido la vergüenza,
ladrones y terroristas
que carentes de conciencia
matan al que está en la lista.
Todo el mundo quiere paz,
pero no ayuda a crearla
denunciando la maldad
de la juventud alocada
Más está llegando la hora
de que acabe el terrorismo,
si el pueblo colaboa
con arrojo y heroismo.
Pues si esto no es así
y lo digo con gran pena
habrá una guerra civil
que como grave condena
la tendremos que sufrir
si es que Dios no lo remedia.

Placenetero

Restaurante
ANA

★ Despedidas
★ Bautizos
★ Primeras Comuniones
★ Especialidad en pescados y mariscos.

C./M. Pérez del Camino, 4
Tfno. 862111
Castro Urdiales

«GURSA»
ESMALTERIA
GURIEZO
Obsequiar «GURSA» es obsequiar calidad

MIGUEL IRIARTE
MARMOLERIA
Los Huertos, s/n. Teléf. 860791
CASTRO-URDIALES.
Trabajos de piedra y mármol, fachadas, portales, escaleras, panteones, criptas, lápidas, fregaderas y fogones.

Pueblos de Castro

Santullán (7)
La Suma

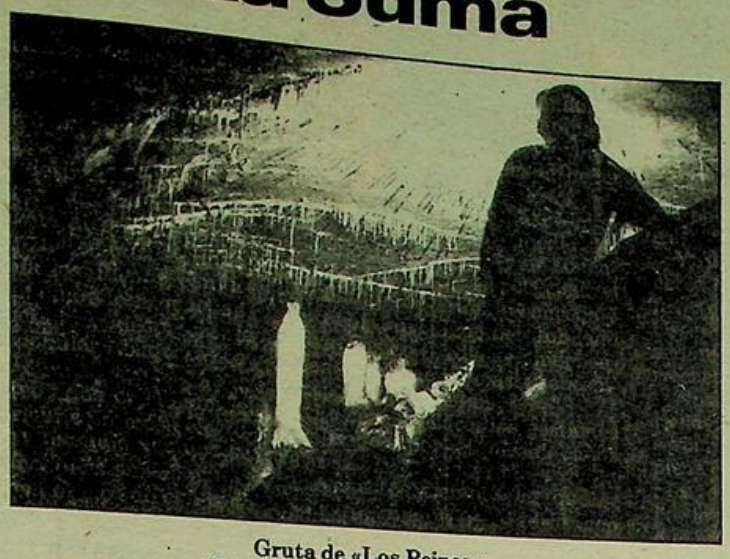

Gruta de «Los Peines».
(Foto facilitada por J. M. López Jato).

Habíamos descendido de la Peña de Sancho López o Santullán y hemos llegado a la barriada de Momeñe, casi toda ella apiñada alrededor de la ermita de la Concepción. En una de ellas, conocida por «La Parra», vivió en sus tiempos José Garma, al que recordamos en la infancia como el arreglador de las averías eléctricas, subiendo a los postes con los garfios dentados.

Bajo la sombra de la parra que le daba nombre, jugaban las vecinas del lugar a la brisca los días festivos y en todo el barrio, muchos cerezos, hoy casi todas las casas rodeadas de macizos de distintas y bonitas flores, como emulando entre ellas por ser la más vistosa. En las corraladas, los aperos de labranza para trabajar las fértiles tierras en que se asientan.

Justamente sobre el cruce de la carretera a Seida, hay varias cavernas, además de la cueva de El Salto, que mencionamos la pasada semana. Una de ellas. conocida por «Los Peines», es la más importante, puesto que es casi toda ella el conducto que lleva las aguas de los distintos sumideros de La Peña, como Bicruedrago, La Bortosa y también parte del agua del río Tabernilla, que se sume en varios lúgares de Vallegón, afluyendo después en La Suma como el río de ese nombre. Estas afluencias las han comprobado mediante colorantes.

Esta cueva, como las otras que en gran número existen en nuestro municipio, han sido ampliamente exploradas por los jóvenes espeleólogos castreños del grupo GELL, que han publicado folletos, fotografías, dando conferencias , etc.; pero queremos recordar que tal vez los primeros que se atrevieron a recorrer varios cientos de metros dentro de ella, fueron los, en aquellos tiempos jóvenes, del «Club Carbonero» allá por el principio de 1950.

Sobre esto nos cuenta León Villanueva que habiendo obtenido un bote hinchable y con los escasos medios espeleológicos que en aquellos tiempos se disponía en Castro, bajaron un día además de él, Teo Baranda, Manolillo, Enrique Ruiz, el andaluz, Nin Pascua y Fede Tamayo. Emprendieron la exploración río arriba tres de ellos, y en algunos sitios cree que había mucha profundidad en el río subterráneo.

En el silencio de la caverna sentían un ruido que resultó ser una caída de agua no muy grande, en una sala espaciosa, más adelante y cuando cree que tal vez hubieran llegado bajo «Torca Paloma», el bote tocaba fondo y el suelo era demasiado blando para continuar, temiendo que pudiera haber alguna sima por lo que regresaron al punto de partida, donde Nin, Baranda y el andaluz apagaron la luz para gastarles una broma.

Navegaron después río abajo un centenar de metros y en un paso entre dos altas columnas, una cuña de caliza les perforó el bote. Repararon de mala manera y Manolillo tuvo que dar al pitón durante todo el regreso. Los primeros antes eran Manolillo, León y [illegible].

La Suma

Nosotros no nos atrevemos ni mucho menos a ir por el subterráneo y vamos por la carretera hacia Santullán, siguiendo la falda de la Peña y a unos trescientos metros por la izquierda de la carretera se levanta, solitario, robusto y muy retorcido, un castaño centenario; otros de parecida vejez asoman sus copas desde el fondo de una hondonada, son restos de un gran castañal que hace ya muchos años cubría toda esta zona. Es La Suma.

Junto al castaño, una casa de reciente construcción y una senda muy pendiente nos lleva a la hondonada, poblada por esos castaños, plátanos, acacias y carrascosas, además de muchos espinos blancos o majuelos totalmente cubiertos de flores. Sus espinosas ramas «grumidas» de ramilletes blancos en estos días de mayo es una delicia para la vista.

Por la izquierda, un taluz arcilloso y sobre él comienza una pradera cubierta de frutales, sobre todo manzanos y cerezos; por la derecha, justo donde termina la estribación de la Peña, entre zarzas y helechos, asoma la boca de una cueva de unos cinco metros de alto por tres de ancho.

En el lado derecho de la cueva, un pequeño muro de contención construido para la conducción del agua que después irá a Don Bergón y la caverna tenebrosa se pierde hacia elOeste con unos tres metros de altura. Más adelante es, din duda, la cueva de Los Peines, ya nombrada.

Vuelve el río a ser subterráneo unos pocos metros y sale al fin a la luz, bajo una roca, en suelo arenoso y corriente suave y somera, bajo las frondosas ramas de un castaño que extiende sus quimas como cubriendo con cariño el líquido vivificador que alimenta sus raíces y que proviene de tantos y tantos sumideros ya mencionados y otros omitidos o desconocidos en ese queso gruyere que es la Peña de Santullán, y que formando un semicírculo por todo su lado Oeste, señalado por cavernas y hundimientos como los de la Torquilla y Hoyo de Mero, constituye después el manso riachuelo de La Suma, que discurre a descubierto en dirección Norte para, unos kilómetros más tarde, engrosar las aguas del río Brazomar.

En nuestros recorridos por los pueblos de Castro, hemos descrito lugares como bucólicos, porque así nos lo parecen y éste de La Suma, es tal vez, uno de los más completos.

La fresca y mansa corriente del río de agua cristalina discurre por un cauce de unos dos metros de profundidad que en el transcurso del tiempo ha oradado en la tierra fértil de la zona de Los Caños, suave y silenciosa como cansada del trabajo de haber perforado antes la Peña en mil y un canales entre la caliza.

Sus márgenes cubiertas de alisos, robles y avellanos, floridos espinos y zarzas, con cerezos y manzanos sobre el verdor de la pradera en un vergel que en unos centenares de metros cuadrados, alberga una de las mayores colonias de aves canoras de nuestro municipio que anidan entre los arbustos y árboles de sus orillas.

Mientras oímos las notas grabadas para hacer este capítulo. en las pausas, se escucha el concierto que las malvises y tordos, petirrojos, pintos, chochines y jilgueros, en la tarde soleada de mediados de mayo, ponen sus agradables notas para alegarar a sus respectivas hembras que empollan amorosas las crialadas de estas avecillas.

LP

Pegaso
EL CAMION ESPAÑOL

Concesionario:
José Vidal de la Peña
VENTAS: Paseo de Pereda, 35 - Carretera de Parayas, kilómetro 3
Teléfono: 212150
TALLERES:
Teléfono: 250450
MALIAÑO

CHISPAS DE PRIMAVERA

A sólo falta del cuadro eléctrico y de la entrada de corriente, la depuradora está en marcha. Ahora sólo queda ver si aparece el telemando electrónico que se llevaron los «chorizos» de turno. Se les pediría, si por aquí se encuentran, que aunque sea lo dejen a la puerta a manera discreta y arrepentida. Y si no, a ver si la Diputación nos echa una mano y se hace cargo del desperfecto tan grave.

Que quede bien claro que lo que fue robado no ha podido ser sustituido por nada, sino a base de emplear personal, con lo cual el costo del agua aumenta.

Pero, de todas formas, en plazo brevísimo, tomaremos el agua depurada totalmente, técnicamente tratada: en una palabra, un agua perfecta.

★ ★ ★

No nos ha gustado nada la asquerosa burla que de la foto de un Franco ya anciano, hace el P..el (antes Proel) en su página 21. De auténtica pena. Eso da una idea ni más ni menos de la mala leche y del retorcimiento que aflora en ciertas páginas de esa publicación.

Un respeto al menos a los muertos y al menos a quien con o sin defectos, lo único que hizo toda su vida fue trabajar por su patria, que no era otra que la que pisamos. A lo mejor, quien ha confeccionado la burla, vivió con él bastante mejor que lo hace hoy. Que piense un poco.

Eso sí, con Franco, posiblemente, no le hubieran permitido masacrar gráficamente como lo ha hecho ahora. Pero si se queda contento, bien poco vale.

★ ★ ★

Parece ser que en el próximo Pleno, que cuando salgan estas letras ya habrá tenido lugar, se aprobarán o se tratarán de aprobar varias obras. Entre ellas, el realizar la piscina natural del Pedregal de la señora Santiaga. Al fin, las gentes que por allí viven o que les es imposible ir hasta la playa por falta de tiempo u otro motivo, se podrán bañar y disfrutar cómodamente del sol a la puerta de casa. Poruqe, claro, no todos lo pueden hacer como el pasado sábado lo hacía el señor Díaz Munío (don Joaquín), tumbado en su yate en plena bahía. Eso sólo es de privilegiados y cada vez quedan menos.

★ ★ ★

Las gentes se quejan de las obras. Se quejan de cierta falta de agilidad en el tránsito. Pero está claro que las obras se hacen, que, efectivamente, causarán molestias, pero cuando estén terminadas será otro cantar. Lolín empieza las obras y las termina. Está encima de ellas y consigue terminar lo que empieza. Todo se hará, todo se verá hecho. Que no se censure el trabajo y las realidades. eso no es justo. Si no van más de prisa, todos sabaemos por qué. El vil metal escasea, pero ya se encontrará.

★ ★ ★

Lo siento, pero me debo a mis principios. El rompeolas sigue de asco y eso hay que solucionarlo. Así no es, así no son las cosas. Castro no puede presentar esa imagen ante un verano que está encima y alejémonos de este politizante sistema de embadurnar todo, y de jibar todas las paredes. seamos un poco más responsables y al pueblo se le empieza queriendo presentándolo como es debido. Y a ver si los que mandan se ponen de acuerdo con el aparcamiento de los coches: Aviso, que va a venir gorda.

MONTAÑES

Castreños y amigos de Castro

La Agrupación Coral Santa María graba su primer disco de larga duración «AIRES CASTREÑOS»

Homenaje a Ataúlfo Argenta

Se harán discos y cassette

Las dificultades de financiación que supone dar a conocer todas las canciones sobre Castro obliga a solicitar de los castreños y amigos su colaboración comprando estos discos o cassettes, que indistintamente costarán 800 Pts. cada uno y hasta lograr la salidad de mil ejemplares, será preciso cobrar por adelantado para cumplir los plazos exigidos por la casa que hará la grabación en los primeros días de mayo.

Los coralistas y diversos establecimientos dispondrán de los comprobantes, que pocas semanas después les proporcionará el disco o cassettes con las canciones de Castro.

La música coral castreña, con mucha historia, espera tu colaboración.



In memoriam

P. claretiano Teodoro San Martín Pérez

● *Fue el artífice del monumento a la Virgen en la peña de San Pelayo*

Primero fue la noticia descarnada, dada desde el altar de la capilla del Corazón de María, el día 25 de abril: Ha fallecido el P. Teodoro Sanmartín, promotor del monumento al Corazón de María en Castro. Luego fueron llegando los detalles. Murió el 3 de abril, sábado, a las cinco de la mañana, en el seminario claretiano, en Santo Domingo, República Dominicana.

Desde hacía meses su salud se sentía tambaleante. El 24 de marzo aparece caído en el suelo de su habitación. Lo encuentran sereno, con la mirada en la lejanía, las manos juntas en señal de despedida, y con acento de aceptación, dice: «Ya es el final».

¿Quién no recuerda en Castro, entre la gente madura, al P. Teodoro Sanmartín? Popularmente era llamado «Padre Pitillo», no porque él fumase alguno —probablemente nó fumó nunca—, sino porque el pitillo era normalmente la paga material que daba por las ayudas recibidas.

De siempre fue de naturaleza enfermiza, cuerpo mal alimentado por las indisposiciones que sufría y la austeridad que se imponía, pero de temple enérgico y combativo que le lanzaba a verdaderas audacias. Integro e irrebatible en su fe y en sus convicciones, intransigente en lo que creía que no admitía discusión. De voluntad firme y sostenida, piadoso como un niño, fervoroso amante del Corazón de María. Todo ello daba por resultado un misionero de talla, de recursos personales. Se metía en bares y tabernas, dirigía a los consumidores unas palabras y los arrancaba a todos para la misión.

En Castro Urdiales deja una huella perenne. Fue el alma del monumento al Corazón de María que se levanta en lo alto de la Peña de San Pelayo. Soñó con este monumento para que fuera símbolo y acicate de la vivnecia de la Seora e el alma de los castreños. El lugar escogido era ideas. Domina casi por completo el término municipal de Castro. A un costado la parroquia de Santullán y las inmediaciones de Otañes. Volviendo la espalda el fértil valle de Sámano. Delante la ancha franja del mar Cantábrico. Volviendo la espalda el fértil valle de Sámano. Delante la ancha franja del mar cantábrico donde faenan tantos marineros castreños. Deteriorado hoy el monumento, echan de menos la luz que proyectaba y los orientaba en días de niebla y noches oscuras.

Los medios con que contó fueron los evangélicos: au amor a la Virgen y la fe que traslada montes y mares. Su fe, su inquietud, su tesón y paciencia, el entusiasmo que despertó, la colaboración que encontró y algún que otro donativo. Empezó con mil pesetas. Movilizó a todos, contagió a la juventud, todo Castro se puso a su disposición. En la cumbre, unos canteros labran las piedras, los campesinos transportan a lomo de sufridos animales los materiales, los muchachos se reparten por la población a la búsqueda de cuanto pueda servir para la obra, gente de buena voluntad recoge donativos. Cuantos recordarán aún aquella empresa que galvanizó a toda la población.

Así consiguió el P. Sanmartín levantar el monumento al Corazón de María que media entonces 14 metros de altura. Destruida la primera imagen de dos metros y medio por un rayo, manda desde Burgos, en 1964, una nueva, verdaderamente monumental, que mide cinco metros de altura y pesa siete toneladas. Su obra quedaba completa.

Con este motivo escribió en LA ILUSTRACION DE CASTRO del 3 de enero de 1965: «¡¡¡Bien por los hijos de Castro!!! Amantes de su pueblo y de las glorias del Corazón de María. Vuestros sacrificios... Vuestras limosnas... Vuestro entusiasmo... han hecho el sueño una realidad. La imagen monumental del Corazón de María, con su cara preciosa que invita y atrae, su corazón saliente y flamante, que es como una voz que le sale del pecho para clamar al mundo y decirle dónde está su salvación, y sus manos suaves y torneadas que nos invitan a abrazarla con amor y ternura... ya está acabada».

Esta obra de los amores del P. Teodoro Sanmartín yace hoy deteriorada, las luces que iluminaban la imagen y hablaban a los marineros en su brega por el mar están callados. Esperamos que sea por poco tiempo. Aún hay en Castro gente animosa que estima la obra del P. Sanmartín como propia. Al fin y al cabo no fue obra suya, sino de todo Castro. Desde la eternidad él con su ejemplo nos estimula. Nosotros desde el tiem le dedicamos este piadoso recuerdo y nuestras oraciones. Descanse en paz.

Antonio MARIA

Triunfo socialis para ar

Inesperado el triunfo tan rotundo del PSOE en Andalucía. Si es cierto que una victoria socialista estaba prevista, pero no en la manera como se ha desarrollado. Considerando que Andalucía, por su contextura económica, con su serios problemas de paro, con sus problemas sociales, que busca remediar como sea y se agarra a un clavo ardiendo votando a lo que sea para que se lo arreglen y considerando por otra parte que es una zona de amplia influencia socialista de siempre, era, repito, de esperar la victoria socialista. Pero ha habido, sin duda, otros factores que han hecho posible esta masiva presencia del PSOE en el Parlamento andaluz de aquí a cuatro años.

Desde luego, varios parámetros han influído muy importantemente en el resultado.

Análisis

Un serguro corrimiento de votos del PCE hacia el PSOE, habida cuenta que el Partido Comunista es un partido en regresión en función de que está anticuado, ya ha tenido serios problemas de identidad, lo cual ha deteriorado ampliamente su imagen.

Un transplante de votos procedentes del PSA de Rojas Marcos hacia el PSOE también en virtud de la incierta postura y plítica de este grupo, que ha jugado a algo incierto y ambiguo, alardeando de tercermundismo y bobadas por el estilo.

Una UCD que no ha entendido nunca a Andalucía y que por añadidura ha tenido también serios problemas internos de partido, lo cual ha dañado su identidad e imagen de forma, creemos, irreversible.

También, un índice de abstención brutal, hemos de considerar que de cada diez andaluces con capacidad de voto, cuatro se han quedado en casa, eso es muy serio y por supuesto, ninguno de los ausentes es de izquierdas. Porque si algo tiene la izquierda que enseñar a la derecha es su disciplina a la hora de acudir a las urnas y así de esta manera se demuestra que la irresponsabilidad se paga y muy caro.

Y por qué no, también ha influído el que los principales líderes socialistas son andaluces, lo cual ha influído notoriamente en la opinión pública de un pueblo bastante amante de lo suyo.

Y ahora analicemos estos acontecimientos desde una óptica de comentario ecuánime y veamos qué conclusión se puede sacar.

El PSOE ha triunfado en toda línea, nada que objetar. Y además creemos que es conveniente que haya sido así, porque desde ahora hasta las generales, que por cierto bien pudieran adelantarse, el pueblo andaluz tendrá tiempo de darse cuenta si a quien votó y lo que votó está en condiciones a través del tiempo de arreglar sus acuciantes problemas, ni más ni menos. Si esto no ocurre así, en las generales el PSOE retrocederá al porcentaje que realmente le correponde, o sea, entre un 30 y un 35 por ciento del total. Y creemos que así ocurrirá. Porque si el Gobierno ha llegado desgastado a Andalucía, el PSOE llegará a las generales igualmente en esas condiciones después de sus esperadas soluciones para Andalucía.

Hay una cosa que hay que matizar seriamente. Con un 40 por ciento de abstención, no se pueden hacer triunfalismos. Considerando como lógico y mormal, que entre un 15 o un 20 de gentes que no acudan a las urnas, queda un 20 por ciento restante de los que no han acudido que sin duda alguna es derecha, o por lo menos no socialistas ni comunista. Entonces, vemos que sumando esta cifra al 17,5 de AP, más el 13 por ciento de UCD, resulta que se llega al 50 por ciento largo de votos no



socialistas, con lo cu
demostrada una cosa
el triunfo del PSOE
importante, no es e
consistente. Y está
do de Andalucía.
PSOE, como media
ha obtenido un
por ciento del electo
cliente fijo.

Positivo es tambié
PSOE haya gana
rio, de esta manera
sabilidades son
él y no podrá echar
nadie de sus fracas
de ahora.

SALA DE FIESTAS

«BASTER»

Sábado, 5 de Junio, NOCHE

Elección «MAJA DE CASTRO URDIALES»
y DAMAS DE HONOR

Valiosísimos OBSEQUIOS donados por el
COMERCIO LOCAL

a y Fraga

ba



fuerza política en la región, algo esto de gran trascendencia y pone de manifiesto la enorme ascensión del partido de Manuel Fraga, que siempre ha trabajado con gran seriedad y eficacia diciendo verdades como puños.

Parece claro que las próximas elecciones generales habrá dos principaels fuerzas. De un lado el PSOE de Felipe González y de otra Alianza Popular, tal como está ahora o remodelada, considerando a UCD como un partido de tipo bisagra, que es lo que parece está destinado a ser. Entonces, podemos aventurar que la izquierda tendrá muy difícil ganar, dado que con una AP fuertísima en Galicia, las dos Castillas, Aragón y posiblemente en Cantabria y León, con unos partidos nacionalistas de centro derecha en Cataluña y País Vasco, que ganarán otra vez, sin duda, el socialismo lo va a tener pero que muy difícil.

¿Y en Castro? pues en Castro las cosas, y nos ewtamos refiriendo a las generales, el ciudadano castreño no marxista que es la mayoría, lo que tiene que hacer es acudir en su día a las urnas. Hay que votar porque votando, como se podrá comprobar, y en función de la experiencia que se tiene, la izquierda no ganará nunca en España.

Sacar como se ha sacado el PSOE en Andalucía un 53 por ciento de los votos del electorado es importante, pero consideremos, porque es así, que ese 53 por ciento es sobre un 60 por ciento del total y el 40 por ciento se quedó en la cama o se fue a la playa o campo. ¿Causas? En principio porque las autonomías no cuajan en el ánimo del español medio y por lo menos, por lo menos, la mitad de España no las quiere, yo, personalmente, tampoco. Quizás si fuera político pensara diferente, como ciudadano español, me parecen una auténtica mamarrachada.

MONTAÑES

asastre para el PSA, con egionalismo exhacerbado y una política casi tercerista trasnochada. Al que en Galicia, estos dos desaparecerán, sin a, a muy corto plazo.

Alianza Popular

ahora a hablar de AP, con raga en alza, que se coloca segundo lugar, multiplinado por 12 su participación que tener en cuenta que ra ahora AP solamente teun solo alcalde en toda alicia y hoy es la segunda

ANTONIO ASTORGANO

Electrodomésticos

M. P. de Camino, 5. Tel. 860289.

El mejor comercio es el que ofrece:

* CALIDAD (Las mejores marcas).
* PRECIO (Los más bajos del mercado).
* SERVICIO (Propio y diario).

Y FACILIDADES DE PAGO

Especiales para los Mundiales, sin Bancos, ni letras, ni complicaciones. Seis primeros meses sin recargo.

TRES AÑOS DE GARANTIA.

CONSULTENOS SIN COMPROMISO.

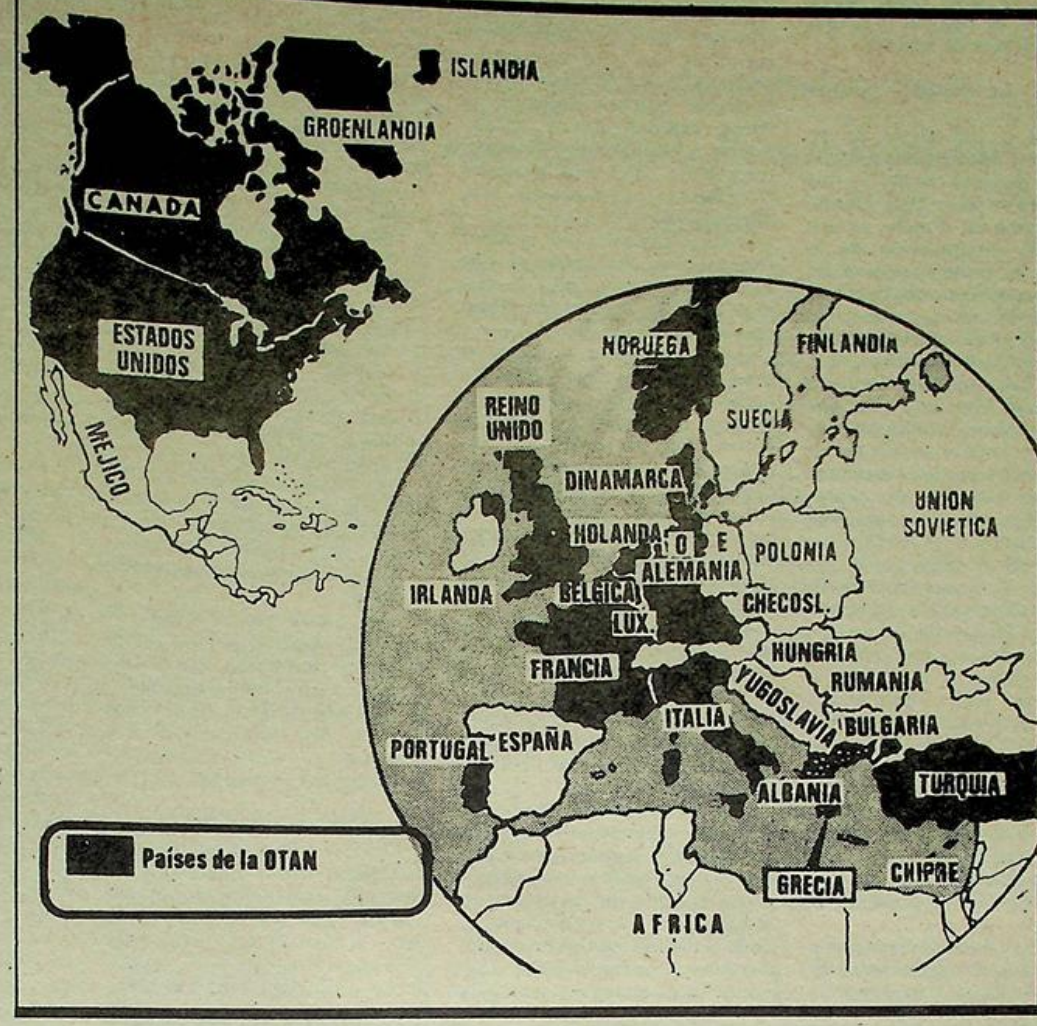

La validez de los tratados

La recuperación para su territorio nacional de las islas Malvinas por parte de la República Argentina y su consiguiente enfrentamiento bélico con el Reino Unido, han colocado sobre el tapete, metafóricamente hablando, el tema de la validez y vigencia de gran parte de los pactos y convenios internacionales.

Vamos a procurar ir desglosando el tema; tras el cambio de postura de los Estados Unidos de Norteamérica en el contencioso anglo-argentino, muchos tratadistas y publicaciones son de la opinión que los pactos y tratados internaconales no pasan de ser una mera declaración de buenas intenciones y que a la hora de ponerlos en práctica se vuelven totalmente inoperantes,

Observemos algún ejemplo: la Organización de los Estados Americanos (OEA) apoya a la hermana República del Río de la Plata en su reivindicación secular de las Malvinas y otros archipiélagos colindantes, con excepción de USA. que de árbitro de la situación, se ha trocado en aliado de «su madre patria». Otro ejemplo no menos ilustrativo de lo que hemos señalado, lo constituye el fracaso del Pacto Andino, el cual abandonó Bolivia o los enfrentamientos por el Canal de Beagle que enfrenta a la Argentina con Chile. Si nos trasladams a Europa vemos que en la OTAN (a la que proximamente se sumará España) no reina siempre la plena armonía entre sus estados miembros: así tenemos la tensa situación entre Grecia y Turquía tras la invasión de Chipre por parte de este último país, o el caso de España y Gran Bretaña por el asunto de Gibraltar, o ¿qué podriamos decir de la Comunidad Económica Europea, en la cual Gran Bretaña, con su empeño de ser protagonista de todas las historias habidas y por haber, se niega a hacer efectiva la aportación íntegra para la gestión económica de la CEE? El resto de los países ¡cómo no! acceden a sus pretensiones de reducir la susodicha aportación británica.

Si por el contrario nos saliéramos del llamado mundo libre, y nos trasladáramos al bloque comunista y veríamos que allí, para desgracia de los súbditos de los Estados pseudosocialistas, los pactos entre la URSS y sus satélites funcionan, caso de la Primavera de Praga en 1968, la dominación de los patriotas húngaros en 1955 o el caso más reciente de Polonia y la cercenación de su tímida recuperación de las libertades.

La ONU y la OTAN

Esta ola de opinión, que achaca inoperancia a las organzaciones y convenios internacionales, también alcanza a la mismísima Organización de las Naciones Unidas (ONU) en uno de cuyos más altos organismos, el Consejo de Seguridad, los llamados, cinco grandes: Rusia, USA, Reino Unido, Francia y la China roja, gozan del derecho de veto es decir que cualquiera de ellos al votar en contra de una resolución del citado consejo, anula tal disposición, como es el caso de la «Unión Jack» (como satíricamente se denomina a Inglaterra ante el debate sobre las Malvinas.

Los lectores esperamos sepan encontrar un tema digno de reflexión, no obstante no querríamos omitir una noticia concerniente a la próxima adhesión de nuestro país a la Alianza Atlántica u OTAN si lo prefieren. Según declaraciones de los más altos responsables de la citada organización, caso de nuestro ingreso, cosa más que probable, las ciudades españolas, reiteración innecesaria, de Ceuta y Melilla quedarían fuera del ámbito defensivo de la NATO. Antes de estar dentro de ella empezamos a tener problemas; nuestro país y sus instituciones han de colaborar en la defensa del mundo occidental frente a las pretensiones del bloque socialista de expansionarse; pero ello ha de hacerse sin merma de nuestro territorio nacional; Ceuta y Melilla estuvieron unidas a España antes, incluso que existiera nuestro país, en el moderno concepto de la historia, luego los alegatos de los jerarcas de la OTAN carecen de lógica y las pretensiones del rey marroquí, de fundamento.

Nos repetimos en la ineludible obligación española de colaborar, en la medida de sus posibilidades, en la defensa occidental, pero lo menos que podemos exigir a nuestros aliados es el respeto de algo tan elemental, cual es la integridad de nuestro territorio nacional.

VOX POPULI

"El gato con botas"

(Viene de primera página)

Efectivamente, tres años más tarde, el Ayuntamiento decide en acuerdo de Pleno, volver a comprar lo que antes había vendido y se dispone a pagar veinte millones de pesetas.

La verdad

Vamos a ver cómo es en verdad este asunto y los lectores se darán perfecta cuenta de que lo que dice el señor Díaz Munío, en su página de «Proel», es una descarada manipulación de la realidad, en tanto que lleva las cosas a su terreno, omitiendo lo principal del asunto, que es lo que destruye su informe parcialísimo y falto de honradez.

Desde luego, el Ayuntamiento no paga la compra, sino que acuerda pedir un crédito puente, hasta que se materialice la entrega de esa cifra por los sacerdotes del Colegio Barquín, por tanto, quien realmente iba a pagar eran los claretianos y el destino del túnel no era ni especulativo, ni lucrativo, ni morbosamente financiero, pues allí se pensaba instalar el Hogar del Jubilado.

Pero el señor Díaz Munío vuelve a deformar las cosas, al hablar de esta compraventa cuendo se queda... estupefacto (es su versión)... que una cosa vendida en 1.635.533 pesetas (un millón seiscientas treinta y cinco mil pesetas), en tres años, se vuelva a comprar en veinte millones. Pues no es así.

No es así, Munío, no tergiverses las cosas, no embarques y dila verdad.

Lo que el Ayuntamiento vendió era con todos los respetos un nido de suciedad, de ratas y un estercolero humano como todo el mundo sabe y lo que pensaba comprar tres años más tarde, para hacer el Hogar del Jubilado era ya un producto muy terminado, es decir, allí ya se habían invertido muchos millones en obras, saneamientos e instalaciones, millones de los de entonces y de los de verdad, gastados en adecentar y construir algo muy costoso.

Fueron gastados por el señor Oscar Cobo, ese señor al que usted, sin tener un ápice de educación en su escrito, le llama despectivamente «El oso».

Usted se refiere a Oscar, el gran amante de Castro, el de los barcos de pesca, creador de puestos de trabajo, el honesto Oscar, churrero trabajador. Suponemos que se refiere a él y le llama usted en escritura pública... «El oso». En principio, usted no demuestra la más elemental de las educaciones (y menos mal que viene de buena cuna).

Pero amén de todo esto, vayamos al grano. Lo que se vendió no era lo mismo ni por asomo, de lo que el Ayuntamiento pretendiera comprar. Así que menos mentira y parsimonia demagógica, don Joaquín Díaz Munío. Menos cuentos.

No hay que engañar

Con la explicación que usted trata de dar, desenfoca las cosas y con la que aquí se está dando, se queda usted con los glúteos al aire (cuidado con las corrientes). Todo el mundo, en Castro conoce de sobra a Oscar Cobo y sabe sobradamente que no es ningún aprovechado y que el precio que en su día pedía, era hasta demasiado ajustado, arriesgando perder dinero casi con toda seguridad. Y allí se iba a construir el Hogar del Jubilado, que no se olvide el fin.

Otra cosa, ¿dónde está la especulación? Esa palabra le tiene a usted absorbido el cerebelo y el bosque no le deja ver los árboles.

Dice usted más adelante que se desprecia al pueblo. ¿En qué medida se desprecia al pueblo? ¿Sabe usted quién desprecia olímpicamente al pueblo? Pues, por ejemplo, usted mismo, cuando manipula los Plenos convirtiéndolos en odio y rencor, cuando así operando, desprecia la voluntad popular democrática, allí presentada.

Dice usted, que el Hogar del Jubilado era una promesa electoral de UEI y que una vez que se ganó... nunca más se supo.

Ahí, le hemos cazado con todo el equipo.

Dice usted que se acaba la campaña electoral y se acabó el Hogar y entonces, según su propia versión, hay que esperar la campaña de ICU 80-81 para que por fin, este Hogar «se hiciera».

Munío, no te aclaras.

El Hogar del Jubilado

Admites entonces que el tema del Hogar del Jubilado era ya viejo, por tanto admites también que ICU no hizo otra cosa que remover algo, que ya estaba en marcha, o sea, que ICU (aparte del asuntillo del dinero recogido) no ha hecho nada práctico, sino pura publicidad política, para, al final..., defecarlo todo. Porque lo que mal empieza... mal acaba.

Aparte de que el Hogar está ahí y aparte de que todo el mundo sabe de sobra quién le ha traído, hay que decir lo siguiente:

Este tema nunca se abandonó, nunca fue asunto pre-campaña electoral, eso estaba ya muy maduro y requetepensado hacia mucho, mucho.

Y escucha Munío, hace algo más de un mes y medio ha llegado un oficio al Ayuntamiento de Castro , en el cual el Ministerio de Trabajo concede y aprueba un Hogar del Jubilado para Castro Urdiales, independiente del que ya existe, obtenido por otros medios.

La cosa es clara, las gestiones realizadas por el alcalde años atrás.

En estos tiempos en que se solicitó, fueron a Madrid con Lolín, los señores: Planillo, Carreaga y Eulogio Ruiz, a fin de conseguir lo que ahora viene aprobado.

¿Qué se demuestra con ello?, pues que a iniciativa del alcalde y ciertos jubilados que aquí se mencionan, esto estaba en marcha. Los testigos ahí están y son personas serias. Lo que pasa es que vuestra señoría, como siempre, ha estado alejado del pueblo, no ha estado al corriente de estos asuntos y llega con retraso.

Luego, osa usted decir que se ha estafado al pueblo... ¿Cómo...? Que le pregunten a los jubilados de castro, quién de verdad les ha estafado, que se lo pregunten. ¿Por qué no se lo pregunta usted mismo?

El Colegio Barquín

Más adelante, en su alucinante escrito, dice más o menos refiriéndose a los sacerdotes del Colegio:

«El cura Máximus se hizo el loco con los veinte millones y, por fin, cedió —medio caserón— del Colegio Barquín...».

Pero, hombre, ¿cómo se atreve usted a llamar caserón a una obra de cierto relieve arquitectónico, tan querida por todos los castreños? Se nota que usted no lo es, primero porque aquí no nació y segundo porque a través de su confusa y dilatada vida, poco ha parado por estos lugares.

Además, otra cosa, lo que se ha cedido, lo que han cedido, no es parte, sino todo el edificio y parece raro que usted no explique que la verdad en un tema que se supone conoce al dedillo.

Y, además, por desgracia, repito, el Colegio Barquín nunca ha sido legalmente patrimonio del pueblo, y usted sabe que es así.

Y volviendo al principio, si usted arremete con los «negocietes», que así los llama, del señor Oscar Cobo, al final la toma seriamente con el señor Basterrechea.

Nosotros suponemos que si Bellas Artes da una conformidad seria y estudiada, están en la plena convicción de que se mejorará estéticamente lo actual o por lo menos no se deteriorará y que el aprovechamiento público será ostensible.

El proyecto no estropea el entorno, sino que lo mejora, sin duda.

Ahora bien, si usted sabe más que Bellas Artes, que con tanto celo cuida hoy estas cosas, entonces dedíquese a preparar cátedra en estos menesteres y abandone sus traumáticos huesos de todos los días.

¿Usted cree que Bellas Artes se inmiscuirá en que si una pierna hay que operarla por arriba o por abajo...? Nosotros creemos que no, eso se lo dejarán a usted, señor Díaz Munío, porque por los años que se pasó en la Facultad debe saber la tira de esos asuntos.

Señor concejal de ICU, respetable doctor, cuando informe, informe de verdad, sin deformar conceptos, sin insultar y, sobre todo, sin meter la pata, no vaya a ser que lo cesen en ICU, pues con los tiempos que corren, los errores ni se pueden corregir ni se perdonan tan fácilmente a nivel político en pueblo pequeño. Es un consejo de corazón.

Hasta la próxima, que con mucho gusto, aquí estaremos.

CASTRO VERDE

MODA GRANDE PARA LOS MAS PEQUEÑOS



Para los más pequeños la moda más grande. Colores nuevos para acompañar la primavera. Artículos seleccionados para ellos, que se merecen lo mejor.

JAIME RIBALAYGUA

© ENRIQUE ALONSO & C.C.

Concurso de carteles para el "Coso Blanco" y festival cultural

A partir del 24 de mayo y hasta el día 7 de junio, el Ayuntamiento de Castro Urdiales abre un concurso de carteles con las siguientes bases:

A) Cartel para el Coso Blanco.

B) Cartel para el Festival Cultural y Deportivo de Castro Urdiales. Un premio de 5.000 pestas para el cartel ganador del Coso Blanco.

Un premio de 5.000 pesetas para el cartel ganador del Festival Cultural y Deportivo.

Pueden concursar las personas que acrediten su nacimiento o residencia habitual en Castro Urdiales.

Los carteles serán depositados en el Ayuntamiento y pasarán a ser de su propiedad.

Los premios los decidirá la Comisión de Festejos, siendo inapelable su resolución.

Comisión de Festejos

Primer Festival Cultural y Deportivo de Castro

El Ayuntamiento de Castro Urdiales, con la colaboración de la Peña Taurina San Martín, la Peña Cultural San Andrés, la Asociación de Empresarios de Hostelería de Castro, Los Peras de Ontón y la Rondalla de Campijo, están organizando el Primer Festival Cultural y Deportivo de Castro, que comenzará en la noche de San Juan, el 23 de junio, y terminará el 29 de agosto.

En los programas que se repartirán al público en su momento figurarán los actos de las organizaciones citadas, así como los correspondientes a la S. D. de Remo, Kayak-Club de Piragüismo, Agrupación Coral Santa María y Ochote Los Templarios.

En el programa de festejos están incluidas las tradicionales verbenas de San Juan, San Pelayo y San Pedro. El Coso Blanco será el 25 de junio.

Al iluminado doctor don Joaquín Díaz-Munio

No merecería más líneas para definir lo que Ud. cree ser.

Pero ante la deformación de la verdad y toda la «bilis» vertida por Ud. en el artículo publicado en «Proel» núm. 103, quiero que el pueblo sepa la realidad del proyecto que estoy realizando en el antiguo mesón del Puerto, para que ese 90 por ciento del pueblo que no confió en Ud. y ese otro 50 por ciento de los que le favorecieron con su confianza, pero que hoy no se la darían, comprendan en líneas generales en qué consiste dicho proyecto.

Se trata de cubrir con un forjado debidamente ocultado por una capa de tierra vegetal, sembrada de césped y árboles enanos (no cipreses, doctor). Este forjado se inicia en el interior de la terraza a una distancia de cinco metros del actual muro exterior, es decir en la segunda viga que aparece en la fotografía publicada en el mismo «Proel» núm. 103 y a menor altura que tenía dicha viga, con una suave pendiente hasta el muro del fondo no llegando a la cornisa de dicho muro, sino quedando por bajo de éste más de un metro.

Cuando este forjado esté terminado, todo el pueblo podrá comprobar que no resta visión alguna a la iglesia de Santa María. Todo lo contrario, al ser suprimida la pérgola existente y queda reflejada en la repedtida foto del «Proel», la visión es total.

Dice Ud., señor doctor, que en los años que llevo afincado en Castro (22 años, don Joaquín), me he dedicado a hacer pequeñas chapuzas, al igual que los demás constructores. Mire Ud., doctor don Joaquín, mis chapuzas a la vista del pueblo están, y las suyas, si las hay, señor doctor, las tapa la tierra, a menos, señor doctor, que se crea Ud. además de iluminado, infalible.

El resto de los adjetivos que Ud. me dedica (lunático, especulador etc., etc.) por esta vez los doy por no leídos, y así me evito escribirle lo que Ud. señor doctor tiene ampliamente merecido.

Si tenemos en cuenta que Ud. tuvo la suerte de nacer en una cuna rica, unida a una infancia cargada de comodidades, le supondrá más esfuerzo el emplear un lenguaje poco usual (antes) entre universitarios. Para mí, no supondría ningún esfuerzo, donde el lenguaje dista mucho del empleado en la Universidad, pero entre los cuales es norma encontrar unos niveles de honradez mucho más altos que los que Ud. demuestra tener.

Miente, nuevamente, doctor, cuando dice que contacté con ICU para hacerles «tragar el proyecto. ¡No, don Joaquín! ¡No es verdad! Recuerde que coincidí con Ud. y la concejala María Asun en el Ayuntamiento, estando en ese momento entregando el proyecto de ejecución (el básico había sido aprobado anteriormente) y aproveché para enseñarles el mismo, para que a la vista de la mejora de la zona que con él se producía no se opusieran para hacer de ello una bandera política.

Pero me equivoqué. Posteriormente, Ud. tuvo la gentileza de venir a mi oficina, a comunicarme que la asamblea había «dictaminado» la no conveniencia del proyecto, a lo cual le respondí, que si obtenía los permisos de los organismos competentes el proyecto se llevaría a efecto, pese a su oposición.

No voy a cerrar estas líneas sin completar lo que la sagaz vista de don Joaquín ha reparado que faltaba en el proyecto, la palabra LUCRO.

Esta obra, señor doctor, la realizo, efectivamente con ánimo de lucro.

¿Acaso ejerce Ud. la medicina gratuitamente?

Si así fuera, no tendría mérito alguno, ya que cuenta para un futuro que deseo muy lejano, con una herencia cuantiosa.

Castro Urdiales, 24 de mayo de 1982.

Firmado: José María Basterrechea Ugarte

Ante las competiciones del Mundial de Fútbol

Los establecimientos castreños, ilusionados y preparados

Los establecimientos afines al movimiento comercial que genera la escalada de visitantes y que en general son la inmensa mayoría del ramo que sean, porque los intereses de todos se interpolan y se encadenan mutuamente, están sumamente interesados en encontarse preparados adecuadamente para hacer frente a los visitantes que esperan con motivo del Mundial de fútbol y a este tenor algunos establecimientos, principalmente del gremio hostelero se están poniendo a punto para tal evento.

Y aunque se oyen impresiones desalentadoras respecto a las con secuencias derivadas del conflicto bélico que protagoniza Inglaterra que pudieran impedir su participación en este chance sensacional del fútbol, son más los que piensan con optimismo que las cosas discurran sin problemas insuperables. Porque ciertamente la participación de británicos y franceses en la sede bilbaína, son los que de forma caudalosa, según se desprende de estadísticas al respecto, van a dejar en toda la cornisa y en Castro sobre todo por su vecindad inmediata, un buen reguero de divisas.

Pero esta preparación particular de los establecimientos comentados puede tener el contratiempo lamentable del estado de las obras públicas que se están realizando en el perímetro urbano. Es raro el día que no tengamos que oír el comentario de contertulios, amigos y ciudadanos, sobre si estarán para dentro de cuarenta días solucionado ese maremágnum de las obras de saneamiento del paseo de Ocharán Mazas, que tiene totalmente despanzurrado el suelo por donde ha de discurrir el tráfico por ser la principal vía de acceso a nuestros predios.

La cosa es ya tan inminente que entendemos deben tomarse decisiones de urgencia por nuestro Ayuntamiento que intenten solucionar tan grave como importante perspectiva.

A

Al abuelo de "Proel"

A mí no me da miedo el patio de las Escuelas. No pienso que les vaya a pasar nada a mis nietos. Dice el abuelo que tiene un nieto que va a la Escuela y que le puede pasar algo. Yo no tengo miedo con la puerta de López, ni la fábrica de Lolín, ni con lo que puedan tirar las señoras de las casas. A mí me gusta estar ricamente en el patio con mis nietos, tomando el sol y pasando el rato, se está muy bien. No hay que pasar ningún apuro.

El pobre abuelo tiene miedo que le pase algo al nieto, pero eso son cosas de Dios, cuando menos lo esperas pasa y en donde no se piensa. Siempre están los de «Proel» con las mismas, parece que le tienen ceja al hombre, les da rabia que sea rico. A mí no me da de ganar nada, pero no me importa, yo a lo mío, a mi jubilación, que ya me la gané.

También hay otros ricos, como el padre del de ICU. Parece mentira un señor tan bueno y tan serio, tener un hijo así, vamos, tan revolver, qué disgustos le dará. Yo no compro ni «Proel», ni LA ILUSTRACION, me las deja la vecina, pero me gusta más LA ILUSTRACIÓN, porque es más seria y no dice tacos, ni pone fotos feas, ni otras cosas mucho peores.

Una abuela de cinco nietos

"AIRES CASTREÑOS"

Primer disco de larga duración, homenaje a Ataúlfo Argenta, que la Agrupación Coral Santa María ha grabado el 16 de mayo con once canciones de ambiente castreño. Para finales de junio se dispondrá de disco y cassette, gracias a la colaboración que por anticipado están prestando los castreños y amigos de Castro, por el importe de 800 pesetas, que, indistintamente, cuestan cada disco o cassette.

Los coralistas te ofrecerán el oportuno comprobante y para los que estén fuera de Castro, pueden enviar su importe a estas direcciones:

—Droguería Jaisa. Correría, 11
—Muebles Coso Blanco. Calle Ardigales
CASTRO URDIALES

La música coral castreña, con mucha historia, espera tu colaboración.



AQUI EL DEPORTE CASTREÑO

Pedro Zaballa Barquín, futbolista internacional

Es la máxima figura deportiva de Castro

Sin duda alguna, el mejor futbolista que hasta la fecha ha tenido Castro Urdiales ha sido Pedra Zaballa Barquín, internacional español en dos ocasiones, entrañable amigo y sensacional persona.

Hemos aprovechado su estancia en Castro, con motivo de haber acudido a Santander al homenaje que recientemente les ha sido ofrecido en nuestra capital a todos los internacionales cántabros, para charlar con él, y conocer un poco más profundamente la calidad de esta inmejorable persona.



«Comencé mi vida futbolística —comienza diciéndonos— ya en plan serio en el Castro, F. C., después de haber intervenido en los torneos de barrios que en aquellos tiempos se organizaban y que se disputaban en el campo del Colegio Barquín, para más tarde fichar por el Torrelavega, que me sirvió de catapulta para llegar al Rayo Cantabria».

Es precisamente, por consideración nuestra, cuando en realidad comenzó a brillar con luz propia la preciosa estrella futbolística de «Peru», puesto que rápidamente, como un meteoro, comenzó a escalar los peldaños de la popularidad hasta que, «me llamó el Racing —recordemos que el Rayo es filial del primer equipo cántabro— y en seguida jugué de titular en el primer equipo. Aquí me tocó el «gordo» del servicio militar, que tuve que ir a cumplir a Africa, lo que motivó el truncamiento de mi vida futbolística, profesionalmente hablando, durante todo este período».

Estando en Africa, me llegó la noticia de que el Barcelona se interasa por mi, y el primero en decírmelo fue mi hermano, mediante un telegrama. Efectivamente, cuando llegué a la Península, fiché por el Barcelona, circunstancia que, como es natural, colmó mis aspiraciones como jugador, tanto desde el punto de vista deportivo como económico».

«Mi pensamiento era el de terminar mi vida deportiva en el Barcelona, pero circunstancias ajenas y que siempre suelen surgir en el seno de la mayoría de los clubes, hicieron que fichara por el Sabadell, cuando prácticamente haberme quedado perfectamente en el Barcelona. Esta nueva etapa de mi vida duró tres años y vino a suponer una página más de mi vida deportiva».

Zaballa continúa relatando su vida deportiva: «Una vez terminado el plazo concertado con el Sabadell, conseguí la carta de libertad y me vine a Castro, como hacía todos los veranos. Aquí me vino a buscar el Oviedo y me fui encantado, porque ya contaba con numerosos y grandes amigos en la capital asturiana. Lo único que lamento es de que no pude rendir en ese equipo lo que yo hubiera deseado, debido a una inoportuna e importante lesión que sufrí en una rodilla que me obligó a dejar el fútbol definitivamente. Sólo jugué doce partidos».

Ahora, con la mirada puesta en el infinito, como queriéndose trasladar a la época gloriosa de sus correrías por los principales campos de España y de Europa, «Peru» nos hace un pequeño balance comenzando: «No estoy descontento con el fútbol, porque me ha dado muchas satisfacciones, y entre ellas las de haber conseguido grandes amigos, como, por ejemplo, Zaldúa, Vergés, Garay, Chus Pereda, Diego, etc., amistades que sigo manteniendo en la actualidad y por otro lado, la de haber podido llegar a la internacionalidad en dos ocasiones, la primera con la selección B, en Zaragoza, contra Francia, y la segunda, en Dublín contra Irlanda, encuentro que ganamos 0-2, y en el que marqué los dos goles».

Recordamos este encuentro porque el gran maestro de locutores que es Matías Prats, durante la retransmisión llamó a nuestro internacional el «asturiano de Dublín». Fue una gran tarde noche para «Peru» y para todos nosotros a los que nos llenó de satisfacción y lógico orgullo.

Durante esta charla, paseamos por los muelles de nuestra coqueta dársena y «Peru» nos descubre un pequeño secreto que lleva calado muy hondo en su ser. «No pienses —Nos dice— que mi pasión es el fútbol, sino de verdad y en lo más profundo mi gran pasión que es el remo. «La Marinera» supone para mí algo distinto, es como un veneno que me corre por las venas».

En esos momentos salía «La Marinera» a entrenar y como está, «Peru» no se perdía detalle y hasta nos dio una lección cuando me dijo al señalarle que salía sin proel, «es que el resto de los remeros están Mequinenza, participando en el banco móvil». Se las sabe todas.

Antes de despedirnos —no podía faltar— recuerda a sus amigos de Castro, a esa ciudad a la que siempre desea volver más a menudo, pero que por muchas ocupaciones comerciales se lo impiden allá en su establecimiento de prenatal en la calle asturiana y desde el que muchas veces al día se le escapa un recuerdo, y más bien una añoranza, para este Castro que, en corazón, es todo suyo.

Francisco FE



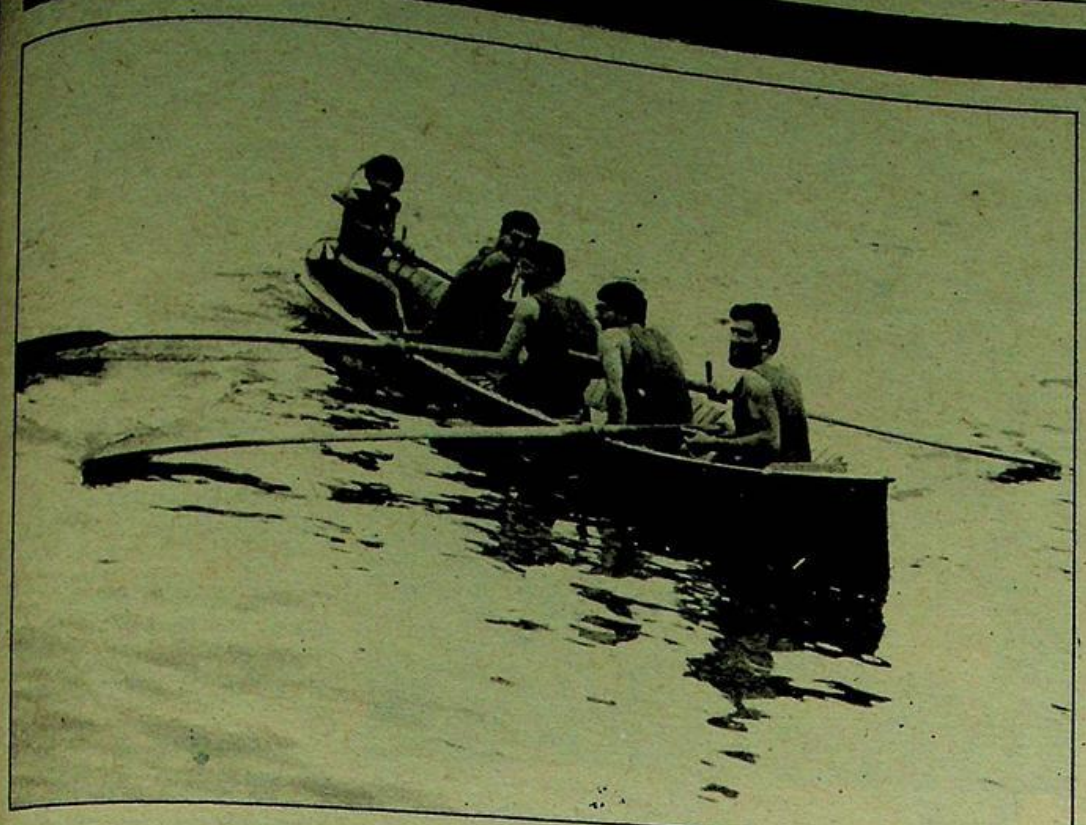

Despueés de haber quedado campeón regional

Hoy, el batel de Castro, en La Coruña

El buen hacer de la sociedad de Remo Castro Urdiales ha dado sus frutos como lo demuestra el título de campeones regionales logrado el pasado domingo en aguas de Carasa por la tripulación de bateles de Castro.

En una gran actuación, el batel de la Sociedad castreña se proclamó campeón de Cantabria y hoy, en aguas de Galicia, nuestros bravos remeros disputarán a los de otras provincias el Campeonato de España, que se celebrará en doble jornada, hoy y mañana, domingo.

Con vistas a la temporada grande, el Club se viene preparando para tratar de mejorar lo realizado en la pasada temporada, la tarea es bastante difícil, pero no imposible, pues se cuenta con una buena tripulación, con hombres que se vienen preparando intensamente con el fin de no defraudar a sus incondicionales.

Se trata de una temporada con muchas pruebas, durante la cual se espera conseguir lo mejor y hacer revivir los viejos tiempos en los que «La Marinera» triunfaba y tenía actuaciones muy notables. Trabajando como hasta la fecha, los éxitos tienen que llegar y, por de pronto, la tripulación del batel ya ha logrado el primer triunfo de la temporada.

Julián PELAYO

Castro, 3; Unión Club, 0

Superioridad del Castro

El pasado domingo en los campos de San Lorenzo de Laredo, se disputó el encuentro de fútbol correspondiente a la Tercera División de Liga, entre el Astillero y el Castro, F. C. que finalizó con el resultado de 3-0 favorable al conjunto castreño. Primer período, 1-0.

A las órdenes del colegiado de turno, Coso Abril que tuvo una aceptable actuación., bien ayudado por Zurita y Ruiz Sáez en las bandas, los equipos presentaron las siguientes alineaciones.

A las órdenes del colegiado de turno, Coso Abril que tuvo una aceptable actuación, bien ayudado por Zurita y Ruiz Sáez en las bandas, los equipos presentaron las siguientes alineaciones.

Astillero: Azcona; Julio, Chuchi, Cameiro, Emilio, Vielba, Salleda, Terán, José, M. Angel e Isi.

Vio tarjeta amarilla por juego peligroso Julio en el minuto 43. En el minuto 63, doble cambio. Samaniego sustituyó a Emilio y Molleda hizo lo mismo con Vielba.

Castro, F. C. Salazar; Merodio, Rodri, Urtiaga, Ten, Santamaría, Chema, Santiago, Sierra, Fuentes y Colina.

A los 57 minutos de juego Velar sustituyó a Santamaría.

Goles

Transcurría el minuto 5 de juego, cuando se registra una falta favorable al conjunto castreño. La bota Urtiaga que cede a Merodio que abre hacia el extremo quien centra y Sierra de forma magistral de cabeza consigue un precioso gol. 1-0.

Llegamos al minuto 62, en el que Sierra ejecuta un córner y Velar, que había salido al campo cinco minutos antes, consigue conectar un gran remate de cabeza estableciendo de forma magistral el 2-0.

En el minuto 77 Cameiro incurre en falta a Colina. Coso Abril decreta penalty que se encarga de lanzarlo Sierra, rechaza el portero y es el mismo Sierra quien vuelve a rematar consiguiendo elevar el marcador al definitivo 3-0.

Partido de neta superioridad del conjunto castreño a lo largo de los 90 minutos de juego que pudo ampliar el resultado en varias ocasiones más de gol que tuvieron los delanteros castreños, que unas veces por los palos y otras por los aciertos de Azcona no dieron los frutos apetecidos. Bien es verdad que también el Astillero gozó de algunas ocasiones que Salazar, muy bien, se encargó de neutralizar.

Por otra parte, destacar el gran comportamiento de la directiva laredana, así como sus formidables aficionados, para con el club castreño y sus seguidores, dando todas las facilidades posibles de forma generosa y desinteresada. Todos nos felicitamos por estas entrañables y sólidas relaciones deportivas.

Francisco PEREZ

El batel castreño, vencedor en Carasa

En aguas de la ría de Carasa se celebró la final de la regata de bateles correspondiente al campeonato regional de dicha modalidad.

Con más de media hora de retraso, dio comienzo la última regata, en la que participaba el gran batel castreño.

La suerte estaba echada cuando anunciaron el orden de calles a ocupar. Por la uno Santoña, por la dos Castro, por las tres Camargo y por cuatro Laredo.

La salida fue impresionante tomando Castro una ligera ventaja sobre las demás pero diferencia que al finalizar este largo y tomar la primera ciaboga fue reducida y ligeramente aumentada por Santoña, que muy bien la mantuvo durante este largo hasta la segunda ciaboga en que fue tomada por Santoña, Castro, Laredo, Camargo por este orden. Saliendo Castro con ligera ventaja sobre Santoña y un barco sobre Laredo. Camargo se quedaba rezagada, ante el ímpetu desplegado por estas tres tripulaciones.

La tercera y última ciaboga fue de infarto, Santoña y Castro a la par y Laredo a una embarcación de éstas, es decir a casi dos segundos solamente

¡Qué formidable e inolvidable cuarto largo! Los remeros de Castro a partir de la última mitad del mismo y cuando venían a la altura de Santoña, sacaron a relucir su indiscutible poderío actual, y ante el delirio de los aficionados e incondicionales castreños hicieron volar el batel superando a Santoña de manera clara y contundente y dejando clavado el batel laredano.

Francisco PEREZ



Equipo de casados, con su madrina, Mila Altuna.



Equipo de solteros con su madrina, Nieves Maza.

Los empleados municipales festejaron a Santa Rita

El pasado sábado, los empleados municipales de Castro Urdiales, celebraron la festividad de su patrona Santa Rita con gran esplendor.

A las doce de la mañana, asistieron a una misa que se celebró en la iglesia del Sagrado Corazón, para a continuación desplazarse al campo de fútbol del Colegio Barquín, donde se disputó un entretenido encuentro de fútbol entre casados y solteros.

Para reponer fuerzas después del encuentro de fútbol todos en una comida de hermandad a la que fueron invitados por el Ayuntamiento en el Hotel Las Rocas, reinando la alegría correspondiente y saliendo todos satisfechos del agasajo recibido.

Este día precisamente, nuestros guardias municipales estrenaron su nuevo uniforme, que fue el comentario —siempre favorable— de toda la ciudad.

VIEJAS GLORIAS

Galería de la música coral castreña

"Bene" (Tiple)

Continuamos hoy esta galeria de coralistas castreños que intervinieron en las agrupaciones de los años 20 y 30 y hablaremos de Benedicta Garma Cortés, también conocida por Bene o la sastra, porque éste era su oficio.

Nació Benedicta el 25 de abril de 1912, en la calle de Ardigales, encima de donde está ahora el estanco de Pepita. Su padre, José Garma, era natural de Guriezo y trabajaba como forjador en el ferrocarril de Alen, y como tal conocido por el herrero; su madre, Miguela Cortés, era de Sámano.



Hasta los 14 años asistió a la Escuela pública. De sus profesoras se acuerda de doña Antonia, que la animaba a que estudiara la carrera de maestra. También su madre insistía en esto, pero a Benedicta no le agradaba mucho el tratar con tanto chiquillo y prefirió seguir sus propias inclinaciones.

En el taller de Jesús Olózaga, sastre que estaba situado donde hoy está «Maru», había un letrero solicitando aprendizas de sastre y allí entró a trabajar Benedicta, hasta que se casó. Posteriormente, Jesús, el sastre, sordo, fue a vivir a Chinchapapa, en Brazomar.

Así aprendió el oficio de sastre y posteriormente uno de sus hijos, Julio, también siguió esta profesión y hoy lo conocemos por «Júbil», en la calle de La Mar.

En el taller de Olózaga había varias chicas, entre ellas Marichu Artaza, que posteriormente marchó a Buenos Aires. Luis Zugadi, que era vecino, las oía cantar y un día preguntó de quiénes eran aquellas voces, cuando supo que una de ellas era Benedicta, exclamó: «¡Ya decía yo que conocía esta voz!, era esta «garmucha» de los demonios», pues la tenía mucho cariño. Así, del taller pasó junto con Marichu Artaza a la Coral, y allí aprendió un poco de música con Lola Baranda.

El primer concierto

El primer concierto que recuerda fue en los soportales del Ayuntamiento y les dirigió Ernesto, hermano de Arturo Dúo Vital. También que fueron a un concurso en Bilbao, donde ganaron el segundo premio y otro concierto en el teatro «Buenos Aires» y en ese día cantaron en una emisora de radio de Bilbao, pequeña y muy incómoda.

El mayor éxito que recuerda fue el concurso de Oviedo. Allí triunfaron en todo —dice Benedicta que fue una hecatombe—. Hubo problemas con el jurado y al regreso evitaron el paso por Torrelavega (ya lo hemos dicho otras veces) porque había mucho «pique». Medio Castro había ido a Laredo a recibirles y el otro medio estaba en San Francisco para cuando llegasen.

Al llegar Morondo se montaron varios intentos de sainetes y se preparó la primer zarzuela «Gigantes y Cabezudos», en esta obra, Benedicta hace de hija en «los de Calatorao», junto con Asun Cantero Iturbe, actualmente en Barcelona, y el niño Héctor Cerviño. Como padres actuaron Quico Trespalacios y Marichu de la Fuente, «la uvera». En la misma zarzuela, Bene bailaba la jota, mientras el resto de la coral hacía el coro de la obra.

Después, al llegar Montes y continuar con estas Zarzuela, Benedicta prefirió seguir en la Coral y no volvió a actuar en el teatro.

Su matrimonio

El 23 de febrero de 1935 contrajo matrimonio con Juan José Bilbao, marino mercante que procedía de Berango (Vizcaya). De su nacimiento le viven tres hijos y una hija, que actualmente reside en Bayona (Francia), tienen trece nietos.

Al casarse dejó de cantar, pero Morondo la insistió mucho para que volviera, puso como condición de que también fuera su esposo que recientemente había naufragado. Morondo se lo aceptó, pero prácticamente no volvieron a cantar porque la guerra dio al traste con toda aquella organización músico-vocal que tenían los castreños.

También dejó de trabajar de sastre, aunque nos dice que siempre confeccionó la ropa para sus hijos, posteriormente instaló una mercería en la calle de La Mar, frente a donde hoy está Foto Pérez, y más tarde una tienda de ultramarinos, que antes había sido de «Isabelita», también en la calle de La Mar.

No le quedaron gratos recuerdos de sus experiencias comerciales por el viejo tema de apuntar y no cobrar. Ambas tiendas se llamaron «Bene».

Acompañó a su esposo en muchos de sus viajes, el primero que dio llegó a Sevilla en plena Semana Santa, y cuando regresó a Castro era el día de San Pedro, así fue de fiesta en fiesta. En otra oportunidad, a última hora, decidió no viajar, y el barco «Erato», completamente nuevo, naufragó en la costa portuguesa.

Hoy podemos ver diariamente a este matrimonio por los paseos castreños, siempre juntos y a no dudar en sus conversaciones estarán presentes muchos de estos momentos que ahora tratamos de recordarles a ellos y dar a conocer a los demás.

Luciano PRADA

Episodios históricos de nuestra ciudad (III)

La villa de Castro Urdiales, en la costa cantábrica, saqueada, destruída y abrasada por los franceses, el 11 de mayo de 1813

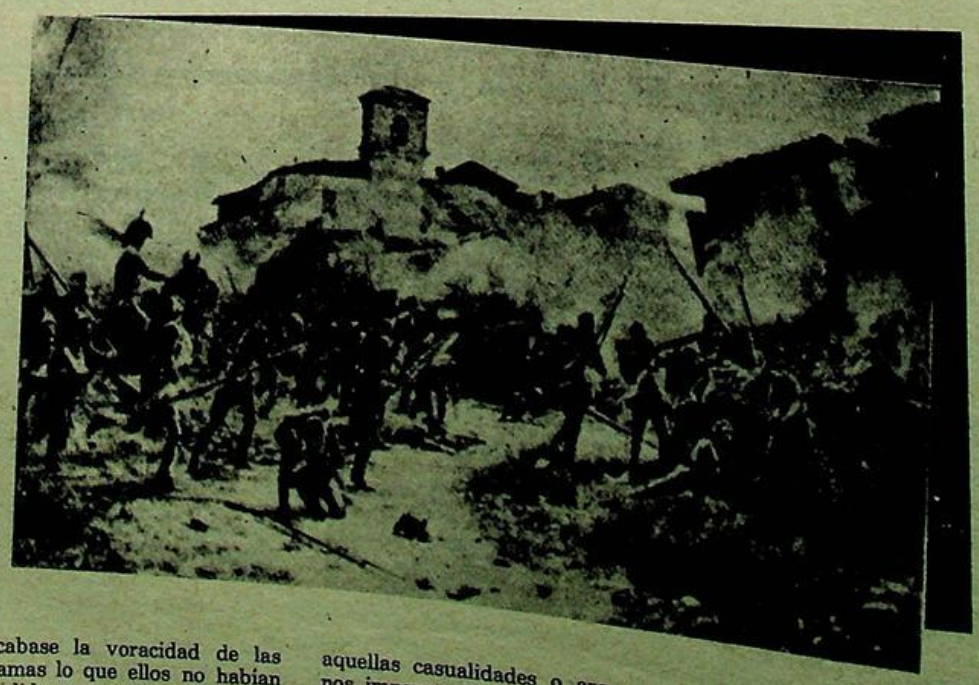

El enemigo, ufano de su triunfo y dueño absoluto del pueblo en que acababa de ser insultado, hallándolo sin tropa ninguna y sin capitulación que le obligase a guardar algún respeto o miramiento, declaró a sus habitantes por rebeldes, traidores y asesinos; y a ellos sus bienes y hogares, los condenó a muerte, al saqueo y al incendio, cuya sentencia se ejecutó al momento por el mismo orden que se acaba de indicar.

Principiaron los soldados pasando a cuchillo y degollando a cuantas personas encontraban por las calles y escondidas dentro de sus casas, sin perdonar al anciano respetable, a la inocente doncella, al enfermo postrado en cama, a la mujer preñada, a las madres que daban de mamar a sus hijos, ni a la inocencia de los tiernos párvulos, pues todos indistintamente sufrieron igual desgraciada suerte.

En seguida de hallarse aquellos monstruos sin testigos de vista de sus atrocidades y enteramente sólos, aunque acompañados de su furia infernal, se entregaron al saqueo y pillaje de cuanto podía cargar que excitaba su codicia y concluyeron prendiendo fuego al pueblo por varios puntos para que ardiese todo a un tiempo y acabase la voracidad de las llamas lo que ellos no habían podido arrasar ni llevar consigo.

Sólo salvaron la vida los que habían podido lograr un barco o lancha que les entregase a la merced de las olas y los vientos y los que se encerraron en el Convento de las Monjas de Santa Clara, donde por una de aquellas casualidades o arcanos impenetrables al entendimiento humano, no tocaron los franceses.

Todos los demás perecieron de diferentes maneras a cual más inaudita y horrorosa. En la citada información ad-perpetuam, se ve justificado (las carnes se extremecen al leerlo) que un niño recién nacido fue arrojado vivo a la mar, otro tirado a la calle por una ventana, otro llevado en triunfo sacrílego por un soldado italiano ensartado en la bayoneta del fusil. Antonia de los Heros abrasada viva en su casa; Joaquina de Barahona, obligada a echar al agua por el muelle los cadáveres de dos sobrinos y un cuñado suyo, de su padre, su madre, su marido y un hijo de tierna edad, después de haber presenciado la muerte cruel que les dieron a su vista; los tres hermanos solteros, hijos de Juan de Amor; los niños de Gabriel de Zabala; los...basta: que el corazón se oprime y horroriza con tan espantosas imágnes. Dios eterno y justiciero que habéis tolerado tan execrables maldades, ¡cuál terrible será el día de vuestras venganzas!

Si se dejase correr libremente la pluma por el anchuroso campo que ofrecen las crueldades ejecutadas en Castro, correrían arroyos de lágrimas y se contristaría demasiado el ánimo de los lectores. Por lo tanto, y porque el objeto no es excitar la compasión, sino manifestar el verdadero estado en que se encuentra aquella desventurada villa, para que con arreglo a él recaigan las decisiones de justicia en las diversas instancias judiciales y gubernativas que tiene precisión de promover, será suficiente presentar un breve resumen de las pérdidas que constan justificadas con la mayor individualidad posible, callando las circunstancias particulares de los sucesos y los pormenores, que son muy desagradables.

(Continuará)

PISCIS

LA Ilustración DE CASTRO

Director: JULIO POO SAN ROMAN Editor: «LA ILUSTRACION DE CASTRO, S. A.» Año LXXXIII Número 4.246 6 de junio de 1982 Precio: 40 pesetas

EN EL PLENO CELEBRADO EL LUNES

DIAZ MUNIO LLAMO CARADURA AL ALCALDE

El pasado lunes, a partir de las siete de la tarde, celebró la Corporación castreña el anunciado Pleno. En realidad, estaban anunciados dos, uno ordinario y otro a continuación, extraordinario, Lo cierto es que no llegó a terminarse en todos sus puntos, ya que los temas tratados fueron largamente debatidos y llegaron las doce de la noche cuando, a esa hora exacta fue aprobado el punto número doce, por lo que el alcalde suspendió el Pleno. Por lo tanto, quedaron sobre la mesa seis puntos más del pleno ordinario y los dos de que constaba el extraordinario.

Se dio comienzo con la lectura del acta anterior, en la que hubo que modificar algunos conceptos, como por ejemplo, el que Ramón Arias (ICU) manifestó que no estaba de acuerdo en que no figurase en el orden del día la equiparación de sueldo del empleado municipal Pedro Luis Arroyuelos. A la que el alcalde contesto que en lo referente a este asunto la Corporación está completamente de acuerdo.



Por su parte, Maria Asun Calera, puso de relieve que había un asunto propuesto anteriormente con el que ella dijo que a los vendedores ambulantes (jueveros), se les cobrase 100 pesetas diarias por metro cuadrado ocupado. A lo que contestó el secretario que eso iría en contra de las ordenanzas municipales, puesto que ya está establecido un precio en este sentido.

Díaz Munío, dijo que se reflejara en el acta, que el motivo principal de la moción de denuncia de una construcción fraudulenta en el barrio de La Quintana, en Sámano, era la de no guardar las distancias correspondientes con sus colindantes.

Una vez hechas estas aclaraciones, se procedió a la aprobación del acta, aprobación que fue hecha por unanimidad.

Pasemos al punto siguiente relacionado con la propuesta por la edificación de una nueva plaza del Mercado.

Se pone en consideración de la Corporación el traslado del mercado municipal a los bajos propiedad del Ayuntamiento y que fueron adquiridos hace ya varios años para este fin, para lo que se cuenta con dos plantas, un semisótano y un altano.

Félix Berastain (UCD) manifestó que no conoce el proyecto y por lo tanto no puede manifestarse en ningún sentido.

Juan Antonio Pérez Amor (PSOE) dice que está de acuerdo con Berastain por los mismos motivos.

María Asun Calera (ICU), pide que el asunto quede sobre la mesa por los motivos siguientes: 1.° No hay proyecto. 2.° No se ha consultado a los vendedores. 3.° El mercado actual reúne todas las condiciones exigibles. 4.° Aprovechar una de éstas. 5.° Que el actual mercado es un edificio a conservar. Por lo que se define por el sí a que estas lonjas sean dedicadas a almacenes y por lo tanto que el mercado se quede donde está.

Nieves Maza (UEI), pone en claro que ese mismo día había llegado el proyecto y lo que se pretende es trasladar el mercado a las nuevas lonjas, para aprovechar la gran oportunidad que ofrece el IRESCO con las subvenciones ofrecidas a este respecto y que supondrían un gran alivio para la economía municipal.

Por otra parte, dijo que en el nuevo mercado se conservarían los mismos puestos con todas las ventajas que una edificación nueva y apropiada lleva consigo, como son accesos, pesos, lugares de recepción de mercancías, cafetería, botiquín, etcètera. Destacando, entre otras ventajas, que se cuenta con una perfecta ventilación, pudiéndose ampliar los puestos y mejorar los anteriores, puesto que se cuenta con 2.091 metros cuadrados, cuando actualmente existen solamente 800 metros cuadrados. El realizar ahora el traslado supondría beneficiarse del 33 por ciento que aporta el IRECO a fondo perdido y el resto lo pagarían los ocupantes de los puestos.

María Asun Calera, responde que conoce perfectamente los problemas concernientes a este caso y Nieves Maza, no. La concejal de ICU manifiesta haberse preocupado de visitar el mercado de Laredo y sabe los problemas que allí existen, así como conocer perfectamente el sentir de los vendedores castreños. Por otro lado, dijo, que ahora existen seis puertas de acceso y la nueva tiene solamente dos, lo que crearía, sin duda alguna, muchos problemas.

Arias (ICU), por su parte, dijo que ¿cómo iban a aprobar un proyecto que desconocían?

Pérez Amor (PSOE) manifiesta lo mismo, añadiendo que en cuatro o cinco meses de tiempo que han tenido, bien podrían haber presentado el proyecto.

Díaz Munío se reafirma en la ignorancia que tiene sobre el proyecto y exige que la moción quede sobre la mesa.

Sometida la moción finalmente, a votación, por ser declara de urgencia da el siguiente resultado: Votan negativamente UCD y PSOE; no vota ICU, y lo hace afirmativamente UEI, por lo que la moción prospera.

A continuación, se ataca el punto relacionado con el traslado del actual Instituto de Enseñanza Media a los locales del Colegio Barquín.

Nieves Maza, manifiesta que, según el Ministerio de Educación y Ciencia el aumento de las plazas escolares hacen imposible su asistencia a las mismas y teniendo en cuenta que se considera el aumento en un 15 por ciento anual, había que encontrar una solución a este problema, puesto que en el actual edificio no se pueden levantar más plantas porque no ofrece garantías de seguridad.

Hay que tener en cuenta que el Instituto se construyó como sección delegada de Laredo y no como autónoma. Actualmente, se cuenta con 480 plazas escolares y en el Colegio Barquín se alcanzarían las 620, por lo que el problema quedaba resuelto.

Díaz Munío dijo que en su día se aprobó la construcción de una nave anexa y no se ha hecho, y luego planteó esta serie de preguntas: ¿Quién va a pagar el acondicionamiento de los locales del Colegio Barquín? ¿Dónde están las mejoras? ¿Dónde se practicarán los deportes? Y ¿qué se esconde detrás de este proyecto?

Nieves Maza contestó de la forma siguiente: «El acondicionamiento lo pagará el Ministerio de Educación. Se va a disponer de los nuevos puestos escolares y otros servicios. Contaremos con la U que forma el Colegio y el patio escolar. Y, finalmente, mejoraremos el nivel escolar de Castro.

Díaz Munío solicita una serie de números a Nieves Maza y ésta manifiesta no tenerlos, por lo que el concejal de ICU dice que es triste que durante más de cuatro meses la Delegación de Cultura del Ayuntamiento no haya tenido tiempo de preparar la moción. Por otro lado, dijo que no se explicaba tampoco un punto importantísimo, ¿cómo es posible mejorar en el Colegio Barquín cuando se cuenta solamente con 2.835 metros cuadrados y en el actual Instituto tenemos 4.890 metros cuadrados?

Los representantes de UEI manifiestan que esto es cuestión de los

Pasa a la Pág. 6

Ha llegado P. A. D.

De la mano del ex-ucedeo Rufino Díaz, ha llegado a Castro el Partido de Acción Democrática, P. A. D., fundado por el señor Fernández Ordóñez, ex ministro de Hacienda y de Justicia, en recientes Gobiernos, padre de esas dos preciosas criaturas que son la Ley del Divorcio y la de la Reforma Fiscal.

Parece ser por tanto que PAD es un partido del Centro inclinado a la izquierda y si pensamos que UCD ya dio el pego a sus electores inclinándose a esa banda, ponemos muy en duda que este partido arrastre tras de sí un número importante de electores.

Conviene recordar que la reforma fiscal del señor Ordóñez ha supuesto la pulverización del ahorro y si no hay ahorro, no puede haber inversión, y si no se invierte no tendremos puestos de trabajo.

Creemos, por tanto, que ante tanta tendencia a la «siniestra» de PAD y UCD, el desgajamiento de este último, cuyo comité local también ha sido disuelto, y sus estrepitosos fracasos en Galicia y Andalucía, me parece que para cuando llegue la hora de las elecciones generales, vamos a tener muy claro, perdón por el tópico, cuál va a ser el destino de nuestros votos.

J. E.

A partir de hoy, "LA ILUSTRACION" a 40 pesetas

Obligados por la serie de subidas que últimamente ha experimentado la imprenta donde tiramos nuestro Semanario, tanto en sueldos como en materiales, nos vemos obligados a marcar, a partir de este mismo número, el precio de 40 pesetas ejemplar de LA ILUSTRACION.

Esperamos que nuestros lectores sabrán comprender que esta medida que tomamos es absolutamente necesaria —como ha ocurrido en toda la Prensa en España—, para que nuestra querida publicación continúe llegando puntualmente todas las semanas a nuestros lectores.

INDICE LOCAL

HORARIO DE MISAS

Meses: Junio-julio-agosto

LABORABLES

Mañana:

8,30: Corazón de María.

Tarde:

8,00: Corazón de María.
8,00: Sagrado Corazón.

DOMINGOS Y FESTIVOS

Mañana:

9,00: Corazón de María.
9,00: Convento Clarisas.
9,30: Sagrado Corazón.
10,30: Niños, Santa María.
11,00: Corazón de María.
12,00: Sagrado Corazón.

Tarde:

1,00: Corazón de María.
1,00: Capilla Brazomar.
6,30: Sagrado Corazón.
7,00: Corazón de María.
8,00: Santa María.

Farmacias de guardia

Domingo, 6: Roviralta.
Semana del 7 al 13: Santisteban.

"CARPIME"
S. COOP, L. T. D.
Carpintería Mecánica
Madera y Aluminio
Pintura y Barnizado
Electricidad
San Juan, núm. 16
Teléfono 86 28 42
PIDA PRESUPUESTOS

UD. PUEDE TRABAJAR EN SU CASA
Gane 9.600 pts. semanales tricotando, sea hombre o mujer. Le damos trabajo asegurado, le facilitamos la máquina y le enseñamos gratis. Visítenos.
«CANAIMA»
José M.ª de Pereda, 2
CASTRO URDIALES
(Santander)

†

SEGUNDO ANIVERSARIO DEL SEÑOR

DON CARMELO HELGUERA BARCENA



Falleció en Castro Urdiales, el día 10 de junio de 1980, a los 68 años de edad, habiendo recibido los Santos Sacramentos y la Bendición Apostólica.

(Q. E. P. D.)

SU ESPOSA, DOÑA MARIA ANTONIA MARTINEZ; HERMANO, DON JULIO; HERMANOS POLITICOS, DOÑA MERCEDES LASO, DON CANDIDO, DON JOSE (AUSENTE) Y DOÑA JOSEFA MARTINEZ; SOBRINOS, PRIMOS Y DEMAS FAMILIA,

RUEGAN a sus amistades se sirvan encomendar su alma a Dios y asistir a la misa que, por su eterno descanso, se celebrará en la iglesia del Sagrado Corazón, el JUEVES, día 10 (Corpus Christi), a las NUEVE Y MEDIA de la mañana, por lo que les quedarán muy agradecidos.

Castro Urdiales, 6 de junio de 1982.

†

SEGUNDO ANIVERSARIO DEL SEÑOR

DON DIONISIO MARTINEZ ASTORGANO



Falleció en Cruces (Baracaldo), el día 8 de ejunio de 1980, a los 57 años de edad, habiendo recibido los Santos Sacramentos y la Bendición Apostólica.

Q. E. P. D.

Su esposa, doña Teresa Corrales; hijos, doña María Teresa y don José Luis; hijos políticos, don Martín Martín y doña María del Carmen Trujillo; hermanos, don Amador, don José, doña Julia, doña Gloria, doña Ana Mary y don Jesús; hermanos políticos, doña Luisa Abascal, doña Evangelina Jato, don Telesforo Salinero, don Francisco Expósito, don Manuel Fernández y doña Ascensión Suárez; nietos, tíos, sobrinos, primos y demás familiares,

RUEGAN a sus amistades una oración por el alma del finado y asistan a la misa que, por su eterno descanso, se celebrará en la iglesia del Sagrado Corazón, el próximo MARTES, día 8 de junio, a las OCHO de la tarde, por lo que les quedarán muy agradecidos.

Castro Urdiales, 6 de junio de 1982.

Oración al Espíritu Santo

Espíritu Santo: Tú que me aclaras todo, que iluminas todos los caminos para que yo alcance mi ideal. Tú que me das el don divino de perdonar y olvidar el mal que me hacen y que en todos los instantes de mi vida estás conmigo, yo quiero en este corto diálogo agradecerte por todo y confirmar una vez más que nunca más quiero separarme de Ti por mayor que sea la ilusión material. Deseo estar contigo y todos mis seres queridos en la gracia perpetua. Gracias por tu misericordia para conmigo y los míos.

Rezar tres días seguidos con confianza.

Gracias al Espíritu Santo por la gracia obtenida.

María Rosa Pe

SE VENDE LONJA COMERCIAL
DE 100 METROS CUADRADOS, EN CALLE SANTANDER. RAZON: «ILUSTRACION» Y TELEFONO 861148.

LOS HERMANOS Y SOBRINOS DE

DON GINES MUÑOZ FERNANDEZ

(Q. E. P. D.)

agradecen profundamente l sentimientos de pésame rec dos, así como la asistencia funeral y entierro celebrado

QUINTO ANIVERSARIO DEL SEÑOR

†

DON ANTONI HIERRO AHEDO

Falleció en Castro Urdiales día 5 de junio de 1977, a los años de edad, habiendo rec do los SS. SS. y la B. A.

D. E. P.

Su esposa, doña Ang García de la Torre; hijos, Aurora, don Antonio, María, don Juan José, Manuela y don Julián; políticos, don Gregorio R nelli, doña Florentina Bar y don Antonio Díaz hermanos políticos, María y don Julián García Torre y doña Juanita Arm riz; nietos, bisnietos, sobr primos y demás familia.

RUEGAN a sus amigos encomendar su alma a Dios asistir a la misa que, por eterno descanso, se celebrará la iglesia del Sagrado Corazón el SABADO, día 5 del corrien te, a las OCHO de la tarde, lo que les quedarán muy agradecidos.

Castro Urdiales, 2 de junio de 1982.

LA ILUSTRACION DE CASTRO
(Depósito Legal: SA. 25-1977)
Redacción y Administración:
Travesía de la República Argentina
Apartado 66
CASTRO-URDIALES

Precios de suscripicón:
Trimestre: 520 Ptas.
Anual: 2.080 Ptas.
Extranjero: 2.400 Ptas. correo normal.
América, aéreo: 4.150 Ptas.
(PAGO ADELANTADO.)

Imprime: EDITORIAL CANTABRIA, S. A.



TELEFONO: 861930

PROGRAMACION

Sábado, día 5: «El mundo está lleno de hombres casados».
Domingo, día 6: «El supersheriff».
Lunes, día 7: «El supersheriff».
Miércoles, día 9: «Con la muerte en los talones».
Jueves, día 10: «El cazador de tiburones».
Viernes, día 11: «El cazador de tiburones».
Sábado, día 12: «El tigre vuelve al ataque».
Domingo, día 13: «Es peligroso casarse a los 60».
NOTA: Todos los domingos y días de fiesta, a las 4,30, película especial para niños, tolerada.

ORACION AL ESPIRITU SANTO

Espíritu Santo: Tú que me aclaras todo, que iluminas todos los caminos para que yo alcance mi ideal. Tú que me das el don divino de perdonar y olvidar el mal que me hacen y que en todos los instantes de mi vida estás conmigo, yo quiero en este corto diálogo agradecerte por todo y confirmar una vez más que nunca más quiero separarme de Ti por mayor que sea la ilusión material. Deseo estar contigo y todos mis seres queridos en la gracia perpetua. Gracias por tu misericordia para conmigo y los míos.

Rezar tres días seguidos con confianza.

Gracias al Espíritu Santo por la graci obtenida.

C. O.

TIEMPO PASADO

"LA ILUSTRACION" en los años 40

29 de mayo de 1949

«DE REGATAS». Lo que dice «CHARLOT», nuestro patrón de regatas (II). En una palabra, vuestro entusiasmo y vuestra juventud daréis a cambio del apoyo de los castreños todos para poder defender con dignidad y probabilidades de éxito nuestro prestigio remero.

Eso es: queremos ir a las regatas con apoyo moral y material de todos los castreños, que por nuestra parte, no escatimaremos sacrificio alguno para conseguir la victoria. Esto es lo que nos ha dicho el entusiasta «Charlot» en nuestra breve entrevista, sobre cuyos algunos extremos de la misma debe mediar sensatamente toda la afición remera castreña y muy especialmente la Comisión de Festejos de nuestro Ayuntamiento, a fin de remediar que estos bravos entusiastas castreños que, con el brío y coraje característicos de nuestra raza, se disponen a reconquistar nuestro prestigio en el remo, se vean abandonados, por falta de medios económicos».

«El lunes último dieron comienzo los entrenamientos de nuestros remeros, despertando una gran curiosidad entre los aficionados. Los muelles, a las horas de los entrenamientos, se ven abarrotados de gente que acude a presenciar las pruebas y las discusiones comienzan a subirse de tono. ¿Quién dice que en Castro no hay afición para el remo? La hay a montones. Y es una verdadera pena que esta afición no sea recogida y encauzada sabiamente por quienes pueden y deben hacerlo.

En Castro hay juventud para todos los deportes, pero singularmente para el remo.

Castro necesita de una Sociedad de Remo para conseguir reunir a todos los buenos aficionados locales, que son muchos, desde la cual se atienda en debida forma cualquiera de las actividades remeras, sin el sacrificio con que lo hacen ahora este puñado de entusiastas castreños.

Ni «Charlot» se vería en estos momentos en la triste situación de mendigar una comida para sus muchachos, ni los entusiastas deportistas, que hoy llevan sobre sus hombros esta ingrata tarea de buscar dinero, tendrían tantos rompederos de cabeza.

REGATAS DE BOTES

Organizada por el Bar Encarna, el domingo próximo, a las seis de la tarde, se celebrará en nuestro puerto exterior una gran regata de botes de pesca que serán tripulados por el patrón y dos remeros, otorgándose a los vencedores los premios siguientes:

Primer premio, 200 pesetas; segundo, 130 pesetas; tercero, 100 pesetas; cuarto, 50 pesetas; quinto, 25 pesetas y sexto, 15 pesetas.

Las embarcaciones tendrán de 16 a 17 pies de eslora y no podrán tomar parte en la prueba los remeros seleccionados para los entrenamientos de las regatas de verano.

El recorrido será de 1.500 metros, aproximadamente, con una sola ciaboga. Las inscripciones podrán hacerse en el Bar Encarna hasta el día de la regata.

«PRIMERA COMUNION». El jueves último, festividad de la Ascensión del Señor, hicieron su primera comunión en la iglesia parroquial de Santa María los niños Alfredo Martínez Mar, Manuel Belmonte Barrón, Pablo Belmonte Echevarría, Carmelo Laguillo Garma, Emilio Sainz Moncalián, Oliva-Begoña Muro Zornoza, María Luisa Martín Posada, José Antonio Cotarelo Gil, Vicente Martínez Peña, María del Pilar Diego Obregón, María Concepción Nates Miranda, Francisco Ruigómez Peña, Benito Gimeno Acebal y Julia María de Diego Solero.

En el Santo Hospital hicieron su primera comunión las niñas María Pilar López Renedo y María Esther Iturbe Zamanillo y el niño austríaco Reinhol Lobedi.

Y en la iglesia parroquial de San Nicolás de Sámano, recibieron por primera vez a Jesús Sacramentado, los niños Alberto-Pedro Urquijo Viota, Manuel Valle Isequilla y Macario Irusta Goiri.

A todos ellos les enviamos nuestra enhorabuena que hacemos extensiva a sus estimados familiares».

PISCIS

«GURSA»
ESMALTERIA

GURIEZO

Obsequiar «GURSA» es obsequiar calidad

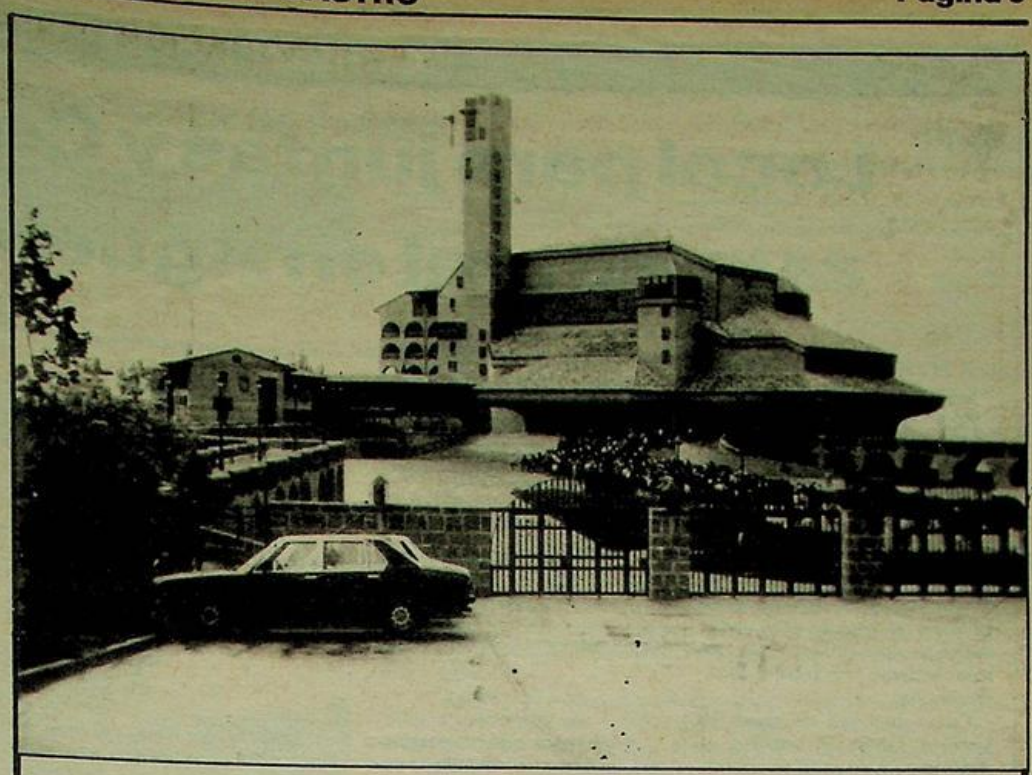

Torreciudad

(Un Santuario a la Virgen)

Aceptando la invitación que nos hiciera Pedro Zarandona, decidimos un numeroso grupo —pasaba de cincuenta personas— de castreños peregrinar a Torreciudad (Huesca), el pasado día 15, festividad de San Isidro, salvando la larga distancia —unos 450 kilómetros— en autobús, saliendo de nuestra ciudad a las siete y media de la mañana, desde la Plazuela, para después de cruzar las provincias de Vizcaya (desayuno en ruta), Alava y Navarra, arribar a la de Huesca, en cuya capital repusimos fuerzas a la hora de comer, para, seguidamente, llegar a Barbastro e, inmediatamente, sobre las cinco de la tarde, arribar al punto de destino. Torreciudad.

Nuestra permanencia en el Santuario fue de casi cuatro horas, participando en este breve espacio de tiempo en los actos religiosos que, como sábado, se celebraron. El santo rosario, desde la entrada al recinto hasta el Santuario, y la solemne exposición y reserva del Santísimo, renovando la religiosidad de nuestra niñez y juventud con el «Pange lingua» y «Tantum ergo», y el «Bendito sea Dios» de la Capilla del Colegio, tan escatimados en los actuales cultos.

Asistimos, igualmente, al pase de un «corto-metraje» interesantísimo del apostolado del padre Escrivá de Balaguer, fundador y «alma mater» del Santuario, y más tarde, en una de las varias capillas de la cripta, una meditación muy profunda y sabiamente dirigida por un sacerdote de la Obra.

El tiempo se nos echó encima sin darnos cuenta, privándonos de saborear, más que de pasada, lo mucho bueno y meritorio que en el Santuario se encierra.

Me considero incapaz de hacer una semblanza, siquiera aproximada de tanta belleza y arte, espiritualidad y religiosidad, pero no resisto la tentación de trasladar a estas columnas unos párrafos del opúsculo de José A. Vidal-Quadras, con el mismo título que el que encabeza esta reseña, se halla editado. Razones de espacio, exigen que, necesariamente, sean párrafos sueltos y breves, aunque con ello pierda interés la narración, estimo que es suficiente para dar un pálido reflejo y ánimos para visitar la maravilla de aquel Santuario:

«Torreciudad, desde hace nueve siglos, es un centro de devoción a la Virgen, lugar de penitencia y de renovación interior». «De antiguo hay gran devoción. Había nueve ermitaños, sacerdote que confesaba y decía misa y mayordomos. Los ermitaños salían por los pueblos con la imagen pequeña y recogían limosnas para el culto de la Virgen. Tanto recogían en lana, aceite, grano, leche, dinero y demás, que se podían mantener catorce o quince personas, por lo que todo estaba muy cuidado y el culto era hermoso».

«Igual que en el pasado, quienes se acercan, al momento ven y sienten que han llegado a un lugar de oración, a un sitio donde se da culto a la Santísima Virgen, y en el que todo nos conduce desde la Virgen hasta Dios. Lo ven en letreros que subrayan antes de llegar al recinto: «Entra usted en un lugar de oración. Agradecemos que con su comportamiento, su forma de vestir y su colaboración, contribuya a mantener un ambiente de piedad y de paz». Hombres y mujeres de pueblo y de ciudad, juventud ágil, vestimentas de todos los estilos y colores, ancianos, monjas, soldados, excursionistas, sacerdotes, personas de los países más variados, acuden a hablar con la Madre Virgen, a pedir, a dar gracias, a buscar luz para el alma; o, simplemente, a hacerle una visita de hijos; en cualquier caso, para que la Virgen María les acerque a Dios».

«En torno al Santuario o en su interior, con ocasión de los Oficios de Semana Santa, de las grandes fiestas del Señor y de la Virgen, que se suceden durante el año, en el mes de mayo, en octubre —mes del rosario—, en las vacaciones de verano o de Navidad, con motivo de cursos de verano, de convivencias de estudio, de formación profesional, de cursos de retiro, y de tantas actividades religiosas o culturales, este lugar es un constante ir y venir de familias y de grupos diversos que hablan, rezan y comentan en los más diversos idiomas, quedamente, como si flotase en el ambiente y se contagiase a todos la grave sonrisa de la Virgen de Torreciudad, la calidad y solemnidad de las acciones litúrgicas que tienen lugar en el Santuario, el recogimiento y la verdadera liberación que se respira en la cripta de confesonarios».

«Se ve y se siente que la Virgen ha convertido estos riscos en lugar de oración donde se restaura y afirma la fe. A Jesús se va por María... Por eso la Virgen es tan importante en la vida de los hombres, y por eso la Iglesia entera le ha rendido siempre culto».

«En Torreciudad, una pequeña imagen, tallada en el siglo XI, ha servido, como tantas otras, para que los cristianos acudieran a la Virgen y recibieran, generación tras generación, sus cuidados y favores».

La próxima semana daremos fin a esta reseña de la peregrinación castreña a Torreciudad.

Juan Luis P. PASCUA

Guriezo

Local para juntas y Centro cultural en Agüera

- *Lo adquirirá la Junta Vecinal al Obispado*
- *La señalización de las carreteras y el incremento de las cabinas telefónicas*

A raíz de la pasada visita del presidente de la Diputación Regional, tuvimos noticias a nivel oficial de la decisión de la Junta Vecinal de Agüero de adquirir un inmueble propiedad del Obispado a fin de de adecuarlos a sala de juntas-centro cultural, etc. Lógicamente, esta adquisicón cuenta con el apoyo oficial de las corporaciones locales y en este sentido nos lo indicó el concejal ponente que amablemente nos facilitó la información.

Como muchos de nuestros lectores saben, la entidad de Agüera está situada en uno de los puntos más distantes con relación a todo el valle, aunque ello no sea obstáculo para contar con el asentimiento municipal en aquellas cuestiones que puedan plantearse en beneficio del vecindario en general.

La actividad más importante de todo el entorno es la ganadería y la forestal, estando incorporada la colonia escolar al colegio nacional ubicado en el núcleo de la Magdalena.

Con esta adquisición que preconizamos al comienzo de esta crónica se pretende que la Junta Vecinal tenga un local apropiado para sus reuniones y asambleas y además aprovechar el inmueble para centro cultural de todo tipo, lo que redundaría en beneficio de la juventud del lugar, que vería completada su formación global con la adquisicón de nuevos conocimientos en las charlas que de todo tipo pudieran celebrarse.

Esperemos que las gestiones cristalicen en resultado positivo y cuando estas líneas vean la luz, pueda hablarse de una total y ecuánime solución en beneficio de las dos partes componentes.

Positiva señalización de las vías de acceso

A cargo del departamento comarcal del MOPU y con vistas a la temporada estival, hemos observado una perfecta y adecuada señalización de la mayoría de las carreteras de la zona. Tanto en los enclaves de Hoyo Menor y El Pontarrón como en las entidades de Balbacienta a La Granja, pueden observarse los indicadores de limitación de velocidad o preferencia de paso entre otros.

Sin embargo, sería muy conveniente efectuar la instalación de una flecha luminosa de dirección en la intersección de El Pontarrón con las comarcas de Guriezo y Villaverde de Trucíos.

Aquí, en las horas nocturnas la desviación voluntaria del tráfico, por carecer de señal luminosa puede dar lugar a percances de graves consecuencias.

Completando todo lo expuesto hemos de indicar que en general el estado de la red viaria municipal es bastante aceptable en los itinerarios que concurren en este municipio.

Ello se debe a la labor de mantenimiento efectuada por el MOPU al procurar que todas las calzadas que inciden en los núcleos de El Puente, Balbacienta o El Pontarrón, sean de la máxima viabilidad. Así las cosas, se ha mejorado bastante los entornos de Hoyo Menor, La Junquera y La Granja.

También es de justicia resaltar la adecuada canalización en los aledaños de la carretera de Nocina a Rivero donde el agua inundaba la calzada en días de adversa climatología.

Se precisa incrementar el número de cabinas

Desde la automatización de la zona, es importante constatar el perjuicio que ha causado en los entes receptores de próximos de Laredo o Castro la supresión de las antiguas centrales que facilitaban grandemente las comunicaciones con el exterior, merced a su buen funcionamiento y a las orientaciones que la empleada de turno ofrecía al cliente.

Sin embargo, ahora y como consecuencia de una integración total se han suprimido las centrales proliferando en cambio estas cabinas de las que vamos a referirnos de inmediato.

Respecto a esto hay que indicar que para muchas personas el funcionamiento de las cabinas es bastante complicado, pero como no existe otro medio de hablar, éstas deberían de incrementarse en las localidades de El Pontarrón y Rioseco. Habilitándose para su instalación las llamadas completas, en las que el cliente pueda estar al abrigo en los días de viento o lluvia.

Es de justicia resaltar que desde la implantación del servicio telefónico automático, las mejoras en las comunicaciones a nivel nacional y provincial han sido notorias. La central general está ubicada en el núcleo de Rioseco y agrupa de forma uniforme a todas las líneas que circundan la zona.

MARCOS

En el monumento a la Virgen

Ya va expirando mayo
y el monumento, allí está
hecho el oprobio del pueblo
devastado, arrasado sin piedad,
y todos estamos tranquilos
sin reparar tal crueldad.

¿Quiénes son los responsables?
¿Cuándo las obras van a empezar?
es vergëunza, que en un año
no veamos resurgir,
aquel devoto Santuario
que hiciera el P. San Martín.

Somos inconsecuentes
por consentir tanto mal
y cada vez que subimos
creemos que acabarán
por derribar a la Virgen,
es lo único que allí está.

Que la Virgen nos perdone
y reparemos el mal
que empiecen pronto las obras
y que podamos rezar,
subiendo en peregrinación
y la ofensa reparar.

Mándanos, Madre María
el Espíritu de Amor
que aclare nuestras conciencias
y disipe tanto error,
que conozcamos seguros
la verdad, es que sólo Dios.

Queremos vivir tranquilos
sin tanto politizar,
queremos amarte, Madre,
ser testigos y anunciar
la ley que nos trajo Cristo
«AMAR y saber PERDONAR».

M.ª E.

A mi amigo, Angel Agüera

A enfermos he conocido,
en este Santo Hospital,
que nunca podré olvidar,
porque para mí han sido
amigos míos, de verdad.

Uno es Angel Agüera,
paralítico nació,
más con la Gracia de Dios,
no hay nadie que no lo quiera,
por su bondad y candor.

Su madre viuda murió,
él ya tiene cuarenta años,
más tiene buenos hermanos,
que le tienen gran amor,
fraternal puro y cristiano.

En su sillita de ruedas,
lo sacan a pasear,
por donde quiera que va
todo el mundo que lo vea,
siempre lo han de saludar.

Tiene tanta simpatía,
que quien viene al Hospital,
siempre lo han de saludar,
y al verlo les da alegría,
por su bondad sin igual.

La monjita que lo cuida,
lo hace con tanta bondad,
con amor y caridad,
que hasta su vida daría,
si pudiera verle andar.

Su numerosa familia,
viene al Santo Hospital,
con el fin de visitar
a su Angelín, que no hay día,
lo dejen de recordar.

Tiene el nombre que merece,
es un ángel de la Tierra,
no hay quien no lo quiera,
por ello él se enorgullece,
y es feliz de esta manera.

«Placentero»

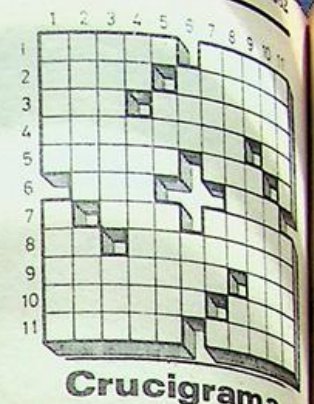

Crucigrama

HORIZONTALES: 1: Apariencias variables bajo las cuales se presenta un astro a nuestros ojos durante su revolución. Secan y atan hilos en un telar para hacer una labor que imite el encaje.—2: Plantas que se usan como condimento. Cada uno de los monumentos funerarios que se encuentran en la isla de Menorca, en forma de nave.—3: Municipio de Venezuela, en el distrito de Miranda. Elevaciones de terreno menores que la montaña.—4: Abominables, azarosos. Símbolo químico del radio.—5: En plural, parte principal de una composición musical, con arreglo a la cual se desarrolla el resto de ella. Río del Canadá.—6: Emperador ruso. Máquina para dar apresto a los tejidos.—7: Apellido de un compositor español (1883-1969). Detener.—8: Partícula negativa. Elegancia, garbo.—9: Medianoche. Fluido aeriforme.—10: En plural,, polo positivo de un generador de electricidad. Centro activo de ciertas cosas.—11: Patrón monetario. Cansadas, flojas.

VERTICALES: 1: Instrumento músico de viento. Apellido de un físico y político revolucionario francés (1748-73).—2: Ventana arqueada dividida en el centro por una columna. Familiarmente, niña pequeña.—3: Sultán de los turcos. Tanto.—4: Existe. Que tiene la nariz grande.—5: Isla del Mar Egeo. Río de Asturias.—6: Forma de pronombre. En plural, artículo.—7: En sentido figurado, favor, buena acogida. Conjunto de dos cosas iguales.—8: Adviertieran. Nota musical.—9: Dícese del hilo de seda cuyas hebras están poco torcidas. Clavijas gruesas de madera.—10: Sujetar con cuerdas. Isla del Brasil, situada en el Atlántico.—11: Cestos para guardar pan. Llanos, sin estorbo.

SOLUCION

HORIZONTALES: 1: Fases. —2: Ajos. Naveta.—3: Omnes.—4: Ominosos. Colmas.—5: Temas. Rat. S.—6: Ra.—7: M. Nin. Parar.—8: Gala. Ram.—9: Regular.—10: Anodos. Foco.—11: Ricos. Lasas.

VERTICALES: 1: Faqot.—2: Ajimez. Nena.—3: Gol.—4: Es. Nari.—5: S. Cos. Nalón.—6: Ra.—7: Calor. Par. L.—8: Las.—9: Fa.-9: Len.—10: Atar. Marar.—11: Masas. Rasos.

MIGUEL IRIARTE
MARMOLERIA
Los Huertos, s/n. Teléf. 8[illegible]
CASTRO-URDIALES
Trabajos de piedra y mármol, fachadas, portales, [illegible], panteones, criptas, lápidas, [illegible], fuentes y [illegible].

Pueblos de Castro

SATULLAN (8)

El último pastor

Hemos descansado un poco disfrutando del maravilloso paraje de La Suma, escuchando el trinar de tantos pajarillos y de vez en cuando oímos el ladrido de un perro en la barriada algo alejada, o la cantarina esquila de una oveja de un rebaño que pasta a poca distancia, bajo la vigilancia de un perro color canela y que nos mira desconfiado como esperando la orden del pastor que repara una cerca mientras cuida de su rebaño.

En el prado, varios surcos arañados en la tierra arrojan al río de La Suma parte del agua que se escapa de la tubería que la conduce desde allí a Don Bergón. Este agua encharca el terreno y dificulta las labores agrícolas, siendo un criadero de ranas y juncos, perdiéndose una hectárea de inmejorables tierras de Santullán. Rotura y consecuencias varias veces denunciadas y que, hasta ahora, no se ha hecho el menor caso por nuestro Ayuntamiento.

Nos dice el pastor que se llama la zona de Los Caños, y estamos en el sendero que bordea el río, frente a la fuente de Lito, donde hace muchos años existió un molino maquilero, habiendo otro un kilómetro después, en el Puente de Santiago, y de ninguno de ellos queda el menor vestigio. Eran tiempos de escaso y moreno pan de trigo, el mayor consumo era la torta y los bormigos de maíz, también había menos prados y más tierras de labor, porque había menos vacas y muchas más ovejas, la alimentación poco variada y no había supermercados, con tantas cosas. En aquellos tiempos, harina, patatas, alubias y habas era la base alimenticia.

Pedro Ormazábal García, que así se llama el último pastor de Santullán, vive un centenar de metros más arriba, en la falda de la Peña, en el caserío de La Suma, donde nació el día de su santo, 29 de junio de 1919. Su padre, Luciano Ormazábal, fue un conocido carretero de la comarca, también Pedro participó en algún concurso de bueyes en las romerías de Sámano. Su madre es doña Concepción García, la abuela de Sámano, con 91 años, actualmente un poco delicada y es por tanto familiar de Josefa Sobrado, «La Liebre», y como ella conoce todos los veriscuetos de la Peña. Es el hijo mayor y está soltero.

Pastor desde niño

Fue muy poco a la escuela, había que cuidar del ganado y, sobre todo, a él siempre le han gustado las labores con las ovejas y desde niños ha estado entre ellas, incluso durante una temporada trabajó en las Vascongadas como pastor, el resto de su vida, salvo la «mili», parte de la cual pasó en el destacamento que en los principios de 1940 había en Brazomar, siempre ha vivido en esta barriada de La Suma y Momeñe, el barrio donde se confunden las dos Juntas Vecinales, de Sámano y Santullán.



El autor de estos reportajes con Pedro Ormazábal, el último pastor de Santullán. (Foto Jafi).

En el verano manda sus ovejas a La Peña, donde se rompen muchas patas y a veces escapan hasta Ventoso y Betayo, perdiendo alguna, porque, dice que las corderas se van con cualquiera. En los inviernos las baja a Mioño.

Mientras hablamos vemos algunas con sus patas vendadas, su cordero se pega a las largas guedejas de su lana que dentro de pocos días esquilarán, allá por San Bernabé, a mediados de junio, y el precio actual es sólo de una 100 pesetas el kilo, unos mil duros una oveja y a 300 pesetas el kilo el cordero en bruto.

La poca leche que vende la llevan a la zona de Trucío para hacer queso y su precio casi triplica la de vaca, porque su contenido graso es mucho mayor.

Zona de árboles

Nos cuenta Pedro que hace muchos años la Peña debió estar poblada de árboles, pues existen restos de «chozas» de hacer carbón y nos señala dos franjas bien marcadas en la ladera de la Peña por donde durante siglos lo arrastraban formando surcos de un par de metros de anchura y alguna profundidad. Una que baja en diagonal desde el Pico El Arzón, en la zona del Brezal, hasta encima de la caverna de La Suma, y se llama «Rastra Carranza»; la otra baja del pico Ziguste hasta la cueva de Los Peines, en Momeñe, y se llama «Rastra Bringuis».

Dejamos a Pedro, después de agradecerle la colaboración para estas notas. El sendero cruza algunos prados, con hierba escasa para la época que estamos. Un viejo dicho aldeano dice que año de hierba es año malo. De ser cierto, éste lo será muy bueno, pero la extremada sequía que se padece hará que el próximo invierno escasee el heno en el pajar y haya de comprarse más pienso para el ganado.

Alcanzamos el viejo camino de El Carrejo, que cruzando por el Puente Misperal, llega hasta Santullán y retrocedemos un poco para tomar la pista que desde Momeñe sube hasta la Loma, cruzando toda la vega. Cerca del camino, la Fuente del Pájaro, muy visitada por excursionistas y después llegamos al puente de Santiago, donde antes había una ermita que fue desmontada y sus imágenes llevadas a Santullán. es otro paraje delicioso, chopos, fresnos y alisos sombrean el río y el prado aledaño.

Un remanso espacioso y cristalino entre laureles y sauces cuyas ramas besan el agua, sólo se escucha el trino de los pájaros y el ininterrumpido coro de grillos y chicharras en la calurosa tarde de mayo.

Una nota discordante. Bajo el puente hay instalado un lavadero y pocos metros después, trabadas en unas ramas, más de medio centenar de botellas de plástico vacías de la lejía que tuvieron. Bien puede evitarse este desmán con la naturaleza que por descuido afea y perjudica nuestros ríos.

Desde el Puente de Santiago, hasta La Loma, cruzamos por el camino recién arreglado, entre praderas a veces delimitadas por cercas de espinos o mormazos continuados con avellanos, malvaviscos y zarzas que hacen con sus rayas verdes más obscuras, una especie de mosaico y, a su vez, denota el minifundio.

Algunos agricultores contemplan el recién nacido maíz mientras se escucha el ronroneo de un rotovator que arregla otras tierras. La conversación siempre la misma, la tremenda sequía de esta primavera de 1982 que realmente es continuación del verano pasado, porque tampoco el invierno dio lluvias normales.

Pasamos por Las Presas, el Crucero y los terrenos de Domingo Mejor, para ascender un poco más empinado y salir a la carretera de La Loma, bordeada de jaros y rosales silvestres, pletóricos de flor.

LP

CHISPAS DE PRIMAVERA

Parece ser que cuando se aproxima el verano, el doctor Díaz Munío (don Joaquín), vuelve por las andadas.

Y nunca mejor dicho lo de las andadas. Ya comienza a organizar el consabido follón pre-estival seguramente para atraer al turista y también ya se repite como el año pasado, despojándose en el Pleno, de sus sandalias o zapatos.

Ya sabemos, como nos indican, que a este individuo le importa un pimiento todo, pero que no moleste al público en un sitio cerrado con sus efluvios taconeros, ni moleste gravemente al pueblo con su especialidad: El escándalo organizado.

Advertir también, que carece de la más mínima educación cuando trata a sus compañeros de Corporación, secretario y demás funcionarios, con frases tan groseras y simples, que parece mentira en los Colegios en que se ha criado.

Insistimos que él dice que «pasa» de lo que aquí se escribe (nosotros no nos lo creemos) pero, no importa, nosotros no escribimos para él, nosotros escribimos informando al pueblo de quién es y cómo se comporta este sujeto.

—*—*—

Esta UCD es la repera. El partido expulsa olímpicamente al presidente, secretario y alguno más (no muchos porque no hay), los despide en castigo por malos.

Esta UCD, entre lo que ha pasado en Santander, donde la lucha por el sillón ha sido apoteósica, y lo que está ocurriendo ahora a nivel de toda la provincia, se está convirtiendo en un purgatorio.

Hay más depuraciones y purgas que en la Rusia de Stalin.

—*—*—

Las centrales sindicales Comisiones Obreras y la UGT socialista se manifestaron (legalmente) por las calles de Santander días pasados, en protesta contra la crisis del sector empresarial y contra el posible cierre o regulación de empleo en varias empresas. En la manifestación también estaba «la central sindical ICU». Está visto que no se pierden una (donde pueda haber lío, claro).

Tanto UGT como Comisiones, siguieron las consignas pactadas previamente, y qué casualidad que los únicos que se desmadraron buscando como es habitual, el enfrentamiento con las fuerzas del Orden Público, fueron los «sindicalistas de ICU».

Ya saben lo que tienen que hacer UGT y Comisiones Obreras para la próxima, evitar la intromisión de «submarinos» que comprometen gravemente sus legales protestas y aprovechan la ocasión para hacer su particular política cascabelera.

—*—*—

Zafarrancho mayúsculo, en el Pleno del lunes pasado. Las huestes del señor Díaz Munío (don Joaquín) arremetieron esta vez hasta contra las mujeres. Una verdadera vergüenza. Desde estas líneas, que creo pudieran en estos momentos reflejar el sentimiento muy mayoritario del pensar castreño, le digo al alcalde: Lolín, te estas ganando a pulso la reelección, ICU te está reeligiendo cada día que pasa y la gente que te rodea se está ganando el respeto y la admiración del pueblo llano, pacífico y honesto, que es la mayoría del vecindario de Castro.

—*—*—

El ICU, todos sabemos, en qué parte del abanico político se encuentra. Exactamente, en la más visceral extrema izquierda, es decir, de los que ya no quedan. Pero dentro de este espacio o línea política, por llamarla de alguna manera, están en el grupo de los noistas. Una facción nueva. Y así como hay troskistas, maoistas y krivinistas, éstos resulta que son noistas, que vienen a representar al famoso partido del no.

Cualquier día van a decir no a sus propias mociones y si no el tiempo será testigo como en el afán de negar y oponerse a todo, alguien más listo que ellos les va a involucrar en que nieguen lo que proponen. Todo sería proponérselo porque la propia inercia les traicionará.

—*—*—

No se trata ya en Castro ni de personas de un lado o de otro, siempre las hubo y las habrá y me refiero políticamente. Aquí hay un grupo que no es de ningún lado, que trabaja aparte y que se comporta no antifascistamente como ellos dicen para justificarse, de eso nada, se comportan antidemocráticamente día a día, y actuación tras actuación. Los partidos serios de este pueblo ya han empezado a boicotearlos en lo posible, me refiero a los partidos de izquierda. Los partidos de condición agrupación tal como UEI, conglomerado apolítico donde están integradas las más diversas tendencias, también ya desde el principio los ha calificado como fuera de la ley de la convivencia ciudadana. Y ahora es la propia sociedad castreña, que rechaza esas extremistas y violentas posturas, condenando a los causantes de este drama que vive Castro, desde que esos señores o señor está manejando, cual experto de muchas experiencias, a un grupo de fieles servidores que ni siquiera se paran a pensar en qué lío tan grande están metidos. Ellos no son culpables, el culpable ya sabe Castro quién es, no falla.

MONTAÑES

EN EL PLENO CELEBRADO EL LUNES

DIAZ MUNIO LLAMO CARADURA AL ALCALDE

Viene de primera Pág.

técnicos del Ministerio que lo han visto así y que ellos son los entendidos. Y, además, que no se pierde el Instituto, sino que pasa a ser patrimonio municipal por tratarse de una permuta de locales y terrenos.

Félix Berastain dice que como patrimonio municipal dice sí, pero como solución escolar, no.

Sometida la moción a votación es aprobada con los votos afirmativos de UCD y UEI, y los negativos del ICU y PSOE.

Llegó el turno a la aprobación del proyecto de captación de aguas del río de Mioño, correspondiente a la sexta y última fase.

Ramón Arias pide que antes de captar el agua se realice el saneamiento del pueblo de Mioño.

La moción prospera con los votos afirmativos de UCD y UEI y se abstienen ICU y PSOE.

Se abordó a continuación el punto sobre las viviendas de las Cadenas que se pedía una plaza mayor para terminar las obras ya que no le había podido ser dentro del plazo de 5 años establecido.

La Corporación viendo que se ha construído más del 30 por ciento, accedió por unanimidad a cumplir dicho plazo hasta su terminación.

Llegamos al punto que trató sobre una comunicación recibida del Banco de Crédito Local de España sobre el presupuesto de inversiones y que afecta a los 7 millones de pesetas solicitado para la traída de aguas a Castro. Se acordó enviar los actos que solicita con los votos afirmativos de UEI, UCD y PSOE, y se abstienen ICU.

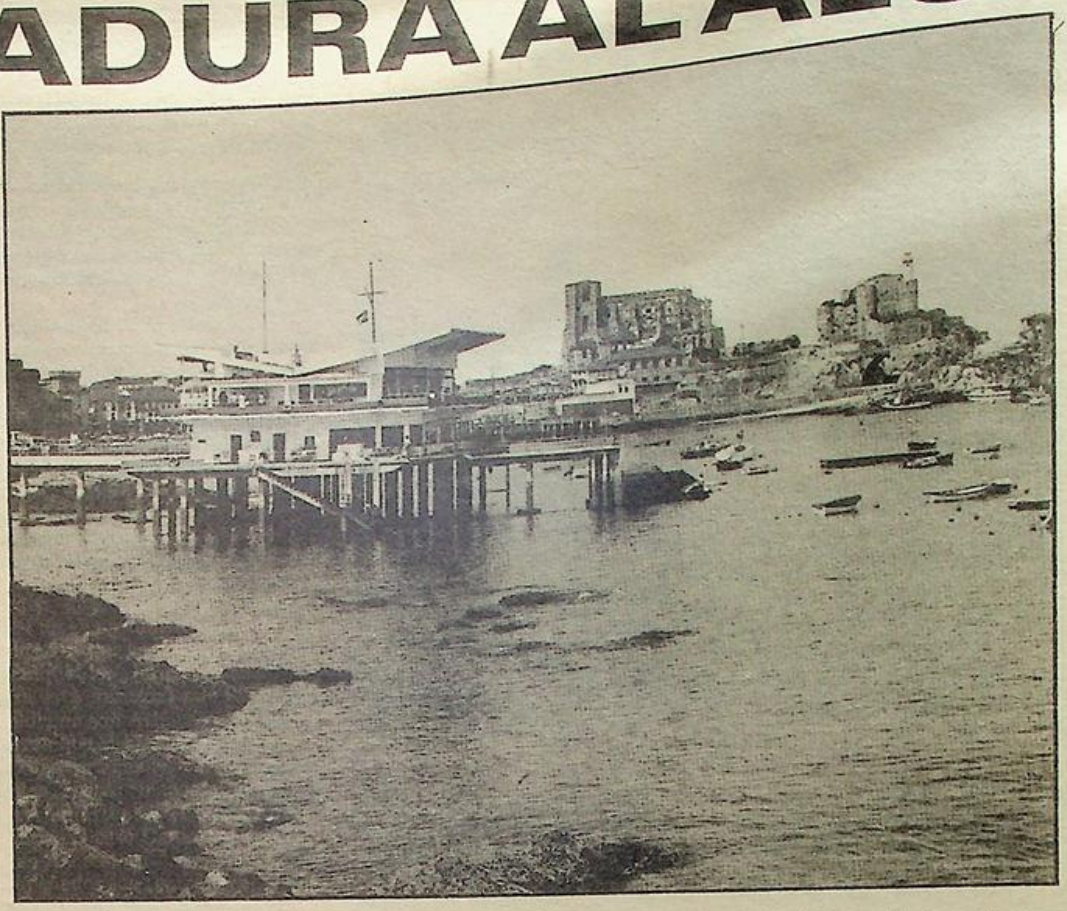

Se trata ahora de la apertura de plicas para la concesión de las obras de terminación del Polideportivo. Se reciben dos sobres solamente. Efectuada la apertura de los mismos se le conceden estas obras a Construcciones TEDA, de Castro, por un importe de 8.117.075 pesetas, con los votos a favor de UCD y UEI, con los negativos de ICU y la absatención del PSOE.

Las retribuciones al personal municipal se aborda a continuación y la moción que se pretende sea aprobada se relaciona con la subida media del 17 por ciento en sentido inverso a los sueldos que se perciben, entrando en funcionamiento con carácter reatroactivo desde el primero de enero el 8 por ciento y el 9 por ciento restante a partir del primero de junio.

Ruiz Jato (ICU) manifiesta que no está conforme con este proceder y sí de que sea el 17 por ciento total el que figure con carácter retroactivo desde el primero de enero. Esta sugerencia prospera por unanimidad.

Llegamos al punto referente a la concentración escolar de la zona Este de Castro, que abarca los pueblos de Ontón, Mioño, Sentullán y Sámano. Se acuerda por unanimidad enviar al Ministerio de Educación y Ciencia los escritos recibidos por las distintas juntas vecinales apoyadas por un informe afirmativo del Ayuntamiento.

Se explicó también la forma en la que se habían efectuado los exámenes a los concursantes de las seis plazas de obreros municipales celebradas recientemente. El proceso fue de la conformidad de toda la Corporación.

Izquierda Castreña Unida (ICU) presenta una moción sobre la saca clandestina de arena de nuestra playa durante todos los días del año. La Corporación decide, por unanimidad, enviar un escrito a la Ayudantía de Marina local en este sentido, al mismo tiempo que se decide aumentar la vigilancia por parte de la Guardia Municipal.

Finalmente, es abordado el punto que trata sobre la carestía de los billetes de los autobuses públicos en una moción presentada por ICU. Se acuerda enviar un escrito a la compañía explotadora de estos servicios solicitando mejoras en este sentido, entre las que se encuentran la extensión de tarjeta con su correspondiente descuento, beneficios para jubilados, etc.

Con algún cruce de frases y de tercados en los soportales del Ayuntamiento terminó, sin más, este pleno, que tuvo que ser interrumpido a las doce de la noche, al haberse agotado el tiempo, no pudiéndose abordar todos los puntos que se tendrán que dejar para otra sesión, ya que los debates se alargaron en exceso.

Francisco PEREZ

Piano-Bar «EL TUNEL»

CASTRO-URDIALES

VIERNES - SABADO - DOMINGO

TARDE Y NOCHE

MAYKEL

MAGIC SHOW

Obras de urgente terminación

Estuvimos visitando el estado de algunas de las obras que se estiman como urgentes para que puedan este verano estar terminadas que es lo que interesa, dada su condición de poco menos que indispensable. Decíamos el pasado día que la conducción del desagüe de la depuradora para ser conectado a la red de saneamiento podría estar en la primera quincena de julio en condiciones de utilización y, ayer, comprobamos que, efectivamente, así puede ser si no se interrumpen los trabajos, pero por lo que observamos, nadie había trabajado en ese tajo. Está toda la tubería instalada, pero separada en cuatro tramos con los huecos habilitados para la instalación de otras tantas arquetas pero en ellas no se ha colocado aún ningún dispositivo que permita presumir un remate inmediato del proyecto. Claro es que si ponen manos a la obra podría terminarse en un par de semanas o menos, pero no vimos ni a un solo hombre ocupado en estas faenas.

Taller AUTOMAR

Servicio grúa

C/ ESTACION
TELEFONO 86 04 46
CASTRO URDIALES

CITROËN

CONCESIONARIO

PEUGEOT

La depuradora entrará en funcionamiento, de forma provisional, dentro de un mes

Castro tendrá agua del río este verano

Castro Urdiales podrá contar este mismo verano con el agua del río Mioño, ya que los servicios técnicos de la Diputación Regional pretenden realizar una toma directa de esta cuenca fluvial con las bombas diseñadas al respecto. Con ello quedaría resuelto el grave problema que tiene nuestra ciudad en estos momentos en lo referente a la red de suministro.

Por otro lado, y según declaraciones del ingeniero de la Diputación Regional, Luis Astorquia, la depuradora es muy posible que entre en funcionamiento dentro de un mes, tras las pruebas preliminares que se pretenden realizar a partir de la próxima semana.

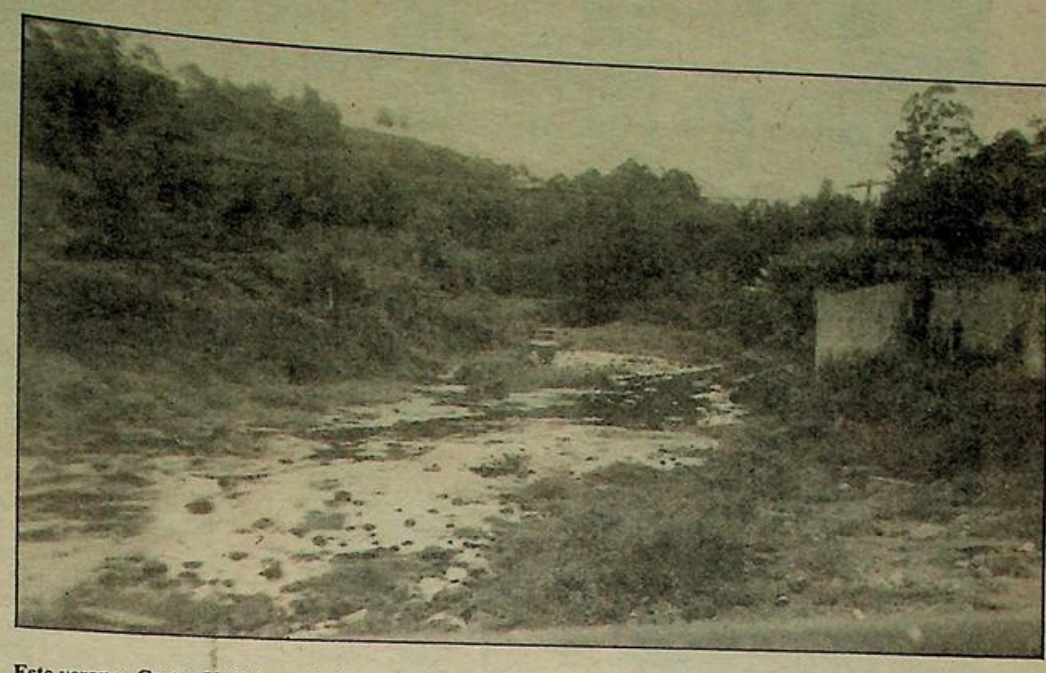

Este verano, Castro Urdiales podrá contar con el agua del río Mioño, el abastecimiento estará asegurado.

Según el ingeniero de la Diputación Regional, Luis Astorquia, «es cierto que las obras de la construcción de la nueva traída de aguas no serán finalizadas por la empresa constructora hasta dentro de tres meses o cuatro. Es decir, que no se entregará la obra hasta finalizar este período de tiempo. Pero esto me recuerda el Plan Valdáliga, en el año 1968, cuando prometimos que habría agua para aquel verano y nadie se lo creyó. Sin embargo, el 19 de julio, San Vicente de la Barquera tenía el agua prometida. Para ello se hizo una caseta provisional de bombeo, con gran rapidez, y se utilizaron de forma provisional las mismas bombas que luego fueron instaladas al final, por lo que le problema que tenía San Vicente de la Barquera. de deficiencia de agua, quedó totalmente resuelto para seis años, período que duraron las obras de la nueva red de suministro y traída de agua.

Habrá agua del río Mioño este verano

Según este ingeniero, Luis Astorquia, «este mismo sistema lo vamos a emplear en este caso en Castro Urdiales. Es por ello que se pretende realizar en los próximos días una toma directa del río Mioño, con las bombas que están ya diseñadas, que se utilizarán para lanzar y enviar el agua hasta los depósitos de la depuradora. Con ello, Castro, con toda seguridad, contará con el agua del río Mioño este mismo verano, al mismo tiempo que las obras de la nueva traída continuarán su ritmo normal».

Parece que las obras de esta traída de aguas, aprobadas por la Diputación en su día, están tomando impulso y se están desarrollando a buen ritmo, cumpliéndose los plazos previstos.

Así, al menos, nos lo comentaba el ingeniero de la Diputación, Luis Astorquia: «Mi deber como técnico de este organismo es agilizar al máximo posible todos los compromisos que tenemos pendientes».

La depuradora entrará en funcionamiento dentro de un mes

También, preguntamos a este mismo técnico de la Diputación Regional sobre la entrada en funcionamiento de la tan prometida depuradora. «La próxima semana —nos dijo el señor Astorquia— comenzarán las pruebas preliminares. Estas durarán, aproximadamente, de quince a veinte días, y ellas nos darán la fecha de la entrada en funcionamiento de forma definitiva de esta depuradora. De todas formas, se puede afirmar que dentro de un mes, más o menos, comenzará a funcionar».

En cuanto a los problemas en torno al cuadro eléctrico de esta instalación, se nos señaló que éste, que aún falta, se ha mandado fabricar, para que una vez montado pueda funcionar, de forma automática, la depuradora. Sin embargo, éste no es imprescindible, ya que la depuradora puede funcionar, momentáneamente, de forma manual, tarea de la que se encargaría algún funcionario de la Diputación.

De todas formas, se nos manifestó, la construcción del cuadro eléctrico ha comenzado ya y dentro de unas fechas será colocado en su sitio.

Todas estas afirmaciones pueden ser consideradas de vital importancia para Castro Urdiales, que se había sumido en las últimas fechas en la incertidumbre y la duda.

Francisco PEREZ

Suevos, vándalos y alanos

Nos gustaría saber cuál de las tribus de salvajes centroeuropeos ocupó Castro en la antigüedad. Parece que no se conoce a ciencia cierta quiénes fueron, pues la historia no es muy explícita en este sentido, pero lo que sí es cierto, dramáticamente cierto, es que en la noche del lunes pasado, al final de la celebración del Pleno Municipal, estas hordas aparecieron por nuestro Ayuntamiento y se dedicaron a hacer eso, lo que únicamente saben hacer, insultar a mansalva, provocar por doquier, emplear la más vergonzosa de la violencia, avasallar y agredir físicamente a honrados y honestos ciudadanos, que a lo único que van allí es a defender su idea, a estar al lado de aquellos a quienes votaron y a que no sea precisamente esos, los bárbaros, quienes imperen en un Castro inocente.

Castreños, tenéis que saberlo. Seguidores de ICU bajo la dirección del profesional del escándalo público el señor Joaquín Díaz Munío, protagonizaron en esta noche que comentamos, o sea el pasado lunes, un repugnante escándalo fuera de lo corriente. Castro tiene que saber qué mujeres castreñas de UEI, han rodado por el suelo, golpeadas vilmente por hombres hechos y derechos de ICU. Castro debe saber que esto es un acto demencial y deja a nuestro pueblo con una imagen tan deteriorada y triste que no es la que se merece.

Se ha hablado con las personas agredidas, se ha comentado la tensión y el odio que estas gentes, sin saber usar otra cosa, emplearon como única razón de intimidación y venganza injustificada.

Castro debe enterarse que nada se puede esperar de quienes lo único que predican es el catecismo de la violencia y el rencor contra sus propios vecinos, contra sus propios conocidos de toda la vida. Nada se podrá esperar de ellos, nada en absoluto. Sólo inspiran la compasión lógica de ver cuál envenenados están y cómo gentes sencillas están siendo manipulados vergonzosamente sin saber exactamente para qué fin. Hay que perdonarlos, simplemente, porque todos no somos iguales, nunca nos podremos asemejar a ellos. Pero, atención, recibirán un justo castigo, posiblemente el que más les duela, sobre todo a sus jefecillos y líderes, recibirán el regalo del pueblo de Castro, en su momento, el momento no está lejano. Las urnas tendrán la culpa.

F. K. IRIS

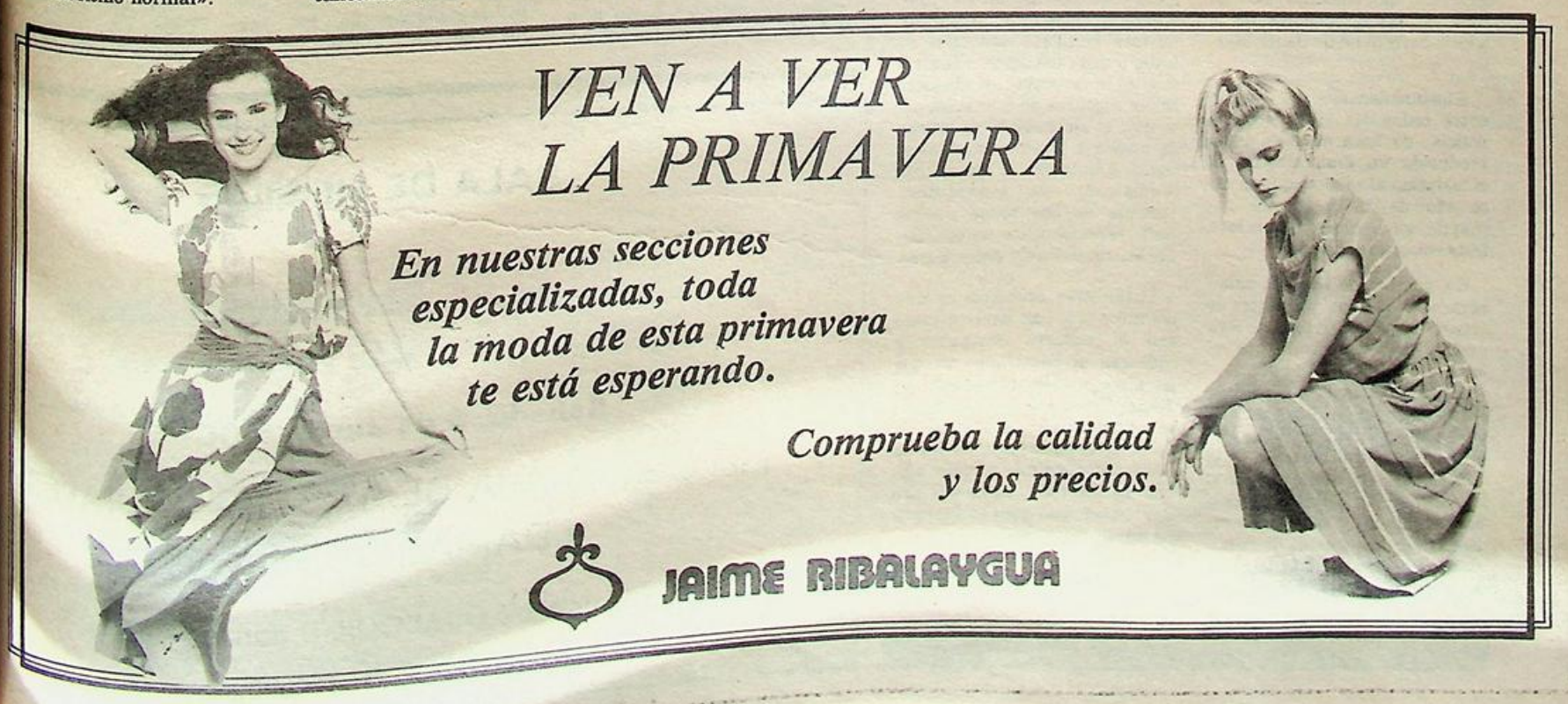

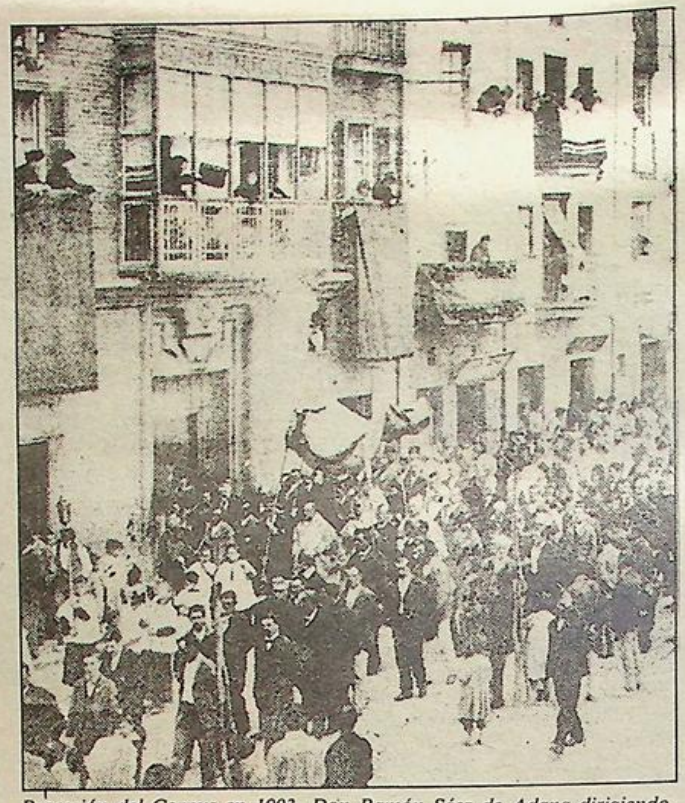

Procesión del Corpus en 1903. Don Ramón Sáez de Adana dirigiendo la Banda.

La procesión del Corpus Christi

Ha sido tradicional siempre la celebración en todos los pueblos de España de la festividad del Santísimo Corpus Christi. Desde aquellas ciudades como Toledo, Granada, Teruel, Palencia y otras muchas que pasean por las calles unas custodias y carrozas, verdaderamente monumentales, y excelsas obras de arte, hasta los pueblos más pequeños, y que lo hacen más modestamente; pero también con gran entusiasmo, queriendo expresar el fervor y la fe.

En nuestro pueblo desde tiempos remotos se venía conmemorando dicha festividad con la Solemne Procesión que recorría las principales calles y plazas. Pero un día se fueron suprimiendo muchas de las procesiones, y si bien, la de Corpus nunca fue reduciendo más y más el recorrido, que podemos decir no salía de los alrededores de la iglesia parroquial de Santa María.

Afortunadamente ha corrido entre todos los ciudadanos la noticia, de boca en boca y ha producido un gran alborozo y entusiasmo al saberse que en este año de 1982, nuestra parroquia va a conmemorar esta festa con todo explendor.

En nombre de toda la cidad agradecemos a los sacerdotes de Castro el que hayan tomado esta medida de restaurar lo que se nos quitó por otros sacerdotes.

A las once de la mañana del día 10 de junio tendrá lugar una misa mayor en la iglesia de Santa María y a continuación de la misma, partirá desde el citado templo la Procesión de Jesús Sacramentado, que descendiendo por las cuestas de Santa María, se dirigirá hacia la Plaza de España, donde estará instalado un altar; seguidamente recorrerá la Plazuela del General Mola, hacia la Avda. del Generalísimo, con nuevo detenimiento en la Pérgola del Parque, donde habrá otro altar, reanudándose la marcha hacia los Jardines y calle de Bilbao, llegando a la iglesia del Sagrado Corazón. Allá quedará expuesta Su Divina Majestad, para adoración de los fieles, dándose la última bendición hacia las seis (6) de la tarde en la misma iglesia del Sagrado Corazón.

Creo que nunca tanto como ahora está necesitado Castro de la presencia de Dios por las calles para que los feligreses puedán pedirle que se compadezca de tantas calamidades como padecemos, y enumerando algunas podemos decir que la más importante es el poco afecto que reina entre los habitantes, muy separados entre sí, y hasta en las mismas familias, esta falta de trabajo que cada día es más alarmante, la carencia casi absoluta en las capturas de la costera del ocarte, el alejamiento de mucha de nuestros jóvenes en su asistencia a la iglesia la prolongada sequía, etc., etc. Independientemente de ello todos pueden pedir especialmente en ese día, por sus necesidades particulares.

Darán gran brillantez al acto los niños que han hecho en este año la primera comunión y rodearán al Santísimo, ya que los niños son los preferidos por Jesús. Y deseamos también que sea muy grande el número de fieles que se sumen a dar la brillantez máxima a este día, uno de los tres jueves del año que relucen más que el sol, según un refrán antiquísimo.

Lorenzo MAZA SUETA

De los vados a l

La comprobación de unos apuntes arqueológicos tomados sobre la divisoria de aguas en la zona Alen-Betayo-Mello nos trae el recuerdo algunos escritos aparecidos en la prensa sobre el origen o significado del topónimo «Las Muñecas», a los que unimos ahora las ideas que siguen, como constancia del interés que s... mos a referir a l... Vados y el Alto de... ñes) por donde di... ñecas» que es un ... ra, hoy, con Vizca...

La romanización de la comarca y del frente costero en general, obligó al trazado de la calzada para comunicar estos iniciales asentamientos con los campamentos ya instalados en la Meseta. Según testimonio de Orosio, las guerras llamadas preparatorias para la campaña contra cántabros y astures pueden fijarse entre los años 29-27 antes de Cristo. Fueron ocupados algunos puntos del litoral cantábrico (no conquista), y se supone que actuó en esta acción la Legión IX Hispana. Es el paso previo para, con la suficiente antelación, preparar el abastecimiento de los ejércitos que luchan en los valles y la meseta del interior.

Las previsiones llegaban por mar transportadas por la flota Aquitana, especialmente trigo y es en esta fecha 29-27 a. C. con toda probabilidad, cuando se construye la calzada. Augusto no vendría a España hasta el año 26 a. C. y es precisamente de él la moneda más antigua de las halladas en Castro, con cronología 28 a. C. Faltan, por lo tanto, 100 años justos para la fundación de la colonia Flaiobriga por Vespasiano, pero ya los lazos con la cebecera del Ebro, Norte de Palencia y Burgos quedan probados con la inscripción del milinario situado en la explanada de Santa María de la Asunción de Castro del año 34 d. C. y los hallazgos de cerámicas selladas, comunes entre los asentamientos a los que comunica la calzada.

A finales del sigló XVIII cuando la Casa de los Otañes recopila con evidente acierto los hallazgos del pasado histórico, queda decidido el traslado de las columnas miliares existentes junto a la calzada. De esta suerte, de las



Detalle de la calzada.

que se citan en las comunicaciones que publicó el Boletín de la Academia de la Historia, una, la más interesante, fue recogida al lado de la ermita de la Trinidad, y que, al parecer, estuvo instalada con anterioridad en la llamada Haza de Maiz, donde dicen hubo un templo gentilicio. En 1826 se hizo traslado de este magnífico asperón al remozado paseo de entrada a la Barrera de Castro, instalándose en la Glorieta, para posteriormente, situarlo en el admirado promontorio de Santa María. No corrieron igual suerte otros miliarios quizás desaparecidos para siempre, pero lo que aquí importa es constatar que los dos que se encuentran en los muros de la Torre de los Otañes —uno de ell... rrado—, fueron halla... el Haza de Maiz y el ... la iglesia de Santa M... Llovera. De los V... trasladó a la ermita d... Ana de Castro el q... dedicado a Galerio ... Máximo, también ... saparecido, y el que ... tual emplazamiento en ... principal de Otañes se ... en las cercanías de E... existiendo constancia ... columnas, cipos o ... inscripciones que, ... desaparecidas, fueron ... tradas en lugares p... los mencionados al p... calzada.

Así las cosas, pod... tirse con claridad ... aparición de los ...

SALA DE FIESTAS

«BASTER»

Sábado, 5 de Junio, NOCHE

Elección «MAJA DE CASTRO URDIALES» Y DAMAS DE HONOR

Valiosísimos OBSEQUIOS donados por el COMERCIO LOCAL

retornos

...s. Por ello, nos va- ...prendidos entre los ...ipio castreño (Ota- ...uerto de «Las Mu- ...de orografía fronte-



...os lo fueron en un tramo ...do y breve de la calzada ...iende por el puerto de ... Muñecas, circunstancia ...ntemente clarificadora ... entender de esta irre- ...a concentración de mi- ...s conmemorativos. Y aquí ...citarse el hecho, poco ...tado, de que al margen ...miliarios y del ocasional ...rimiento del tesoro de ...mala, en toda la zona de ...s no se han logrado ...os de cierto interés ar- ...ógico, a excepción del ...ugo en el lecho del río ...emala, de una imagen de ...ra, decapitada, tocada co ...especie de clámide o man- ... de 0,85 metros de alto. ...a y con los pies des- ... ¿Estará relacionada con ...mplo gentilicio citado an-

teriormente? Es posible: pero nos tiene preocupados el hecho de la aparente, al menos, inexistencia de restos de origen romano de menor entidad, como monedas, restos cerámicos, etc., que hasta la fecha no han sido detectados a pesar de los numerosos rastreos efectuados en los últimos años, lo que parece indicar, que el principal —y quizás único— foco urbano estuvo enclavado en la actual Castro Urdiales, aunque conviene señalar que este tipo de afirmaciones se hacen siempre con las naturales reservas.

Pero hemos de dar fin a las precisiones y comentarios que nos vienen apartando de la cuestión que animó este trabajo y volver sobre el topónimo «Las Muñecas». Porque tengo el convencimiento de que en algún lugar de las fuentes literarias de la antigüedad, o de la toponimia, existe el antecedente por el que era conocido y nominado el señalado paraje durante la ocupación romana.

Y en tanto se obtiene el desconocido dato, quiero hacer una consideración que estimo importante: Que los hitos o mojones que delimitan los campos en Castilla, los que están a la puerta de los cementerios, o en los atríos de la iglesias, se denominan Muñecas, aunque no es voz actualmente en uso.

Los castellanos y gentes de la Meseta que de siempre transitaron por esta importantísima vía de comunicación trazada por los romanos, castellanizaron el nombre del puerto de los miliarios, nombre que ha motivado esta modesta aportación. Dejemos ahora al lector la debida libertad deductiva, mientras seguimos ilusionados por las sendas que van de los Vados a los Retornos. Y, a la vez, contemplar cómo, en la lejanía, se recorta el precioso valle ensimismado.

Félix
GONZALEZ CUADRA

ANTONIO ASTORGANO

Electrodomésticos

M. P. de Camino, 5. Tel. 860289.

El mejor comercio es el que ofrece:

* CALIDAD (Las mejores marcas).
* PRECIO (Los más bajos del mercado).
* SERVICIO (Propio y diario).

Y FACILIDADES DE PAGO

Especiales para los Mundiales, sin Bancos, ni letras, ni complicaciones. Seis primeros meses sin recargo.

TRES AÑOS DE GARANTIA.
CONSULTENOS SIN COMPROMISO.



La mentira y engaño más grandes del siglo

● Han sido escritas por el Dr. don Joaquín Díaz-Munío Roviralta, médico traumatólogo, referente a mi persona Oscar Cobo Hernández

Empezaré por el permiso de arrendamiento del FEVE a mi persona en el año 1962 ó 63 no recuerdo. A primeros de 1963 pedí autorización al FEVE para hacer un merendero, la cual me fue concedida el día 8 de marzo de 1963.

Solicité permiso del excelentísimo Ayuntamiento, lo cual me mandaron a Bellas Artes donde fue aprobado y mandado al Ayuntamiento, lo que a mi persona no comunicaron. Me enteré al año y medio, por mediación del señor arquitecto don Manuel Calatayud Carral.

Así que cuantos años podía estar hecha la obra que en este momento quiere hacer el señor Basterrechea y sin dar nada. Y ahora que da menos, según mi criterio, unos 767 metros cuadrados de zona verde regalados al pueblo, para que todos nosotros hijos del pueblo y los que vengan de fuera, puedan recrearse, usted, don Joaquín, se opone diciendo un sinfín de mentiras. ¿Por qué no se opuso antes, que si bien ahora es la zona más bonita de Castro, antes no era más que un cagadero y nido de ratas?

Gracias podía darme usted por haber adecentado esa zona, porque yo si soy un buen castreño. Si no, que miren lo que usted ha aportado para Castro Urdiales y lo que ha aportado mi persona.

Usted, como persona para mi ahora nada, y como doctor para el pueblo nada, puesto qe usted ejerce la medicina en Vizcaya. Yo, Oscar Cobo Hernández y no «Oso» como usted me insulta, fomenté la flota pesquera de esta gran ciudad, que es lo que yo más quiero, con cuatro barcos pesqueros, dos nuevos y otros dos viejos. A los dos nuevos les puse los nombres de dos ilustres hijos del pueblo: Ataúlfo Argenta y Arturo Dúo Vital (que en paz descansen). Estos nombres recorren los mares de España y también otros mares de otros países.

También compensé a mi pueblo con la mejor sala de fiestas de las dos provincias en su día.

De tres tabernas hice tres hermosos restaurantes: Mesón del Puerto, Mesón del Segoviano y Asador La Marinera. Arreglé un callejón que no se podía pasar y hoy es la calle más cara, puesto que todo lo que yo hice es de losas de piedra.

También amplié la curva del Hospital Salta Caballos, todo roca viva. Todo esto y otras cosas más, con dinero de mi bolsillo y algunas entidades y no del pueblo.

De estas personas que usted insulta llamando lunáticos, cuantas más debiera haber.

Referente a mi persona, le diré que si ese insulto cariñoso de lunático, se refiere a haber tenido que emigrar para buscar una mejor situación para mí y mi familia a Colombia, capital Bogotá, le diré que también en esa gran capital dejé muy alto el nombre de Castro Urdiales, en honradez y trabajo, pues tenía siete negocios de churros de los cuales a cinco, les puse el nombre de «Churrería Española La Castreña», y por trabajo y honradez de mi querida esposa, mi padre y mi hijo Oscar y mi persona, salimos en los periódicos de Colombia y algunos de España y sus titulares decían: «También con churros se hace patria».

¿Cómo le tendrían entonces que tratar a usted, cuando dejó los estudios y se fue a la Legión? Que el pueblo nos juzgue.

De lo que usted me dice en su periódico, que encubre todas las falsedades habidas y por haber, como el director Cuena que falseó lo que en el «Proel» ponía el 29 de marzo de 1979 y por lo cual le calificaba de tonto y otras causas, le diré a usted que con su carrera que tiene, no pondría en a plica de la subasta, una peseta más del 1.635.133 que yo daba. Así podría tener el pueblo esa zona bellísima de la que usted nos habla o escribe; pero usted soltar una perra de su bolsillo no.

Aunque yo había invertido, cuando salió a subasta pública, la cantidad de 8.600.000 pesetas. Así que tanto usted como el director del «Proel», Cuena, no han tenido los suficientes... que tenemos los hombres o dinero para quedaros con los 8.600.000 que yo había invertido, puesto que lo que subastaba era el terreno.

Yo sigo estando muy agradecido a todos los castreños por no salir a la subasta pública y no como usted escribe que me lo vendió directamente a mí el excelentísimo Ayuntamiento. ¿Con qué fin pretende usted engañar a los lectores de lo que usted escribe en el «Proel», de que si yo regalaba por dejarme de todos mis derechos construir hasta la cota 10 y no la 11 como usted escribe una terraza superior o una zona verde? Le diré a usted y a los lectores, que es verdad: pero se le ha olvidado decir, fíjese que pena (o que maldad) que debajo de esos geranios, metía la fábrica de hielo, quitándola de donde está. Que me costaba 12.000.000 de pesetas y además regalaba, leálo sentado sentado por si le da un soponcio, nada menos que doscientos metros cuadrados por tres alturas, o sea unos seiscientos metros cuadrados que valían unos 20 millones, que sumados a los 12 del traslado de la fábrica de hielo, sumarían 32 millones de pesetas.

Estos geranios que usted alude serían de oro. A ver si usted me regala a mí o a los castreños unos geranios, aunque sean de plástico, pero cuestan dinero y eso usted no lo suelta; pero eso sí, pedir mucho.

La otra oferta que mi persona hizo al excelentísimo Ayuntamiento más tarde, fue que daba un local de 500 metros cuadrados regalados, para hacer el Hogar del Jubilado, o sea unas 20 millones de pesetas, así que qué engaño más grande quiere meter a los sufridos lectores.

Antes se quedó el pueblo sin tener un hogar del jubilado, de mil sesenta metros, propiedad de todos los castreños, por el director de ese periódico «Proel», Cuena, con falsedades y mentiras, y ahora pretende usted que los castreños nos quedemos sin una terraza o zona verde en el mejor sitio de Castro, de unos setecientos metros y pico, que el señor Basterrechea nos regala.

Bájese de las nubes y aterrice.

Castro Urdiales, 25 de mayo de 1982.

Oscar COBO HERNANDEZ
DNI 13.599.779

NOTA: Tengo a disposición de quien quiera examinarlos todos los documentos que acreditan que es cierto todo lo que aquí se dice.

Entre el 23 y el 29 de este mes

Semana grande de festejos en Castro

Para el programa de festejos que el Ayuntamiento con la colaboración de distintas entidades locales, piensa poner en marcha entre la víspera de San Juan el 23 de junio hasta el 29 inclusive festividad de San Pedro existen modalidades festeras sujetas al patrón tradicional de siempre y de otros actos de nueva creación que junto a distintas realicaciones para toda la campaña veraniega, van a ser anunciados en unos programas que serán repartidos dentro de unos días.

Y como una novedad de relieve se quiere destacar un encierro de vaquillas que recorriendo las calles de Ardigales y la Rúa desemboque en la plaza del Ayuntamiento, encierro a celebrar el día de San Pedro. Estas corridas callejeras de reses bravas si tuvieran su final en la plaza de toros como en otras localidades tradicionales donde tienen un auténtico marchamo, lo estimaríamos de recibo y de aceptación complaciente, pero como nuestra plaza de toros por su ubicación en el extrarradio y su acceso a través de una larga ruta de tráfico intenso, no es apta para ser el terminal de una carrera de reses entremezcladas con las gentes, nos parece que la idea no se sustenta en bases acertadas aunque sean muy animosas.

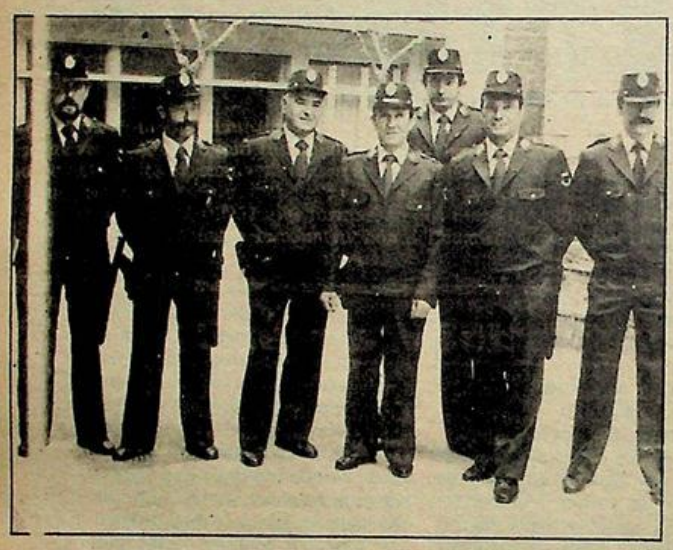

Nuevos uniformes de la Policía Municipal

Los guardias municipales han estrenado uniforme el día de su patrona Santa Rita, con atuendo diferente al que venían usando tradicionalmente. El color es el mismo, azul marino, pero la guerrera ha sido sustituida por una cazadora con camisa azul claro y corbata azul oscuro. Y la gorra de plato se ha reemplazado por un gorro con visera pero sin vuelo a la manera aproximada del usado por la gendarmería francesa. Si con este modelo sastreril se estima que nuestros guardias municipales van a merecer más respeto por parte de la ciudadanía infractora, bienvenida sea su implantación, pero lo dudamos mucho porque el uniforme que ha sido cancelado también reunía grandes atributos de seriedad y prestancia y hay que ver el caso que se les hacía.

Exámenes, padres e hijos

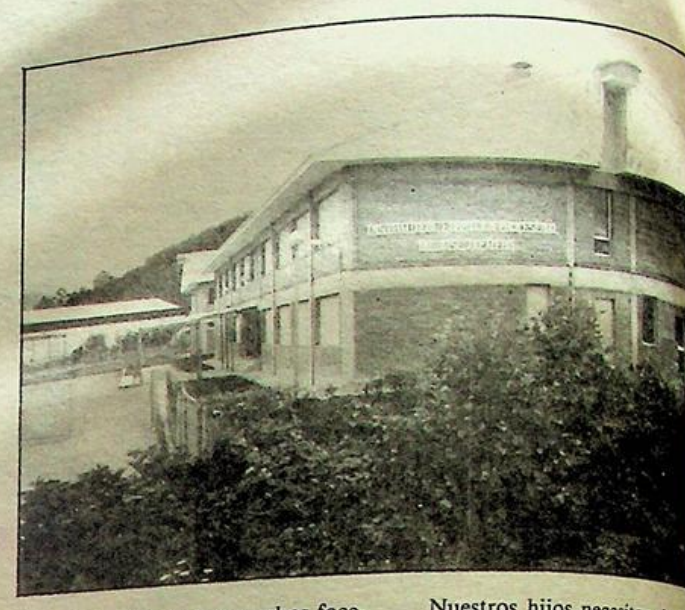

Si consideramos que hasta hace unos pocos años no tuvimos Instituto para que nuestros hijos estudiaran, en buenas condiciones, bachillerato casi gratis, y que ahora lo tenemos, podemos pensar que hemos adelantado bastante.

No obstante, sin querer aguar la fiesta a nadie, voy a hacer algunas consideraciones que creo, ahora, bastante en su momento.

Estamos al final de mayo de 1982. Los exámenes de nuestros hijos, en curso de realidades urgentes. Unos recogerán cosecha positiva y otros negativa.

En estas valoraciones no vale que los padres (padres y madres), se vuelvan ahora preguntando o tal vez, por el contrario, sobresalientes, parabienes e ilusiones que suben bien alto: Creo que, más bien es hora de reflexión.

Si mi querido amigo, el lector que me hace el honor de repasar estas líneas, piensa bien las cosas hallará que la familia debe dar a nuestros hijos algo más que comida, cobijo, vestido y dinero, debe dar amor.

El amor trae consigo sacrificio, mimo, comprensión, y toda una gama completa de acompañar a nuestros hijos en todo lo esencial de su vida.

El estudio es esfuerzo, sacrificio, disciplina (o mejor autodisciplina), en el más noble sentido de su profunda significación: por ello yo entiendo que nuestro hijo o hija debe sentirse acompañada en su esfuerzo, en su trabajo.

Me consta que son muy pocos padres los que van al Instituto a interesarse por su hijos, para saber si faltan a clase o no, si se encuentran bien en el centro o, por el contrario dejan una mala imagen ante los profesores.

¿Cuántos charlamos amistosamente de amigo a amigo de sus problemas y los acogemos como propios? ¿ya estimamos el esfuerzo quesupone asistira las clases en esos días formidables de sol con la playa tentando¿ y ¡sin embargo se encierran en las aulas para aprender, para comprender, para convivir!

¿Hay en nosotros una estimativa hacia el comportamiento de los hijos? ¿Nos hacemos participantes de sus trabajos, de sus dudas, de sus ilusiones?

Ya sé que tal vez digas que tu cultura es inferior a la de tu hijo, pero, sin embargo, tú eres muy superior en experiencia de los problemas de la vida en sus muchas facetas y esa comunicación entre tu y tu hijo debe existir, porque llegará el momento que, si no eres tú el que le hablas y le acoges, tu hijo irá a buscar consuelo, estimación, apoyo, consejo o evasión, huida, o cosas peores a otra parte y, entonces vendrán los problemas gordos y el abismo abierto entre los hijos y los padres y el no entenderse y toda la casa irá mal.

Los pequeños problemas iniciales suelen convertirse en verdaderos dramas si no se curan con amor, con entendimiento y con corazón.

Nuestros hijos necesitan de nosotros más de lo que ellos mismos piensan, y no sólo para que les demos la paga.

Los hijos necesitan ser importantes para los padres pero hay, también hijos que no facilitan estos trasvases en familia de amor y estimación.

No pretendo entrar en ejemplificaciones, que serían muy fáciles, por hoy me quiero limitar a unas consideraciones generales sobre nuestras relaciones con nuestros hijos respecto a su formación y estudios.

Javier GOICOECHEA YOLDI

GARAJE
TIJUANA, S. A.

★ ESTANCIAS
★ COCHES
★ EMBARCACIONES

Javier Echavarría, 10. — Teléf. 860391
CASTRO URDIALES

Cafetería
Ostende
Un nuevo estilo (pensado para usted)
ambiente selecto
CASTRO URDIALES - FRENTE AL PARQUE

A propósito de las Malvinas

Rontegui y La Engaña

Mala suerte. Muy mala suerte la suya, señor Calvo Sotelo, a la hora de establecer puentes de comunicación diáfana y túneles de contactos subterráneos, diplomáticos. Muy mala suerte la suya.

Una frase precipitada y redonda, pero que le salió esquinada, «problema distante y distinto».

Tener que frenar la apertura del portillón del «Telón de Acero», que los ingleses han levantado en tierras indiscutiblemente españolas del istmo de La Línea de la Concepción.

Ir España a entrar en la OTAN justísimo en el instante en que fuerzas de cobertura de tal OTAN están ametrallando y segando vidas españolas (nietos, hijos de españoles y, posiblemente, niños nacidos en España y emigrados con sus padres a la Argentina).

Tener que pactar con tal OTAN un compromiso de defensa mutua en que ya de entrada se especifique (se ha machacado con ira esta sinrazón) que Cueta y Melilla no son Atlántico Norte mientras que sí lo son las mil y una islas griegas y turcas en aquellas costas bien definidamente asiáticas. ¿Lo serán (Atlántico Norte) Canarias? ¡Lo son las Azores!

Empeñados en entrar en el MEC en el instante (Dios quiera remediarlo para el bien de la humanidad) en que el MEC se ha covertido en un zoco de chalanes tramposos y en un nido de ratas pestilentes (Dios quiera remediarlo, repito, y humanizarlo pronto).

Una cosa, señor Calvo Sotelo, una cosa es la realidad y otra es el camelo. La realidad es que la guerra colonial de las Malvinas es una guerra USA-Inglesa contra Argentina, pues Norteamérica está dando a la señora Thatcher todo el apoyo que ella le pide... o casi.

Bien: USA tiene bases militares en España. España dificultó hacer uso a USA de estas bases en favor de Israel. ¿Cómo sabemos qué uso hace USA de ellas contra Argentina? y en estas condiciones ¿podemos seguir siendo amigos de los que están masacrando a nuestros hermanos argentinos?

Honradamente, no creo que usted se merezca tan mala suerte, pero tiene usted, al menos ahora, una racha de una suerte atroz, señor Calvo Sotelo.

Siéntese, señor Calvo Sotelo. Siéntese y medite si merece la pena seguir el camino por el que usted nos lleva o si no será más prudente el esperar a que se



aclare este negro panorama. Al menos, señor Calvo Sotelo, levante usted el pie del acelerador..

La OTAN, para muy después de que lo «nuestro» de las Malvinas haya concluido y eso según y cómo se haya actuado y según y cómo haya terminado.

El MEC, para cuando ellos vayan bien a los cabalos y envistan de frente y por derecho sin dar tarascadas al capote.

Gibraltar puede tener más prisa por esas muchas familias españolas divididas a ambos lados del telón de acero inglés. Personalmente, he asistido como dolorido espectador a diálogos «íntimos» familiares, sostenidos a grito pelado a través del espacio vacío a que obligan con su reja los ingleses. Espacio vacío, enteramente similar (más ancho y a cielo abierto con soldados paseando en medio) al de los locutorios carcelarios. Espacio vacío todo él en tierra española de usurpación y colonización inglesa.

...Situaciones familiares y espacio vacío (totalmente carcelario) que claman por una solución rápida y definitiva.

Pero poco palique, señor Calvo Sotelo. Poco palique. ¿No es ya sobrado palique el palique de estos siglos que llevamos paliqueando?

...Y para los ingleses en Andalucía los mismos derechos que merezcamos todos los españoles en Gibraltar. ¿Que los españoles no podemos pernoctar, ni domiciliarnos, ni comprar inmuebles, ni ejercer profesiones liberales, mercantiles, etc., en Gibraltar? ¡Pues lo mismo para todos los ingleses en Andalucía!

Y poco palique, poco palique. Y en cuanto los ingleses empiecen a andarse por las ramas, se vuelve usted a La Línea sin decir ni pío por aquello de las frases redondas que le salen esquinadas, se merca usted un buen candado y una cadena así de gorda, va usted a la Verja, la encadena y la echa bien el candado, se vuelve usted a Cádiz-Huelva, se entera de cuál es la bolsa de gas más profunda, tira usted la llave al fondo de tal bolsa y se pone usted a hacer pellets y prerreducidos, y cuando dentro de cien años hayamos acabado el gas y el hierro y vuelva a salir la llave del fondo de la bolsa se la enseña usted a la dama ésa, que ya entonces será impepinablemente la dama oxidada y le invita usted a empezar de nuevo a pensar juntos sobre la problemática enmarcada en el contexto de nuestra irrenunciable vocación mimética de europapanatismo... que es lo de ustedes, los políticos.

Pero ahora, poco palique, porque si empezamos de nuevo a alargar el palique, estaremos de lleno en esa especie de Puente de Rontegui y en esa especie de Túnel de la Engaña, sin la menor posibilidad de ir por ellos a ninguna parte, porque además de para hacernos mondarnos de risa (o de llorar de impotente rabia), ¿para qué cosa valen ese puente y ese túnel? ¡Bueno, sí!, ahora mismo nos sirve de ejemplo de a dónde nos pueden llevar las conversaciones con la ahora dama de... ¡hielo!

Juan Castro Samaniego

América Hispana y las Malvinas

—«El orgullo inglés es un mal consejero. ¿Cómo –se han preguntado en Inglaterra– esa republiqueta de Suramérica hasta ahora enfeudada a nosotros por sus minorías directrices, más anglófilas que nosotros mismos, se ha atrevido a apoderarse de las islas Malvinas? Va a ver lo que es bueno... y ha lanzado su poderosa flota contra el lejano país hispanoamericano. Inmenso error, repito, y el de Europa. Inmenso error que no debe cargarse a la Thatcher, Churchill habría hecho otro tanto. La América ibérica o hispana se ha puesto en pie junto a la Argentina. Hoy no puede hacer sombra a los ingleses y a los norteamericanos, que han hecho causa común con ellos. Pero la historia no se detiene nunca en su camino. La América ibérica encierra un potencial humano y una serie de riquezas que seguirán creciendo cada día. ¿Quién en siglos remotos habría podido calcular la fuerza actual de Rusia y de los Estados Unidos? ¿Quién, incluso, siglos antes, la de los pueblos europeos de Occidente? Insisto, la historia no se detiene jamás. ¿Qué queda hoy de los poderosos imperios centrales de hace un siglo? ¿Qué de los imperios coloniales de Francia e Inglaterra? ¿Qué quedará mañana de éstos cuando los pueblos hispanoamericanos, hoy en crecimiento acelerado, hayan llegado incluso a fabricar bombas atómicas?

Inmenso y grave error. El orgullo es un mal consejero, lo ha sido siempre y lo será mañana. La humanidad avanza y avanza hacia un futuro muy difícilmente adivinable. Ya pesa en el hoy la América hispana y escribo hispana recordando las palabras de Camoens "portugueses y castellanos porque españoles lo somos todos".»

Claudio Sánchez Albornoz, en La Vanguardia

■ **¡Levántate España!** —«¡Levántate España! Levántate y dignifica a tus hijas americanas. No Sabes cuánto necesitamos que te justifiques para justificarnos nosotros. No tengas miedo a las amenazas de los dirigidos consorcios europeos que siempre te han hecho daño y han despreciado a tus hijos. Vuelve la cara para esta América, sin los Estados Unidos, y verás que recibirás más ayuda que la que hasta ahora te han dado en una Europa que siempre se aprovechó de ti, primero justificándose con una dictadura y ahora con un libertinaje. Y siempre ha sido igual. O acaso peor.

Y por si esto fuera poco, tienes en tus propias entrañas un tumor, obra y desgracia de esa misma gente despiadada, que sigue imponiendo la fuerza y la ventaja como medio de poder, por encima de los más elementales derechos de respeto a la vida y al prójimo y como una burla al género humano. Tú mejor que nadie sabes lo que te duele, porque te duele solamente a ti. Y de esa misma forma le dolía a la Argentina. Pregúntale a ella, anda, pregúntale y verás cómo te va a contestar. Que antes muertos que humillados.»

Lázaro CANDAL en El Mundo *Caracas*



La Agrupación Coral de Cámara de Pamplona, en Santa María

El pasado viernes, día 29 de mayo, se celebró en la iglesia parroquial de Santa María de Castro-Urdiales, el anunciado concierto protagonizado por la Agrupación Coral de Cámara de Pamplona, que revistió un grandioso éxito, tanto musical como de audiencia.

A las nueve en punto de la tarde-noche, dio comienzo este concierto, que había despertado gran interés dentro de los medios musicales castreños, que se reflejó en más de las 400 personas que acudieron a la cita musical, atraídas por el gran poder de concentración que siempre tiene y merecida, la Agrupación navarra.

Otro de los alicientes era la presencia como director de Luis Morondo, el castreño que tantos años lleva al frente de dicha Agrupación y que ha sabido ponerla en las cotas más elevadas dentro de la cotización musical coral. Una vez más quedó demostrado que los castreños no olvidan a los auténticos artistas y que siempre están dispuestos a saborear aquello que, por descontado, encierra matices rayanos con una perfección difícilmente alcanzable en una faceta tan interesante.



Luis Morondo, con Isabel Vallejo, dos antiguos componentes de la Coral castreña.

Desde las «Coplas de Tonadilla» con que comenzaron, hasta las «Voces de medianoche» con que finalizaron su actuación, diríamos oficial o programada, los castreños asistentes degustamos unas interpretaciones de una calidad insuperable, cargadas de matices y preñadas de mensajes musicales, servidos todos en una bandeja de la más exquisita finura, dentro siempre de un derroche interpretativo de resonancias musicales a niveles espirituales.

Una vez más, repetimos, la Agrupación navarra sentó cátedra en nuestra ciudad dando una auténtica lección de bien hacer, de saber estar, de una compenetración perfecta, de una gama de matices musicales, que unidos todos, dieron el resultado de una ofrenda musical que nos hizo trasladarnos al mundo de lo perfecto y de lo sublime.

Cuando al final, los aplausos tronaron hasta el último rincón de las viejas naves eclesiales, todos quedamos perplejos al escuchar, como propina, un «Agur Jaunak», brillante despedida, que fue el colofón a una tarde-noche inolvidable y que quedó prendido para siempre, como recuerdo inolvidable de algo que consideramos como nuestro. ¡Gracias, Luis Morondo!

Francisco PEREZ



Profesora de EGB

DA CLASES PARTICULARES
Consulte sin compromiso.
Razón: Calvo Sotelo, 3-3.° C
Teléfono 860988.

Pegaso

EL CAMION ESPAÑOL



Concesionario:

José Vidal de la Peña

VENTAS: Paseo de Pereda, 35 — TALLERES: Carretera de Parayas, kilómetro 3

Teléfono: 212150

Victoria de Natalia Martínez en 3.000 metros

Buena actuación de los juveniles castreños

Este pasado fin de semana se ha disputado en las pistas del Complejo de La Albericia, de Santander, los Campeonatos Provinciales Juveniles de Atletismo por clubs, acudiendo una pequeña representación de atletas castreños.

En el programa celebrado el sábado participaron en 1.500 metros lisos femeninos dos atletas castreñas que realizaron una fabulosa carrera, siendo segunda Natalia Martínez, que corrió muy bien, llevando durante toda la carrera el peso de la misma, siendo una pena que al final notara un poco el esfuerzo y fuera rebasada en los metros finales, pero el tiempo realizado por Natalia de 5-05-6, puede considerarse como muy bueno, siendo su mejor marca personal; en tercera posición entró la otra atleta castreña, Cristina Peña, que realizó un tiempo de 5-09-9, que también es su mejor marca personal.

En categoría masculina y en lanzamiento de peso, participó José L. Torre Gastañaga, quedando en quinto lugar con una marca de 9,88 metros, marca que puede mejorar.

En 400 metros lisos, Humberto Bilbao Ogando quedó en sexta posición, con una marca de 1,03, marca que esperamos mejore.

En 1.500 metros participó Rafael Méndez Pinillos, haciendo en esta carrera su debut en competición oficial, corriendo muy bien en el grupo de cabeza hasta los 1.200 metros en que, motivado por su inexperiencia, fue empujado contra el bordillo doblándose el pie, por lo que se tuvo que retirar cuando marchaba en tercera posición.

En la jornada del domingo y en categoría femenina participó Natalia Martínez, en 3.000 metros lisos, que ganó con mucha autoridad, corriendo muy suelta y muy bien, hasta los 2.000 metros, bajando después en su empuje motivado por la diferencia que sacaba a la segunda clasificada y por notar el esfuerzo del día anterior, a pesar de todo, su tiempo de 11-18-4 se puede considerar buena para ella.

En categoría masculina y en la prueba de disco participó José L. Torre Gastañaga, que se clasificó en segundo lugar, con la buena marca de 35,80.

En 800 metros lisos, Rafael Méndez ocupó la segunda posición, con una marca muy prometedora de 2-08-8, demostrando así las grandes cualidades que tiene para esta prueba, mejorando su marca personal realizada en las pistas castreñas en 4 segundos y no ganando por su novatada, pues en los últimos metros fue rebasado por fuera por otro atleta más veterano en estas lides.

También corrió en esta prueba haciendo su primera carrera en atletismo ya que lleva sólo dos semanas entrenando, Fernando Sarmiento, clasificándose en tercera posición con la marca de 2-16-4, marca muy prometedora para ser, como decimos, su primera carrera.

BORES

AQUI EL DEPORTE CASTREÑO

Atletismo

La directiva castreña, en busca de nuevos atletas

Con muy buen criterio, la directiva del C. A. Castro, y en particular el entrenador Pachi Torre ha programado una serie de encuentros entre distintos Colegios de Castro y distintas secciones dentro de los Colegios.

Así, este pasado domingo y en las pistas del Estadio Brazomar, ha tenido lugar una confrontación entre alumnos de la Escuela de Formación Profesional pertenecientes unos a Primero Eléctrico contra Primero de Automoción.

El encuentro resultó reñido, si bien no se consiguieron marcas para resaltar, pero hay que tener en cuenta que ésta es la primera vez que estos muchachos se ponen a participar en unas pistas y con zapatillas normales.

El resultado fue de 26 puntos para los de Automoción, por 24 de los Eléctricos. Las marcas, como hemos reseñado, no fueron muy buenas, pero entre ellas se pueden destacar las de peso por medio de Domínguez, en longitud a Ferriol, y a Sarmiento, en 100 metros lisos.

Los resultados técnicos fueron:
Lanzamiento de peso:
1.—J. Domínguez, 8,53.
2:—Francisco Rey, 8,50.
800 metros lisos:
1.—J. A: Zaballa, 2-30,8.
2.—J. L. Sarmiento, 2,34.
Salto de longitud:
1.—S. Ferriol, 4,70.
2.—L. Ayarza, 4,52.
100 metros lisos:
1.—J. L: Sarmiento, 13-4.
2.—T. Román, 13-5.
1.500 metros lisos:
1.—F. J. Mena, 5,03-6.
2.—J. C. Trujillo, 5,12-2.

Fuera de concurso participaron varios atletas del Club Atlético, y que por sus marcas los reseñamos. Así vemos cómo en salto de longitud, Rodríguez Cerro saltaba 6,25 metros y corría los 100 metros lisos en un teimpo de 12-1, lo que nos da idea de que en plena competición puede mejorar estas marcas que de por sí y en estas pistas son dignas de tener en cuenta.

José L. Torre Gastañaga, hijo del entrenador Pachi Torre y dentro de su categoría de juvenil mandó el peso a la distancia de 10,05 metros y el disco de 1,500 kilos a la buena distancia de 37,70 metros, marca muy prometedora y que le colocará entre los mejores de la provincia dentro de su categoría, esperando que a no tarder le veamos por los cuarenta metros.

Rafael Méndez Pinillos, juvenil, corría los 800 metros lisos en 2-20-4, si bien no se esforzó en demasia por la ventaja que sacaba a los colegiales, luego salió también en 1.500 metros lisos y también los corrió a tren en un tiempo de 5,02-5.

Siguiendo estas clases de puebas que se ha puesto a realizar la directiva, para el próximo domingo y en las mismas pistas del Estadio de Riomar se disputará un encuentro entre los alumnos del Instituto de Enseñanza, se disputará un encuentro entre los alumnos del Instituto de Enseñanza Media Ataúlfo Argenta y los de la Escuela de Formación Profesional José Zapatero. La hora de comienzo será a las once de la mañana y también fuera de concurso podrán participar los chicos que lo deseen, siempre que la directiva castreña crea que no perjudique a la marcha de la confrontación de los Colegios.

BORES

DEPOSITO FRANCO DEL PUERTO DE SANTANDER
(FUNDADO AÑO 1918)
Almacenes mercancías generales.
Cámaras frigoríficas polivalentes.
Silo para cereales.
Instalación de tanques para:
aceites vegetales, productos químicos.
Melazas de azúcar.
Teléfonos: 21 67 08 y 21 67 12
Prolongación Antonio López

AUTOBUSES «INTRA» Y «ALSA» A: LAREDO - CASTRO - RAMALES
SANTOÑA - ASTURIAS - GALICIA - MIRANDA Y LOGROÑO
BAR-RESTAURANTE-HOSPEDAJE
MACHICHACO
Calderón de la Barca, 9. Teléfono 221041. SANTANDER

TEJERIAS
"LA COVADONGA, S. A."
LADRILLOS VISTOS EN COLOR
Oficinas generales: Muriedas (Santander). Teléfonos 25 16 00-04 y 08
LADRILLOS PIGMENTADOS Y VIDRIADOS
FORJADOS TRADICIONALES, PLANOS Y DE CU

AQUI EL DEPORTE CASTREÑO

Potenciación del deporte castreño

Acuerdo entre el Gobierno de Cantabria, Racing y Castro

El último sábado, día 29 del pasado mes de mayo, tuvo lugar en Castro Urdiales una reunión del máximo interés en cuanto al fútbol castreño se refiere.

Tomaron parte en la misma Ramón Teja Casuso, consejero de Cultura, Educación y Deporte del Gobierno de Cantabria; Fernando Diestro Gómez, director de Cultura, Deporte y Tiempo Libre, también perteneciente al Gobierno de Cantabria; José Luis Cagigas, presidente del Racing, y Pedro Reigadas, relaciones públicas del Racing y responsable del fútbol-base, todos ellos por parte de nuestra capital.

Por parte de los responsables del deporte en nuestra ciudad, estuvieron, como presidente de dicha reunión, Manuel Gutiérrez Elorza, alcalde de Castro; Manuel Alvarez, concejal delegado de Deportes; José María Marcos Rascón, presidente del Castro, y el secretario del mismo club. Gregorio Alcedo Alcedo.

Entre las manifestaciones realizadas por los distintos asistentes a esta importante reunión, de auténtica hermandad, Teja aseguró que tomaría con el máximo interés los temas relacionados con la ciudad castreña y, en especial, en esta ocasión, los que atañen directamente al club castreño.

Existen en la Diputación Regional, actualmente, varios proyectos que, según Teja y Diestro, procurarán llevarlos a feliz término en el menor plazo de tiempo posible.

Por parte del presidente del Racing, Cagigas, manifestó que tenía sumo interés en ayudar al fútbol castreño a través de su primer equipo y que haría todo lo posible por ceder a aquellos jugadores que resulten más idóneos para su mejor desenvolvimiento en la competición liguera, siempre que se hayan completado debidamente las plantillas del primer equipo y del Rayo.

Noticia importante fue también la de que Cagigas se comprometió a traer al primer equipo del Racing a jugar un partido pretemporada para el próximo mes de agosto y, de este modo, inaugurar el nuevo terreno de juego que se está preparando en el Estadio Municipal de Riomar, procurando, además, que este encuentro se celebre en sábado para mejor asistencia de público.

Es deseo del presidente racinguista ayudar en todo lo posible al equipo castreño y poner fin para siempre al distanciamiento inexplicable que ha habido hasta la fecha entre ambos clubes. Se ha puesto a disposición de los directivos castreños para todo lo que redunde en este sentido.

Después de esta reunión, todos los asistentes se trasladaron al Polideportivo castreño que está a punto de ser finalizado y, al ver tan importante obra, manifestaron que era intención suya apoyar en todo lo posible esta realidad que tan beneficiosa va a ser para el deporte castreño.

A continuación, visitaron el terreno cercano a la Escuela Profesional de Brazomar, donde está proyectado construir un campo de fútbol. El lugar es idóneo y podemos esperar que sea pronto una realidad.

Finalmente, la comitiva se trasladó a Riomar, donde comprobaron el magnífico aspecto del terreno de juego recién maquinado y sembrado y los proyectos que tiene la directiva castreña relacionados en cubrir la tribuna metalizada y agrandar los vestuarios para que estén de forma idónea para cualquier equipo que llegue a Riomar. Después de esta reunión, no cabe duda que las relaciones entre los dirigentes del fútbol de la capital y del Castro, F. C., han entrado en el sendero que todos deseábamos.

Francisco Pérez

Asamblea de socios del Balonmano Castro A. A.

Se os convoca a la asamblea de socios que se celebrará en el Club «Agora», el próximo día 1 de junio, a las once y media, en primera convoctoria y a las doce en segunda convocatoria, con el siguiente orden del día:

ORDEN DEL DÍA

1.—Resumen temporada y balance.

2.—Elección de nuevo presidente.

3.—Ruegos y preguntas.

NOTA.—La presentación de candidaturas para presidente se presentarán en el Bar Aragón, hasta las 24 horas del día 11 de junio de 1982, en sobre cerrado, indicando en el mismo «Elección Presidente Balonmano Castro, A. A.».

Recuerdos castreños memorables

La tradición futbolística castreña es enorme y muy dilatada, desde hace muchísmos años, nuestros chavales corrían detrás de la pelota, haciendo las delicias de aquellos públicos entendidos y apasionados que dentro de la misma ciudad animaban a sus equipos que se enfrentaban entre sí, en unos torneos de barrios que, ¡ríanse ustedes!, dejaban chiquitos a las principales competiciones actuales.

Existen innumerables historias que contar de todos estos campeonatos organizados en Castro y cantidades enormes de anécdotas protagonizadas por nuestros chavales a través de los años. Pero nos vamos a circunscribir en esta ocasión a relatar un encuentro de fútbol que se celebró en el año 1927, en el campo de fútbol de Castro y que lo protagonizaron los componentes de aquellos extraordinarios equipos que fueron el marina y el Numancia. Se iban a enfrentar los marineros castreños y los potentados de nuestra ciudad. Cuando aquello los llamaban los pudientes.

Todo el mundo pensaba que «allí se mascaba la tragedia», nuestros lobos del mar tenían que ganar a toda costa, nunca mejor empleada la palabra, y la sardina como en tantas ocasiones ocurriera, se tenía que comer al gato.

La tensión era enorme, hasta el árbitro, nos cuentan, se confesó antes del partido. Hay exagerados que afirman que también suscribió una póliza de seguros. ¡Vaya usted a saber! Por nuestra parte, consideramos lógico que intentara dejar en buen estado a la familia.



La afluencia de aficionados fue enorme. Dos horas antes del encuentro parecía que había pasado una plaga por Castro. ¡No se veía a nadie por las calles! Todos habían acudido al campo de fútbol para animar a sus héroes de la canica redonda. Nos dicen que ¡hasta los barcos se movían inquietos en nuestras aguas porque querían presenciar también la «batalla»! Qué desagradecido, dejar los barcos solos, y encima amarrados!, para que no se escaparan.

De repente se ovó un huracán acompañado por truenos. Pero todo se aclaró instantes después. Era el público que comenzó a chillar y animar a los suyos en el momento de saltar al terreno de juego. Los del Marina eran los que más animaban, los «otros» no se atrevían ni a respirar. ¡La sardina comenzaba a dar sus frutos!

El encuentro fue terrible, la tensión enorme. ¡Cuántas uñas no regresaron a sus casas! A partir del día siguiente, los médicos hicieron su «agosto» curando gargantas y manos desgastadas de tanto aplaudir. Los hay «optimistas» que con un suspiro de añoranza nos dicen, ¡si cuando aquello llega a existir el divorcio!

Se había cumplico el objetivo previsto y el Marina ganó por 3-2 a los «pudientes» del Numancia. Fidel Miquelarena, más conocido por Pepe, fue el héroe goleador, marcó dos «chicharros» impresionantes.

El regreso al centro de Castro fue impresionante. ¡Ríanse de las manifestaciones de ahora!

José Higuera (el transportista), les ofreció un gran banquete como premio a aquella gran gesta protagonizada por nuestros geniales futbolistas del Marina. Aquel triunfo ha llegado hasta nuestros días, formando una cadena de pequeñas historias, como la que les acabamos de relatar.

Los grandes héroes, en la fotografía los pueden ver, son los siguientes, de izquierda a derecha y de pie: Jaime Erquicia, entrenador; Vicente Herrera, Alejandro Miquelarena, Victoriano Carasa, Gabriel Campaña, Miguel Ibáñez, Daniel Helguera, José Aguinaga. Agachados: José Ibáñez, Fidel Miquelarena (tiene en brazos a Jesusillo, el de la Ciervanata), Francisco Ibáñez y Juan Chacartegui.

Como anécdota final, diremos que hasta hace muy pocos años todos ellos se reunían una vez al año, reunidos por Vicente Herrera en una cena de hermandad y gratos recuerdos. El tiempo, la fatalidad de los años y las enfermedades han hecho que este grupo se haya visto diezmado dolorosamente hasta el punto que solamente tenemos entre nosotros físicamente a tres de ellos, Fidel Miquelarena, Gabriel Campaña y Vicente Herrera, además, claro está, de nuestro Jesusillo, que está hecho un chaval.

Francisco PÉREZ



El homenaje al jugador "Chinín"

Partido amistoso entre Castro, F. C. y U. D. Sámano

El pasado domingo, en los campos de Vallegón, se celebró un encuentro amistoso entre el Castro, F. C., y la U. D. Sámano, en homenaje al jugador «Chinín», del conjunto local, que resultó seriamente lesionado la temporada anterior al haber sufrido rotura de tibia y peroné, así como de ligamentos internos y externos de la misma pierna.

Afortunadamente, el jugador, de forma extraordinaria, se ha recuperado totalmente de aquel accidente deportivo.

Tarde amenazando tormenta, tempertura alta y buena afluencia de espectadores, dado el fin que perseguía la organización del encuentro.

Ambos contendientes aprovecharon la circunstancia para alinear a lo largo del encuentro a todos los jugadores de sus respectivas plantillas, con lo que indudablemente bajó mucho la calidad del juego, a medida que los llamados titulares iban abandonando el terreno de juego.

Goles

1-0: Minuto 3. Jugada por la izquierda del Sámano, se cuela Guti que recibe el pase y marca de tiro fuerte y cruzado a la izquierda de Salazar.

1-1: Seis minutos. Buena jugada de Carlos Colina por la derecha, centra al punto de penalty, Paco deja pasar el balón muy hábilmente y Sierra, que llegaba lanzado, marca muy bien.

1-2: Minuto 64. Se interna Velar y Chito, para cortar su avance, incurre en penalty, lo ejecuta Urtiaga y bate a Gárate.

2-2: Minuto 65. Buen contragolpe del Sámano y Luis, en una gran jugada, bate el portal castreño.

3-2: Minuto 72. Martín «hace» manos dentro del área castreña. el correspondiente penalty lo lanza Fermin y marca.

3-3: Minuto 77. Buena jugada por el ala derecha del Castro, que realiza Pinto, colándose dentro del área, conecta un fuerte disparo cruzado que se cuela en la red samaniega. Era el empate que resultaría definitivo.

Comentario

Partido de guante blanco, en el que los dos conjuntos intentaron divertir a la concurrencia, aunque no lo consiguieron, debido a los numerosos cambios realizados y que quitaron potencialidad a los dos equipos. De todas formas, se agradeció la estancia durante dos horas en ese maravilloso lugar samaniego donde se encuentra el campo de fútbol.

Durante el descanso le fue ofrecida una placa grabada, como recuerdo, por parte del presidente castreño, José Mari Marcos, al jugador homenajeado, «Chinín». Tarde grata y amena que estrechó aún más, si cabe, las estupendas relaciones que reinan entre ambos clubes.

Francisco PEREZ

Piragüismo

Liga Provincial en nuestra bahía

Se celebró el pasado día 15 de mayo, en aguas de nuestra bahía, la quinta prueba de la Liguilla Provincial de Piragüismo, que se está desarrollando en todas las localidades de la provincia, donde se halle ubicado algún club.

La organización corrió a cargo de nuestro representante, el Kayak Club, que dispuso una serie de balizas para las correspondientes ciabogas, así como dos lanchas motoras que auxiliaron a los participantes, ayudando a la siempre inestimable ayuda de la Cruz Roja del Mar.

en este tipo de pruebas de largo recorrido, y máxime participando niños, siempre es necesario extremar al máximo las medidas de seguridad, sobre todo cuando las condiciones meteorológicas son adversas.

La prueba se corrió en dos mangas. La primera, destinada a los infantiles, cadetes, damas y canoístas, comprendió un recorrido de dos vueltas a la bahía, totalizando unos tres mil metros. Los resultados fueron:

K2 cadetes

1.— Javier Ocejo-Arches Serna, Kayak Castro.

K1 cadetes

1.— Javier Celis, Cántabro Airconfort.
2.— Pablo Martín, Kayak Castro.
3.— Jesús Torre, C. D. Ampuero.
4.—Galo Ochagarría, S. D. Treto.
5.—Jesús Menéndez, Kayak Castro.
6.—José Luis Mazón, Kayak Castro.

K2 infantil

1.—A. Mazón-D. Romero, KayakCastro.
2.—P. Lainz-L. Martínez. Kayak Castro.
3.—Santín-Arce, S. D. Treto.

K1 infantil

1.—Alejandro Martín, Kayak Castro.
2.—Manuel Serrano. S. D. Treto.
3.—Arturo Carreter, Kayak Castro.
6.—Alejandro Valderrama, Kayak Castro,
8.—Javier López Orruela, Kakak Castro.

K1 damas absolutas

1.—María Carmen Vicente, Kayak Castro.
2.—Rosa María Vicente, Kayak Castro.
3.—Ana Sanz, Cántabro Airconfort.
4.—Ana González, Kayak Castro.
5.—Eva Mazón, Kayak Castro.

Canoas C$

1.—Pablo López, Cántabro Airconfort.
2.—Juan Viadero, Cántabro Airconfort.

En esta tanda hay que destacar el coraje y pundonor de los castreños José Luis Mazón y Javier López, que volcaron y después de achicar, volvieron a subir a la piragua y acabaron dando valiosos frutos al club.

La segunda tanda consistió en tres vueltas, totalizando un recorrido de 5.000 metros y reservada para las categorías de senior y juveniles. Los resultados fueron:

K2 seniors

1.—F. Castanedo-S. Estrada. S. D. Treto.
2.—Sánchez-Haro, Roballera.
3.—A. Díez-J. Carlos Vicente, Kayak Castro.

K1 seniors

1.—F. Pérez Calle, Cántabro Airconfort.
2.—G. Guridi, Cántabro Airconfort.
3.—Benito Ateca, C. D. Ampuero.
4.—Javier López, Kayak Castro.

K2 juvenil

1.—Muñoz-Pérez, Roballera, C. K.
2.—Jesús Prieto, Kayak Castro.
3.—Manuel Sancho, Cántabro Airconfort.
4.—A. Monteoliva, Kayak Castro.

En la clasificación por clubes, el Kayak Castro se impuso, con 74 puntos, seguido por:

2.—Cántabro A., 66.
3.—C. D. Ampuero. 39.
4.—S. D. Treto. 27.
5.—Roballera, 4.

La próxima prueba que se celebrará en Castro será el 27 de junio, coincidiendo con la semana grande de fiestas, en la cual se disputará el III Trofeo San Pedro, patrocinado por el Excelentísimo Ayuntamiento y organizado por el Kayak Club.



ALQUILASE DUPLEX
Temporada de verano o todo el AÑO en la FINCA LAS CADENAS
Razón: Guarda o teléfono 912501092

SERVICIO OFICIAL SEAT
"LOS ARCOS"
José M.ª Pereda, 7 Tel. 860942
CASTRO URDIALES

SNACK-BAR
EL CHALET
PUB
EL MEJOR SERVICIO EN LA MISMA PLAYA DE CASTRO
Próxima inauguración
ALGO NUEVO EN UN AMBIENTE DISTINTO

Liquidación Renta Personas Físicas
GESTORIA ELORDI
Correría, 17-3.º.
Teléfono 860378.
CASTRO URDIALES.

SASTRERIA
CHALO
Le ofrece amplio surtido en artículos propios de temporada
CAMISERIA CAZADORAS
PANTALONES JERSEYS, etc.
Calle Javier Echevarría, 11.
Teléfono 860546.

Viejas glorias

Galería de la música coral castreña

CALVO (bajo)

Cuando traemos a esta galería a castreños que tiempos atrás pusieron su colaboración a crear y mantener la solera de la música coral castreña, generalmente no seguimos un orden pre establecido y más bien lo hacemos a medida que la oportunidad de charlar con cualquier de ellos nos proporciona. Hoy nos resulta más fácil porque hablaremos de alguien que durante muchos años ha sido compañero de trabajo y por ello conocemos muy bien sus cualidades para el arte y mejor aún la calidad humana de nuestro personaje.

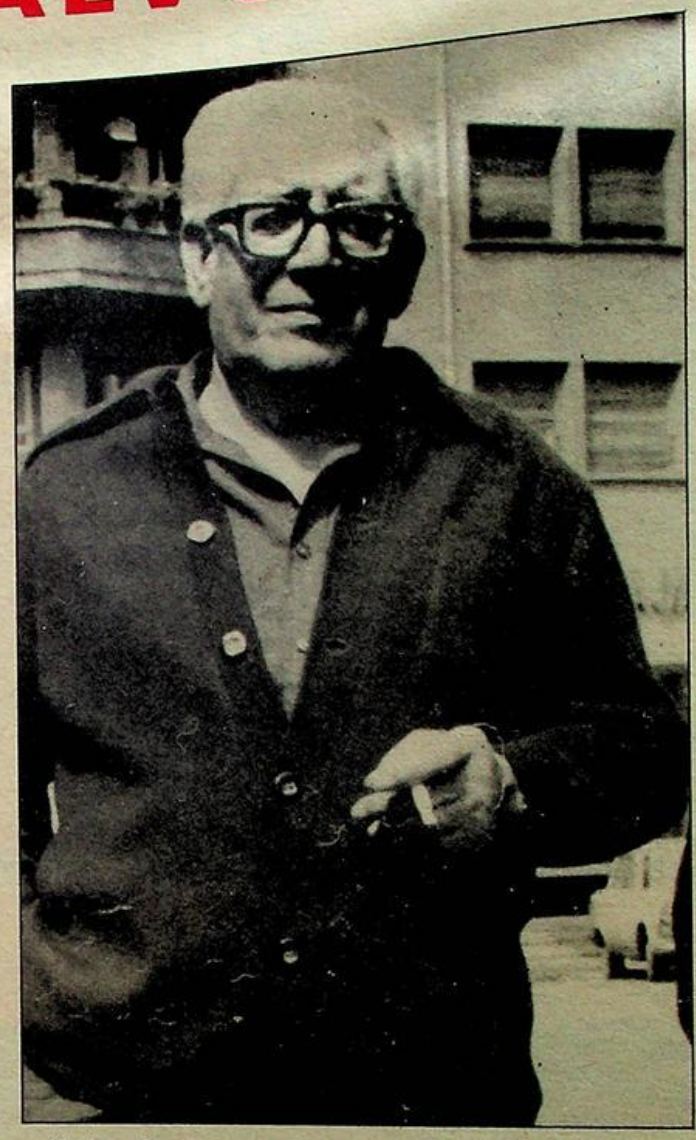

FRANCISCO ELIAS CALVO ARGOS, nace en la calle de la Rúa nº 4-3º izquierda, el 9 de marzo de 1918. Su padre que era de Peñaranda de Bracamonte, hace la mili en Santoña y allí conoce y se casa con una joven de Isla. Elías y Elena, que asi se llemaban, deciden venir a vivir a Castro y su padre que era impresor, se asocia con Sertucha en la imprenta donde se hacía este semanario. Era el año de 1900. Tuvieron cinco hijos y Elías es el más joven.

Fue a la escuela pública, primero con los padres del «baberito» y luego con los del Corazón de María que los reemplazaron, recuerda a sus maestros Hermano Marín y Padre Gelada. A los 13 años deja la escuela y se dedica a las labores del campo en la finca que su padre, que ya era empleado de Correos, tenía en el Chorrillo. Aprovechaba las oportunidades que la finca le permitía para prepararse y estudiar para oficial de Correos, ayudando a su padre a la antigua oficina que estaba situada en San Francisco.

La guerra

Al jubilarse su padre, entró en el servicio de Correos en calidad de eventual. En 1936 se examina en Santander, pero comienza la guerra y primero sería movilizado y luego permanecería en la cárcel hasta 1941. Al salir en libertad y tratar de recuperar su plaza en Correos, le exigen desplazarse a Madrid y sufrir un nuevo examen. Desiste de ello y como la necesidad de aquellos años difíciles apremiaba, comienza a trabajar con distintos contratistas de la construcción, hasta que poco tiempo después explota por su cuenta la cantera de Los Huertos, que finalmente pasaría al Ayuntamiento y Calvo entraría en la plantilla, aunque trabajando en la cantera.

El 27 de noviembre de 1942 se casa con doña Araceli Bredda Echevarría, cuyo padre descendiente de italianos era de Novales y su madre de Castro. Han tenido cinco hijos y 11 nietos con otros dos que esperan en breves semanas.

En 1954 comienza a trabajar en la construcción de Regrasa, quedando en la plantilla, desempeñando diversos puestos y categorías, donde ha llegado su jubilación hace muy pocos meses. Es decir ha trabajado durante 28 años, en Oleotécnica.

Música antes que leer

Calvo aprendió música antes que a leer y escribir. En su familia había afición a la música y su hermano mayor, Luis, fue saxofonista de la Banda Municipal. Empezó pues en su casa.

Fueron sus profesores de música Luis Zugadi en La Coral y en la Academia de la Banda, Miguel Fernández, padre e hijo, Luis Villanueva y Altuna. Siendo muy joven tocó el onoven en algunas ocasiones en la Banda Municipal de Música; pero había no menos de 50 chicos (que envidia da escribirlo) y no había plaza para todos. De niño le llamaban Pacho Calvo.

Al mismo tiempo que aprendía música cantaba en el coro del que era director Arturo Dúo pero debido a su juventud no participó en los concursos y conciertos de aquellos finales de 1920 y principios del 30 después con Morondo permaneció en la Coral hasta el comienzo de la guerra.

Cuando Ricardo Rueda organiza el Coro Parroquial de Santa María, después de la contienda. También canta ya como Elías además de saber música, ha contado siempre con una magnífica caligrafía y sensibilidad artística, por eso fue el mejor colaborador de Rueda y Altuna en la copia o desarrollo de partituras que se habían extraviado o que necesitaban hacerse. No existía todavía la fotocopia y asi Calvo, hacia las matrices con tinta china, en papel vegetal y luego en la máquina copiadora de planos sacaba las necesarias copias. Mientras conversamos nos enseña un grueso rollo de estos originales, que como otras muchas cosas guarda en su casa que es casi un museo de la música castreña en particular y de toda la música en general, sobre todo zarzuelas.

En el Coro Santa María

Con el Coro Santa María, Calvo participa en tantos y tantos conciertos y oficios religiosos que celebraron hasta el fallecimiento de Rueda. También forma parte del Ochote Los Templarios y la última vez que ha cantado en público ha sido en el funeral de uno de sus compañeros de ochote, el padre Jesús Llamas, muerto trágicamente hace poco tiempo, e interpretaron a Perossi.

Pero después de la muerte de Rueda, no se ha dedicado en serio al canto y no es porque le falten facultades ni tampoco hayamos dejado de insistirle personalmente para que diera su todavía valioso aporte a la música coral.

Hoy Calvo, jubilado y creemos que feliz, dedica sus ocios a otras facetas del arte. La acuarela, de la cual ha presentado algunas exposiciones y la construcción de barcos miniatura o figuras de conchas marinas con la satisfacción de que su hijo menor, que también se llama Elías, tiene sus mismas aficiones. Poseedor de una magnífica instalación estereo fónica y la paciencia de Araceli, llena su casa de música, barcos antiguos y figuritas de conchas rodeándose del grato ambiente que le proporcionan sus aficiones.

Luciano PRADA

Episodios históricos de nuestra ciudad (IV)

La villa de Castro Urdiales, en la costa cantábrica, saqueada, destruida y abrasada por los franceses, el 11 de mayo de 1813

Contaba la villa de Castro Urdiales, antes del fatal acaecimiento que acaba de referirse, de 563 habitaciones, de las cuales se abrasaron y destruyeron enteramente 309, habiendo quedado sólo 254 en 133 casas, únicas existentes, según demuestra el estado del número 1º, en el que se especifican las calles donde estaban sitas las destruídas. De forma que resulta haberse abrasado y quemado la mitad y una sexta parte más del pueblo.

Al igual número tenía de vecinos o familias, de las que en el día faltan 228, y tras 246 se hallan refugiadas, por no tener casa, en las de sus parientes y amigos, en el Hospital de las Monjas de Santa Clara, en la Hospedería de los religiosos de las mismas, en tres ermitas que fueron de Nuestra Señora en las tejavanas y en las bodegas.

Había hospital, médico, cirujano y botica, y todo pereció. Perecieron igualmente muchísimos forasteros de los pueblos inmediatos, obligados a refugiarse al recinto de la villa y de sus fortificaciones mal trazadas y peor defendidas. Además de los forasteros, de quienes no se ha hecho información, murieron 309 personas de la villa, según demuestra el estado del núm. 2º, en él se expresa el sexo y calle donde moraban, contándose entre los muertos 42 solteros, 82 niños y niñas y los restantes 185 vecinos y vecinas.

Ocho eran las escribanías numerarias de Castro y las ocho con los papeles que contenían se redujeron a cenizas. Perecieron también los archivos de la villa y del Cabildo Eclesiástico, con lo que los habitantes que escaparon del incendio, del degüello y de las ruinas se encuentran privados de todos los documentos interesantes que aseguraban sus propiedades, privilegios, acciones y derechos y de los medios de hacerlos valer en juicio. Nadie puede acreditar documentalmente quienes fueron sus padres y ascendientes, quienes son sus esposas y sus hijos, cuáles sus propiedades ni menos las fundaciones, imposiciones y contratos que le favorecen, ni cosa alguna relativa a filiaciones que dan derecho a poseer mayorazgo y capellanías de sangre; porque fueron destruidos y aniquilados los papeles de los archivos con los libros parroquiales donde constaban las partidas de bautismo, mortuorios y casamientos, y ya no existen los protocolos de las escribanías públicas; por cuya razón se verían la villa y sus vecinos envueltos en pleitos y enredos, de que sería imposible saliesen sino adoptase el Gobierno o el Consejo Supremo de Castilla una medida general, propia de su sabiduría, que supliese aquella notable falta, como es de esperar que se adopte.

Los marineros pescadores, que componían el ramo principal de industria, han perdido sus redes y utensilios de pescar y carecen de medios para proporcionárselos de nuevo. Los patrimoniales perdieron también sus viñedos y cercas que eran el único manantial de la riqueza del pueblo, y todos, generalmente, se han quedado sin los títulos de sus pertenencias, sin ropas, alhajas, muebles ni medios con qué surtirse de lo más preciso.

Tal es la situación actual de los restos que han quedado de la villa de Castro Urdiales, digna de otra suerte más venturosa por la lealtad y patriotismo que desde el principio de la revolución manifestaron sus habitantes y sostuvieron hasta el fin constantemente en medio de los enemigos, por su decidido amor el Rey y odio implacable al tirano usurpador del trono de las Españas, por el desinterés con que invirtieron sus causales y emplearon sus brazos en fortificar la villa y derribar los edificios que podían servir de abrigo a los franceses y por el arrojo y bizarría con que fiados en su constancia, que nunca les faltó hasta la muerte, y en la tropa, que los abandonó en el momento más crítico, desafiaron a las huestes de Napoleón y a la furia de sus caudillos». (Continuará).

PISCIS

LA Ilustración DE CASTRO

Director: JULIO POO SAN ROMAN Editor: «LA ILUSTRACION DE CASTRO, S. A.»- Año LXXXIII Número 4.247 - 13 de junio de 1982 Precio: 40 pesetas

Ganará en mejor situación, y absorberá mucho mayor número de alumnos

Aprobado el traslado del Instituto "Ataúlfo Argenta" al Colegio Barquín

Acaba de ser aprobado el traslado del Instituto «Ataúlfo Argenta» al magnífico edificio del Colegio Barquín, por el que han pasado muchas generaciones de castreños educados allí por los PP. Claretianos, quienes lo han cedido ahora para tal fin.

El Ministerio invertirá varios millones en adecuar todas las espléndidas instalaciones de este colegio, en el que podrán cursar sus estudios de bachillerato más de 600 alumnos, es decir, bastantes más de la matrícula actual en Castro.

En la página 7 hallará el lector la adecuada información.

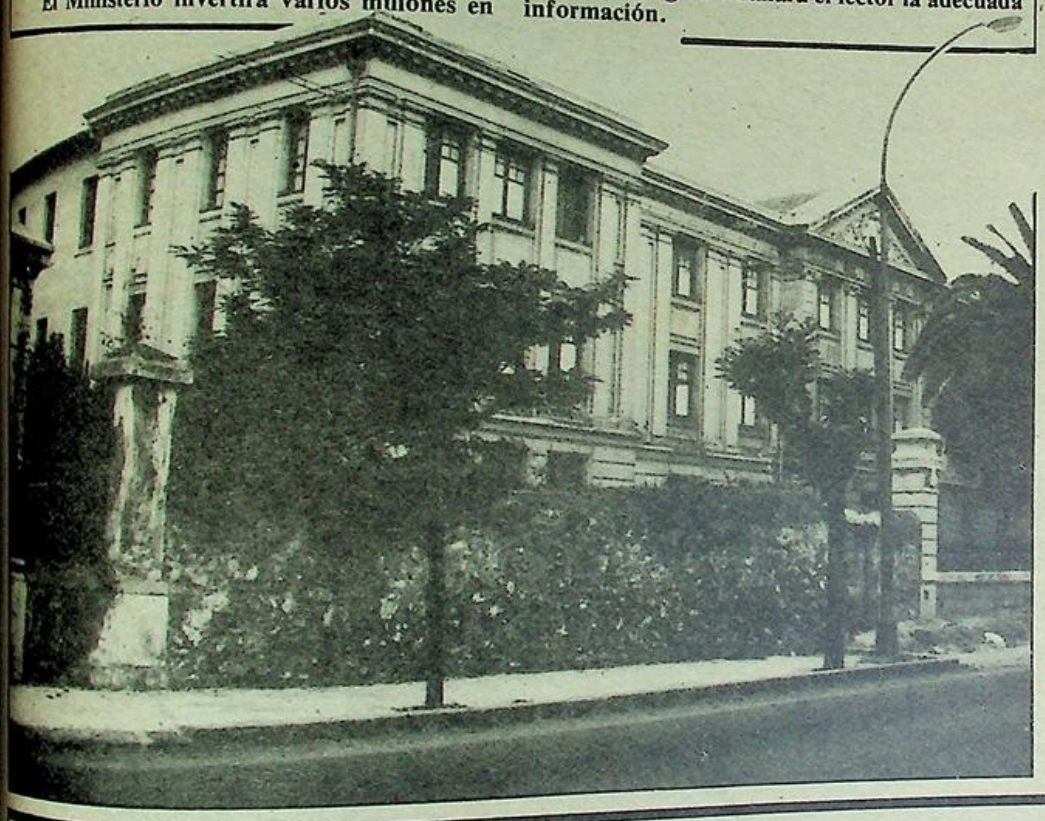

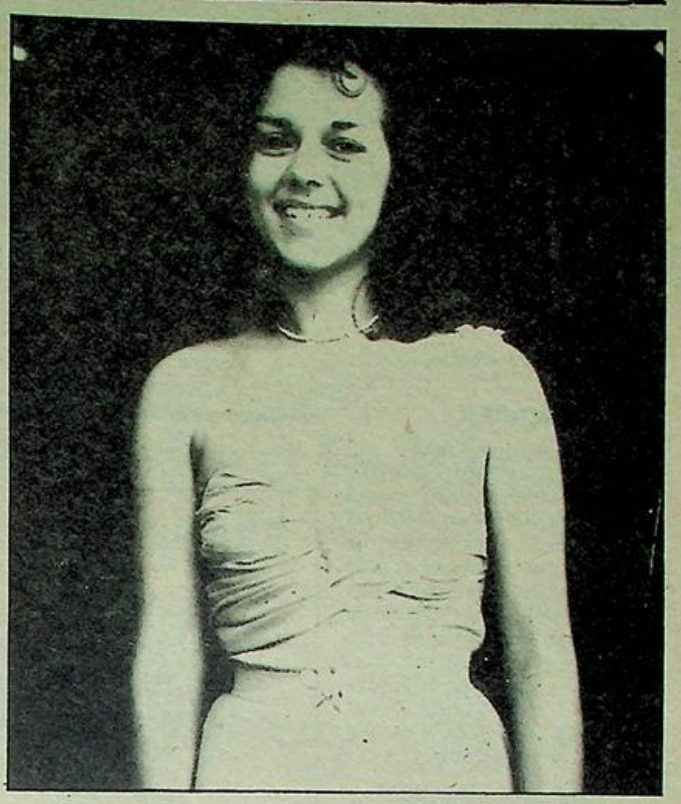

Mari Carmen González Díaz

"Maja de Castro", 1982

En el espléndido marco de la SALA BASTER, se celebró el sábado dia 5, una fiesta sumamente animada, en donde se procedió a elegir por un jurado nombrado al efecto y entre un ramillete de bonitas jóvenes castreñas, a la Maja de Castro 1982, que después ha de competir a escala provincial en Reinosa, el sábado 12 de junio, para extraer del conjunto de elegidas en las demás poblaciones de la provincia, a la maja que ha de contender a nivel nacional en el escenario designado este año.

Resultó elegida la joven de espléndida belleza Mari Carmen González Díaz y también como damas de honor otras dos chicas de gran atractivo como son Milagros Merino y Ana Luisa Gabancho.

Nuestra enhorabuena para la maja y sus damas de honor y una felicitación para José Mari Basterrechea, que como siempre supo rodear de esplendor y organización perfecta, este simpático certamen de la belleza femenina castreña.

(Información Pág. 6)

¿Por qué no ocupar los escaños en lugar de las calles?

Editorializa PROEL, con el demencial título de «Ocuparemos las calles», sobre el último Pleno celebrado por el Ayuntamiento, tratando de demenciales algunos de los puntos debatidos y justificativos de la «ocupación de las calles». Son éstos:

Traslado del Instituto de Enseñanza Media al Colegio Barquín. Traslado de la Plaza del Mercado a los locales del edificio construido junto a la misma y destinados a tal fin. Y ampliación del Paseo Marítimo desde el muelle hasta la playa. A juicio del editorialista esto es demencial. Veamos:

Aunque a nosotros, se mire por donde se mire, nos parece oportuno el traslado del Instituto al Colegio, hemos querido recabar la opinión de dos personas a las que consideramos las máximas autoridades locales en esta materia: Don José Luis Bujanda, actual director del Instituto y don Javier Goicoechea, ex profesor de ambos centros y en la actualidad presidente de la Asociación de Padres de Alumnos del Instituto. Pues bien, la opinión de estos dos señores coincide plenamente: el traslado es conveniente por todos los conceptos. Con la cesión por parte de los padres claretianos, ya convenida, del ala del edificio que ocupan en la actualidad y los millones que el Ministerio de Educación va a invertir en su remozamiento podemos contar con uno de los mejores institutos de la provincia y con una capacidad de alumnado que tardará años en alcanzarse en Castro. Así lo han entendido los técnicos y arquitectos del Ministerio que han estudiado el caso y cuyo consejo ha seguido la Corporación para adoptar el acuerdo del traslado. Entonces preguntamos: ¿quién será el demente, arquitectos, técnicos de enseñanza, concejales, o el editorialista? Uds. dirán.

Con la Plaza del Mercado pasa algo por el estilo. Tenemos una pequeña y sucia, de la que siempre se están oyendo quejas, que hay ratones, que no se la puede manguear para tenerla limpia, que no hay espacio bastante, y tenemos una pescadería que clama al cielo, y resulta que tenemos construido a la orilla un moderno edificio destinado a eso precisamente, que será dotado de los más modernos elementos, y a protestar y a ocupar las calles porque vamos a hacer uso de los mismos. ¿Uds. lo entienden?

Se ha construido un paseo marítimo que es orgullo de propios y admiración de los foráneos, se pretende ampliarle y mejorarle, y a protestar. No lo entendemos.

De todas formas nos parece muy bien que si al editorialista y compañía todo esto les parece desatinado y demencial que traten de evitarlo, pero no ocupando las calles que es antidemocrático y hace feo, sino democráticamente chicos, que en eso habíamos quedado, o sea, ocupando en las próximas elecciones la mayoría de los escaños, aunque me temo que si salís a la calle pidiendo los votos a la ciudadanía y les decís que no queréis un Instituto mejor, que no queréis una Plaza de Mercado mejor y un paseo marítimo mejor, no os va a votar nadie. Eso me temo.

J. E.

INDICE LOCAL

Movimiento demográfico

Nacimientos:
Elías Calvo Vega, hijo de Elías y de Josefa.
Matrimonios:
Roberto Ruiz Peraida, con María Begoña Gil Vildósola.
Jesús María Moneo Campos, con María Rosario Castresana Gutiérrez.
Angel Linaza Silva, con María Beatriz Díez Barquín.
Jesús María Merino González, con María Carmen Hernández Pérez.
Defunciones:
Josefa Sauto Llano, de 50 años de edad.
Manuel Llano Contín, de 64.

Necrológicas

Josefa Sauto Llano

Una crónica y penosa enfermedad nos ha arrebatado a esta señora que falleció en Ontón el jueves, día 3, a los 50 años de edad. Era muy estimada en todo el término municipal, por lo que a su funeral, celebrado en la iglesia de la Inmaculada de dicho pueblo, y su posterior entierro, asistió una gran muchedumbre de vecinos, a los que nos asociamos en estos momentos ante la pérdida tan irreparable.

Manuel Llano Contín

En el pueblo de Sámano, y a la edad de 64 años, dejó de existir el jueves, día 3 del actual. A esta familia se la tenía en gran consideración y estima, y buena prueba de ello está en la inmensa asistencia de personas que acudieron a los sufragios que tuvieron lugar en la Iglesia de San Nicolás de Sámano, y a la conducción al cementerio de Llacenti.

LA ILUSTRACIÓN quiere hacer llegar a todos los familiares y amigos el sentido pésame por este fallecimiento.

Manuel Gabancho Allende

En el Sanatorio Sotomayor, de Cruces, y a la edad de 76 años, entregó su alma a Dios, el día 3 de los corrientes, este amigo de todo el vecindario. el finado se hizo acreedor, por sus excelentes dotes personales, al aprecio de todos.

Los oficios religiosos se hicieron en la iglesia parroquial de San Julián, de Santullán, ante una numerosa concurrencia, a la que queremos añadir el testimonio de condolencia de este semanario.

EL TIEMPO EN CASTRO URDIALES

MES DE MAYO DE 1982

Fecha — Día	TEMPERATURA Máx.	TEMPERATURA Mín.	VIENTO Direc.	VIENTO Fuerza	ESTADO DEL MAR	ESTADO DEL CIELO	LLUVIA litros
29 Sábado ...	20	14	N.	Moderado	Marejadilla	Nuboso	0
30 Domingo..	24	16	N. W.	Moderado	Rizada	Nuboso	6
31 Lunes.....	22	14	N. W	Flojo	Lisa	Cubierto	0
1 Martes....	20	16	N. E.	Moderado	Marejadilla	Despejado	0
2 Miércoles..	22	16	N. W.	Flojo	Lisa	Cubierto	8
3 Jueves....	20	16	N. W.	Flojo	Marejadilla	Cubierto	23
4 Viernes ...	22	15	N. W.	Calma	Lisa	Cubierto	0

CHAINE DES ROTISSEURS 1248 - 1950
ASOCIACION MAGISTRAL DE GASTRONOMIA 1976
Mesón
EL SEGOVIANO
HORNO DE ASAR
Castro-Urdiales
CORRERIA, 19 - TEL. 86 18 59

HORARIO DE MISAS

Meses: Junio-julio-agosto

LABORABLES

Mañana:

8,30: Corazón de María.

Tarde:
8,00: Corazón de María.
8,00: Sagrado Corazón.

DOMINGOS Y FESTIVOS

Mañana:

9,00: Corazón de María.
9,00: Convento Clarisas.
9,30: Sagrado Corazón.
10,30: Niños, Santa María.
11,00: Corazón de María.
12,00: Sagrado Corazón.

Tarde:

1,00: Corazón de María.
1,00: Capilla Brazomar.
6,30: Sagrado Corazón.
7,00: Corazón de María.
8,00: Santa María.

En el hospital

Un ágape de fraternidad

El día 3 del corriente, fiesta de la rama de Hostelería y Similares, ambos dieron una suculenta, espléndida y abundante comida a los ancianos del Santo Hospital, lo que tanto ellos, como la Junta Directiva y la Comunidad de Siervas de Jesús, damos a todos sus compnentes y organizadores, las más sinceras gracias, doblemente por alegrar el corazón de los ancianos, algunas veces oprimido por el olvido.

Al Hospital subieron un gran número de componentes del ramo. Muchos, no conocían el Centro, no se lo reprochamos, cada uno tiene sus obligaciones, pero les pedimos no se olviden que aquí hay ancianos, que les agradecen estos rasgos de humanidad y generosidad y que si no se conocen las cosas, no se las pueden amar. Cuenten con el recuerdo y el agradecimiento de todos.

Muchas gracias y que Dios se lo pague, así como a las señoras visitadoras de los sábados, que con sus donativos hemos comprado una bicicleta «House», para que las abuelitas hagan ejercicio para facilitar su circulación. A todos y todas, nuestro reconocimiento y gratitud.

LA ILUSTRACION DE CASTRO
(Depósito Legal: SA. 25-1977)
Redacción y Administración:
Travesia de la República Argentina
Apartado 66
CASTRO-URDIALES

Precios de suscripicón:
Trimestre: 520 Ptas.
Anual: 2.080 Ptas.
Extranjero: 2.400 Ptas. correo normal.
América, aéreo: 4.150 Ptas.
(PAGO ADELANTADO.)

Imprime: EDITORIAL CANTABRIA, S.A.

Teatro Argenta
TELEFONO: 861930
PROGRAMACION

Sábado, día 12: «El tigre vuelve al ataque».
Domingo, día 13: «Es peligroso casarse a los 60».
Lunes, día 14: «Es peligroso casarse a los 60».
Miércoles, día 16: «Hay que matar a B.».
Jueves, día 17: «Finalmente héroe».
Sábadó, día 19: «El poder no perdona».
Domingo, día 20: «1997... rescate en Nueva York».

Nota: Todos los domingos y dias de fiesta, a las 4,30 pelicula especial para niños, tolerada.

Farmacias de guardia

Domingo, día 13: Santisteban.
Semana del 14 al 19: Roviralta.
Domingo, día 20: Arce.

Liquidación Renta Personas Físicas
GESTORIA ELORDI
Correría, 17-3.º.
Teléfono 860378.
CASTRO URDIALES.

DANDO LAS GRACIAS

La esposa, hijos, nietos y demás familiares de

DON EMILIO RAMIREZ CASTAÑOS

(Q. E. P. D.)

agradecen profundamente los testimonios de pésame recibidos y la asistencia a los piadosos actos celebrados por su eterno descanso.

SE VENDE LONJA COMERCIAL
DE 100 METROS CUADRADOS.
EN CALLE SANTANDER.
RAZON: «ILUSTRACION» Y TELEFONO 861148.

TIEMPO PASADO

"LA ILUSTRACION" en los años 40

12 de junio de 1949

«Lo que no quieren saber los capitalistas que se dicen cristianos

Sin duda alguna, hay que reconocer que los católicos fueron quienes se lavantaron contra los abusos y las injusticias de que eran objeto los trabajadores. Así como también está comprobado el que los representantes jerárquicos de la Iglesia se erigieron en favor de los desheredados de la fortuna, víctimas de una explotación sin piedad.

Pudiéramos ocuparnos de muchísimos sociólogos cristianos, que dedicaron su vida a estudiar soluciones al pavoroso problema presente de la cuestión social, pero mi intención es distinta, no quiero dedicarme sólo al estudio de lo que uno u otro hizo en beneficio de los trabajadores, sino englobar a todos dentro de la primera avanzadilla, precursora de la reivindicación del hombre como persona humana.

Gracias a la intervención de los sociólogos Bargemont, Lacordain, Lamennais, Balmes, Donoso Cortés, Cardenal Manning y otros muchos, se dictaron las primeras leyes laborales que mejoraron notablemente las condiciones de trabajo de la mujer obrera y los niños, y también los primeros beneficios sobre seguridad social, que, en general, alcanzaba a todos los trabajadores. De ahí partió un movimiento ascendente por parte de los propios obreros, defendido con la doctrina social de la Iglesia, que más tarde Su Santidad el Papa León XIII, en su Encíclica Rerun Novarum, sobre la condición de los obreros (del 15 de mayo de 1891) supo encontrar el remedio con que poder cicatrizar esta llaga social, dando normas a seguir tanto a los dueños de las riquezas, como a los trabajadores y el Estado. Cuarenta años después, Su Santidad el Papa Pío XI, en su Encíclica Quadragessimo anno, sobre la restauración del orden social, desarrolló perfectamente los puntos de la doctrina de León XIII, aclarando lo que pudiera haber dudoso y teniendo en cuenta las nuevas necesidades de los tiempos.

Hoy día, Su Santidad Pío XII, constantemente se dirige a la humanidad, especialmente a las clases adineradas, para que reprongan su actitud egoísta, y ayuden a contrarrestar los dos peligros que amenazan al mundo, con destrozarlo, y que son el capitalismo judío y el comunismo ateo, ambos enemigos del hombre como persona humana, doctrinas que la Iglesia detesta, puesto que defiende al hombre para que no sea esclavo del capital ni esclavo del trabajo.

¿Han respondido como corresponde al caso, los ricos y propietarios a las palabras de Su Santidad el Papa Pío XII? ¡No! ¿A quién culparán cuando ocurra el desastre? seguramente, que a cualquiera, antes que reconocer que sólo ellos serán los responsables de su ceguera y sordera, ante los clamores de angustia de las clases humildes y necesitadas que pasan hambre, cuyo hambre podría saciarse, sólo con los gastos superfluos que derrochan a diario.

Sin embargo, creerán que porque con asiduidad asistan a la santa iglesia, confiesen y comulguen, Dios les perdonará, y están equivocados. Dios no puede perdonar a quien a diario va a misa, faltando a los Mandamientos de la Ley de Dios, y no practicando las obras de misericordia. Es más, y no quiero ir muy lejos, yo creo que aquellos que se conducen de esta manera, lo que hacen es ahuyentar de la Iglesia a quienes reconocen son los culpables de sus miserias, en la creencia de que la Iglesia es la culpable, siendo todo lo contrario, puesto que a diario se les predica para que practiquen la caridad, siguiendo los consejos de los padres de la Iglesia.

San Ambrosio decía: «No dais de vuestros bienes, cuando os mostráis generosos con el pobre; es una partícula de lo suyo que les restituís. Lo que se dio para utilidad común, lo usurpáis para provecho exclusivamente. En consecuencia, vosotros restituís una deuda».

«Grande es tu culpa, cuando tu hermano sufre hambre, si tú, sabiéndolo, no le socorres; se halla expuesto a la esclavitud o a los pleitos del fisco, y tú no le ayudas; si sufre por una deuda cadenas o torturas y nada obtiene de ti en su aflición».

Y para que lo comprendieran mejor, los ricos avaros, dominados por un egoismo anticristiano, les decía: «¿Habéis soñado vivir solos sobre la Tierra? ¿Con qué derecho desterráis del seno de la Naturaleza a quien la Naturaleza hizo vuestro semejante? La Tierra es el patrimonio común de pobres y ricos, ¿por qué os atribuís a vosotros solos su posesión?»

Por estas palabras de San Ambrosio, se comprende con una claridad diáfana, que las riquezas y las propiedades no son lícitas, cuando están en poder de hombres que se desentienden de las necesidades de la sociedad y las dedica a su bien personal regalando su vida con excesivos gastos superfluos».

(Continuará)

PISCIS

Adquirir un camión motobomba contra incendios

En una de las sesiones pasadas de la Permanente Municipal, se tomó el acuerdo de adquirir un camión motobomba contra incendios, con una capacidad para 7.000 litros de agua y un costo aproximado de ocho millones de pesetas.

El vehículo dispone de una escalera elevadiza y de unos determinados elementos pertenecientes a un programa de servicios de metodología moderna en la lucha contra los incendios. El personal que se ha de encargar de servir este vehículo será extraído de la plantilla municipal con otras colaboraciones y serán previamente preparados con unos cursillos



Peregrinos castreños en Torreciudad (Huesca).

Torreciudad

Un santuario a la Virgen (y II)

«En Torreciudad, una pequeña imagen tallada en el siglo XI, como tantas otras, para que los cristianos acudieran a la Virgen y recibieran, generación tras generación, sus cuidados y favores.

En el siglo XV, el historiador Faci escribió: «Tiene la santa imagen su nombre por el sitio en que está su iglesia situada: Su antigüedad es desde los tiempos de la conquista de aquel partido, que fue por los años 1083 o siguientes, por nuestro Rey Don Sancho Ramírez. Expelidos por los cristianos los moros que presidiaban y habitaban el Castillo del pueblo de Torre-Ciudad, dedicaron los vencedores su Mezquita a una santa imagen de Nuestra Señora que no lejos de aquélla hallaron y es la misma que hoy se venera.

Ha sido grande su veneración desde que fue colocada en su antigua iglesia —continúa Faci—, y muchos los milagros y favores que los devotos han experimentado en su intercesión. Es la santa imagen de madera: Está sentada en una silla, y tiene al Niño Jesús delante del pecho».

La imagen de Nuestra Señora de Torreciudad es de madera de álamo, que, gracias a su cuidadosa conservación a través de los siglos, se encuentra en muy buen estado. Para enlazar con la tradición y la dignidad de estas imágenes destinadas al culto de la Madre de Dios, y realzar la calidad de la escultura respetando su valor plástico, se há recubierto el trono y las vestiduras en su totalidad con una lámina dorada.

Indudablemente, esta imagen de Torreciudad puede considerarse como un ejemplo de indiscutible interés, desde el punto de vista histórico y estilístico.

En la cripta del Santuario hay tres capillas de confesionarios. De esta manera, el Santuario enlaza sin interrupción con una tradición antigua y enraízada, pues consta en los testimonios históricos que en Torreciudad siempre se ha prestado una atención especial a la confesión sacramental. Y, además, se cumple lo que quiere y manda la Iglesia: que se facilite a los fieles el Sacramento de la Penitencia.

Es lugar de oración. Todo está envuelto en silencio y paz, limpio el aire y sosegado el ambiente.

En la explanada es muy frecuente ver gente que, bajo los porches que la flanquean, recorren meditando y rezando los misterios del rosario, representados en azulejos sobre altares, o, si es fiesta o domingo de mucha afluencia, no es raro ver algún párroco celebrando misa para sus feligreses llegados con él de romería. Sólo el rumor de las avemarías o las oraciones de los sacerdotes que celebran y de los que asisten a su misa.

No hay bares, ni tiendas de objetos religiosos o «souvenirs», ni vendedores ambulantes que puedan quebrar el ambiente de recogimiento. «Allí se irá a rezar —dijo hace tiempo monseñor Escrivá de Balaguer—, a honrar a la Virgen y a buscar los caminos de Dios: No a comprar baratijas. No me gusta que la casa de Dios se convierta en bazar».

La iglesia es de arquitectura sencilla y sobria —funcional—, de ladrillo visto, y de una sola nave. Allí todo lleva a centrar la atención en el retablo y, dentro de él, al óculo eucarístico desde el que Nuestro Señor Sacramentado lo preside todo. En torno a él, las escenas del retablo ofrecen una verdadera catequesis mariana, de gran belleza y contenido.

Sobre el óculo, la Santísima Trinidad coronando a la Virgen. Debajo, Cristo clavado en la Cruz; y bajo él, la imagen de Nuestra Señora de Torreciudad, Reina de los Angeles, en su camarín. A la izquierda, los Desposorios de la Virgen con San José, la Anunciación del Angel a María y la Visitación de la Virgen a su prima, Santa Isabel; el Nacimiento de Jesús y Adoración de los pastores, la Huida a Egipto y el taller de José.

El conjunto está inspirado en los retablos tradicionales aragoneses y es de alabastro, material muy abundante y barato en esta tierra, de más duración que la madera, de tanta duración como el mármol y más económico y fácil de trabajar. Por eso, la imaginería aragonesa lo utilizó en otras épocas en sus principales templos que muestran hoy con orgullo las obras de sus grandes escultores de la zona.

El retablo es obra maestra, de trazos modernos con figuras tratadas con gran delicadeza y dignidad. La policromía es también un trabajo muy bien hecho, con la difícil levedad necesaria para no alterar las líneas labradas por el escultor; un trabajo paciente y cuidado incluso en aquellos detalles que nadie ve desde el suelo.

Torreciudad desconcierta a algunos, porque parece una audacia construir un santuario a la Virgen en pleno siglo XX, porque no es corriente querer contribuir a la solución de los problemas de la humanidad con un santuario. Lo que sucede es que este primer santuario que levanta el Opus Dei tiene a la Virgen, no es más que una entre las miles de labores e iniciativas apostólicas que el Opus Dei tiene en marcha por todo el mundo, con el claro objetivo de multiplicar el número de almas decididas a procurar que sea santificado el nombre de Dios y de difundir entre toda clase de personas, de todos los países y de todos los niveles, la vida cristiana vivida en serio y a fondo.

Y mientras nos alejábamos por la carretera junto al azul del embalse, mi acompañante comentó que por algo la Iglesia apoya y estimula los santuarios a la Virgen... Porque son focos de renovación espiritual muy fecundos en frutos. Y, por algo, también las estadísticas muestran que es cada vez mayor el número de los que acuden a los santuarios marianos en todos los países... Porque responden a una necesidad vital: la gente está necesitada de amor y de fe».

Hasta aquí, amable lector, lo extractado del opúsculo de José A. Vidal-Quadras. Mucho más y mejor podría decirse del Santuario de Torreciudad, pero ni aún el más brillante narrador podría reflejar el auténtico contenido de Torreciudad: amor a la Virgen, espíritu de oración y penitencia, así como centro de formación social.

Bien merece la pena peregrinar a Torreciudad, para recrearse en la contemplación de tanta belleza y hacer acopio de frutos espirituales.

Juan Luis P. PASCUA

Guriezo

Donación del Ayuntamiento de lotes de libros a los centros docentes

El «IRYDA» califica de utilidad pública la concentración parcelaria en la zona.

La cobertura del repetidor de TVE incidirá positivamente en la recepción del segundo canal.

El Ayuntamiento y por medio de su departamento de cultura, acordó la donación a los centros escolares de la comarca ubicados en las localidades de Rioseco y La Magdalena, de unos lotes de libros de carácter regional, a fin de que el alumnado se identifique con las costumbres y vocablos típicos en la manera de expresarse de todo el vecindario.

De este modo, palabras o frases en trance de desaparecer tomarán cuerpo y podrán permanecer en el léxico de uso común. Esta medida es un adecuado complemento de la enseñanza del lenguaje que como es natural, tiene sus fases de modificación pero ello no es obstáculo para que aquellos modismos de carácter local tengan que permanecer de manera indeleble.

El costo de estas asquisiciones, abonado con fondos municipales, supone un desembolso que, según palabras del teniente de alcalde, señor Aguilera, es el dinero mejor empleado en pro de la cultura y de la institución de todos los niños.

Naturalmente, ahora, el profesorado tendrá que enfocar prioritariamente todo el material a emplear y también insistir en los escolares sobre los usos y costumbres que de carácter típico deben de subsistir. En ningún lugar mejor que en nuestros colegios, es donde a través de una enseñanza globalizada, se reitera fomentar los usos y costumbres característicos del lugar y aquí, desde luego, el lenguaje ocupa una primicia a todos los niveles.

Utilidad de la concentración parcelaria

El Instituto de Reforma y Desarrollo Agrario «IRYDA» acaba de calificar como de utilidad pública la concentración parcelaria en la zona.

Desde hace algún tiempo, se viene efectuando en todo el municipio el proyecto de concentración que integra a la casi totalidad de las tierras de labor.

Con anterioridad y sobre planos y maquetas al efecto, los solicitantes pudieron comprobar el actual estado de los trabajos. A nuestro requerimiento el encargado nos manifestó en su día que debido a la complejidad del tema, no hay que acelerar las cosas, pero que las dificultades se van solventando y ello conduciría a la puesta en marcha de esta modalidad que tiene probada su eficacia en todos aquellos lugares donde se ha implantado.

Como muchos de nuestros lectores saben, la clasificación de las parcelas se efectúa por novísimos procedimientos de medición, los cuales centran su objetivo sobre una equipración idónea de las tierras objeto de estudio.

Naturalmente que todos los entes rurales esperan mucho de la eficacia de la Concentración Parcelaria que incidirá en mayor grado en todas las localidades que componen el Ayuntamiento desde el núcleo de El Pontarrón hasta la entidad de Agüera.

Como resumen, indicar que se espera solventar paulatinamente las dificultades que se vayan presentando a fin de culminar con éxito la obra emprendida.

La cobertura de recepción de TV para la segunda cadena

Con motivo de la visita fructífera del presidente de la Diputación Regional, primera que realizó a nivel oficial, se dio un gran empuje a la instalación en todo el municipio del segundo canal de TV de forma permanente.

Las dificultades que ofrece el valle en materia de comunicaciones, es la causa de una acusada demora en este apartado, siendo Guriezo una de las pocas comarcas de Cantabria que aún carecía de UHF.

El presupuesto de esta realización es bastante elevado y será abonado al unísono por la Diputación, TVE y el Ayuntamiento. Los contratiempos se van solventando y tanto la pista de acceso como la instalación de los aparatos de control se efectúa por el personal competente.

El motivo próximo de esta realización es el Mundial de Fútbol 82 y ello será la consecuencia de la permanencia de este notable logro altamente esperado.

Desde estas columnas de LA ILUSTRACION, nuestro reconocimiento a autoridades, entidades y corporaciones que han hecho posible que la realización del segundo canal sea efectiva.

MARCOS

Las obras de empalme del pa que con el paseo marítimo

Siguen su marcha, aunque lentamente

Despacio van las obras de remodelación que se están llevando a cabo en el sector del que en su empalme con el paseo marítimo, pero al fin y al cabo no han sido interrumpidas y se continúa con ellas. Estos días se han recibido unas partidas de losetas con las que se ha de pavimentar toda la zona afectada por la remodelación y que han de ser colocadas sobre una superficie blanda, sin masas hormigonadas y encajadas en el suelo a la manera de un mecano.

Una operación urbanística muy práctica y de gran efecto, cuya iniciación se empezará a acometer el próximo lunes.

SNACK-BAR
EL CHALET
PUB
EL MEJOR SERVICIO EN LA MISMA PLAYA DE CASTRO
Próxima inauguración
ALGO NUEVO EN UN AMBIENTE DISTINTO

A sor Ester

Tú eres un ángel,
no eres otra cosa,
tú cuidas a todos
con todo primor,
eres la monjita,
sencilla y hermosa
que entre tus enfermos
vas sembrando amor.

Sor Ester te llamas,
y todos te quieren,
como a una hermana
que a nadie prefiere.

Todas las mañanas, das los buenos días,
y muy encantados los del Pabellón
responden, contentos y con alegría,
buenos días, Madre, la bendiga Dios.

Con tus ropas blancas, signo de la paz,
a todos atiende tu buen corazón,
con tu entendimiento eres muy capaz
de curar a todos con una oración.

Eres virtuosa y con gran vocación,
remedias los males, con tu caridad,
sólo tú deseas con gran ilusión
alcanzar la Gloria, en la Eternidad.

Cuando por la noche, vas a descansar,
marchas muy cansada, pero no te quejas,
antes de dormirte, a Dios pedirás
reponga tu cuerpo, para tener fuerzas.

De todos conoces sus padecimientos,
y los vas curando, con santa paciencia,
pero a veces tienes un gran sufrimiento,
cuando rara vez fallara la ciencia.

Cuando se retrasa tu diaria visita,
todos se preguntan: «¿Qué le pasará?»,
pero cuando llega, con su sonrisita,
muy contentos todos te saludarán.

¡Que Dios te bendiga, amadísima hermana,
que Dios te dé fuerzas para continuar
viendo tu sonrisa, todas las mañanas,
que nos da la dicha, la salud y la paz!

Placentero

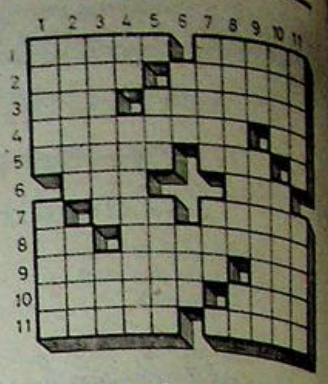

Crucigrama

HORIZONTALES: 1: Banco de arena en el mar. Alamos blancos.— 2: Segunda esposa de Abraham y madre de Ismael. Semejante.— 3: Tejido delgado y transparente de seda, que forma malla. Arbolillos oriundos de la América tropical, que contienen un líquido lechoso, corrosivo que, mezclado con agua, ablanda las carnes.— 4: Movimientos del cuerpo con que se manifiesta un sentimiento. Preposición.—5: Sustancia contenida en algunas conchas. Forma de pronombre en plural.— 6: Hermana. Cantidad.— 7: Río gallego. En plural, harina gruesa.— 8: Antigua medida alemana de capacidad. Ultimo en un orden de cosas.— 9: Pedir, solicitar. Disputa.— 10: En plural, tierra que pueden arar en un día un par de bueyes. Hueca.—11: Aisladas. Frutos del peral.

VERTICALES: 1: Máquina compuesta de mazos de madera para golpear y enfurtir los paños. Antiguas armas arrojadizas.—2: Perspicaces, sutiles (femenino). Pez marino de carne muy apreciada.— 3: En plural, jubón de paño con mangas cortas que usaban los turcos. Oxido de calcio.— 4: Acudir. Conjunto de víveres destinados a los buques y salmuera con que se preparan.—5: Igual. Lomos de la tierra, en lo arado, entre surco y surco.— 6: Alimento. Te diriges a un lugar.— 7: Parte de una obra dramática que representa cada actor. Título inglés.—8: Rezásemos. En sentido figurado, juzga.— 9: Gobernador turco. Análogo.—10: Arcadas de un puente. Estampa.—11: Desaboridos. En plural, agua que contiere ácido carbónico.

SOLUCION

HORIZONTALES: 1: Bajío. Fobos.— 2: Agar. Parejo.— 3: Tul. Papayos.— 4: Ademanes. So.— 5: Nácar. Les. S. — 6: Sr. Mil.— 7: J. Sil. Somas.— 8: Am. Novísimo.— 9: Recabar. Ud.— 10: Aradas. Vana.— 11: Salas. Peras.

VERTICALES: 1: Batán. Jaras.— 2: Agudas. Mero.— 3: Aladecos. Cal. —4: Ir. Maniobras.— 5: O. Par. Lobas.—6: Pan. Vas.— 7: Papel. Sir. —8: Oraremos. Ve.— 9: Bey. Similar.— 10: Ojos. Lámina.— 11: Sosos. Sodas.

MIGUEL IRIARTE
MARMOLERIA
Los Huertos, s/n. Teléf. 86[illegible]
CASTRO-URDIALES
Trabajos de piedra y mármol, fachadas, portales, escaleras, panteones, criptas, lápidas, fregaderas y fogones.

Pueblos de Castro

SATULLAN (9)

Por su lado Norte

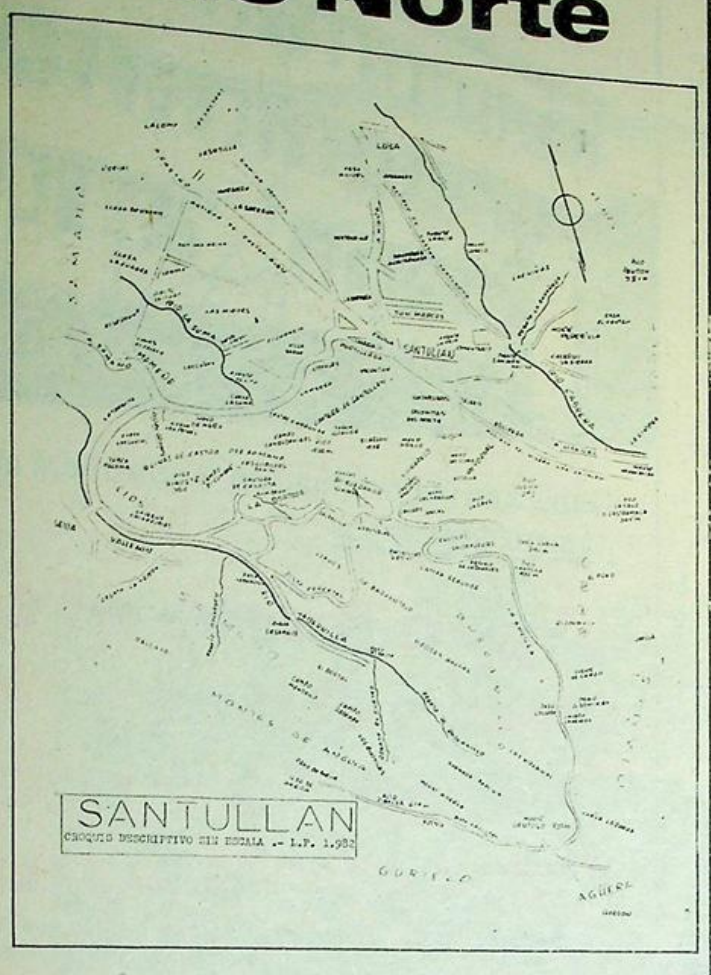

En nuestro recorrido por cerras de Santullán, hemos realizado practicamente un circuito por todo su límite suroeste desde hace siete semanas que dejamos el pueblo junto a Quitapesares. Hoy nos encontramos en el lado contrario, en su lado norte que corresponde a la bajada de La Loma en la zona denominada La Sotilla. La carretera que procede de Castro y que en muchos tramos de ella fue en tiempos remotos la calzada romana que unía Flaviobriga con la Meseta castellana, discurre en línea recta, desde La Sotilla, junto a los transformadores eléctricos, hasta la entrada del pueblo, formando una hondonada entre la campiña de Domingo Mejor y La Serrana, por un tramo de unos 800 metros.

La cuneta del poniente bien sombreada por plátanos y castaños indios que de tramo en tramo levantan sus fuertes troncos, con cabeceras desmochadas y largos vástagos se cubren de hojas y los castaños, además, con blancos remilletes de flores donde abundan los «jorges», esos insectos de alas doradas, que como las «cigarreras» y los grillos son capturados por los jovenzuelos de nuestras aldeas, en estos meses veraniegos. Sus ramas jóvenes son material práctico y rápido para hacer silbos y flautas, o al menos lo hacíamos así en nuestros años infantiles. Como tantas otras cosas, nuestros niños de hoy, afortunadamente para ellos, disponen de mejores y más numerosos juguetes.

A pocos metros de la carretera discurre una pista por donde antes pasaba el ferrocarril de Castro Alen, que haciendo una amplia curva continua hasta Hornas, con sus bordes cubiertos de jaros en los que de vez en cuando blanquean los conjuntos floreados de los saucos y allá en el fondo el valle de La Suma, con sus prados inundados de sol que rebrillea entre las plantas húmedas por las gotas de la bienvenida y esperada lluvia de estos días primeros de junio. Mientras los miramos pensamos en la historia o leyenda de tantas batallas feudales que en los finales de la Edad Media se libraron en esos terrenos, hoy casi todos descubiertos y antes probablemente llenos de castaños y robleadales.

Por el lado izquierdo, la llanada de La Serrana, en este caso en su mayoría es labrantío y en los últimos años con frecuencia sembradas de esa planta un poco exótica por estos pagos, el girasol.

Este año ha dejado el sitio a verdes y fuertes plantas de patatas y las recientemente nacidas campas de maíz, generalmente con su amiga inseparable de hojas más anchas, cuando son pequeños, las alubias, y en ambos casos deben sentirse muy a gusto con las recientes lluvias.

También casi paralelo a la carretera, viene desde Santullán un antiguo camino vecinal en un espacio equidistante entre la carretera de la Loma y la que desde Santullán baja por Lusa hasta Mioño.

Sus bordes de tapias bajas hasta llegar a La Sotilla, desde donde asciende hasta la Loma por la zona de las Lastras, en terrenos no productivos, en gran parte formado por capas descubiertas de piedra pizarrosa y el resto con pequeñas argomas y brezos, con matojos aislados de avellanos y carrasquillas.

Desde el camino hacia el este, nuevamente el terreno es un plano descendente hacia la otra vertiente, la del río Cabrera, pero esta parte final de Santullán hacia Lusa, y las faldas con manchones rojizos del Monte El Pendón, tendremos oportunidad de visitarlas en otra oportunidad.

LP

Restaurante
ANA
★ Despedidas
★ Bautizos
★ Primeras Comuniones
★ Especialidad en pescados y mariscos.
C./M. Pérez del Camino, 4
Tfno. 862111
Castro Urdiales

CHISPAS DE PRIMAVERA

Desatinado llamamiento en el editorial de Pr. 1 (antes Proel) donde dice textualmente: «Debe tomarse la iniciativa, movilizar a las gentes y si es preciso, ocupar las calles». No queremos entender lo que quiere decir aunque si lo entendemos. No nos imaginamos qué consigna se obedece ni qué fines se persiguen, de cualquier manera nos queda la esperanza y cada día mayor, de que la ocupación de las calles sea en todo caso por ochenta o cien personas (como siempre), entonces aún quedan por lo menos tres o cuatro mil castreños, dispuestos a desocuparlas.

———

Como se sabe se está instalando la antena de recepción y repetidora en Cueto. Objeto, posibilidad de recibir el segundo canal ciertas zonas de nuestro contorno que en estos momentos no lo ven. Pues resulta que el otro día operarios de la empresa vizcaína que realiza el montaje eléctrico, han comprobado como el compresor había sido manipulado inutilizando los manguitos. Es decir, un daño intencionado, porque ladrones no han sido, ya que ninguna pertenencia desapareció.

Posiblemente sea alguien que tenga fobia a la televisión, porque si no a ver qué explicación le damos a hechos semejantes...

———

El tema del mercado nuevo, efectivamente es delicado y difícil. Y también es muy fácil «apoyar» a quien tiene que soltar algunos duros sirviéndole la vía para la protesta. Eximiéndole de una posibilidad de pago. Este tipo de postura, cómoda, no tiene valor alguno.

En el último (P...el) antes «Proel», se puede leer en su editorial lo siguiente: «Se aprueba el traslado de la Plaza, con el fin de vender el solar». Ahí está una solemne mentira. ¿Quién ha dicho que se va a vender el solar? ¿en dónde está acordado o escrito?

Estos engaños sólo sirven para calentar ánimos y eso no es jugar limpio, porque una cosa es informar, lo cual no tiene nada de malo, y otra cosa es escribir con suposiciones lo que equivale a mentir con grave responsabilidad.

———

A ver si la bandera de Castro que ondea en el Ayuntamiento es sutituida por otra en mejores condiciones la pobre está de pena.

Se tiene entendido que ya se ha pedido una nueva, pero que no sea esto el eterno esperar. A ver si antes de la temporada veraniega ondea la nueva enseña.

———

Está próxima por no decir aquí ya, la temporada de verano. Aparte de los problemas que pueden acarrear los accesos al pueblo desde la playa y viceversa, los cuales es de suponer que de alguna manera, aunque sea parcialmente se arreglarán, existen otros problemas.

Aparcamiento en las calles ¿qué va a pasar en las que no se cabe materialmente y el tráfico se convertirá en atasco permanente? ¿Qué soluciones se pueden dar al aparcamiento en las aceras, aunque sea parcialmente? ¿Qué va a pasar con los campings artificiales de Cotolino y alrededores? como se sabe eso se convierte en un nido de basura, por la sencilla razón que el que viene y se instala le importa un pimiento dejar allí todas las inmundicias, al fin y al cabo no es de aquí. Hay que vigilar eso, pero ya.

A ver también si se pueden adecentar algunas calles aunque sea para salir del paso. A ver si se remoza el rompeolas y es la cuarenta amonestación. A ver si se evitan los carteles en las paredes, el espectáculo es deprimente. A ver si se ponen más papeleras. A ver si se controlan con autoridad la cantidad de gamberros que a veces nos visitan, etc., etc. Si no hay policía suficiente, los propios castreños deben serlo.

———

Sobre la obra que se quiere realizar en el Pedregal de la Señora Santiaga, han circulado (no sabemos de dónde provienen) unas versiones que no se ajustan en absoluto a la realidad.

Ahí se tiende a hacer una piscina natural cerrada, pavimentada, con escalones donde tomar el sol, con la entrada de agua controlada y creación de una zona verde. Ha circulado la «buena nueva» por ahí de que se pensaba cerrar el pozo, nada de eso; todo lo contrario, eso se piensa mejorar de forma importante, jamás empeorar. En una palabra, un servicio público en todos los órdenes, que sin duda mucha gente y sobre todo los que viven por los alrededores van a agradecer.

MONTAÑES

GARAJE
TIJUANA, S. A.
★ ESTANCIAS
★ COCHES
★ EMBARCACIONES
Javier Echavarría, 10. — Teléf. 860391
CASTRO URDIALES

Mari Carmen González Díaz

Elegida "Maja de Castro", 1982

El pasado sábado se celebró en la sala de fiestas Baster, de Castro Urdiales la eleccion de Maja de nuestra ciudad en una fiesta muy animada y a la que concurrieron la mayor parte de las bellezas.

Después de una ardua labor por parte de los miembros del jurado, recayó el deseado título en la joven María Carmen González Díaz.

Charlamos con la afortunada que tiene 22 años de edad y trabaja en una fábrica castreña de géneros de punto, «no me podía ni imaginar que me eligieran a mí, puesto que yo fui a bailar como a menudo lo hago y me sorprendió cuando se dirigieron a mí y me lo comunicaron».

La sencillez es el denominador común de esta guapísima castreña, que es fiel continuación de aquella canción que dice «qué bonito es Castro, más son las castreñas...». Sigue diciéndonos que «en un principio no me hizo ninguna gracia el nombramiento, ahora ya es distinto, estoy contenta y me halaga la distinción, además hay que destacar lo maravillosamente que nos acogió a todas el público presente».

En cuanto a su viaje a Santander para la elección de Maja de Cantabria, María Carmen puntualiza «en caso de que no me llamaran estaría encantada, pero en caso de que lo hagan lo consideraría como algo que he ganado para Castro y no para mí, esa es la idea que llevo a este certamen, en el que no había pensado hasta hace unas pocas horas. De todas formas esto no va a influir para nada en mi forma de vida, va a ser simplemente una experiencia muy bonita que merecerá la pena vivirla sin lugar a dudas»

María Carmen tiene novio y es del vecino pueblo de Islares, «al principio no le gustó mucho este asunto, pero ahora se ha convertido en mi principal animador. Sinceramente creo que le divierte mucho todo esto».

MAría Carmen González Díaz, una morena de ojos negros, esbelta, bonita figura, es una auténtica muñeca «made in Castro».

¡Suerte, guapísima!

Francisco PEREZ





Ganará en mejor situación, y absorberá mucho mayor número de alumnos

Aprobado el traslado del Instituto "Ataúlfo Argenta" al Colegio Barquín

Nos alegra saber que se ha aprobado el traslado del Instituto, cuyo edificio se ha quedado pequeño, para el alumnado (408 alumnos en este curso) actual.

Era una pena que tan hermoso edificio como el Colegio Barquín quedase inservible, sin el noble uso para el que fue construído y en el que han estudiado generaciones de castreños.

Como profesor que fui del mismo recuerdo que, además de los siete años (cursos) de bachillerato que se estudiaban, había otros tres cursos de primera donde trabajaban de firme el célebre hermano Artola y Rufino y el P. Uriarte, pero que habrá en Castro Urdiales docenas de ex alumnos que los recuerden. Asimismo se daban, creo, que dos o tres cursos de estudios comerciales, además del estudio con capacidad para los internos que se educaban en él. También había espacio para alberger a un internado de ciento y pico alumnos con sus correspondientes dormitorios; así como unos laboratorios de física y química y ciencias naturales, que solía llevar el P. Gómez en mis tiempos. Además aún quedaba espacio para los comedores del internado y una planta y media en el último piso del ala cercana a la capilla, para habitaciones de la comunidad de Padre Claretianos, por aquellos tiempos muy bien nutrida de conocidos padres que recordamos con cariño.

Por todo lo que expongo creo un gran acierto el traslado, ya que si tenemos en cuenta que el dinero que gastase el Ministerio de Educación en el actual instituto, aunque intentase solucionar con parches la escasez del centro en cuanto a construcción, altura de pisos, y organización general, creo que el mismo dinero empleado en el mencionado Colegio Barquín nos dejará un hermoso instituto para 600 alumnos, según he oido que opinaron los técnicos que lo visitaron en su momento y con una distribución mucho más idónea para los fines que se pretenden.

Así que esperemos que pronto sea una realidad tan beneficioso cambio de edificio, por lugar de situación en el pueblo, por mejor altura de las aulas y por el mayor espacio disponible siempre que sea todo el edificio destinado y mejorado para el fin que se pretende. Mi enhorabuena.

El último profesor que queda en Castro Urdiales de aquellos tiempos ya dejados atrás, os saluda con alegría.

Javier GOICOECHEA YOLDI



VEN A VER
LA PRIMAVERA

En nuestras secciones especializadas, toda la moda de esta primavera te está esperando.

Comprueba la calidad y los precios.

JAIME RIBALAYGUA



villa de Castro Urdiales, en la costa cantábrica, saqueada, destruída y abrasada por los franceses el 11 de mayo de 1813

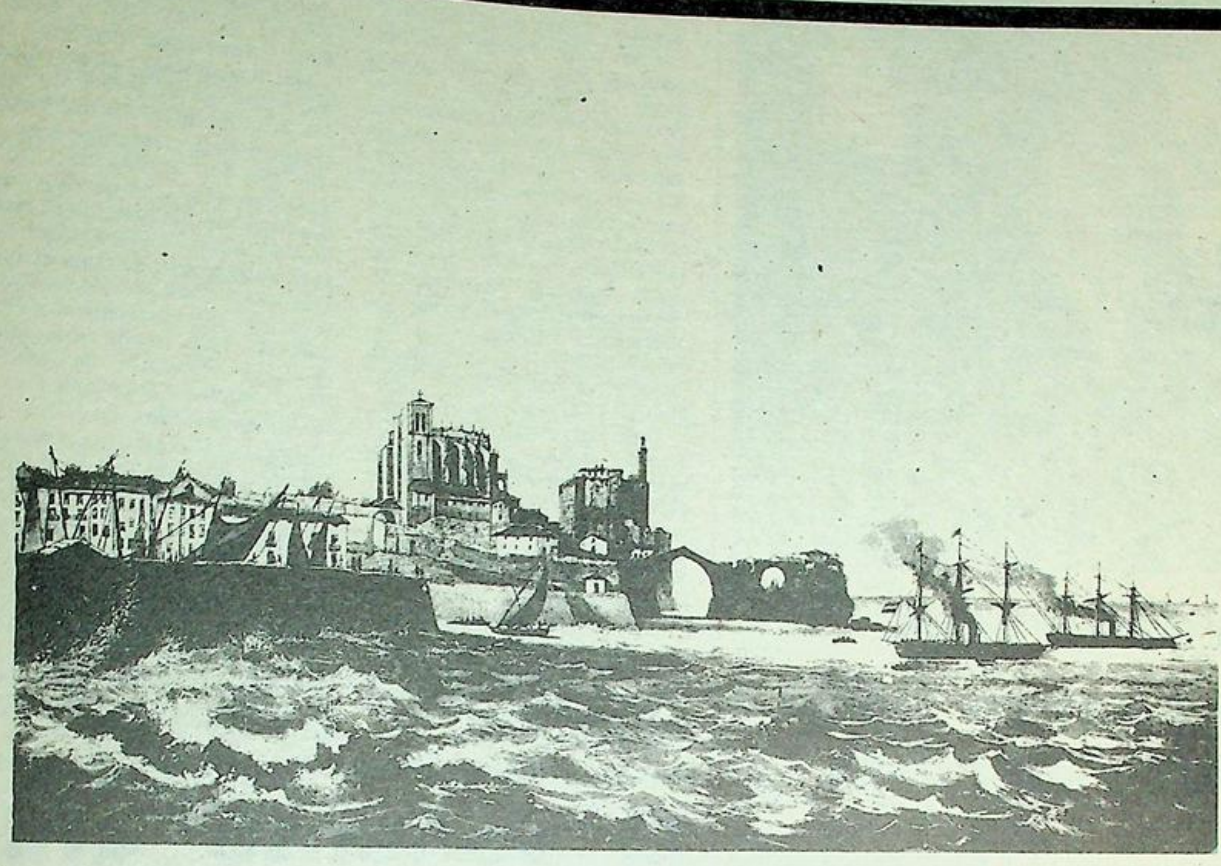

que manifiesta el número de ...madas y quemadas por los ... la villa de Castro Urdiales, ... haber sido saqueadas com... y abrasado cuanto en ellas ... las ocho escribanías de ...chivos de la villa y Cabildo ... y las redes y utensilios de ... marineros que la habita... ...gregación de las calles donde ...das y de las habitaciones o ... cada una contenía, y de las ...tado existentes en conformi... ...que resulta de la averiguación ...—hecha por el Ayuntamien... ...la villa.

...Belén. Siete casas con veinti... ...antes. Calle Santa María y ... Nueve casas con veinte habi... Calle de nuestra Señora: Dos ... tres Habitaciones. Calle de la ... Traviesa: Toda. Veintidós ... venta y nueve habitaciones. ...San Francisco: Seis casas con ...taciones. Calle de Ardigales: ... casas con cuarenta y cinco ...nes.

... Toda. Doce casas con veinti...taciones. Calle de la Barrera: ...nas, incluso el Hospital, único ...a, con tres habitaciones. Calle ... Veintiséis casas con setenta y ...taciones. Calle de la Plazuela: ...as con veinticuatro habitacio... ...a de la Rúa: Cinco casas con ...taciones. La Plaza de Villa: ...on tres habitaciones. Total: ...on 309 habitaciones.

...ero de casas que han quedado ...en la villa es de ciento treinta ...doscientas cincuenta y cuatro ...nes, en la forma que se demues...

...cinto del castillo y campo de la ...Cuatro casas con cinco habita... ...alle Traviesa de Santa María: ...on una habitación. Calle de ... Veinte casas con treinta y tres ...nes. Calle de La Costanilla: ...as con nueve habitaciones. ...el Horno: Nueve casas con ...bitaciones. Calle sin Salida: ...as con catorce habitaciones. ...uestra Señora: Trece casas con ...habitaciones. Calle de La Roa ...e: Quince casas con treinta y ...ciones. Calle de San Francis... ...casas con seis habitaciones. ...rdigales: Diecisiete casas con ... seis habitaciones. Calle de La ...Cinco casas con diez habitacio...

nes. Calle de la Mar: Doce casas con veintisiete habitaciones. Calle de la Rúa: Cuatro casas con cinco habitaciones. Calle de la Correría: Ocho casas con dieciséis habitaciones. La Plaza de la Villa: Nueve casas con dieciocho habitaciones: total: 133 casas, con 254 habitaciones.

De manera que siendo el número de las habitaciones quemadas de trescientas nueve y el de las que han quedado existentes de doscientas cincuenta y cuatro, se comprueba haber sido arrasada y quemada la villa en una mitad y una sexta parte más.

Por último, el número de familias que por falta de casa se hallan refugiadas en el Hospicio de las Monjas, en la Hospedería de las Religiosas de las mismas, en las tejavanas de la Barrera, en las ermitas que fueron de Nuestra Señora del Camino, Nuestra Señora de la Esperanza, Nuestra Señora de los Portales, y en las casas de sus amigos, parientes y conocidos, y en bodegas, muchas de ellas en el mayor desamparo, sin hospital, médico ni cirujano más que de prestado, ni botica, es de doscientas cuarenta y seis.

Número segundo

Relación del número de personas de la villa de Castro Urdiales y su vecindario, muertas en los días 11 y siguientes de mayo de 1813, en conformidad de las que resulta de la lista nominal y averiguación calle-hita, hecha por el Ayuntamiento, con expresión de su sexo y calles donde vivían:

En el campo de Santa María: Una mujer: Calle Belén: Dos hombres. Calle de San Juan: Veintidós personas, a saber: Once varones, de los cuales, once niños, y once mujeres, de las cuales, una niña. Calle de la Costanilla: tres personas, a saber: Un hombre y dos mujeres. Calle del Horno: Seis personas, a saber: Un hombre y cinco mujeres. Calle sin Salida: Catorce personas, a saber: Cuatro varones, de los cuales, tres niños y diez mujeres, de las cuales, dos niñas».

(Continuará)

PISCIS

SALA DE FIESTAS

BASTER

Teléfono 411

CASTRO URDIALES (Santander)

La dirección de la SALA BASTER agradece la colaboración de las ...idades comerciales, que con sus valiosos obsequios participaron ...a mayor esplendor en la elección de la MAJA DE CASTRO UR... ...ALES 1982.





Aires castreños

Homenaje a Ataúlfo Argenta

Continúa a buen ritmo la colaboración de los castreños y amigos de Castro para sufragar los gastos de la grabación del primer disco de larga duración de canciones castreñas. Si aún no los has adquirido pídelo a cualquiera de los coralistas o en Droguería Jaisa, Correría, 11, y en Muebles Coso Blanco, en la calle Ardigales, Castro Urdiales.

La música castreña necesita tu colaboración.

Están ultimándose en Madrid los preparativos para que dentro de pocas semanas puedan distribuirse estos discos y cassettes cuyo importe es de 800 pesetas cada uno, indistintamente. Vendrán decorados con una foto de la Agrupación Coral Santa María y una vista tradicional de Castro Urdiales.

El disco contará con las canciones siguientes:

CARA «A»

1.—«Aires castreños», popurrí, de Nicolás Torre, duración 8 minutos 37 segundos.
2.—«De roca en roca», habanera, de Nicolás Torre, 3 mt. 22 seg.
3.—«Al pasar por el cantu Santana», habanera Joaquín Altuna 2 mt. 3, seg.
4.—«Volverte a ver», habanera, Domingo Palacio, 5 mt. 35 seg.

CARA «B»

1.—«Canto a Castro Urdiales», zorzico, Severino Dúo, 3 mt.
2.—«Canto a mi ciudad», habanera, Teodoro Román, 4 mt. 17 seg.
3.—«Castro adorado», zorzico, letra A. Cobo, música Nicolás Torre, 3 mt. 57 seg.
4.—«Feliz rincón», habanera, idem, idem, 3 mt. 28 seg.
5.—«Castro Urdiales», habanera, Nicolás Torre, 4 mt. 55 seg.

Imperativos del tiempo que puede grabarse en cada cara, impiden que se hayan incluido otras canciones que también fueron cantadas para su grabación que llevó a cabo la casa discográfica «Paser», de Madrid, el pasado 15 de mayo en las instalaciones del gimnasio «Eka», de Castro Urdiales.

«GURSA»
ESMALTERIA
GURIEZO
Obsequiar «GURSA» es obsequiar calidad

Nuevo éxito del Ochote "Los Templarios"

El pasado sábado, día 5, y en la iglesia parroquial de Sta. María de Mercadillo (Sopuerta), se celebró el II Festival Coral Valle de Sopuerta con la participación del Ochote los Templarios, Coro Atxaspe de Sopuerta y Coro Deustoarrak.

Tras unas breves pero expresivas palabras de presentación y bienvenida y como homenaje a los participantes por su sacrificio y entrega, homenaje extensible a sus respectivas esposas que también participan del sacrificio que supone el cotidiano ensayo, el Ochote los Templarios nos deleitó, con su ya acostumbrada maestría, interpretando las siguientes obras: Adagio, de Beethoven; Blancas como palomas, de Sthel; L'Ampurda, de Morera; y, finalmente, El Carretero, de Lucio Lázaro.

Toda su actuación se vio recompensada de calurosos aplausos pero destacando entre todas ellas Blancas como palomas, que fue largamente ovacionada. Un éxito más de nuestro Ochote.

A continuación intervino el Coro Atxaspe, de Sopuerta, bajo la dirección de Fernando Aguado, verdadero artífice y creador del Coro. Interpretaron: Del vino sale el cantar, de F. Aguado; Adiós Euskalerriari, de Iparraguierre; Menderick Mendi, de Salaberri y culminó su magnífica actuación con la canción a Sopuerta, de F. Aguado. Esta última actuación a mí, personalmente, me emocionó como soportano que soy y... por la dedicatoria con que su autor y director me obsequió y distinguió. Gracias, gracias primo.

Quisiera destacar el entusiasmo y entrega de este Coro que con sus 56 voces mixtas y con tanta entrega y sacrificio siguen día tras día, ensayando y tan decorosamente actuando. Su director, aunque soportano, está vinculado a nuestra ciudad ya que en ella se casó con una guapa castreña y aquí, entre nosotros, pasa los fines de semana y los días de verano que sus obligaciones musicales le dejan libre. Animo, Fernando y... avante a toda vela.

Finalmente, el Coro Deustoarrak nos deleitó con sus magníficas y largamente aplaudidas interpretaciones de Gradual Misa Requien, de Qurubini: Oles eskonberriak, de P. Madina: Jota navarra, de A. Bruil; Kanta Berri, de P. Sorozábal; y Sorgin dantza, de Mokoroa. Si todas fueron larga, larguísimamente aplaudidas su magistral actuación en la Jota navarra fue... de verdad, sensacional. Con 30 voces, masculinas todas ellas con una musicalidad, disciplina interpretativa, conjunción y profesionalidad dignas de lo mejor de las alabanzas y admiración. No en vano este año cumplen sus 25 años de esa entrega y sacrificio tan necesarios en cualquier actividad y más aún en la difícil y siempre superable disciplina musical.

Ante tantos aplausos y los clásicos, ¡bravo!, nos obsequió con la interpretación de «Yo nací en la rivera». Prolongados aplausos pusieron fin a una velada donde la presencia castreña se dejó sentir, no solamente con la magnífica actuación del Ochote Los Templarios, sino con la asistencia de numerosos castreños que además de deleitarse con la música tan arraigada por tradición a nuestro pueblo, se fundieron en una jornada de sana convivencia con los vecinos de Sopuerta muchos de los cuales están ya enraizados y conviviendo entre nosotros.

Al final, los tres directores recibieron un obsequio como recuerdo de este II Festival que esperamos y deseamos tenga la continuidad y esplendor que se merece.

F. A. S.

El "valiente" chico de Ibio



Joaquín, eres un cobarde, una y mil veces. Saliste en olor de multitud, rodeado de tus ya escasos seguidores y enfrentaste de la manera más vil y rastrera a tu gente contra mi marido y contra mí, aprovechándote de que nos encontrábamos solos. Tu único fin fue, que la gente azuzada por tus gritos de ataque, nos machacase, pero amigo mío, te salió mal porque Dios existe y eso hubiera sido injusto, pues mi marido jamás se mete con nadie y todo el mundo lo sabe, lo único que hace es asistir a los plenos, para con su presencia muda, defender su idea, que, afortunadamente para mí, es totalmente opuesta a la tuya.

Para que te sirva de información, ninguno de los dos somos matones, es decir, a mí cualquiera de tus mujeres o a él cualquiera de tus fornidos muchachos nos trituran con un solo soplido, eso te hará pensar la capacidad de valentía que llevamos dentro, que aún así, con todas las de perder, a fuerza física me refiero, seguiremos en la brecha, aunque sea con piernas o brazos en cabestrillos: no nos asustas y con palos menos, sino al contrario, nos haces crecer para seguir, no lo olvides.

Respecto a lo de mamón (perdón por la palabra los que lo leáis, pero es lo que tú repetías) mi marido es tan mamón como tú, pues los dos mamasteis leche del valle de Cabuérniga, sólo que después tú, con tus aires internacionalistas, te casaste con una francesa y él con sus aires nacionales, lo hizo con una española y castreña de pura estirpe hace 500 años, así que de marcharse alguien de mi pueblo como tú repetías, ese serás tú, que además es lo que la mayoría de Castro desea y pide a Dios todos los días.

Vete, cobarde, vete, te lo digo yo en nombre de mi pueblo, no del tuyo, que quede bien claro, vete cuanto antes.

Como epílogo te diré, que cuando en LA ILUSTRACION te llaman señor doctor, yatista, hijo de papá y todas esas cosas, tú te comes un pavo, porque eso es lo que tú quieres que te llamen, para deslumbrarles y que piensen: «fijaros si soy bueno y salvador del pueblo, que a pesar de todo lo que soy, estoy aquí con vosotros, como Moisés».

Mentira, Quinito, tú y yo y algunos más del pueblo, saben que tururú, que más hubieras querido figurar en otros sitios, te hablo de tiempos pasados cuando éramos más jóvenes tu ya me entiendes. Tuviste todo en la mano, familia acomodada y culta de varias generaciones, vivista en lo que se refiere a comer, colegios, etc, como un aventajado, pero tú sabes que te faltaba algo, lo sabes porque tonto no eres, es decir, no trates de equivocar a tus gentes, no te echaste a la vida metafísica porque quisiste, sino que tu orgullo no te permitió aceptar lo que trato que no olvides, ese es tu odio y frustración, en el cual estás tratando de meter a un grupo de gente ajena a tus complejos: no sigas engañándoles y presumiendo de algo que no es en el fondo verdad.

Tu afán de protagonismo es de psiquiatra y de psiquiatría por suerte o por desgracia entiendo un rato. Tienes que ser jefe de fila y organizas tus follones con personas que igual siendo tan listas como tú, no tuvieron la suerte de que sus padres les pagasen una Universidad hasta los treinta y tantos años y por lo tanto no tienen la preparación intelectual tuya, eso es lo que haces, la gran verdad de tu vida. Es triste, muy triste, y párate un poco a pensarlo si tienes tiempo.

Tú has hecho el lunes del Pleno que vecinos míos de toda la vida, a los que nunca hice nada malo, ni nada ellos me hicieron a mí, sino al contrario, a algunos apreció mucho toda mi vida, y los vi nacer, me pegasen patadas y puñetazos. Si eso tú crees que es un triunfo, enhorabuena, has triunfado. Yo, si estuviera en tu puesto, la cara se me caería de vergüenza.

Pero, dándolo mejor, a tí eso es imposible, entre otras cosas porque [illegible] hace muy poco no conoces a la mayoría que te rodea, no conoces a nadie. Quinito; varias veces he visto en diferentes P[illegible] preguntar a Mari Asun, qu[illegible] alguien que te interesa en ese [illegible]mento, y en un pueblo, amigo, [illegible]egas a lo que juegas, algo par[illegible]ido a la política, hay que conoce[illegible] gente, que al ser poca [illegible] mérito, sino también a la contraria.

Lo siento, nunca [illegible] llegaste a tu tren, y es[illegible] de Ibio, lo cogiste por los [illegible] lo estás perdiendo día a día.

P. D.—Mis disculpas a [illegible] Manuel, al cual aprecio mucho, así como a tí, Gonzalo, pero no me queda otro remedio, ante lo ocurrido.

Fdo. Emma Racedo
DNI. 13.464.29[illegible]

Los vecinos de Ontón reclaman las doscientas hectáreas que en 1980 fueron otorgadas al Ayuntamiento vasco de San Julián de Musques

Vizcaya invade territorio cántabro

La provincia de Vizcaya se ha anexionado doscientas hectáreas de terreno que pertenecieron al Ayuntamiento de Castro Urdiales, y que los alcaldes pedáneos de Ontón y los vecinos de este pueblo limítrofe con el País Vasco vienen reclamando desde principios de siglo. Este litigio viene desde el año 1903, cuando el Ayuntamiento de San Julián de Musques, perteneciente a la provincia vizcaína, no se avino a un acuerdo con el municipio de Castro Urdiales para proceder al deslinde de la zona de montes que va desde el alto de El Haya hasta el del Mello.

Lo cierto es que los vecinos de Ontón insisten que esta zona había sido siempre de este pueblo, pese a que las múltiples gestiones que la Diputación Provincial de Vizcaya hizo en su día, primero durante el reinado de Alfonso XII, luego durante la República y más tarde en estos últimos años, han logrado que la presidencia del Gobierno, tras el informe emitido por la Dirección General del Instituto Geográfico Nacional, otorgase la propiedad de esas doscientas hectáreas a Vizcaya. Esta decisión fue tomada en el año 1980 y causó gran indignación entre los vecinos de Ontón. Lo cierto, también, es que pese a las diversas peticiones de ayuda hechas a la Diputación, entonces provincial, de Santander por los vecinos de Ontón y por el Ayuntamiento de Castro para que atendiesen las que consideraban justas reivindicaciones han caído hasta la fecha en saco roto. Ello ha dado origen a un sentimiento de impotencia y de abandono entre los vecinos de Ontón que han visto como doscientas hectáreas de terreno han ido a parar a manos del Ayuntamiento vizcaíno de San Julián de Musques.

Solución salomónica

La decisión de la Dirección General del Instituto Geográfico Nacional de otorgar la propiedad de esta importante área de terreno a Vizcaya fue entendida en Ontón como inapropiada ya que consideran que se ha tomado como base un mapa catastral empatado en El Haya, donde se ve que se ha corrido este empate, con claridad. El 30 de septiembre de 1925, el Instituto Geográfico había levantado esos planos y realizado la delimitación, citando uno por uno los mojones y puntos de referencia, pero posteriormente desaparecieron varios ilsos, bien por el movimiento de tierras o lo más probable eliminados a propósito.

El litigio tiene su origen a finales del siglo pasado cuando se dio la paradoja de que coincidieron las delimitaciones de las provincias de nuestro país con las delimitacioes mineras de nuestra zona, y de todas las explotaciones mineras que se encontraban enmarcadas en el municipio de Castro Urdiales. Por ello, en 1903, se llegó a interrumpir la delimitación entre Castro y San Julián de Musques (Vizcaya), en la zona del monte Mello.

Desde entonces, esta delimitación quedó fijada a siete kilómetros, entre el Monte Mello y el monte El Haya, a expensas de que hubiese algún acuerdo entre ambos municipios y se resolviese el deslinde, de forma definitiva.

Sin embargo, esta línea divisoria, y deslinde momentáneo nunca fue aceptado por los vascos y por el Ayuntamiento de San Julián de Musques.

Esta línea divisoria o empate, que es como se denomina, técnicamente, delimitaba, perfectamente, las vertientes de aguas de toda la zona y la pertenencia de los manantiales y fuentes, bien a Vizcaya o a Cantabria, según su situación.

En los años veinte, el alcalde de Ontón, Sotero Aguirre, se preocupó de este tema y llevó a cabo una defensa de los derechos del pueblo sobre esta zona, máxime cuando los vascos y el Ayuntamiento de San Julián de Musques había comenzado el limitación efectuada en 1903, comenzaron el cierre y la plantación de árboles en la zona de litigio.

Sotero Aguirre, alcalde de Ontón, se opuso enérgicamente a las pretensiones del municipio vizcaíno de San Julián de Musques que ya entonces ejercía diversas presiones para hacerse con las tierras en litigio, ante la pasividad de las autoridades provinciales de Santander, que no hicieron nada para conseguir una solución definitiva en torno a esta línea divisoria provisional.

Fruto de esta preocupación del entonces alcalde de Ontón fue la petición por parte de la Diputación Provincial de Santander de un informe al respecto, que Sotero Aguirre remitió el 30 de noviembre de 1922.

En éste se señalaba que el Ayuntamiento de San Julián de Musques había comenzado el cierre y plantación de árboles en la zona en litigio, «con el fin no sólo de apoderarse de estas tierras por lo que en sí valen, si no que les guía el afán de apoderarse de los manantiales que allí ven la luz, para conducirlos a Vizcaya para sus industrias, privando de ellos a los naturales de la Montaña».

El Ayuntamiento de Santurce ha estado quitando el agua a Castro Urdiales

En 1922 la Administración concedió al Ayuntamiento de Santurce la posibilidad de abastecerse de agua de los manantiales existentes en la zona, unos pertenecientes, según la delimitación vigente, a Vizcaya y otros a Santander. Esta concesión llevaba consigo una serie de limitaciones, como la de entrega por parte del Ayuntamiento de Santurce al de Castro Urdiales de una indemnización por el uso del agua de los manantiales que estaban en su término.

Desde aquel entonces hasta la fecha han pasado muchos millones de litros de agua desde estos montes de la Bernilla, hasta el depósito de Posadero, con destino a Vizcaya, sin que por ello el Ayuntamiento de Castro haya percibido ni un solo céntimo.

En 1924, concretamente, se tasó el valor del agua suministrado en 124.882,52 pesetas, de entonces, a lo que los vizcaínos hicieron oídos sordos, y contraofertaron una suma de diez mil pesetas, sin tener en cuenta el canon anual de 200 pesetas por ocupación de tuberías y depósitos correspondientes.

En litigio que se pierde en la noche de los tiempos

Este litigio, sobre las tierras que sigue reclamando Ontón, duró el reinado de Alfonso XIII, incluyendo la dictadura de Miguel Primo de Rivera, la Segunda República, hasta llegar al año 1980, que es cuando se ha producido la decisión, después de tanto tiempo sin ninguna respuesta al contencioso del Instituto Geográfico Nacional, contra el que existe una oposición clara entre los ontonenses.

En 1979 el Ayuntamiento de Castro trató el tema para mostrar su disconformidad con los mapas utilizados para tomar esta resolución, y para rebatir los argumentos esgrimidos por el municipio vizcaíno de San Julián de Musques, que no basa sus reivindicciones en documentos históricos, y sí en plantaciones de árboles realizadas con posterioridad al litigio, sobre los terrenos en disputa, algunas de ellas llevadas a cabo por ICONA, y en deslindes del patrimonio forestal realizados en 1962 y hasta 1966, que no son argumentos jurídicos con base suficiente, según repiten una y otra vez los vecinos de Ontón.

En la resolución de 1980 que dio estas doscientas hectáreas de terreno en litigio, por completo y en su totalidad, a Vizcaya se esgrimen argumentos que los vecinos de Ontón consideran no son históricos y que por lo tanto no pueden valer para dictaminar.

Así, se cita un acuerdo de aprovechamiento forestal de esta zona, en base a una repartición al cincuenta por ciento, que hace varios años firmaron el Ayuntamiento vizcaíno y el de Castro, de los ingresos económicos fruto de las talas en la parcela de «Las Marcas».

Lo cierto es que se decidió, en base a la resolución, trazar la línea frontera de tal forma que doscientas hectáreas de terreno de la zona en litigio pasasen a pertenecer a Vizcaya, en base a esos deslindes forestales. Todo ello ha supuesto que los manantiales existentes en la zona hayan quedado dentro de este área que ahora pertenece al Ayuntamiento vizcaíno de San Julián de Musques.

Según los vecinos de Ontón y su alcalde esto contraviene normativas anteriores como el decreto por el que el Ayuntamiento de Santurce tenía que abonar al de Castro el agua suministrado de algunos de estos manantiales, que se reconocían estaban en la provincia de Santander.

Lo que queda claro desde que se inició el litigio el Ayuntamiento de San Julián de Musques ha venido maniobrando para hacerse con esas doscientas hectáreas de tierras hasta conseguirlas, aunque los vecinos de Ontón insisten una y otra vez en que este terreno era suyo y del municipio de Castro, y para ello se remiten a la amplia documentación que sobre este tema hay todavía en el Ayuntamiento castreño. Es por ello que reclaman el apoyo de la Diputación Regional y de las fuerzas políticas de la región que en años anteriores mostraron su total despreocupación por el litigio, mientras que en Vizcaya se apoyó unánimemente al Ayuntamiento de San Julián de Musques.

Francisco Pérez

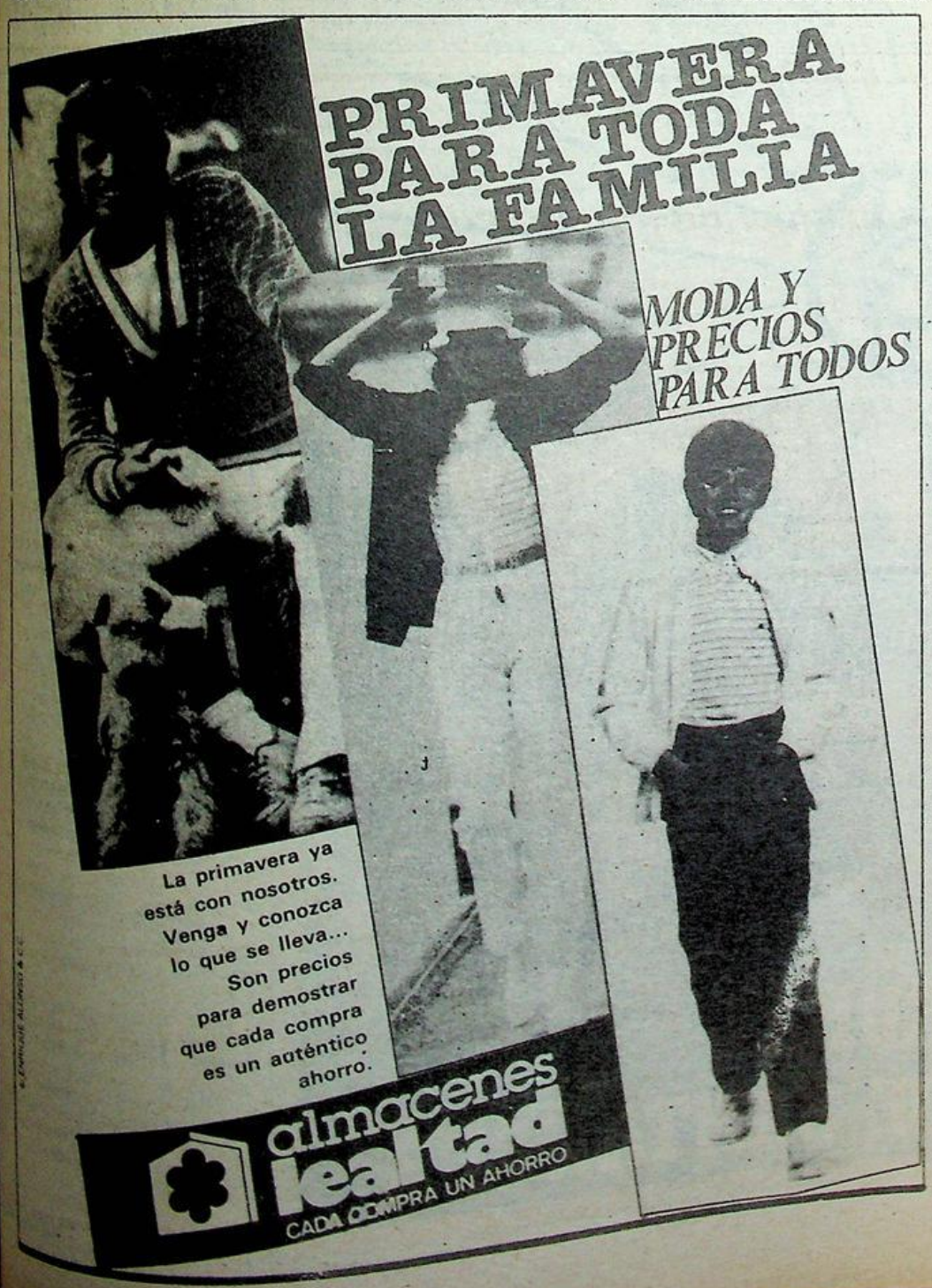

Los medios oficiales de información

Los medios de comunicación de titularidad pública, es decir estatales, han venido siendo la comidilla de los pasillos de las más altas instancias de la política española. Así es como desde hace tiempo ha venido reflejándose en este semanario la enorme «mar de fondo» que sacude a estos medios informativos: el Estado español, que no el Gobierno, es propietario, actualmente, de las dos cadenas de Televisión Española, de dos emisoras de radio (Radio Nacional y Radio Cadena Española), de una agencia de prensa (Agencia Efe) y de una cadena periodística.

La neutralidad que, lógicamente, en materia informativa, ha de mantenerse por estos medios, ha sido puesta en entredicho por diferentes fuerzas políticas: así, la Dirección General de Radiotelevisión Española, en la persona de su titular, ha sido blanco de las iras de socialistas, comunistas y de un grupo de profesionales contestarios a la gestión del señor Robles Piquer y también por parte de una asociación política tan poco sospechosa de izquierdismo, como es el Partido Nacionalista Vasco, que en una de las sesiones de su máximo organismo presentó la propuesta de organizar un boicot al ente público de RTVE, por, según ellos, no reflejar la auténtica realidad del País Vasco.

Otro medio de información estatal, igualmente blanco de las quejas de socialistas y comunistas, también en la persona de su presidente, don Luis María Ansón, presidente a su vez de la Asociación de Periodistas Españoles, es la Agencia Efe, que están tratando por todos los medios de lograr el cese del señor Ansón.

Igualmente, los nacionalistas vascos, en su día, atacaron a la citada agencia, por boca de su máximo responsable, Javier Arzallus, durante la alocución dirigida a sus correligionarios en la

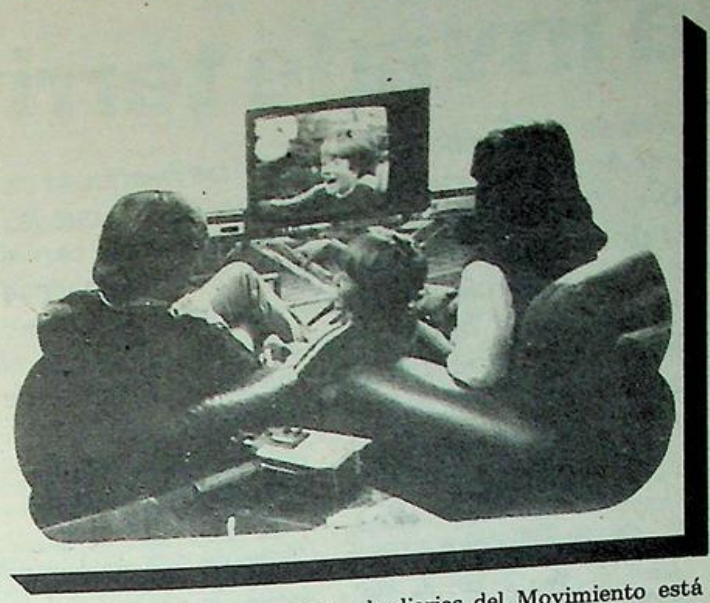

inauguración de una sede social de su partido. Como ustedes pueden ver, nunca llueve a gusto de todos, siempre a disgusto de los mismos.

Por último, la antigua cadena de diarios del Movimiento está ya en vías de desaparecer de los kioskos, a excepción del antiguo diario sindical «Pueblo», que continuará bajo la tutela pública; en ciertos Estados es normal que exista un diario de amplia difusión propiedad del Estado, como es el caso del diario parisino «Le Monde», sujeto a un especial sistema de control, para evitar la imposición del partido político gobernante de turno; pero una cosa es una sola publicación y otra toda la cadena.

A esta medida, de extinción de la prensa estatal, se openen, para variar, los socialistas y comunistas, opuestos a su vez a las televisiones de iniciativa privada. Salvo en el caso de los nacionalistas vascos, cuya cuestión presenta unas muy peculiares circunstancias, estas actitudes vienen a derribar por su base las manifestaciones de una supuesta moderación del colectivo (término tan gustoso para ellos), social-comunista; que caso de algún día llegar a la presidencia del Consejo de Ministros, impondrían su peculiar manera de entender la información y lo que de ella se deriva.

Es de suponer que siguiendo el ejemplo de sus camaradas franceses, cuyas «muestras de solidaridad» hacia nuestro país están derramadas por las calzadas de las autovías galas, que nada más alcanzar el Gobierno organizarían una feroz purga en los medios estatales de información y en la Administración Pública, sólo comparables a las famosas cesantinas de tiempos pretéritos en España, introduciendo personas adictas a sus dictados, manipulando estos medios, propiedad de todos los ciudadanos, para emplearlos como canal de adoctrinamiento: de ahí su «pataleo», reflejo de su impotencia.

A pesar de no estar plenamente satisfechos con la gestión de los directivos de los medios estatales, queremos animarles para que, desde su actuación, eviten la infiltración de tan nefastas ideas, sirviéndoles de guía en su labor los auténticos ideales y anhelos de la inmensa mayoría de los españoles, cuya enumeración creemos innecesaria.

VOX POPULI



Pegaso

EL CAMION ESPAÑOL



Concesionario:

José Vidal de la Peña

VENTAS: Paseo de Pereda, 35

TALLERES: Carretera de Parayas, kilómetro 5

Teléfono: 212150

Teléfono: 250458

MALIAÑO

No hay peor ciego...

Todo el mundo, hasta yo mismo, sabe que las estadisticas es la forma más «científica» de mentir.

¿Quiere usted saber cuántas chuletas se comen por vivienda en una casa de cinco viviendas? Pues se cuentan las chuletas y en un año entran por el portal 300 kilos de chuletas. La casa es de cinco viviendas, luego en cada vivienda se comen al año 60 kilos de chuletas justas. Claro que ocurre que una de las viviendas está vacia y en otra vivienda habita una familia de vegetarianos furibundos. ¡No importa! Estadisticamente, cada vecino se come 60 kilos justos de chuletas.

Bien, pues ahora (ayer... hoy... mañana) el mundo económico, ése de la macroeconomía anda totalmente turulato por las revelaciones de un estudio estadístico que se ha hecho sobre la distribución y estado de la riqueza de «este país» y según el cual (el estudio), algunas regiones están cayendo lo que se dice en puro picado; las típicamente agrícolas ascienden y las mitad y mitad... según y como.

Lo que así, sin más y sin siquiera las antiparras de las estadísticas, tenemos pie para empezar a afirmar, ya de entrada, que los aldeanos siguen trabajando, y en lo poco que pueden, también ahorrando.

Nuestra provincia en concreto hubiera subido algo más de lo algo que lo ha hecho, si no hubiera sido por la crisis de la zona industrial de la cuenca del Besaya, de Camargo, etc.

Paralelamente, Logroño, por ejemplo, muy parecido a Santander en su equilibrio campo-industria, pero con un convivir algo más «pacifista» está ascendiendo con fuerza en el conjunto nacional.

Hecho que parece seguir avalando lo antedicho de que quien trabaja (ahorra y vuelve a invertir) progresa. Al menos, quien trabaja con cabeza.

El horario

Cuando yo era muy niño hubo una huelga tremenda porque, aunque legalmente estaba establecida la jornada laboral de ocho horas y el descanso dominical, ninguna de ambas leyes se cumplía. Ganaron los huelguistas. Mi abuela se echaba las manos a la cabeza. No es posible, decía, ¡no es posible!, España se hundirá. Nosotros, que hemos trabajado toda la vida de sol a sol y...

Bueno, cuando a mí me tocó el turno «demostré» que ni aún en lo más vigoroso de la vida del hombre se puede trabajar a tope ocho horas seguidas: segar a dalle, enfardar a brazo, etc. Al cuarto día de jornadas así de trabajo fuerte, a tope, ocho horas, estás que no te lames... y es que estar en el tajo es uno, pero trabajar es otro...¡También ahora...!

...Y ya veis, a Dios, gracias, con una segadora y una empacadora mecánica se produce «mil veces» más.

Pero hay que seguir trabajando, ¡claro!, ¡también ahora...!

El trabajo

No obstante, algunas zonas industriales se están hundiendo. ¿Por qué no se trabaja? Pues, rotundamente, sí. ¡porque no se trabaja! Porque no se produce lo suficiente para consumir, ahorrar un poco y volver a invertir.

Y ni se trabaja ni se produce lo suficiente por culpa del sistema. Excesivo contestarismo. Demasiados «el mundo que lo arregle el que lo ha hecho», demasiados «que trabaje el «amo», que yo no voy a heredar la empresa...» ¡Qué contra; por algo aquí somos protagonistas... pensamos todos.

Pero, no en todos los lugares del mundo ocurre lo mismo. Fijémonos en que los japoneses nos están comiendo la tostada a papo lleno. Y que su sistema es nuestro mismo sistema cochino-burgués, capitalista y para más desvergüenza ni siquiera son progresistas. ¡Pero, hombre! Si los japoneses han tenido la caro-ta de no declarar el boicot a la Argentina y puede que hasta hayan recibido a las misiones diplomáticas que les habrán enviado en misión informativa. No. Decididamente, no. Los japoneses no son gente progresista.

Todo esto, acaso. Todas estas diferencias con nosotros nacen, posiblemente, por el diferente

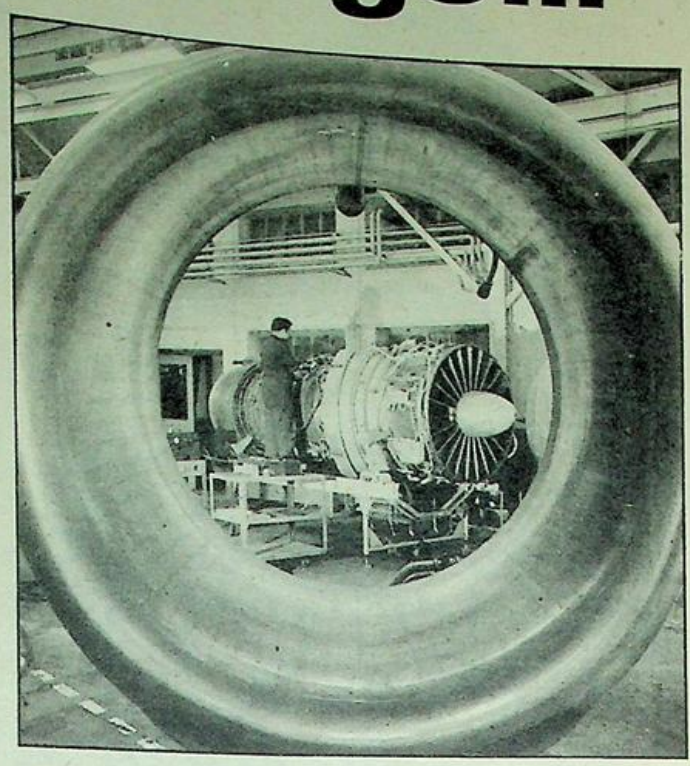

concepto que tenemos de lo que realmente es «lo nuestro». La fábrica, decimos aquí, es del «amo», luego la fábrica no es nuestra... que trabaje «el amo», que es quien la ha hecho y que se esfuerce el «amo» que es quien la va a heredar.

Perfecto. Pero existen muchas otras cosas que nosotros no hemos hecho, que tampoco las vamos a heredar y que sí que son nuestras: ¿Tu pueblo, tus costumbres, tus paisajes, tus calles, tu rompeolas los has hecho tú, los vas a heredar tú?

Concepto de la propiedad

Parece que en el Japón cochinoburgués, capitalista y de derechas, y nada boicoteante, amplían a sus centros de trabajo este concepto de los mío y de los nuestro. Dicen que dicen los japoneses que esta fábrica sí que es mía, porque in-fa-li-ble-mente yo voy a trabajar en ella mi vida y también sé que sí, la voy a heredar porque luego trabajarán en ella mis hijos y mis nietos. Y que cuando ya, yo y «el amo», seamos polvo de polvo, y ni él ni yo hayamos llevado, sacado de este mundo ni un sólo ochavo, mis hijos seguirán trabajando aquí seguro que en un plano mucho más elevado. Y todo en el Japón seguirá un poco mejor y un poco más perfecto.

Y «el amo» piensa en forma enteramente similar: Estos obreros, se dice, son mis obreros, como mi brazo y mi cerebro son mis brazos y mi cerebro. sin ellos, yo no sería nada y a ellos me debo. Y como de este mundo no voy a llevarme ni un sólo ochavo, a mis obreros se lo revierto, creando nuevos empleos, modernizando la actual fábrica... Muchos de ellos, en el transcurso de los tiempos, seguro que serán a su vez «los amos» de mis descendientes.

¡Y nos comen el terreno!

¿Sabe el lector, que a los peninsulares nos llaman en Ceuta los paragüeros, porque cada turista vuelve de Ceuta cargado de paraguas japoneses de a veinte duros, mientras que en España, los de fabricación nacional le cuestan diez o doce veces más.

Pues ya sabe usted (ya lo sabía usted) el porqué.

La industria se hunde en las regiones más «contestatarias».

El campo, más o menos progresa en todas, singularmente en aquellas en que hay un sano equilibrio entre la propiedad del suelo, lo que es más idóneo para producir y lo que se produce.

Y la verdad es que uno se sorprende de que los macroeconomistas se sorprendan, ante las estadísticas de referencia señalando que ciertas regiones industriales bajen y bajen en su escala de bienestar. Más sorprendente es aún el que los responsables políticos lo nieguen o lo «difieran», lo aparquen, porque a todos, tal hecho, el descenso del bienestar, nos entra por los ojos, y la verdad, la verdad, es que si ellos (los políticos) no lo ven y no se lo creen, es porque ni hay peor ciego ni peor sordo... ¡que ése que piensas, lector!

Juan Castro SAMANIEGO

El Brazomar alevín, campeón

Derrotando al Nueva Montaña por 2 a 1, los chavalillos de Gallastegui se proclamaron campeones en la final de la Copa Consolación de Cantabria. El partido se celebró en el campo del Noja y los chavales castreños fueron: Iñaki, Remi, Chao, Alejandro, Chema, Lezama, Chelín, Curto, Jesús y Corujo. Pachi sustituyó a Iñaki y Emilio a Chema en el segundo tiempo.

Nuestra felicitación al joven club por el triunfo y por su empeño en obtener jugadores para los equipos superiores.

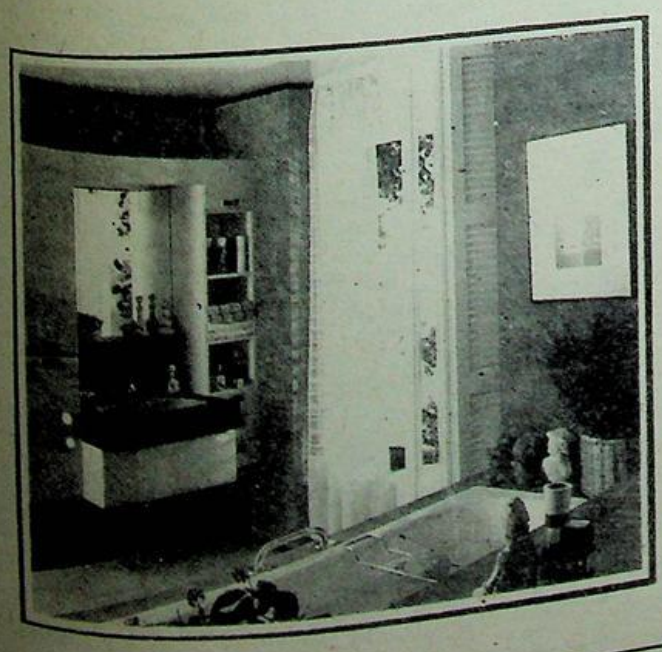

* Muebles especialmente diseñados para hacer de su cuarto de baño un lugar agradable.

* Muebles de cocina de las PRIMERAS FIRMAS nacionales y extranjeras.

* En COCINA y BAÑOS asesores de especialistas.

CAREL

HOGAR Y DECORACION

Mobiliario de Cocina y Baño

C/ Estación, 10 – Teléfono 86 26 11 - CASTRO - URDIALES

Viejas glorias

Galería de la música coral castreña

Chaparrero (bajo)



Nos ha costado un poco hilvanar la historia de uno de nuestros ancianos populares como es Chaparrero. Tiene ya muchos años y aunque físicamente aún se le ve fuerte, no es así en cuanto a su memoria, por ello tal vez hayamos de escribir algunas cosas poco precisas.

Con frecuencia, mientras hablamos con él, trata de entonarnos algunas canciones, de zarzuelas o populares de hace varias docenas de años y todavía deja de oír su fuerte y grave voz, que tanto prodigó en sus años jóvenes, unas veces en coros más o meños organizados y la mayoría entre los grupos de chiquiteros, como tantas cuadrillas domingueras, que por La Rúa y Ardigales dejaban oír sus bien conjuntadas voces.

Ahora es menos frecuente oír cantar, se entiende cantar bien, pues en aquellos tiempos no había otra música que la que ellos se proporcionaban y hoy salen por todos lados distintas y estridentes notas musicales o lo que sean, de tantos aparatos eléctricos y son menos los «grupos corales» de taberna, que pueden escucharse entre tantos ruidos.

Miguel Acebal Pérez, que así se llama Chaparrero, nació en la calle Belén el 3 de septiembre de 1903. Su padre, Federico Acebal, era pescador, y su madre, Julia Pérez, vendedora de pescado. En su niñez, Miguel fue la escuela con los frailes del «baberito» y con ellos aprendió también música, cantando en el Coro escolar y en las frecuentes funciones religiosas, como después durante muchos años se destacaría su voz tanto en los templos como en aquellos rosarios de la aurora que la parroquia organizaba por las calles de Castro.

En las traineras

Con muy pocos años empezó a trabajar de chicho en aquellas traineras, cuya fuerza, motriz era el esfuerzo de los remeros y a veces pescaban chicharrillo en el abra de Laredo o Santander y lo llevaban hasta el mercado bilbaíno donde lo vendían a platos y regresar otra vez hasta Castro, a descansar pocas horas y vuelta a empezar.

Cuántas tragedias resistraron nuestras familas marineras y el mismo Chaparrero sufrió la pérdida, en el mismo día, de su padre, su hermano menor, un tío y un primo, durante una galerna de verano que hundió muchos botes y embarcaciones castreñas sembrando el luto en nuestro pueblo. No contaban, como hoy, con tanta información meteorológica y los medios infinitamente más seguros de las labores del mar.

Nos cuenta que cuando ocurría una de estas desgracias, las viudas y los huérfanos llevaban sábanas extendidas por las calles y la gente les echaba limosnas incluso desde los balcones.

En esos dramas se inspira la parte del poupurrí «Aires castreños», de N. Torre, y que acaba de grabar la Agrupación Coral Santa María, donde dice: «Una pobre desgraciada sin amparo y sin hogar, con cuatro niños pequeños, implorando caridad... Soy viuda porque mi esposo perdió la vida en el mar».

Patrón de barco

En el transcurso de su vida marinera, Miguel Abad fue tripulante, muchacho mayor e incluso llegá a ser patrón y le recordamos en la «Gavilana», allá por 1944 ó 45. Después, en su motorilla, «José Miguel», continuó durante muchos años, trayendo los sabrosos frutos de nuestras costas.

Nos dice que el apodo «Chaparrero» viene de su padre y, naturalmente, se debe a la palabra castreña «chaparrada» por los golpes de mar que las embarcaciones reciben salpicantes por la amura de barlovento. Y una vez mientras pintaba un balcón de un familiar en Sestao, oyó a uno que gritaba: «Chaparrero, compro lanas», así lo entendió él y exclamó: «¡Caramba!, de qué me conoce a mí ese tío». Después le aclararon que se trataba de un chatarrero.

Miguel se casó, no recuerda la fecha, con doña Dolores Larrinaga, «Lola», de Brazomar, y en los difíciles años 40, además del mar había que trabajar para cosechar patatas y le recordamos cagando con ellas, desde El Pedrero en en Chichapapa, hasta la boca del río, donde las embarcaba en un bote hasta Castro, no sin antes hacer un alto en el taller de David, el calafate, y cantarnos alguna colombiana o decir uno de sus graciosos chistes. Lola falleció hace veinte años.

Un gran bajo

Volviendo a la música, a duras penas podemos precisar cuándo y con quién participó en la Coral o en el Círculo Católico, cuando el trabajo del mar se lo permitía. Chaparrero es primo de Lucio Lázaro, que fue director de nuestra Banda Municipal; él sabía tocar el clarinete, pero no logró entrar a formar parte de la Banda.

Nos cuenta que en una de las funciones, que entendemos eran sainetes o zarzuelas, alguien le tenía que dar un sopapo, pero se lo dio tan contundente en su muy destacado apéndice nasal que le hizo brotar las lágrimas y contestó con otro puñetazo que dio más realismo a la escena.

Chaparrero ha sido uno de los bajos más destacados de la canción castreña, tanto coral como tasquera, y era primo de otro gran bajo, Nino Helguera. Recordando todo esto, se interrumpe a cada rato cantando estrofas para demostrarnos sus facultades líricas.

Siempre le ha gustado mucho caminar y todavía hoy, muy disminuido en sus facultades, después de tomar sus chiquitos vespertinos en el bar «Marichu», frente a su casa, es acompañado y solícitamente cuidado por su hija María del Carmen, que nos aportó su colaboración para escribir estos recuerdos de Chaparrero y dar a conocer a los más jóvenes, algo de la vida de uno de nuestros veteranos y más simpáticos personajes populares de la canción castreña.

Luciano PRADA

Comida amical de La Chaine de Rotisseurs en el "Mesón Segoviano"

Los maestros asadores, pertenecientes a la «Chaine des Rotisseurs», han despedido el curso de 1981-82, con una excursión a Laredo y Castro, durante el último fin de semana. El viernes, a la tarde llegaron a Laredo unas sesenta personas, pertenecientes a la «Chaine», luciendo su solemne indumentaria, siendo recibidos en el Hotel Risco por su dueño y miembro de la Cofradía, Zacarías Puente, haciéndoles honores y sentándose a la mesa, con un menú muy bien preparado, a base de ensalada «Mundial 82», en la que intervinien productos de diversos países, que estarán presentes en nuestro Mundial y que estre otros, la formaban lechuga, tomate, kiwi, fruta tropical, Palmito de Brasil, aguacate,



patatas redondas, gajos de naranja, etc., etc., es decir la representación de varios países del Mundial: el segundo plato consistía en mojarra con perejil y, después, tronzón de tudanco al Tresviso, seguido de pasteles y un gran surtido de quesos de Cantabria.



El sábado, al mediodía, se dieron cita los maestros asadores en el Mesón Segoviano, siendo recibidos por Antonio y Carmen, dándoles la bienvenida por su llegada a Castro Urdiales. La «Comida Amical Castellana» consistió en alubiones de La Granja, adornados con morcilla, chorizo, tocino, oreja, papada de cerdo, etcétera, haciendo las delicias de los comensalés. Seguidamente se sirvió cordero y cochinillo, asados al horno de leña, siendo principalmente de encina.

Se sirvió de postre la tarta «San Guillén», ideada y preparada por Antonio Tardío, seguido de orujo de Potes y los correspondientes cafés.

Al final de la comida «amical», el presidente de la «Chaine des Rotisseurs, el castreño Guillermo Alcalde, analizó como última lección del curso la comida preparada por «El Segoviano», felicitando al cofrade Tardío, por el buen menú presentado y que hizo las delicias de los comensales, dando por finalizada la comida y el curso, después de una animada charla gastronómica de las maestros asadores, pertenecientes a la «Chaine des Rotisseurs».

GOURMET

LA Ilustración DE CASTRO

Director: JULIO POO SAN ROMAN. Editor: «LA ILUSTRACION DE CASTRO, S. A.»- Año LXXXIII Número 4.248 - 20 de junio de 1982 Precio: 40 pesetas



La "Maja de Castro", Mari Carmen González Díaz

Elegida "Maja de Cantabria"

Por segundo año consecutivo es una castreña la que representará a nuestra provincia en el certamen nacional, para elegir la «Maja de España», que este año se celebrará en Ceuta.

En el concurso provincial celebrado en Reinosa el pasado día 12, salió elegida, como no podía menos que ocurrir, vista la simpatía y belleza de Mari Carmen González Díaz, como Maja de la provincia y bien maja que es nuestra representante.

Desde las páginas de LA ILUSTRACION queremos reiterar nuestra enhorabuena para Mari Carmen, en la confianza de que competirá con el mayor éxito en el próximo concurso nacional.
(Foto Pérez)

No pierdas el tiempo, Miguel

Se empeña Miguel, desde el último «Cerredo» en convencernos de que Lolín y su grupo UEI son los únicos responsables del deterioro que está sufriendo la convivencia ciudadana en Castro. Una forma tan lamentable de perder el tiempo como otra cualquiera. Ellos piensan exactamente lo mismo de los de la acera de enfrente. Como los «hinchas» de cada equipo están convencidos de sus razones no es necesario convencerles más, y como a los contrarios no es que no les vayas a convencer, es que ni siquiera te leen, pues tú me dirás.

Lo que sí es evidente es que el malestar, los enfrentamientos, los líos y los escándalos surgen de los plenos. Pues acabemos con los plenos. Ya sabes que son públicos y no se puede prohibir la entrada, pero lo que sí se puede hacer es invitar a los partidarios de cada equipo a no asistir a los partidos. Y así como antes se hizo aquella campaña invitando a acudir para ser informados, ahora se puede hacer otra diciendo, no acudáis, aunque vais a seguir tan bien informados como antes, o mejor, porque para eso tenemos en Castro «LA ILU», «PROEL» y «CERREDO», que lo harán con todo lujo de detalles y cada cual a su aire. Se leen los periódicos, si puede ser los tres, y luego discutir los asuntos, también si es posible alrededor de una mesa con vino y bocadillos, y después las discrepancias los dirimiremos nosotros a «plumazo limpio».

Creo que es una proposición sensata. Estamos seguros que se convocarían tantos cuantos plenos fuesen necesarios, se discutirían los asuntos sin ninguna prisa, todos los asuntos quedarían clarísimos y no tendríamos espectáculos bochornosos.

Así es que a demostrar todos las buenas intenciones haciéndoos eco de esta proposición.

J. E.



Las obras de la carretera de la playa, excesivamente lentas

Las obras que se están realizando en la carretera de la playa y en los accesos a la misma, se están llevando a un ritmo desesperante en los últimos días, y parece ser que todo es debido a que se están modificando sobre la marcha ciertos detalles que no fueron bien interpretados en su día.

Una obra de estas características e importancia, pensamos nosotros, que debió haber sido estudiada más a fondo, para después no tener que recurrir a «parches» con las consiguientes molestias para todos.

Estamos de acuerdo en que se han retrasado más de lo debido por falta de liquidez económica debido a la negativa al pago correspondiente por parte de los «afectados», pero también es cierto que resueltos estos problemas, esta obra debería estar ya terminada o a punto de finalizarse, porque la extorsión tan enorme que va a ocasionar a toda la zona no se debería haber producido. Démonos cuenta, porque parece que no ha ocurrido así, que no se puede acceder a la playa con vehículos por el mal estado de la calzada y si alguno lo hace será porque pensará que conduce un «todo terreno» o que no le importa un bledo la integridad física de su vehículo.

Problemas que no estamos de acuerdo en que existan a estas alturas y que pone un lunar muy desagradable en el entorno de nuestra ciudad.

Poco a poco, se va terminando la estación subterránea de bombeo que se está instalando en La Arboleda de la playa y en la cual se instalarán, como ya hemos escrito en ocasiones anteriores, dos potentes bombas que trasegarán a través de la tubería de saneamiento los residuos de toda la zona.

F. P.

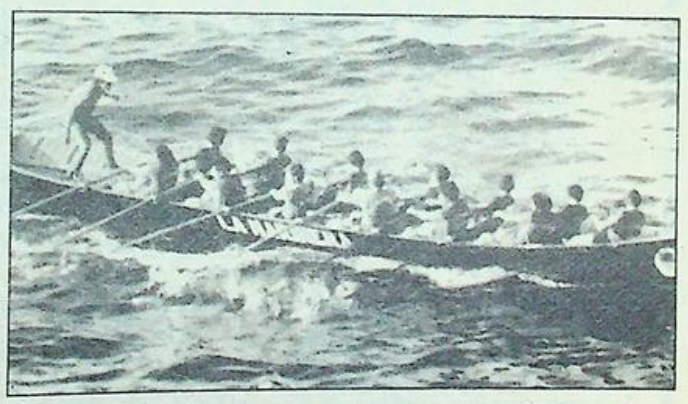

Ocho en la prueba de la Cruz Roja

Doce traineras participarán en la regata "Portus Amanus"

Las regatas de la Cruz Roja y «Portus Amanus» se disputarán en nuestra ciudad los próximos días 24 y 25 de julio.

El presidente de la S. D. R. Castro, Juan Mari Ulloa, dio a conocer de forma oficial y segura las embarcaciones que el día 24 intervendrán en la primera de las regatas citadas y que son las siguientes:

. Kaiku, Santurce, Algorta, Zumaya, Fuenterrabía, San Sebastián; Bermeo y Castro.

Intervendrán en dos tandas de cuatro traineras cada una de ellas.

Por lo que se refiere a la regata «Portus Amanus», que se disputará al día siguiente, la organización tiene previsto aumentar los importantes premios que ya se concedieran en la pasada edición. Las doce embarcaciones intervendrán, asimismo, en la Bandera de Castro Urdiales, que se disputará en el mes de agosto.

Las traineras participantes serán éstas:

Kaiku, Santurce, Algorta, Zumaya, Fuenterrabía, San Sebastián, Bermeo, Lequeitio, Portugalete, Astillero y Castro.

El viernes, el "Coso Blanco"

LA ILUSTRACION publicará un número extraordinario

Con tal motivo, LA ILUSTRACION presentará ese mismo día un número extraordinario con más del doble de páginas de lo habitual y al mismo precio de un número normal, relatando vivencias, detalles y distintos temas de esta fiesta tan entrañablemente castreña.

INDICE LOCAL

Farmacias de guardia

Domingo, 20 ..... Arce
Semana del 21 al 25 ..... Arce
San Pelayo, 26 ..... Roviralta

Movimiento demográfico

Nacimientos:

Alejandro, hijo de Eloy y de Macarena.

Iñaki, hijo de José Alfredo y de María del Carmen.

Juan Pablo, hijo de José Santiago y de María Teresa.

Matrimonios:

Andrés Llarena López, con María Concepción Castañondo Lastra.

Manuel Santamaría Lamborena, con María Isabel Yáñez Pajares.

Defunciones:

Pedro Carasa Fernández, de 61 años de edad.

HORARIO DE MISAS

Meses: Junio-julio-agosto

LABORABLES

Mañana:

8,30: Corazón de María.

Tarde:

8,00: Corazón de María.
8,00: Sagrado Corazón.

DOMINGOS Y FESTIVOS

Mañana:

9,00: Corazón de María.
9,00: Convento Clarisas.
9,30: Sagrado Corazón.
10,30: Niños, Santa María.
11,00: Corazón de María.
12,00: Sagrado Corazón.

Tarde:

1,00: Corazón de María.
1,00: Capilla Brazomar.
6,30: Sagrado Corazón.
7,00: Corazón de María.
8,00: Santa María.

†

DON LUIS D. DE LEZANA Y GANDIA

(Q. E. P. D.)

Falleció en bilbao el día 13 de junio de 1982, a los 89 años de edad, después de recibir los Santos Sacramentos y la Bendición Apostólica de Su Santidad.

Sus hijos, Luis y Javier; hija política, María Lina Varga Martínez; nietos, Estibalitz, Alvaro y Luis Javier; hermanos políticos, Manuel y Alvaro Ruiz Pérez, María Luisa Alvarez (viuda de don Edmundo D. de Lezana y Gandia), María Ruiz de Velasco Capdevielle y Filomena Onaindía Arteche; sobrinos, primos y demás familia,

SUPLICAN a sus amistades una oración por su alma y agradecen la sistencia al funeral y misa de cuerpo presente celebrado el dia 14 en la parroquia de Nuestra Señora de los reyes y San Fernando, de Bilbao, así como al traslado de los restos mortales al panteón familiar del cementerio de Vista Alegre, de Derio.

Domicilio: Calle Dr. Achúcarro, 1, 6.º derecha. bilbao.

Castro Urdiales, 16 de junio de 1982

†

PRIMER ANIVERSARIO DEL SEÑOR

DON JOSE PORTILLO LLAVE

(Viudo de doña Adoración Nazábal Selaya)

Falleció en Bilbao el lunes 22 de junio de 1981, a los 62 años de edad, habiendo recibido los Santos Sacramentos y la Bendición Apostólica.

(Q. E. P. D.)

Sus hijas, hijo político, nieta, hermanos, hermanos políticos, sobrinos y demás familiares,

SUPLICAN a sus amistades una oración por su alma y asistan a la misa que, por su eterno descanso, se celebrará en la iglesia del Sagrado Corazón, el Martes, día 22 del actual, a las ocho de la tarde, por lo que les quedarán muy agradecidos.

Castro Urdiales, 18 de junio de 1982.

Pegaso

EL CAMION ESPAÑOL



Concesionario:

José Vidal de la Peña

VENTAS: Paseo de Pereda, 35 - Carretera de Parayas, kilómetro 3
Teléfono: 212150

TALLERES:
Teléfono: 250450
MALIAÑO

DANDO LAS GRACIAS

Los hijos y demás familia de

DON PEDRO CARASA FERNANDEZ

(Q. E. P. D.)

agradecen profundamente las muestras de condolencia recibidas y la asistencia a los actos que, con motivo de su fallecimiento, tuvieron lugar el día 11 del corriente.

Castro Urdiales, 18 de junio de 1982.

SE VENDE LONJA COMERCIAL

DE 100 METROS CUADRADOS, EN CALLE SANTANDER. RAZON: «ILUSTRACION» Y TELEFONO 861148.

LA ILUSTRACION DE CASTRO

(Depósito Legal: SA. 25-1977)
Redacción y Administración:
Travesia de la República Argentina
Apartado 66
CASTRO-URDIALES

Precios de suscripicón:
Trimestre: 520 Ptas.
Anual: 2.080 Ptas.
Extranjero: 2.400 Ptas. correo normal.
América, aéreo: 4.150 Ptas.
(PAGO ADELANTADO.)

Imprime: EDITORIAL CANTABRIA, S. A.



TELEFONO: 861930

PROGRAMACION

Sábado, día 19: «El poder no perdona».
Domingo, día 20: «1997... Rescate en Nueva York».
Lunes, día 21: «1997... rescate en Nueva York».
Miércoles, día 23: «Al servicio de la mujer española».
Jueves, día 24: «Promesa de amor».
Sábado, día 26: «Profecia maldita».
Domingo, día 27: «El espejo roto».

Nota: Todos los domingos y días de fiesta, a las 4,30 pelicula especial para niños.

†

LA SEÑORA

DOÑA JUANA HELGUERA

(Vda. de don Fidel Gil)

Falleció en Buenos Aires (República Argentina), el día 3 de junio de 1982, habiendo recibido los Santos Sacramentos y la Bendición Apostólica.

(D. E. P. D.)

Sus hijos, doña Marta Gil de Golpe y doña María Teresa Gil de Fernández; hijos políticos, don Walter Golpe y don Lorenzo Fernández; nietos, Walter, Lorenzo, Maite y Javier; hermanos, don José Helguéra; hermana política, doña Milagros Cordero y demas familiares,

PARTICIPAN tan sensible pérdida y ruegan a sus amistades encomendar el alma de la finada a Dios, por lo que les quedarán muy agradecidos.

Castro Urdiales, 14 de junio de 1982.

TIEMPO PASADO

"LA ILUSTRACION" en los años 40

12 de junio de 1949

También San Basilio les dice que son los destinados por Dios, para que administren los bienes de la tierra, como destinados a proporcionar la felicidad y el bienestar del hombre:

«Aprende el por qué has recibido las riquezas. Tú eres el ministro del Dios muy bueno, el intendente común de tus compañeros de servidumbre. Todo cuanto posees, ¿no fue destinado al bienestar del hombre? Administra, pues, como ajenos, los bienes que están en tu manos. El rico no posee tan sólo para sí. No le fueron dados sus bienes para que los disfrute únicamente él, sino para que los administre».

San Jerónimo en su afán de remediar a los necesitados dice así: «El rico que no da, comete un robo: es una especie de sacrilegio no dar al pobre lo que es el bien del pobre».

San Gregorio, que en nuestros días sería uno de los más exaltados defensores de la Justicia Social, decía: «Al dar lo necesario a los indigentes, no hacemos sino entregarles lo que es suyo, bien lejos de darle lo que es nuestro, más bien pagamos una deuda de justicia, que cumplimos una obra de misericordia».

También Santo Tomás y refiriéndose a la propiedad privada aconsejaba: «Que el hombre no debe considerar las cosas exteriores como privadas, sino de tal suerte que haga participar de las mismas a los demás en sus necesidades».

Además de cuanto expusieron los Padres de la Iglesia, existen grandes pensamientos de escritores modernos como Bossuet, Massillón, Chollet y otros, que confirman con los expresados anteriormente, lo que demuestra que no son aislados los casos en que los hombres pueden pensar así, sino que recogiendo el sentir de la sociedad y compendiendo sus necesidades buscan las soluciones para remediar los males que aquejan a la humanidad, prueba de ello, es que hasta el joven Maignen, verdadero religioso, que soñaba en socorrer las clases pobres, no se contentaba con ayudar a los pobres, a la vieja usanza —como él decía— sino que llegó a decir: «Vale más prevenir la miseria que aliviarla: a las siete obras de misericordia cristiana hay que añadir lo que las previene».

También Nicolás Berdaeff, dice una gran gran verdad, cuando hace saber su opinión, para que los obreros no desconfíen de la verdad cristiana y da los siguientes consejos:

«Es sumamente difícil allegar la verdad cristiana al alma del obrero, intoxicado por los venenos que han elaborado el capitalismo y la lucha de clases. Para que la verdad cristiana se adentre en las almas de los obreros y en sus desconfiadas conciencias, es menester que el cristianismo se confunda ornicamente a lo que representa para él una verdad y no una mentira social. Los cristianos, por tanto, han de estar al lado de los obreros, del lado del trabajo y no del lado de los capitalistas que explotan a sus semejantes como si no fueran hombres como ellos mismos, de carne y hueso y con un alma a toda ofensa sensible».

San Pablo dijo: «No hago el bien que quisiera, pero hago el mal que no quisiera hacer».

Piensan así los capitalistas que se hacen pasar por cristianos. ¡No! Razón tiene Nicolás Berdiaeff cuando dice: «El vicio y la Bajeza de los falsos cristianos empañaron la luz radiante de la revelación, gran parte de la vida cristiana no está ni iluminada ni santificada por la luz de Cristo. Menos aún en la vida económica ni en la social. También le da la razón a Carlos Marx cuando asegura que la sociedad capitalista es una sociedad anarquista, en donde la vida se define tan sólo por los intereses creados..

Nada hay más contrario al espíritu cristiano: por eso la época capitalista coincide con el eclipse del cristianismo y la mengua de la espiritualidad».

Para que renazca nuevamente la fe cristiana en todos los corazones de los seres humanos es necesario que se practique la caridad y entonces podrá haber un acercamiento fraternal entre los pobres y los ricos, para que unidos puedan adorar la Cruz donde Jesucristo, el mejor de los hombres, fue sacrificado por salvar a la humanidad.—Modesto Díaz de León.

PISCIS

Un Papa frente a la guerra



Si Gran Bretaña ha tenido razones para desencadenar la guerra no declarada de las Malvinas, las ha perdido todas irremediablemente. Bien respaldada por Washington la señora Thatcher ni siquiera se ha tomado la molestia de proclamarse partidaria de la paz. Sabía que sus fuerzas aeronavales eran superiores a las argentinas, pero sobre todo, que su decisión estaba muy por encima de los miles de soldados británicos —y, por supuesto, argentinos— que podían caer en la recuperación de unas islas que, sin duda, ocultan en sus aguas próximas enormes riquezas. Porque el orgullo británico no es suficiente para justificar una guerra sin cuartel como la que está propiciando la primera ministra inglesa.

Que el Gobierno de Londres estaba dispuesto a la guerra hasta la humillación del país hispanoamericano ha estado claro desde el primer momento. Las negociaciones del secretario de Estado norteamericano, Haig, tan frenéticas en sus desplazamientos, carecían de objetivos que no fueran la rendición incondicional del Gobierno de Buenos Aires. Sabían Londres y Washington que el primer «error» de la Junta Militar que rige los destinos de Argentina no podía repararse con una segunda equivocación política, cual era devolver las Malvinas al gobernador inglés sin luchar hasta el agotamiento. Hubiera sido una doble muerte: la de los ideales de recuperación, alentados durante siglo y medio por los Gobiernos de Buenos Aires, y la del propio sistema político que rige la nación. Por eso, las negociaciones de Haig no podían conducir más que al fracaso.

La mediación encomendada al secretario general de la ONU, Pérez de Cuéllar, mucho más próximo a las tesis argentinas que Haig por razones obvias, tampoco podía tener éxito. La ONU ha demostrado en los momentos de crisis que su poder de convicción se limita a meras recomendaciones que los Gobiernos afectados ignoran sistemáticamente. Inglaterra es el caso más ejemplar en este punto: Gibraltar y las propias Malvinas están ahí para demostrarlo. Pérez de Cuéllar ha hecho un notable esfuerzo en favor de la paz, tan notable como inútil.

Se le tendrá en cuenta a la hora de recordar su biografía personal, pero la historia no podrá recordarlo como el hombre que consiguió detener una guerra que dos naciones con derecho a veto en el Consejo de Seguridad —Gran Bretaña y Estados Unidos— querían que llegara hasta el final.

Frente al cinismo de unos y la impotencia de otros —muchos países y gobernantes que han tratado, en vano, de sugerir soluciones pacíficas— se encuentra la patética figura del Papa Juan Pablo II, que, «contra toda prudencia» recorrió Gran Bretaña predicando una paz que los gobernantes ingleses no quieren. El Papa, no obstante, recordó a quien quiere escucharle —los gobernantes no lo hacen y se limitan a soportar su presencia— que la paz es el don más preciado de la humanidad, que carece de sentido enviar a los hijos a la muerte, que el mensaje de Dios está por encima de toda discordia y reside, precisamente, en el amor de unos hacia otros. Resulta grandiosa la figura de este hombre de blanca vestidura que reza y predica en inglés desde su condición de padre de todos los católicos, en medio de un pueblo que ignora oficialmente su condición de cabeza de la Iglesia y con el fondo de una guerra proyectada popularmente como una necesidad insoslayable. Hace unos días acudió a la Argentina y no pudo predicar la paz sino la resignación. Y su figura, en medio esta vez de un pueblo de católicos adquirió aún mayor patetismo porque tuvo que compartir la hiel de la destrucción y de una nueva opresión que, sin duda, habrá dejado mayores posos de rencor en los corazones.

Mientras, ni una sola fibra del corazón de los gobernantes de los grandes países, los que pueden aún detener la batalla final pareció conmoverse La blanca figura de Juan Pablo II se alza sobre el panorama cerrado de Gran Gretaña como el signo de la contradicción. Como la de Cristo sobre la cruz, la tarde aquella de la muerte de Dios, previa a la destrucción de la Ciudad Santa.

MODA GRANDE PARA LOS MAS PEQUEÑOS



Para los más pequeños la moda más grande. Colores nuevos para acompañar la primavera. Artículos seleccionados para ellos, que se merecen lo mejor.

© ENRIQUE ALONSO & C.C.

JAIME RIBALAYGUA

Guriezo

A unas 650.000 pesetas asciende el presupuesto de fiestas

A una cantidad aproximada de 650.000 pesetas, es la cifra a que asciende el presupuesto global de las fiestas populares en el municipio para la presente temporada. Tal aseveración puede calificarse de oficial, al ser ratificada en la asamblea plenaria de este Ayuntamiento bajo la presidencia del alcalde, don Fernando Gutiérrez Garma.

A tenor de los festejos programados, entre los que destacan la conmemoración de Nuestra Señora de las Nieves, Patrona de toda la zona, el dinero asignado puede considerarse aceptable a todos los efectos.

Para los lectores que nos siguen asiduamente, hay que enumerar que el calendario de fiestas actuales debe de ofrecer suficientes alicientes que, a no dudar, atraerán gran cantidad de visitantes, habida cuenta de los lugares a utilizar para los actos más relevantes.

Así las cosas, dos enclaves deben de ser aprovechados al máximo dadas las posibilidades que ofrecen a todos los niveles y, por lo tanto, nos atrevemos a sugerir algunas actividades que redundarán positivamente en beneficio de la colectividad. Nos referimos concretamente por un lado a la subida de Bolbacienta al Alto de la Granja, que muy bien podría ser utilizado para confrontaciones del mundo del motor y también ciclistas, siendo idóneo el trazado para una carrera en la modalidad de contra-reloj.

Otro de los entornos a aprovechar sería la ría de El Pontarrón, aquí cabria celebrar competiciones de bateles, pesca o natación, en las horas de la pleamar. El costo de festejos de este tipo no suelen ser elevados y congregarían gran cantidad de público para presenciarlos.

De todos modos, no dudamos de la eficacia de la Comisión de Fiestas para deparanos aquello que sea del gusto de todos.

Donación municipal a la UNICEF

Nos congratula la decisión de la Corporación Municipal, aprobada en el Pleno, de dedicar una donación económica, a fondo perdido, a la UNICEF, por la campaña en favor de una juventud más sana, en su lucha contra la droga.

Precisamente, una delegación de este Organismo internacional había enviado a la Comisión de Cultura unos posters a todo color, que prevenían contra el consumo de droga y los efectos desastrosos que ésta produce.

Con posterioridad, la UNICEF envió comunicación oficial, agradeciendo la colaboración del Ayuntamiento, correspondiendo éste con la expresada donación, que más que una cantidad, impone el apoyo de la Comisión de Cultura en favor de todos los jóvenes de la comarca.

Para nadie es un secreto el espectacular auge que el tráfico, venta y consumo de droga ha incidido en nuestro país, llegando incluso además a pueblos y pequeñas aldeas.

En los lugares de diversión los desaprensivos hacen correr este mortífero veneno, que primero por novedad e ignorancia y luego por hábito, destruye a nuestros jóvenes en sus más nobles y destacados sentimientos. Para quienes comercian con este mal de nuestros días, tiene y debe de caer el peso de la ley en todo su rigor.

Balance de la temporada futbolística

Finalizada la temporada balompédica, y como es costumbre, dejando para la reflexión un corto periodo de tiempo. Quiero, como es habitual, exponer las consideraciones que han afectado a la marcha de la recientemente terminada campaña liguera, haciéndome eco, no sólo del sector personal, sino también del de los más asiduos aficionados a Ríomar, como Iglesias, Pedro y señora, Pecharromán... etc., que dicen mucho del calor que el espectador ofrece de forma periódica a nuestro representativo.

Paradójicamente, hay que afirmar que el equipo terminó en Laredo muy entero, se diría que con óptimo rendimiento, ya que el partido fue pletórico de ritmo y fuerza.

Aprovecho la ocasión para agradecer a los deportistas castreños, que en su coche aceptaron mi compañía en el desplazamiento a la vecina Laredo, y los mismos sentimientos para el regreso a El Pontarrón en el vehículo de Pedro y señora.

Ahora, de cara a la nueva temporada, primero un voto de confianza a la actual directiva regida por hombres entusiastas y con encomiable espíritu de superación. Por lo que respecta a la plantilla, dediquemos primero nuestros deseos de triunfo al nuevo «míster», esperando que lleve la nave del deporte castreño a buen puerto.

Referente a los jugadores, afirmamos como tanto la portería con Salazar, como la defensa con Merodio, Víctor o Rodri, están bien suplidos. En el centro del campo se aprecia el buen hacer de Santiago, Santamaría, Colina, Chema o Santiago, Santamaría o Fuentes.

En lo concerniente a la delantera, Colina, Chema o Sierra se esfuerzan por conseguir algo positivo que se traduciría en efectivo de adquirir un delantero centro, neto y rematador, a la vez que el esquema de juego sea por los extremos a la antigua usanza.

Por último, vamos a referirnos al público, al que recordamos conformidad en los momentos «tirantes», y que no vacile en brindar su apoyo económico y moral al club, que es, por añadidura, el representativo de todos.

MARCOS

Corazones inhumanos

Viles, bajos y envidiosos,
despreciables y mezquinos
son los hombres rencorosos
que hacer daño en su destino

Estos seres viven mal,
su vida es desesperada,
y como es natural
del amor, no saben nada.

Jesucristo aconsejó,
que el prójimo fuese amado,
y de los buenos consejos,
ellos siempre se han burlado.

También promueven las guerras
por su egoismo fatal
causa de que muchos mueran,
y en la Tierra, no haya paz.

Si a la Iglesia visitan,
fingiendo el que son cristianos,
se les nota a simple vista
porque son unos tiranos.

Si ven que uno es feliz,
ellos sufren y los odian,
y hasta que van a morir,
no piden misericordia.

Las calumnias son sus armas,
casi todos son cobardes
ya que por nada se alarman,
por ser unos miserables.

Y como de Dios, se olvidan,
y no se tiene temor
se pasan toda la vida
sin cariño y sin amor.

Si alguien ocupa algún cargo,
aunque sea secundario,
su carácter es amargo,
y si pueden hacen daño.

Les gusta los agasajos,
de aquellos que le rodean
y hacen ver que su trabajo
no lo puede hacer cualquiera.

Dios, les perdone sus faltas,
por mí ya están perdonados
voy con la cabeza alta,
de que es cierto lo expresado.

Placentero

GRAN PREMIO DE LA CRUZ ROJA
20 de Julio. 215 kilos de oro
No te puedes negar

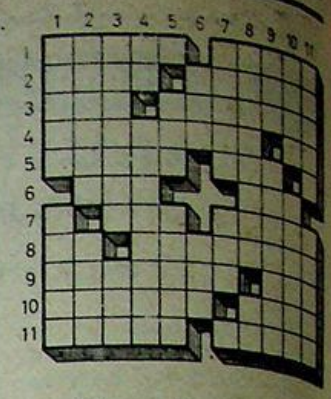

Crucigrama

Horizontales.—1: Río de España, afluente del Duero. Torta de maíz con manteca, rellena de carne, que se hace en América.—2: Piedra preciosa. Amarremos.—3: Adverbio de lugar. Afirma.—4: Fenómeno que se presenta en ciertos ríos americanos cuando se produce el choque de la corriente del río con la marea ascendente. Forma de pronombre.—5: Musa de la poesía elegíaca. Río italiano.—6: Mamífero plantígrado. Repercusión del sonido.—7: Nombre de letra. Especie de pendiente.—8: Nota musical. Técnico encargado de la parte fotográfica del rodaje de una película.—9: Disminuye. Hijo de Witiza.—10: Decoración de bastidores y lienzos pintados. Súplicas.—11: Ciudad de Ucrania. Puesta de sol.

Verticales.—1: Convite de caridad entre los primitivos cristianos. Muy delgado.—2: Recato, circunspección. Quered.—3: Se posase en el agua un hidroavión. Apostaré.—4: Trompeta china. Instrumentos empleados para la auscultación de los oídos.—5: Cerco de madera. Punto fijo en la historia.—6: Tuesto. Espacio donde se aparta el carbón en las mina.—7: Villa de la provincia de Zaragoza. Labra.—8: Canal en el campo para el riego. Lengua provenzal.—9: Ave corredora de Australia. Planta poligonácea comestible.—10: Agujerito sutil en la piel. Arboles de la América tropical, cuyo fruto se asemeja a la nuez moscada.—11: Abrasase. Apellido de un pintor aragonés del siglo XVIII.

Solución

Horizontales.—1: Adaja. Arapa.—2: Gema. Atemos.—3: Aca. Asegura.—4: Pororoca. Os.—5: Erato. Ada. E.—6: Oso.—7: F. Efe. Arete.—8: La. Operador.—9: Aminora. Eba.—10: Carcca. Oras.—11: Odesa. Ocaso.

Verticales.—1: Agape. Flaco.—2: Decoro. Amad.—3: Amarase. Iré.—4: Ja. Otófonos.—A. Aro. Epoca.—6: Aso. Era.—7: Alcca. Ara. O.—8: Regadera. Oc.—9: Emú. Acedera.—10: Poro. Otobas.—11: Asase. Erasa.

Liquidación
Renta
Personas
Físicas
GESTORIA
ELORDI
Correría, 17-3.°.
Teléfono 860378.
CASTRO URDIALES.

Pueblos de Castro

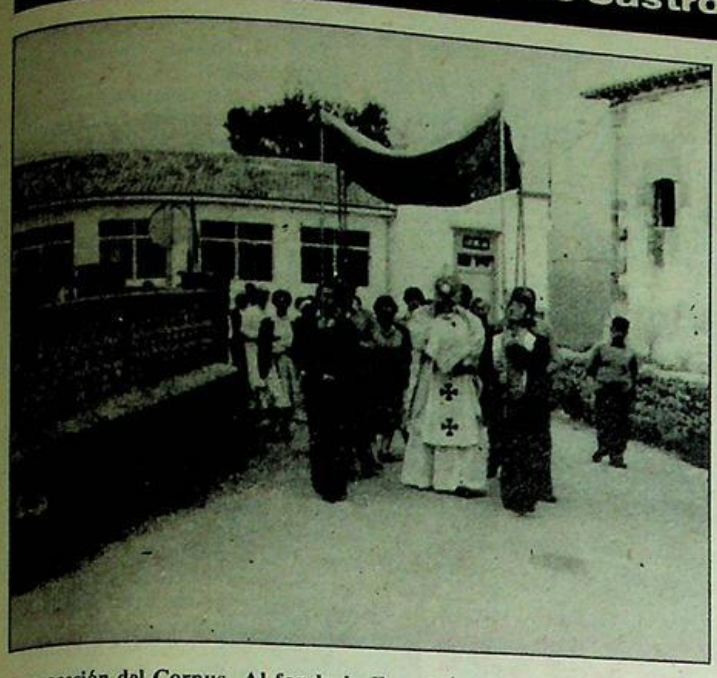

La procesión del Corpus. Al fondo la Escuela de Santullán.



Don Honorio Romanelli, alcalde de Santullán.

SANTULLAN (10)

El Corpus

Después de recorrer campos y montañas de las tierras de Santullán, habíamos llegado al pueblo coincidiendo con la festividad del Corpus.

La Junta Vecinal había acordado inaugurar en esa fecha la Escuela, totalmente remozada y perfectamente acondicionada, con una capacidad de unos 80 puestos escolares, aunque en la actualidad solamente hay una treintena de alumnos. Para solulemnizar los actos contaron con la actuación de la Agrupación Coral Santa María, que en el patio de las Escuelas dio un pequeño concierto, después de haber cantado varios motetes en la función religiosa.

Unas palabras de don Honorio Romanelli, presidente de la Junta Vecinal, pusieron de manifiesto la buena gestión de las Corporaciones anteriores, que les ha hecho a ellos más fácil su labor actual, como fueron las plantaciones forestales, que con los ingresos por la explotación de la cantera les permite realizar obras y servicios como el que en ese momento inauguraban.

Dejamos para otra ocasión los detalles de estas obras y exponemos un pequeños documento gráfico de lo que fueron en Santullán la fiesta del Corpus e inauguración de las obras de la Escuela.

LP



Una vez más, la Junta Vecinal de Santullán llevó la Coral Santa María para los actos religiosos y en este caso para la inauguración de las obras de la escuela. Aquí los vemos en su actuación en el patio muy bien acondicionado del centro escolar.

CHISPAS DE PRIMAVERA

Desde estas líneas, expresamos nuestra más sincera intranquilidad por la salud de nuestro amigo y convecino, el arquitecto municipal José Antonio Quijada, víctima de un desgraciado accidente cuando se encontraba visitando una de las obras que en estos momentos están en marcha.

Esperamos verle muy pronto restablecido y lo mismo deseamos a Pili Ibarguren, también empleada de nuestro Ayuntamiento, que asimismo resultó afectada en el mencionado suceso.

★ ★ ★

Se ha comprobado, muy seriamente comprobado, que algunos vecinos y lo que es más grave algún comerciante, se les ocurre la feliz idea de depositar basuras y desperdicios sin la obligada bolsa protectora de plástico. Y como eso es intolerable, hay que denunciar o habrá que denunciar que estos desaprensivos nos llenan las calles de porquerías, simplemente porque les da la real gana, y eso ni hablar. Ya están fichados estos caraduras y en el momento oportuno, se les cogerá con las manos en la masa y es de esperar que se les escarmiente con una suculenta multa, que ahí es dónde duele.

★ ★ ★

Se acerca el verano, y vamos a ver, vamos a experimentar, qué pasa en la plaza del mercado. ¿A qué hora habrá que levantarse para no esperar dos horas en una cola? ¿Qué servicios de limpieza e higiene existe ahí en una épocaestival?

Ahora, ahora, en verano es cuando vamos a ver la operatividad de nuestra plaza. Claro, alguien va a responder diciendo que eso sólo es en verano por el aumento de personas consumidoras.

No es así, Castro es de esperar que vaya para arriba, y si se hace la autopista, que sin duda se hará, entonces, sin llegar a una congestión, sí es seguro que Castro alcanzará fácilmente los veinte mil habitantes. Eso no hay quién lo pueda negar, porque así sucederá para bien o para mal, no sabemos. Entonces vamos a tener el verano permanente, entonces veremos qué Plaza tenemos, y volviendo al principio, ahora también lo vamos a experimentar.

★ ★ ★

No parece que sean muchos los visitantes turistas del Mundial que hayan recalado por nuestro pueblo, lo sentimos por los hoteles, y demás del gremio.

Y a propósito del Mundial, donde parece que el ambiente está fenómeno, es en Sevilla, donde los amarillos brasileiros, entre fino y fino, le están pegando a la samba que es un placer.

Se comenta que apenas se ven turistas rusos. Yo lo encuentro normal, ya que los pocos que haya, estarán de espías, disfrazados de vendedores de helados, de bailaoras de flamenco o de botijeros típicos.

Parece que está en marcha el acondicionamiento del paso de la playa, bordillos, aglomerado etc. van a ser puestos en marcha para que por fin este embudo tan significativo pueda ser transitable, ahora que ante un verano que deseamos feliz para todos, ese camino de tanto tránsito es totalmente necesario.

También nos parecen mágnificas las obras de unión del paseo con el parque, realmente muy bonito, esperemos que esté todo verde y con plantas y tendremos algo digno de una ciudad tan bella, natural como la nuestra. Extraordinario complemento.

★ ★ ★

Algo tan importante es que ha salido a subasta la construcción de la calle por los antiguos terrenos del FEVE. Eso también es necesario, aparte de que constituye una auténtica vía de descongestión de la general, es una excelente salida para llegar al pueblo de los chicos de la Profesional y también, un punto más de conexión con el pueblo, en relación con las industrias allí instaladas, en Brazomar. Será sin duda una obra muy acertada y muy necesaria.

★ ★ ★

Y ahora un poco de política extranjera, que mal que nos pese, nos afecta. Por ejemplo, decir que en las elecciones federales por Estados, en Alemania Occidental, los socialistas de Schmidt han sido arrollados. Y esto ocurre en Hamburgo, zona de eminente tradición izquierdista y además en la región natal del canciller, lo cual dice mucho de cómo están los ánimos en Alemania ante las próximas generales a celebrar dentro de poco tiempo.

Y en la dulce Francia, pues que el amigo Mitterrand, en vista de que no puede hacer nada por mejorar el nivel de vida de su pueblo, le hace el regalito de devaluar el franco y le mete en el callejón de tener que estrecharse el cinturón, lo cual es lo mismo que quien se le estrecha es la clase obrera, que fue quien le votó. Toma castaña.

Yo siempre he sostenido, desde mi modesta opinión, que el judío Mitterrand no acaba la legislatura, como no la acabó el portugués Soares, y como no la acabará el señor Felipe González si, por casualidad, llega a la Moncloa.

MONTAÑES

«GURSA»
ESMALTERIA
GURIEZO
Obsequiar «GURSA» es obsequiar calidad

MIGUEL IRIARTE
MARMOLERIA
Los Huertos, s/n. Teléf. 860793
CASTRO-URDIALES.
Trabajos de piedra y mármol, fachadas, portales, escaleras, panteones, criptas, lápidas, fregaderas y fogones.

SERVICIO OFICIAL SEAT
"LOS ARCOS"
José M.ª Pereda, 7 Tel. 860942
CA..RO URDIALES

SASTRERIA
CHALO
Le ofrece amplio surtido en artículos propios de temporada
CAMISERIA PANTALONES
CAZADORAS JERSEYS, etc.
Calle Javier Echevarría, 11.
Teléfono 860546.



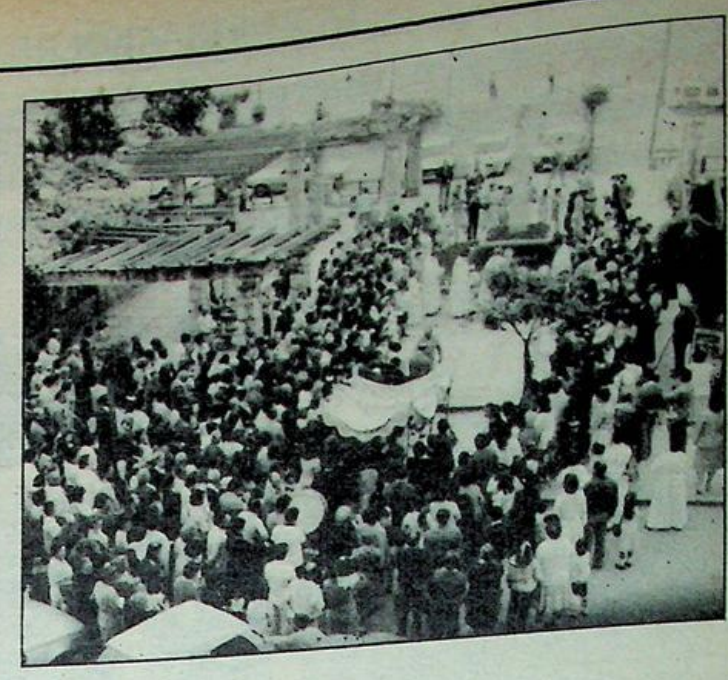

La procesión congregó a gran multitud de fieles

Brillante conmemoración del Corpus Christi en Castro

Con una misa solemne, celebrada en la parroquia de Santa María, a las once de la mañana, a la que asistió una gran muchedumbre de fieles, y en especial los niños que han hecho la primera comunión, recientemente, en unión de sus familiares, comenzaron los actos especiales preparados por el clero parroquial, para conmemorar el día del Señor. Independientemente, en las demás iglesias de la población tuvieron lugar las misas de costumbre.

El día amaneció plomizo, con nubes que no permitieron asomarse al astro Sol, pero sin que cayera una sola gota de agua para deslucir los actos religiosos. A continuación de la misa, se formó el cortejo procesional, figurando detrás de la Cruz parroquial los citados niños, ataviados con los bellos trajes de primera comunión. Nuestros sacerdotes fueron turnándose en llevar la Custodia, bajo Palio, que era portado por miembros de la Adoración Nocturna. Quisieron asociarse también, para dar más brillantez al acto, antiguos músicos de la extinguida Banda Municipal, con algunos otros educandos para músicos. Los hombres, en general, caminaban en hilera a ambos lados, como escoltando a niños y niñas, y detrás de todos un imponente gentío, que recorrió las calles del itinerario.

Hubo una parada en el altar montado al efecto en la Plaza de España, y otra en la Pérgola del Parque de Amestoy, y en las que se rezaron por el párroco oraciones pidiendo por todas las necesidades de la ciudad y de sus habitantes, llegando el cortejo a la Plaza del Sagrado Corazón, donde se impartió la bendición por el Santísimo, quedando expuesto durante toda la tarde y hasta la misa de 6,30 en la iglesia del mismo nombre.

Todo resultó muy brillante, por lo que queremos felicitar en primer lugar a los sacerdotes de nuestra parroquia, teniendo también que agradecer a los agentes municipales que cuidaron del orden y del tráfico, para que no se viere entorpecido este hermoso acto religioso.

Por fin, Castro Urdiales, al cabo de tantos años ha celebrado muy dignamente esta festividad, demostrando externamente de devoción que tiene a Jesús Sacramentado y podemos decir que la magnitud del éxito logrado hace pensar que deben continuarse realizando actos como el que hemos vivido en la jornada del 10 de junio de 1982.

Lorenzo MAZA SUETA



Peligro en la carretera general

Cuello de botella en Brazomar

En la carretera N-634, a su paso por Brazomar, existe un cuello de botella que cada día que transcurre se transforma en más peligroso por aquello del aumento incesante de tráfico en nuestras principales carreteras, y todo ello en perjuicio directo de los peatones que tienen que transitar por el lugar.

A la altura de la empresa Oleotécnica, S. A., se encuentra un trozo de calzada sin aceras que es la cuestión de este comentario.

Por los organismos pertinentes o por quien corresponda, se debe poner fin lo más rápidamente posible a este grave problema, puesto que los peatones, en cantidad de ocasiones, tienen que esperar largo tiempo para poder «pasar» por este lugar y además hacerlo corriendo, antes de que llegue algún vehículo.

Otro de los graves problemas que existen en esta zona, es la falta de una parada adecuada de autobuses, puesto que, sobre todo los que regresan de Bilbao, tienen que descender del autobús en una zona que carece de aceras, con el correspondiente peligro a la hora de cruzar la calzada o caminar por la misma orilla de la misma.

Existe terreno suficiente en la zona para hacer una buena parada de autobuses para todas estas personas que, a diario, se ven obligadas a realizar este «más difícil todavía».

Es de esperar que quien corresponda, no esconda la cabeza bajo el ala y afronte estos dos graves problemas dándoles las soluciones adecuadas.

Francisco PEREZ

La funcionaria municipal, señorita Pilar Ibarguren, también herida

Gravísimo accidente al arquitecto municipal don José A. Quijada

El miércoles, 9 de junio, y sobre las siete de la tarde fue víctima de un grave accidente el arquitecto municipal José Antonio Quijada y su acompañante y funcionaria de su departamento señorita Pilar Ibarguren, al despeñarse el coche que ocupaban por un barranco de la carretera nueva construida para acceder al repetidor de televisión que se está instalando en el monte Cueto. Los citados funcionarios municipales se desplazaron al lugar de dicha instalación con el objeto de observar las obras que una brigada de obreros del Ayuntamiento están realizando en dicho punto en colaboración con operarios de la Diputación en su nexo con el centro regional de televisión.

El accidente se produjo al regresar a Castro tras inspeccionar los trabajos que se están llevando a cabo y por uno de los vericuetos del camino el automóvil perdió su estabilidad en el firme y se deslizó aparatosamente por un barranco dando varias vueltas quedando aprisionado su conductor y siendo la chica, aunque con numerosas, heridas quien pudo alertar del accidente.

Personada la Cruz Roja se procedió tras las primeras atenciones a trasladar a los heridos a la Casa de Salud Valdecilla, donde permanecen. José Antonio Quijada ingresó en estado de coma y en esta situación permanece, al menos hasta el lunes 14 que escribimos esto. La señorita Ibarguren quedó, asimismo, ingresada con numerosas lesiones a las que le han aplicado veintitantos puntos de sutura, pero su estado no reviste gravedad .

Hacemos votos por el rápido y total restablecimiento de estos amigos y funcionarios de nuestro Ayuntamiento.

Nuevo... ¡aunque bastante mu dillo!

Me refiero a las vistas panorámicas que se contemplan en el desde ahora fácilmente remontado Cueto de Brazomar. Donde en su día se colocó una cruz posteriormente renovada y donde ahora se va a instalar un poste repetidor de «tele».

Suba Ud. es una excursión preciosa, posible y hasta fácil incluso para reumáticos artríticos... si esos males no fuesen uno sólo.

¡Y vaya si merece la pena!

Para los castreños hay dos rutas das. Una muy cómoda y otra simplemente cómoda.

Muy cómoda por La Loma. Simplemente cómoda por Chiquipapa.

Empecemos por La Loma cubriendo distancias.

Hasta Brazomar dos kilómetros capados.

Se sube por la carretera hasta la exfábrica de muebles, un nuevo kilómetro y medio más.

Ahora en ángulo recto por ancha y suave pista se toma hacia Mioño. Se pasa por entre pilar de apeas y ya empezando a bajar, se llega hasta frente al derruido ventorillo, antiguo fielato de cuando Sámano no era del Ayuntamiento de Castro.

Hemos andado unos 300 metros desde la carretera y estamos ya acercándonos, por lo bajo, a los cuatro kilómetros de caminata.

Hasta aquí hubiéramos podido venir cómodamente en coche. El que lo haya hecho y sólo por pura prudencia que lo aparque. Allí hay un parquing natural de varias hectáreas. Desde ahora pueden encontrarse maquinarias de desmontes.

El chacolí

Todos estos espacios libres que tu excursionista ahora ves y todos los prados que encuentras a la subida y bajada de La Loma hasta cerca de Santullán fueron en su día los predilectos del mejor chacolí de la comarca. Los terrenos fueron de Concesión Real a los vecinos y fueron llamadas las viñas de la libertad de Prim porque fueron por Prim concedidas. Como ves algo similar a las parcelas de monte de eucaliptos de hoy, pero en antisocialismo estatal; aunque el «socialismo» de las Juntas Vecinales de hoy, todas (las Juntas Vecinales) bajo la titularidad de fachas (Otañes, Santullán, Sámano) están dando un resultado de gestión, de administración y de obra social realizada, realmente ihsuperable. Y si no ¡el tiempo lo dirá!



...vo punto de vista

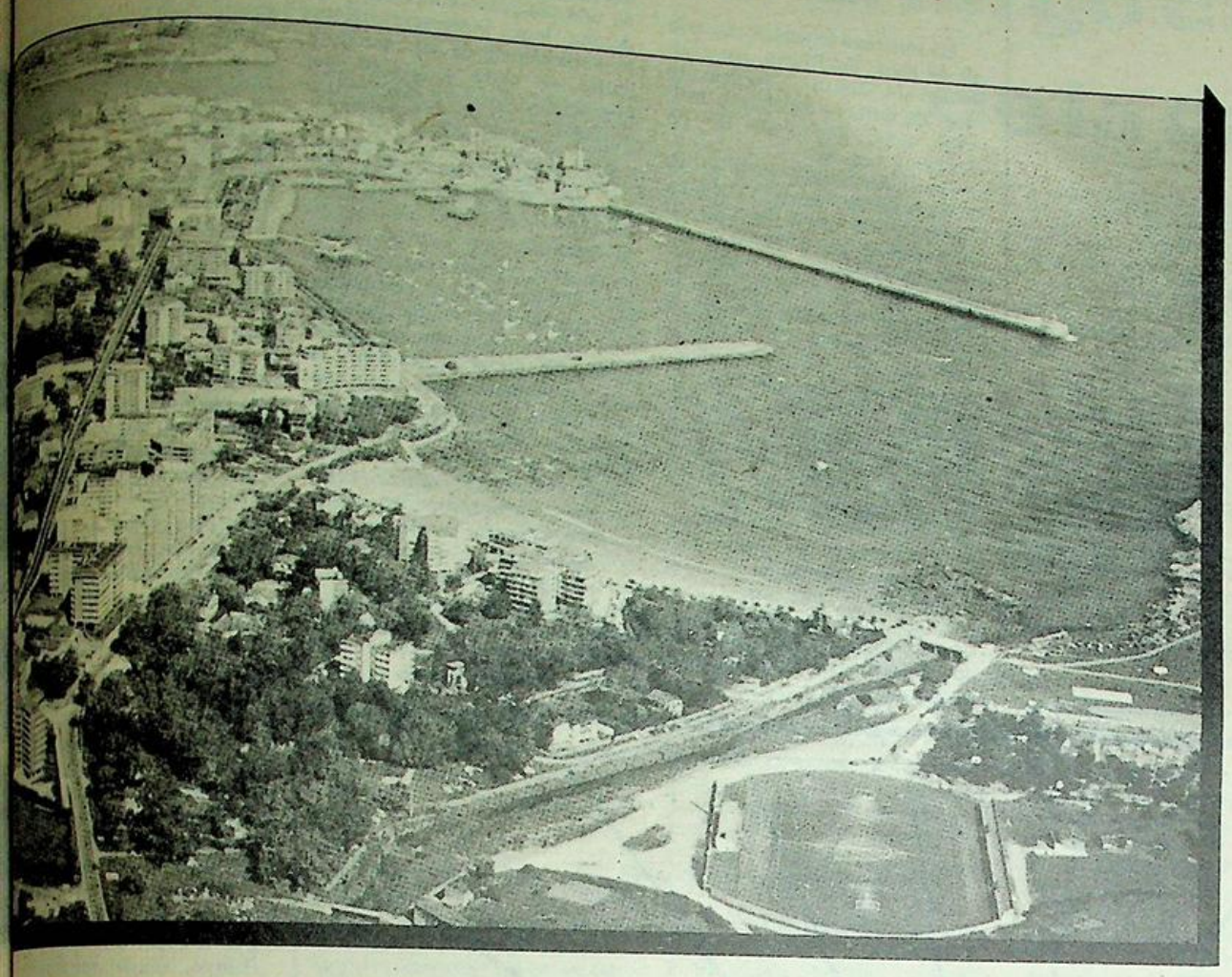

...mos rollos y sigamos ...ión. A pie, por una ...llana, precioso paseo ...se llega hasta encima ...Moño enterrado bajo ...100 metros más aba-

...andado casi exacta- ...kilómetros y hemos ...idad de la altura total

...mpieza la única minidi- ...pista se lo toma a ...pindia ladera hasta ..., hasta la primera re- ...hasta la segunda re- ...ejor y después hasta ...rmido.

Vayan mirando a sus ...mar. A las masas fo- ...montes que enri- ...pueblos como pago de ...mano, Santa Cecilia, ...ez, La Helguera... ...ca de Vallegón. Santullán, Lusa, ...llan. Sin prisas... ¡Y ya estamos arriba! El campo de fútbol, la playa. Ventana a ventana todo el casco urbano de Castro.

Menos de cinco kilómetros y Dios sabe cuantos centímetros menos de cintura, cuantas calorías y cuantas toxinas fuera. ¡Merece la pena!

La Cruz

La Cruz: Rústica. Desamparada. Entrañable. Muévase a derecha, a izquierda, hacia atrás. Cambie de punto de vista. Ahora los brazos de La Cruz cubren mi casas. Ahora a Santa María. Ahora a Ballena...

Suban y deleitense. Es gratis.

Hay que renovar La Cruz. Como mejor estará jamás es como esta ahora mismo: Sencilla. Humilde. Pastoril...

Pero hay que hacerla más fuerte. Si es posible de acero macizo con temple toledano.

A plazo corto, ahora que ya va a poder subirse con vehículos motorizados, a plazo corto, y aunque ya sea de acero también la destruirán, pero al menos que se descuernen en el empeño.

Da pena bajar

Y ya bajar. Da pena bajar, pero hay que bajar.

Otra vez sobre el túnel y más nuevas posibilidades de contemplación.

Ahora hay dos caminos: el que hemos traído y otra pista que allí se inicia, que luego cambia a sendero y que termina en la fuente de Chinchapapa.

Desde allí. Desde donde arranca la pista hasta el puente de la entrada de Castro, tras Regrasa, sobre el río ¿Quinientos... setecientos metros?

Bueno. Este corto camino tiene tres trozos muy diferentes. Primer trozo y un tercio del recorrido total la pista que allí veis, hecha por los maderistas. Luego la pista muere de golpe y sigue un senderín. Es bueno para caminar. Ojo: todos en fila india. Los más patosos los primeros y los olímpicos los últimos y así no habrá ni gritos ni carreras. Aguna árgoma, cosa de nada, a los costados.

Muy pronto el tercio final. El camino viejo, que iba a Santullan y a Moméñez, aún bien conservado y en un periquete en Chinchapapa y en el puente.

Dos kilómetros cortos más, y en casa.

Total unos cinco kilómetros de ida y menos de tres de regreso, ocho kilómetros. Pian pian y «contemplativamente» tres horas. Colores de salud, cintura juncal y toxinas fuera.

¡Ahora! Ahora que la cosa es virginal.

¡Ah! y pensar en una nueva cruz... ¡pastoril! pero de acero toledano.

¿Por si las moscas? ¡Ca! ¡No! ¡¡Por los seguros tabanorros!!

Juan C.SAMANIEGO

Brazomar celebró a San Antonio

A subasta, en casi ocho millones, la carretera de Las Cadenas a Brazomar y Sámano

El barro de Brazomar siguiendo su línea tradicional celebró con gran brillantez là festividad de San Antonio, patrono de este barrio que antes significaba tan sólo un pañuelo horticola y ferial ganadero y ahora representa el foco industrial más importante de nuestra comarca mumicipal. Celebraron festejos dicersos y muy animados y fueron asistidos por una gran concurrencia de romeros.

Por cierto y hablando de este barrio pero con efectos a todo Castro y pueblo de Sámano, podemos informar con satisfacción que ha sido sacada a subasta la contrata de la carretera que va desde las Cadenas o sea desde los túneles de los desaparecidos ferrocarriles de Alén y Traslaviña, hasta Brazomar y su enlace con la de Sámano. La estructura hace ya tiempo que está hecha en bruto pero no practicable para la circulación y ahora se pretende transformarla en una vía de tránsito interior para atender cómodamente a la repoblación industrial de Brazomar y al pueblo de sámano, al mismo tiempo que descongestiona el tráfico de la carretera general sobre todo en el verano en que el movimiento de vehículos es tan intenso. El alisamiento del perfil y su afirmado ha sido señalado en la subasta en un tope de 7.950.368 pesetas y un plazo de tres meses para la conclusión de la obra una vez adjudicada.

A.

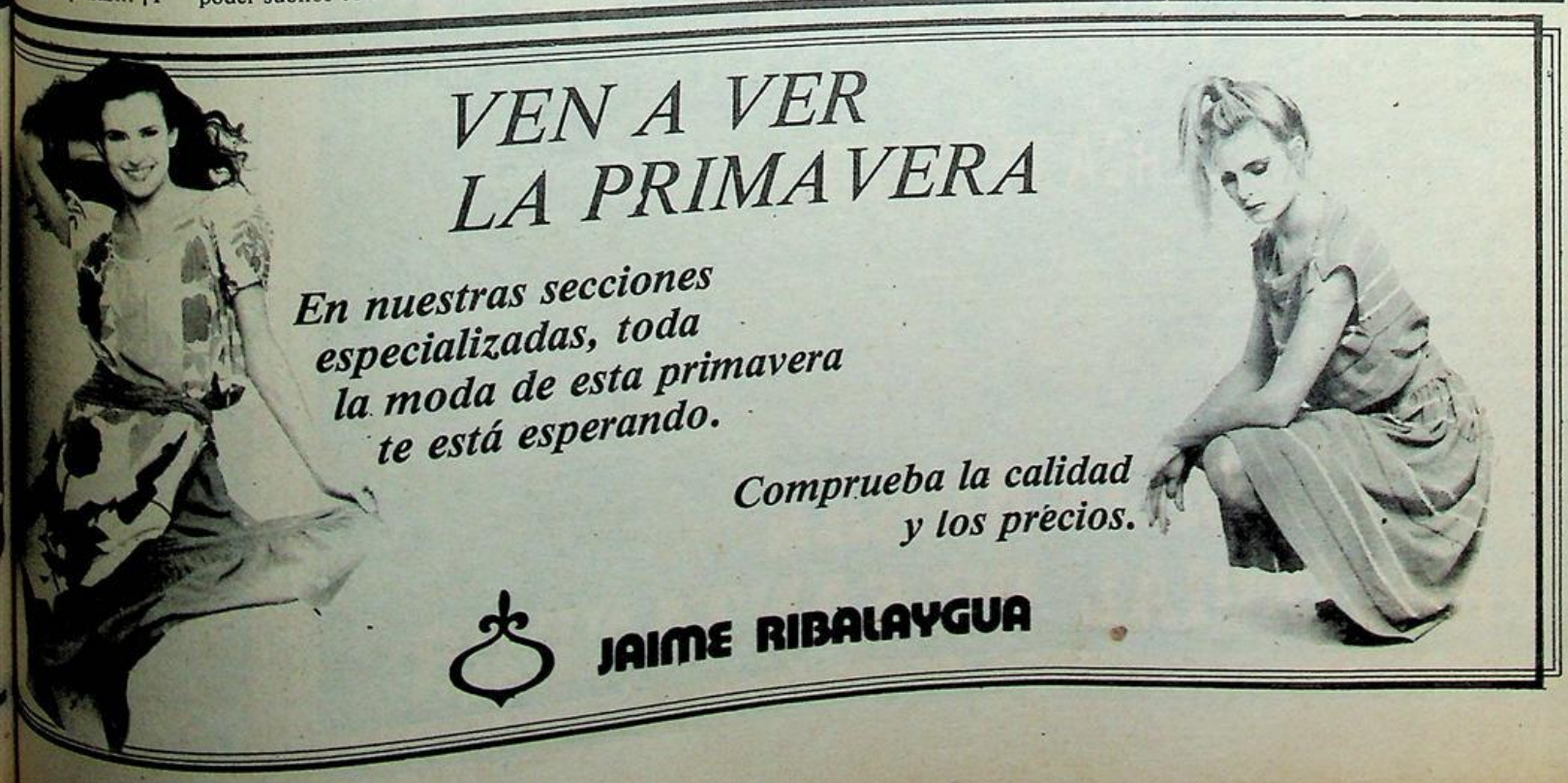

Los días 20 y 25

Prohibida la circulacion de camiones entre Castro y Vizcaya

Con motivo del Mundial-82 y ser Bilbao IV Sede de dicho Campeonato, de conformidad con la Orden del Ministerio del Interior de 20 de junio de 1979 (B. O. del Estado de 24 de julio), se hace público, para general conocimiento, que queda prohibida la circulación de camiones con peso máximo autorizado superior a 3.500 kgs. en el tramo de la carretera N-634 comprendido entre Castro Urdiales y el límite con la provincia de Vizcaya en los días 20 y 25 del presente mes de junio, desde las 14 a las 22 horas.

Igualmente, y para conocimiento de los usuarios, se notifica que en la provincia de Vizcaya queda prohibida la circulación a dichos vehículos en las carreteras N-634 (tramo Bilbao al límite con la provincia de Santander) y C-6.318 (tramo Bilbao-Valmaseda), en los mismos días y horas.

NECROLOGICAS

DON LUIS D. DE LEZANA Y GANDÍA

Ha muerto a la edad avanzada de 89 años, en Bilbao, un gran amigo de Castro y veraneante que fue durante muchos y muchos años, don Luis D. de Lezana y Gandía.

Don Luis Lezana, como así se le conocía en nuestro ámbito castreño sin más iniciales ni aditamentos, era un señor de un carácter abierto y extrovertido, muy amigo de todo género de actividades de carácter social, a las que prestaba su colaboración, su apoyo y su entusiasmo. Era en razón a ese temperamento jovial y contagioso, una persona que participaba en cualquier clase de actos que redundaran en la expresión de los mejores matices castreños fueran importantes o secundarios y tuvo intervenciones destacadas en el campo taurino local, en el teatral y en el marinero.

En los primeros años de «El Coso Blanco» prestó, asimismo, una contribución decisiva para su puesta en escena.

Era un industrial de tono medio, pero muy inteligente y agudo y aunque de cuna gozaba de una posición económica ponderada, logró incrementarla con la clarividencia de las oportunidades de cada momento con operaciones de una lucidez extraordinaria.

Como contertulio, era don Luis un verdadero paladín de la conversación, de la cultura y de la agudeza. De hablar suave, levemente irónico, pero de una cordialidad ancha y campechana, se hacía con modestia pasar por trances de ingenuidad soberana, para dejar la impronta de sus conocimientos sin herir susceptibilidades ni causar enfados a ninguno de los talentudos que suelen presumir en las tertulias. Cauto, precavido, ameno y bonachón sobre todas las cosas, miraba todo con detalle y extraía conclusiones acertadas y rotundas en los aspectos materiales, espirituales y políticos, pues disponía de una cultura amplia y sugestiva que le permitía mostrar su entonación y su saber en diversidad de temas y ac... des de la vida.

Por razones de su vincul... con Castro, su hijo Luis con... matrimonio con la bella cast... María Lina Varga Martínez... tanto a esta pareja, como a... otro hijo, Javier; nietos, h... nos políticos y demás familia... hacemos patente el sentimien... de nuestro pesar por la desgr... ción de deudo tan queri... dilecto amigo de la comun... castreña.

PEDRO CARASA FERNANDEZ

A los 61 años de edad, cuando menos podía esperar... en plena salud, se le presen... este amigo una enfermedad ... da, que le arrebató la vida ... muy pocos minutos, sin que... sirvieran los auxilios que ... damente recibió de los faculta... vos que le atendieron.

Se sintió repentinamente in... fermo en plena calle, regresan... a su domicilio, y fue agravánd... se rápidamente al llegar al mi... mo, no tardando en entregar ... alma a Dios.

Era Pedro un marinero e hi... de marinero, dedicado toda ... vida a la pesca de bote, muy querido no solamente entre ... clase marinera, sino entre toda ... población de Castro.

En su infancia recibió la enseñanzas escolares en el an... guo Grupo Escolar Menéndez Pelayo, siendo sus maestros ... hermano Garriga y padre Gil... da de la Congregación del Coraz... de María. Dotado de unas condi... ciones físicas excelentes, fue va... rios años jugador de fútbol, extremo izquierda del Club Car... bonero, alineándose en este equi... po con los Soba, Serrano, Sanz... maría, Haro, Szigrits, Salva... rrey, Julio Ortiz, etc., etc.

Casado con María Sangines, tuvo la desgracia de perder a su esposa hace siete años, de cuyo matrimonio tiene cuatro hijos.

A los actos que se celebraron el viernes día 11, en Santa María, y al posterior traslado al cementerio de Ballena, acudió un inmenso gentío, que así quiso expresar el sentimiento por la desaparición de Pedro.

LA ILUSTRACION quiere expresar a todos los familiares la honda pena que nos ha producido este luctuoso hecho.

C. N.



"CARPIME"
S. COOP. L. T. D.
Carpintería Mecánica
Madera y Aluminio
Pintura y Barnizado
Electricidad
San Juan, núm. 16
Teléfono 86 28 42
PIDA PRESUPUESTOS

UD. PUEDE TRABAJAR EN SU CASA
Gane 9.600 pts. semanales tricotando, sea hombre o mujer. Le damos trabajo asegurado, le facilitamos la máquina y le enseñamos gratis. Visítenos
«CANAIMA»
José M.ª de Pereda, 4
CASTRO URDIALES
(Santander)

Al margen del "Mundial 82"

Consideraciones futbolísticas

Cuando estas líneas salen de la imprenta, ya han dado comienzo los Mundiales de Fútbol, ese magno certamen deportivo que en este año de 1982 ha recaído nuestro país como sede.

Este acontecimiento nos da pretexto para reflexionar sobre el deporte «rey» y sobre cuanto se mueve en su entorno. Centrándonos en España, en muy pocos o básicamente en nada se asemeja el balompié actual al que se practicaba en el siglo pasado, importado por los técnicos ingleses de las minas de Río Tinto, que darían lugar a la fundación del primer club el Recreativo de Huelva. Hoy, el fútbol hispano, al igual que el de todo el mundo, está planificado como si de una empresa se tratara, y muchas sociedades deportivas realizan movimientos de capital de tal magnitud, sólo comparables a los de las más pujantes industrias. A guisa de ejemplo, sirvan las declaraciones del presidente del Fútbol Club Barcelona, sobre «el que Barca es algo más que un club». Así vemos las enormes sumas de dinero que se barajan para la contratación de jugadores extranjeros o de técnicos de otros equipos.

Cuando el deporte se ve mediatizazo por la política llega incluso, a inspirar sentimientos patrióticos. Recuerdan ustedes, cuando hace años nuestra selección derrotó a la de la URSS, la ola de delirio patriótico fue enorme, o del caso de que dos países centroamericanos llegaron a declararse la guerra por el resultado de un partido de fútbol, o para terminar, el hecho de que la BBC británica no retransmitiera el partido apertura de los presentes campeonatos mundiales por tratarse del encuentro Argentina - Bélgica.

Es decir, el deporte en general y el fútbol en particular se ve condicionado por circunstancias extradeportivas lo cual es bastante lamentable.

Volviendo al fútbol español hemos de señalar que no se le protege adecuadamente, lo cual resulta anecdótico dada la cantidad ingente de aficionados, nos referimos en concreto a la cantera, que llegado el día habrá de nutrir los principales clubs de España. En otras palabras, los clubs más poderosos prefieren contratar los servicios de jugadores extranjeros a apoyar a promesas del fútbol nacional lo cual es grave por dos motivos: por un lado se empobrecen las reservas de divisas del Banco de España, pues se ha de abonar con dicha moneda a los clubs contratados y por otro se malogran futuribles ases del balompié hispano. Los clubes españoles habrían de tomar ejemplo de sus homónimos Athletic de Bilbao, Real Sociedad de San Sebastián y Osasuna, de Pamplona, que se surten de cantera local.

No podemos olvidar los escándalos producidos por los jugadores con sus «huelgas» ante el asombro de los atónitos espectadores, que al fin y al cabo son quienes pagan. No podemos omitir tampoco el «affaire» de los sobornos a los árbitros, de las primas a terceros, cadena de hechos que onlodan el limpio nombre del deporte, sin olvidar la oscura tramoya con fines poco éticos, por algunos directivos, que sólo ven en el deporte una lanzadera para su medro personal.

Como corolario estamos en condiciones de afirmar que la máxima del barón de la Courbertain de que «en el deporte lo único importante es participar», sólo nos produce una mueca de ironía.

A pesar de todo y ante los Mundiales, sólo nos queda gritar: ¡Aúpa, España!, deseando pese a todo, los mayores laureles para nuestra selección, y como se dice en los toros, ¡que Dios reparta suerte!

VOX POPULI

El largo camino de la crisis

Larga, demasiado larga esta crisis. Una vez que sucedió el primer impacto de la subida de los precios petrolíferos, los países de Occidente, entre los años 1974 y 1975, experimentaron un crecimiento, pequeño, dificultoso, pero crecimiento al fin.

Hoy, una vez sufrida la segunda embatida petrolera, los países europeos se encuentran en su tercer año de estancamiento, el crecimiento medio, ha sido prácticamente nulo.

Es, sin embargo, esta crisis, bastante paradójica. Desde hace algunos meses se puede apreciar una ligera tendencia a la disminución de la inflación, los precios de las materias primas han descendido y los precios del petróleo por lo menos no han subido e incluso algunos han bajado; incluso, por ejemplo, en los Estados Unidos, en el último mes de abril, el índice de precios al consumo ha sido negativo.

En otros tiempos, los expertos en estos campos de la economía, habrían sugerido con gran seguridad, que la vía de una solución estaba ya en marcha, sin embargo, lo único que hoy pueden afirmar, es que el ansiado despegue de la economía occidental sigue sin aparecer y el estancamiento es patente y si se vislumbra algo positivo, está dentro de unas coordinadas más que modestas.

¿Esto qué es? ¿Estancamiento o depresión? La economía mundial, no parece capaz de una reacción, se da la sensación de una auténtica paralización de los medios, y cual es la explicación? La explicación más común podría ser el enorme nivel de endeudamiento.

Entre los dos golpes del petróleo, una parte del crecimiento mundial se ha hecho en forma de créditos, y llega el momento de saldar las deudas.

El termómetro son los Estados Unidos, porque si la deflación constatada hoy en ese país está basada en un detrimento de los beneficios de las sociedades, todo será una pura y vana ilusión.

Los países del Tercer Mundo han reducido drásticamente sus compras al exterior y por consiguiente su actividad con el fin de proveerse de un número importante de divisas procedentes de sus exportaciones, que servirán en parte para pagar sus inmensas deudas.

En todo el mundo, el crecimiento se ha frenado y aquellos países que ensayan la expansión, se exponen a graves desequilibrios.

El riesgo de un descalabro del sistema mundial de cambios, por lo menos hasta el momento presente, ha podido ser evitado.

Y siempre, tomando a los Estados Unidos como índice, el momento escogido por este país para lanzar su experiencia monetaria, no parece que haya sido el más indicado y sino véanse los resultados.

Los socios políticos y económicos de los americanos, es decir, los europeos occidentales, no tienen los mismos recursos que ellos, y si los economistas de Reagan están convencidos de que lo que es bueno para Estados Unidos con su política monetaria actual será bueno para todos, falta que nos convenza a todos los demás.

Jaime RUBIN

TEJERIAS
"LA COVADONGA, S. A."
LADRILLOS VISTOS EN COLOR
Oficinas generales: Muriedas (Santander). Teléfonos 25 16 00-04 y 08
LADRILLOS PIGMENTADOS Y VIDRIADOS
FORJADOS TRADICIONALES, PLANOS Y DE CUBIERTA

GARAJE
TIJUANA, S. A.
★ ESTANCIAS
★ COCHES
★ EMBARCACIONES
Javier Echavarría, 10. — Teléf. 860391
CASTRO URDIALES

SNACK-BAR
EL CHALET
PUB
EL MEJOR SERVICIO EN LA MISMA PLAYA DE CASTRO
ALGO NUEVO EN UN AMBIENTE DISTINTO

CHARCUTERIA
«EMBUNOR»
Próxima apertura.
Nuestra preocupación es armonizar precios con calidad.
Patés, quesos, jamón y lomo ibérico, chorizo de Salamanca y embutidos.
C/ Silvestre Ochoa, n.º 1 - Tl.861188

Profesora de EGB
DA CLASES PARTICULARES
Consulte sin compromiso.
Calvo Sotelo, 3-3.º C.
Teléfono 860988.

Aquí el deporte castreño

En el "XXVI Descenso del Miño sobre piraguas"

Brillante actuación de los piragüístas castreños

Se celebró el pasado día 10, festividad del Corpus Christi, el «XXVI Descenso del río Miño», entre las localidades gallegas de Rábade y Lugo. Prueba ésta de categoría internacional, como demuestra su ya larga historia, desde que se celebró su primera edición allá por el año 1956.

Por esta circunstancia, es lugar de concentración de los piragüistas de toda la geografía española, que a través de 17 kilómetros de río, con toda suerte de obstáculos, entre ellos hay que sortear en piragua, a presas, disfrutan un valioso trofeo valorado en 150.000 pesetas, donado por la Excelentísima Diputación Provincial de Lugo.

Y como buenos aficionados a este deporte, allí acudieron nuestros representantes castreños del Kayak Club, con un total de seis palistas titulares.

Como resultado de verdadero valor, cabe destacar el meritorio triunfo en K2 damas absolutas, de las hermanas gemelas María Carmen y Rosa Vicente Lizundia, que echándole coraje, arrebataron este triunfo a las también hermanas Muñoz Gago, de la Escuela Zamorana de Piragüismo, que en la última presa que debían sortear no se atrevieron a pasarla en piragua, optando por desmontar ante esta dificultad, perdiendo varios minutos, y aprovechando esta circunstancia las piragüistas castreñas arriesgaron el todo por el todo, y con esa osadía que nos caracteriza a los castreños, se tiraron por la presa, para llegar victoriosas a la meta.

Esperamos que este primer triunfo sea el comienzo de otros muchos en próximas confrontaciones.

También participaron en la prueba en K1 juvenil: Jesús Prieto, y en K2 cadetes: Jesús Menéndez y Pablo Martín, que no tuvieron su día, ya que ambas tripulaciones rompieron los timones de sus embarcaciones.

Cumplió bien el canoísta cadete del Kayak, José Luis Mazón, que aún denota la falta de experiencia en este tipo de pruebas de descenso de ríos deportivos, con fuertes dificultades para esa difícil modalidad de la canoa.

En resumen, buena actuación de todos los palistas del Kayak, y una perfecta organización de la Federación Lucense, que controlaron a más de 150 embarcaciones, en un río, el Miño, lleno de belleza y duro para el piragüismo.

Javier LOPEZ ZABALLA
Entrenador



Daniel Rascón, vencedor del torneo de ajedrez

Daniel Rascón quedó vencedor del II Torneo de Ajedrez, celebrado los pasados días. Este torneo ha sido patrocinado por el Círculo Católico y organizado por la Peña Peón Coronado. En total han intervenido doce jugadores y para casi todos ellos hubo reparto de trofeos.

Desde estas páginas, la Peña agradece al Círculo Católico, Banco Hispano, Caja de Ahorros de Santander, Café Bristol y demás casas comerciales y entidades que gentilmente han colaborado para sacar adelante este segundo torneo, que ha tenido una duración de un mes, jugándose alternativamente en el Café Bristol y en el Círculo Católico.

Atletismo

Buenas marcas de dos atletas castreños

Dentro del triangular celebrado este fin de semana en las pistas de La Albericia de Santander, entre las selecciones de Vizcaya, Asturias y Cantabria ha participado la atleta castreña Natalia Martínez, que fue seleccionada a última hora por la Federación Cántabra, para participar en la prueba de 1.500 metros lisos.

Natalia hizo una buena carrera dentro de sus posibilidades, ya que hay que hacer constar que es todavía juvenil, y corrió muy bien con el grupo de cabeza hasta los 1.200 metros, para bajar un poco en los metros finales, clasificándose en quinta posición, con una marca de 5-06, que iguala su mejor marca y que creemos puede mejorar.

En la categoría masculina y defendiendo a la selección vizcaína, participó el castreño Fernando Ricondo, que hizo una buena carrera, aunque se le ve un poco pesado de piernas. Ocupó la segunda posición con la buena marca de 1-55, que creemos pueda mejorar a medida que avance la temporada.

BORES

MEDALLA DE ORO AL MERITO EN EL SEGURO A MUTUA MONTAÑESA DE SEGUROS

LA ENTIDAD CELEBRO EL PASADO EJERCICIO SU 75 ANIVERSARIO

Presidida por el Excmo. Sr. D. David García-Nuevo Alvarez, se celebró el pasado viernes, 11 de junio, la Asamblea General Ordinaria de la MUTUA MONTAÑESA DE SEGUROS, en el Salón de Actos del Centro Asistencial «RAMON NEGRETE».

El Presidente abrió el acto declarando válidamente constituida la Asamblea, resaltando que el pasado año ha estado revestido de especial significación porque en él se ha conmemorado el 75 aniversario de lo que es hoy MUTUA MONTAÑESA DE SEGUROS. Ha sido un año jubiloso en el cual nuestra Entidad celebró con sencillez y gozo esta importante efemérides de su ya larga y fructífera vida. Nos honraron con su presencia en los actos organizados por tal motivo el Ilmo. Sr. Director General de Seguros D. Luis Angulo, el Presidente de Unespa Excmo. Sr. D. Félix Mansilla y el subsecretario de Pesca, Excmo. Sr. D. Miguel de Aldasoro, a quienes se hizo entrega de «UN RETAZO DE HISTORIA SANTANDERINA», libro de D. Rafael González Echegaray, editado para esta especial ocasión y que recoge la andadura de la Mutua en los 75 años de su vida.

En el corriente año ha sido galardonada nuestra Mutua con la más alta distinción en el ámbito profesional LA MEDALLA DE ORO AL MERITO EN EL SEGURO, que viene a culminar la larga y honrosa tarea de varias generaciones de montañeses consagrados a la labor de crear, cuidar y engrandecer a nuestra Mutua. La Medalla le fue entregada a nuestro Presidente por el Ilmo. Sr. Director General de Seguros en un solemne acto celebrado en Valencia el 14 de mayo del corriente año.

D. David García-Nuevo también ha sido distinguido con la Medalla de Oro al Mérito en el Trabajo en reconocimiento a su excepcional dedicación de más de 32 años de larga y fecunda presidencia, en la noble tarea de conducir acertada y desinteresadamente los destinos de nuestra Entidad.

El Director General D. Javier Fernández Fuentes, dio lectura y comentó los puntos más relevantes de la Memoria, Balance y Cuentas del ejercicio, así como del Presupuesto de Ingresos y Gastos, que resultaron aprobados por unanimidad.

Es de resaltar el excedente obtenido de 33.441.266 Ptas., que significa un incremento del 11,4%, con respecto al ejercicio anterior y representa un 11,7% de beneficio sobre el total de primas emitidas del año, después de realizadas las reservas técnicas legales y dotación para impuestos correspondientes y previa contabilización de una siniestralidad por sumas pagadas y reservadas en fin de ejercicio de 167.547.746 Ptas., que representa un 64 % de las primas netas del año.

Merece destacarse igualmente el conjunto de los Fondos Sociales de 356.118.993 Ptas., que supone un mayor importe respecto al ejercicio precedente de 59.617.604 Ptas., lo que supera notablemente las primas del ejercicio y constituye el mejor aval de la trayectoria ascendente de la Mutua.

Han sido aprobados por la Dirección General de Seguros en el presente año los nuevos Ramos de PERDIDA DE BENEFICIOS A CONSECUENCIA DE INCENDIO, ROBO, MULTIRRIESGO DE HOGAR, COMERCIO, COMUNIDADES Y TALLERES, junto a la nueva modalidad de TRANSPORTES-MERCANCIAS, con lo que el abanico de posibilidades es pues ahora más amplio y prometedor para la Mutua y confiamos en que, con la reestructuración y adecuación de nuevos servicios se produzcan los frutos que todos deseamos traducidos en la mayor atención con el mejor servicio a nuestros mutualistas.

Cerró el acto el Presidente destacando que la política de actuación del Consejo de Administración siempre ha estado orientada a lograr solidez en los resultados más que a la brillantez de crecimiento, y de cara a un futuro trataremos de proseguir en esta línea potenciando el margen de solvencia y las Reservas Patrimoniales, que en definitiva constituyen el mayor índice de seguridad y garantía para los mutualistas.

Finalmente expresó que la Mutua ha vivido unas jornadas imborrables y al cosechar en ellas los premios de tantos años de trabajo y sacrificio agradece por su Consejo de Administración, a cuantas personas, instituciones y organismos se han volcado, cordial y generosamente en engrandecerla y distinguirla, todas las atenciones recibidas, mereciendo especial mención a los mutualistas por la confianza demostrada. Y el justo reconocimiento por el esfuerzo que ha desplegado todo el equipo humano formado por nuestro personal y organización comercial con la seguridad de una gratitud permanente y la promesa de una continuidad esforzada, generosa y humana en su quehacer social.

Ingresos Técnicos	287.146.733
Fondos Sociales	356.118.993
Reservas Patrimoniales	186.234.964
Reservas Técnicas	169.884.028
Resultados del ejercicio	33.441.266

NUEVOS RAMOS

- PERDIDA DE BENEFICIOS A CONSECUENCIA DE INCENDIO
- MULTIRRIESGO DE HOGAR
- MULTIRRIESGO DE COMERCIOS
- MULTIRRIESGO DE COMUNIDADES
- MULTIRRIESGO DE TALLERES
- TRANSPORTES-MERCANCIAS
- ROBO.

Aquí el deporte castreño

Brillante cierre de temporada del Castro, F. C.

El pasado sábado, la directiva del Castro, F. C., celebró una cena como cierre de la temporada deportiva en un restaurante de la ciudad, a la que fueron invitados todos los medios de comunicación social de Castro Urdiales.

Animada reunión a la que asistieron todos los jugadores pertenecientes a la plantilla de la finalizada temporada futbolística, así como el cuadro técnico correspondiente.

Si durante la cena reinó una sana alegría y camaradería, fue a los postres cuando todo ello alcanzó cotas elevadísimas de todo ello, a medida que unos eran despedidos con nostalgia y buenos deseos y otros eran recibidos con los brazos abiertos para enfrentarse a los avatares de la próxima temporada, siempre con los mejores deseos y auspicios.

A la hora de fichajes sonados, solamente hemos de contar, de momento, siempre según fuentes oficiales, con la del nuevo entrenador Zubiaga y el que fuera jugador del Sámano, Paco. La directiva continúa buscando nuevos refuerzos, y aunque las miradas están puestas en jugadores de la propia cantera, no se descarta la posibilidad de algún fichaje forastero que refuerce el cuadro para la próxima temporada.

Con palabras emocionadas de directivos, técnicos y personas vinculadas fuertemente al Club, llegamos a la entrega de los trofeos fin de temporada a los más destacados del cuadro titular, que fueron los siguientes: Trofeo al máximo goleador, para Angulo; Chema se llevó el de la regularidad; el de la furia fue adjudicado a Santamaría, siendo el del pundonor para Santiago y, finalmente, el de la deportividad, para Urtiaga.



Paco, primer fichaje del Castro, para la próxima temporada.



Santiago, trofeo al pundonor.

Noche memorable, en la que todos los miembros de la plantilla castreña arroparon a su directiva, formando una piña que debe de ser el estandarte incuestionable para un futuro esperanzador que esperamos todos.

Y, ya el lunes, también los componenetes de las plantillas juveniles tuvieron su lunch, como cierre de la temporada, al que acudió toda la plantilla acompañada por los correspondientes técnicos y directiva en pleno.

Nuestro deseo es que la directiva castreña acierte a recomponer la plantilla con vistas a futuros éxitos que superen los obtenidos en la pasada temporada, ya olvidada, y que consigan colocar al conjunto castreño en el lugar adecuado que exige su solera futbolística.

Francisco PEREZ

Balonmano

Francisco Javier López Méndez, nuevo presidente del Castro, AA.

El pasado domingo se celebró en el Cine Club Agora la asamblea anual de socios del Club Castro, AA. de balonmano.

En el primer punto del dia se dio cuenta de los resultados de la temporada, tanto deportivos como económicos.

En lo deportivo no fue todo lo bueno que se esperaba dentro del primer equipo, si bien en ello contribuyó el que varios jugadores tuvieron que abandonar la práctica del balonmano durante la temporada por trabajo unos y otros por marchar al servicio militar.

A continuación se llevó a cabo la elección a nuevo presidente, presentándose sólo la candidatura de Francisco Javier López Méndez, ex jugador y uno de los formadores del club de balonmano en Castro, que está acompañado en su candidatura por Javier Gómez (presidente cesante), Francisco Javier Bores, Antonio Cuberías, «Colorín», Rafael García Gómez y Carlos González.

Siendo aceptada esta candidatura por mayoría de todos los asistentes a la asamblea.

MUTUA MONTAÑESA, MUTUA PATRONAL DE ACCIDENTES DE TRABAJO, NUMERO 7

Junta General Ordinaria celebrada el día 11 de junio de 1982

Ejercicio de 1981

(76.° Social)

El pasado día 11 de junio fue celebrada, en el Salón de Actos del Centro Asistencial «Ramón Negrete», la Junta General Ordinaria correspondiente al ejercicio de 1981 de MUTUA MONTAÑESA, MUTUA PATRONAL DE ACCIDENTES DE TRABAJO, NUM. 7.

Fue presidida por el Ilmo. Sr. D. David García-Nuevo como Presidente de la Entidad, estando presentes igualmente el Director Provincial de Sanidad y Consumo, Ilmo. Sr. D. Miguel del Valle González y el Director General de Trabajo de la Consejería del Ente Autonómico de Cantabria, Ilmo. Sr. D. Santiago Pérez Obregón, a los que acomnpañaban los miembros de la Junta Directiva.

Se procedió a dar lectura por parte del secretario de la Junta Directiva del acta de la Junta General anterior, quedando aprobada por unanimidad.

A continuación el director general, D. Amado Gutiérrez Cabades, dio lectura de la Memoria, Balance y Cuentas correspondientes al ejercicio de 1981, que fueron aprobados. Se ratificaron los presupuestos del ejercicio de 1982 y se aprobó el proyecto de los relativos al año 1983.

Dentro del amplio contenido de la Memoria y de los resultados del ejercicio destacan los siguientes datos:

EMPRESAS, TRABAJADORES Y SALARIOS

Empresas	4.908
Trabajadores	80.903
Salarios	68.708.377.446

El incremento en términos absolutos de los salarios fue del 12,45 %.

CUOTAS

Incapacidad laboral transitoria	985.118.117
Incapacidad permanente y muerte	870.314.586
Cuotas totales	1.855.432.703

Incremento del 10,44 %, respecto al ejercicio anterior.

PRESTACIONES

Económicas directas	346.125.266
Asistencia sanitaria	295.072.046
Servicios sociales	42.112.667
Total prestaciones	683.309.979

El conjunto de estas prestaciones ha experimentado un incremento del 12 %, aproximadamente.

TRANSFERENCIAS INTERNAS DEL SISTEMA DE LA SEGURIDAD SOCIAL

Este capítulo está enmarcado dentro de las distintas aportaciones que la Entidad está obligada a mantener, tales como: Servicio Social de Asistencia a Pensionistas, Canon para el Servicio de Recuperación y Rehabilitación de Minusválidos, Canon para las Comisiones Técnicas Calificadoras, Canon para el Fondo Compensador de Accidentes de Trabajo, Cuotas Reaseguro cedido y Capitales Renta 912.958.758.

Estas Transferencias han experimentado un incremento del 8,93 % en relación con el ejercicio anterior.

SINIESTRALIDAD

Incapacidad laboral transitoria:	
Accidentes con baja	6.888
Accidentes sin baja	3.911
Total	10.799

Invalides, Muerte y Supervivencia:

Fueron atendidos **361 siniestros.**

El número de accidentes por I.L.T. ha sido un 9,76 % inferior al Ejercicio anterior.

ASPECTO ECONOMICO

El resultado económico del Ejercicio puede considerarse satisfactorio, máxime teniendo en cuenta la crisis económica actual.

La recaudación total de cuotas ha sido de pesetas 1.855.432.703,— que supone un incremento sobre el año anterior del 10,44 %.

El Excedente de la Cuenta de Gestión ha sido de pesetas 146.969.249,—.

De acuerdo con las obligaciones dimanantes de la aplicación del artículo 31 y 32 del Reglamento General de Colaboración de las Mutuas Patronales, así como de la provisión para prestaciones pendientes de pago en la cuenta de Acreedores por Prestaciones, han sido dotadas las Reservas y Acreedores por Prestaciones en los Ejercicios 1980 y 1981, siendo su situación final la siguiente:

Reservas de Estabilización	155.829.654
Reservas para Obligaciones Inmediatas	239.151.749
Reservas para Siniestros pendientes de pago	262.610.608
Fondo de Prevención y Rehabilitación	225.359.741
Fondo Especial de Excedentes	2.517.054
Fondo de Asistencia Social	1.814.896
Acreedores por Prestaciones Pendientes de pago	259.993.366
Total Reservas y Provisiones	1.147.277.068

El incremento de estas Reservas y Provisiones, es del 27,07 % con relación al ejercicio anterior.

ASPECTO SOCIAL

Ha sido este ejercicio especialmente satisfactorio en el orden organizativo, en el que hemos dado un paso muy profundo en varios servicios y hemos sentado las bases para seguir el camino trazado sin problemas mayores.

Mención especial merece nuestra Delegación Territorial para Cataluña donde se han culminado las obras de remodelación de la misma habiendo sido inauguradas todas las plantas. Igualmente los servicios han sido ampliados en medios tanto materiales como humanos y en esta labor se continuará en función de la importancia que Cataluña tiene en nuestra organización y el calor humano, dedicación y competencia que siempre han demostrado todos nuestros empleados.

En el aspecto puramente administrativo creemos se ha llegado a la dotación óptima de apoyo informático, habiendo entrado a funcionar en los últimos meses unos nuevos equipos, con los cuales se cubren las necesidades presentes y las que en un futuro próximo puedan darse.

En los primeros meses de este año se ha materializado parte de los actos que con motivo del cumplimiento del 75.° aniversario de la Entidad se tenían programados. Los más relevantes han sido la presentación del libro «Un retazo de la historia de Santander», en los Salones del Hotel Bahía, por su autor Ilmo. Sr. D. Rafael González Echegaray que, asimismo, impartió una conferencia titulada «La Galerna del Sábado de Gloria». A dichos actos asistieron el Gobernador Civil de Santander y demás autoridades así como el Subsecretario de Pesca, Ilmo. Sr. D. Miguel Aldasoro; el Ilmo. Sr. Director General de Seguros, D. Luis Angulo; los Presidentes de Unespa y Amupa, D. Félix Mansilla y D. Luis Alvarez, y numerosísimos invitados. Todos los actos revistieron gran brillantez y se puso patente el reconocimiento a Mutua Montañesa por la ejemplar labor que ha venido desarrollando a través de estos 75 años de existencia.

Finalizó el acto con unas palabras del Sr. Presidente, destacando la importancia del cierre del ejercicio de 1981 que se acababa de rendir a la Junta y que coincidía con la celebración del 75.° Aniversario de la Entidad que suponía una nueva andadura que habría de llevar a la Entidad en su próxima celebración al centenario de la misma, contando para ello con la fe e ilusión puesta siempre de manifiesto en la rendición de los resultados ininterrumpidos de estos 75 años, así como de las Reservas Técnicas y Patrimoniales logradas de cara a ese futuro.

Hizo alusión seguidamente a la concesión recientemente otorgada a su persona de la Medalla al Mérito en el Trabajo en su categoría de Oro, compartiendo la misma con toda la organización de la Entidad, sin cuya colaboración no hubiera sido posible esta distinción.

Seguidamente dedicó un emocionado recuerdo a los empleados fallecidos durante el ejercicio, expresando su testimonio de pésame y agradeció la confianza y apoyo puestos en todo momento de manifiesto por el personal de la Entidad, que ha hecho posible una vez más la consecución de la solidez de la Entidad.

Galería de la música coral castreña

Viejas glorias

Manolillo el carpintero (tenor segundo)

Pese a sus 73 años, es frecuente de ver caminando siempre de prisa con su figura menuda y vivaracha por cualquier calle o paseo castreño a Manolillo el carpintero.

Extrovertido y simpático, mantiene el buen humor característico de persona feliz y satisfecha, disfrutando de buena salud y de la amistad de sus convecinos.

Manuel Fernández Puertas nació el 7 de abril de 1909 en la calle de Ardigales. Sus padres Faustino y Vitoriana procedían de Valladolid y Palencia, respectivamente y fueron de los castellanos que arribaron por estas tierras cuando se comenzó la explotación de las minas en gran escala, recalando en Gallarta, para finalmente venir a Castro a trabajar en el ferrocarril de Castro Traslaviña.

Manolo fue a la escuela con varios profesores y pasó al colegio regido por los frailes de La Salle o del baberito. De sus maestros recuerda a «Jaspa» y al religioso José Mari, que le apreciaba mucho. Fue un buen estudiante y ganó premios escolares siendo alcalde don Cayetano Tueros un Don Quijote y con Ibarra un «Recuerdos históricos castreños». Obtuvo por su publicación una beca que concedía el Círculo Católico y con 9 años además de la escuela venía al Círculo para aprender ortografía, mecanografía y taquigrafía, y uno de los profesores era don Julio Martínez. Cuando había pesca, además de esos dos estudios tenía que correr y trabajar en la fábrica descabezando anchoas.

Aprendiz de carpintero

A los 12 años entró de aprendiz en la carpintería de Nigra, y poco después pasó a trabajar con Trecha, donde estuvo hasta el comienzo de la guerra civil.

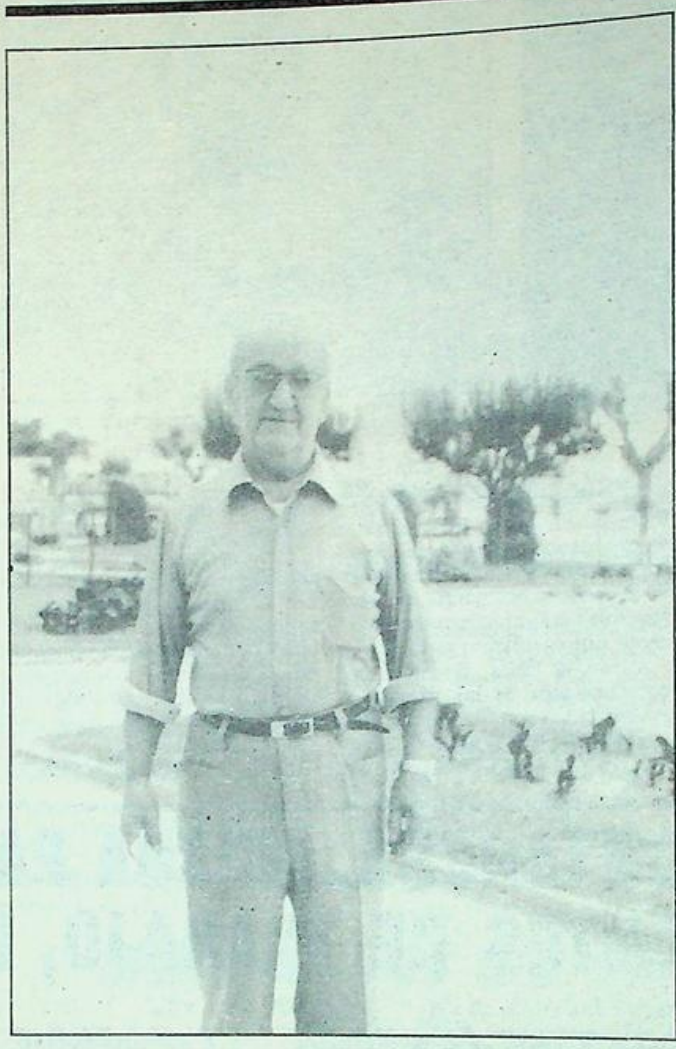

Pocos meses después de comenzada la contienda, cuando ya habían sido derruídas las iglesias de San Francisco y Santa Clara y Santa María estaba clausurada y llena de imágenes de los otros templos, contrajo matrimonio con doña Francisca Zamallos. A primera hora de la mañana, ellos por un sitio, los padrinos y el párroco don Alfredo Lavín por otro, se casaron por la iglesia con el único testigo de su amigo Amadeo, el hijo de Fausta.

Tenían previsto el viaje de novios a San Sebastián, pero sólo llegaron en tren hasta Bilbao porque los nacionales habían tomado casi toda Guipúzcoa aquellos días, por lo que regresaron a Castro. Manolo tenía 27 años y su esposa 18 y dice que ojalá se hubiera casado antes, se siente muy feliz en su matrimonio. O sea, en este caso no vale eso de los de fuera quieren entrar y los de dentro salir. Han tenido dos hijas y un hijo además de 4 nietos.

Después de entrar las tropas en Castro permaneció preso hasta 1941 y cuando salió había dificultades para trabajar pero Trecha lo colocó nuevamente, hasta que un año después se estableció por su cuenta en la calle de La Mar, frente al Bar La Riojana (Ostende hoy). Recuerda que allí ayudó mucho a José Villalobos, el escultor castreño, permitiéndole trabajar en su taller, porque también tenía dificultades.

El primer trabajo importante que hizo por su cuenta fue el Restaurante de Regato. Posteriormente, trasladó su taller a la calle Ardigales, donde hoy se encuentra y lleva su hijo del mismo nombre que continuó el oficio. De vez en cuando, Manolillo también tira de garlopa y formón, pues como decíamos antes, es un viejo joven.

En la Coral

Y como el título dice que tratamos de la música coral, diremos que comenzó a cantar en la Schola Cantorum, desde que se fundó en 1927 don don Marcelino Olavarrieta; pero pocos años después le atrajo el ambiente de la Coral en la que permaneció hasta su disolución.

Entre otros, recuerda que fue a conciertos en Portugalete y Oviedo y que también participó en algunas de las zarzuelas, como «La marcha de Cádiz», pero no llegó a agradar música. ya después de la guerra no participó en ninguna organización coral y tampoco podemos decir que haya cantado por los bares, pues siempre trata de alegrar cuando hay espectáculos, y cualquier cosa que reúna mucha gente. Tiene aficiones a la filatelia y numismática, sus paseos cotidianos y todas las mañanas se las pasa en el taller con su hijo.

Se considera sólo uno más de los muchos que participaron en los coros castreños, por eso tampoco podemos hacer muchas distinciones en cuanto a sus actuaciones musicales, porque habiendo escrito de tantos, sería siempre repetir lo mismo; pero Manolillo es otro más de aquellos castreños de hace 50 años que alcanzaron un alto nivel cultural en este aspecto de la música coral y por eso con sumo agrado hemos logrado que nos permita figurar en esta galería.

Luciano PRADA

Episodios históricos de nuestra ciudad (VI)

La villa de Castro Urdiales, en la costa cantábrica, saqueada, destruida y abrasada por los franceses el 11 de mayo de 1813

Calle de Nuestra Señora del Camino. Diecisiete personas. A saber: doce varones y cinco mujeres, de las cuales, una niña. Calle de la Roa. Veinticinco personas. A saber: quince hombres, de los cuales un niño y diez mujeres. Calle de la Fuente. Veinte personas, a saber seis varones y catorce mujeres. Calle de San Francisco: Cuatro personas. A saber: tres varones y catorce mujeres. Calle de Ardigales. Treinta y cinco personas. A saber: diecisiete varones de los cuales nueve niños y dieciocho mujeres. La Calleja, dos mujeres. Calle de La Barrera: Cinco varones, de los cuales uno religioso de San Francisco y dos niños. Calle de La Mar: Treinta y tres personas. A saber: quince varones, de los cuales cuatro, niños, y dieciocho mujeres. Calle de La Plazuela: Nueve personas. A saber: tres varones y seis mujeres. Calle de la Rúa. Una mujer. Calle de La Correría: Once personas. A saber: cuatro varones y siete mujeres, entre ellas una niña. La Plaza: Cuatro personas. A saber: un varón y tres mujeres. Barrio de Portugal. Diez personas. A saber: dos varones, de los cuales un niño y ocho mujeres, de las cuales, cinco niñas. Barrio Rancho y Pando: Una mujer. Barrio de Campijo, Hiera, Urdiales y San Pelayo: Nueve personas. A saber: un hombre y ocho mujeres. Barrio de Allendelagua. Tres personas. A saber: dos hombres y una mujer. Barrio de Cerdigo. Diez personas. A saber: tres varones, de los cuales un niño y siete mujeres de las cuales, tres niñas. Barrio de Islares. Once personas. A saber: cuatro varones y siete mujeres. Barrio de Santullán. Cuatro personas. A saber: dos varones y dos mujeres. Murieron de la epidemia que sobrevino a la toma de dicha villa de Castro Urdiales, cuarenta y tres personas niños y niñas. Total de personas muertas: trescientas nueve.

Real provisión en que manda S. M. se ampare y mantenga a los vecinos de esta villa de Castro Urdiales en la posesión, uso y aprovechamiento de los bienes, rentas y derechos que justifiquen haberles correspondido el día 11 de mayo de 1813, en que los enemigos destrozaron sus papeles con lo demás que expresa. Año 1816. Síndico procurador de ella, don Francisco Ontañón.

«Don Fernando VII, por la gracia de Dios Rey de Castilla de León, de Aragón, de las Dos Sicilias, de Jerusalén, de Navarra, de Granada, de Toledo, de Valencia, de Galicia, de Mallorca, de Menorca, de Sevilla, de Cerdeña, de Córdoba, de Córcega, de Murcia, de Jaén, Señor de Vizcaya y de Molina, etc. A vos, los corregidores, asistentes, intendentes, gobernadores, alcaldes mayores y ordinarios y demás jueces justicias, ministros y personas de todas las ciudades, villas y lugares de estos nuestros reinos y señoríos, especial y señaladamente, a la Justicia de la villa de Castro Urdiales, y demás de los pueblos que existan o estén radicados los derechos, venta y bienes pertenecientes a los vecinos de la misma villa, salud y gracia.

Sabed: que con real orden de 16 de julio del año próximo pasado, comunicada por el Ministerio de Estado y del despacho universal de Gracia y Justicia, se remitió a nuestro Consejo para que consultase a Nuestra Real persona lo que se le ofreciera y pareciera la representación que dice así:

Representación. «Señor: El Ayuntamiento de la villa de Castro Urdiales, situada en la costa de Cantabria, P. A. L. R. P. de V. M., con su más profundo respeto, acompaña la adjunta descripción impresa de los males y perjuicios que sufrió en el saqueo, destrucción e incendio que de ella hicieron los franceses en el día 11 de mayo del pasado año de 1813.

El Ayuntamiento exponente conoce muy bien lo que padecerá el corazón sensible de V. M. si se digna pasar la vista por la compendiosa narración de tantos horrores, pero no puede prescindir de elevarlos a su Soberana consideración como antecedentes indispensables para conseguir el remedio en lo posible, de los males padecidos para evitar los inconvenientes que serían trascendentales a los tiempos futuros. De los miserables habitantes que han quedado en Castro Urdiales, a ninguno le es posible acreditar en lo sucesivo con documentos quiénes fueron sus padres y ascendientes, sus esposas y sus hijos, cuáles fueron sus propiedades, ni cuáles sus derechos o fundaciones, contratos, mayorazgos y capellanías, porque perecieron del todo los archivos de la villa y Cabildo Eclesiástico, y en ellos los libros parroquiales, donde constaban los asientos bautismales y mortuorios y las partidas de casamiento, ni existen tampoco ya los protocolos de las escribanías públicas y por decirlo en una palabra, los habitantes todos han quedado sin títulos de pertenencias, sin ropas, alhajas, muebles, ni medios para subsistir ni aun con lo más preciso. (Continuará)

PISÓN

LA Ilustración DE CASTRO

Director: JULIO POO SAN ROMAN. Editor: «LA ILUSTRACION DE CASTRO, S. A.». Año LXXXIII. Número 4.249 - 25 de junio de 1982 Precio: 40 pesetas

ESPECIAL

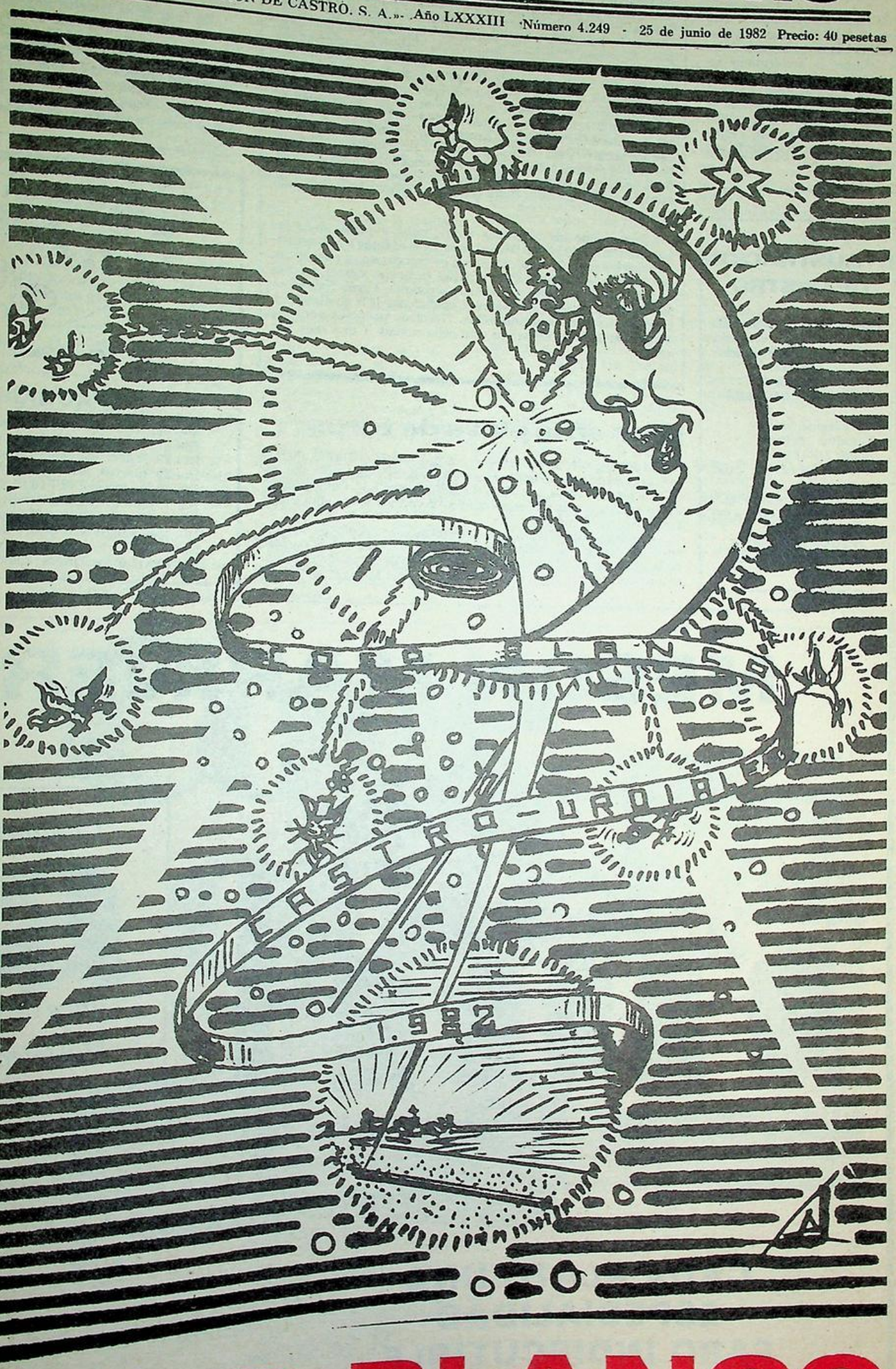

COSO BLANCO

Mejora José Antonio Quijada

Al mediodía del jueves y después de ocho días en estado profundo de coma, ha despertado de su letargo el accidentado arquitecto municipal, nuestro querido paisano José Antonio Quijada. Las impresiones que se reciben de Valdecilla son halagüeñas y hacen concebir la esperanza de que su vida pueda salvarse.

LA ILUSTRACION DE CASTRO

(Depósito Legal: SA. 25-1977)
Redacción y Administración:
Travesia de la República Argentina
Apartado 66
CASTRO-URDIALES

Precios de suscripicón:
Trimestre: 520 Ptas.
Anual: 2.080 Ptas.
Extranjero: 2.400 Ptas. correo normal.
América, aéreo: 4.150 Ptas.
(PAGO ADELANTADO.)

Imprime: EDITORIAL CANTABRIA, S. A.

El "Coso Blanco" y los ingleses

«...Encarezco pues a los madrileños que atiendan con particular esmero a nuestros visitantes, conduciendo al perdido, orientando al perplejo, sosegando al inquieto, ayudando al que está en apuros...» Esto es una pequeña muestra del bando que Tierno Galván ha publicado a los madrileños y que algunos consideran pieza de museo. Pues bien, nosotros los castreños también debemos portarnos así con todos nuestros visitantes en todo momento y no sólo con motivo de los Mundiales de fútbol, pero mucho nos tememos, a juzgar por los altercados de la semana pasada, que algunos de los ingleses que se encuentran por las cercanías de Castro con la euforia de su triunfo en el grupo en que juegan y como después de su partido con Kuwait, hoy, viernes, 25 de julio, se celebra nuestro Coso Blanco, puedan ser principales protagonistas de alteraciones como ya ocurrió con aquellos grupos de forasteros hace tres o cuatro años y obligaron a celebrarlo en días laborales, para disfrute de la fiesta con menos gente y más tranquilidad.

Procuremos los castreños todos, unos y otros, defender nuestro tradicional Coso Blanco de estos visitantes a quienes parece que les gusta la fama que tienen de energúmenos, pues en cada visita de sus equipos a otros países europeos, vienen creando este tipo de dificultades y terminemos con don Tierno Galván «a los vecinos que andan muy sobre si, cuidadosos de la nombradía y prestigio de esta coronada villa». Nosotros podemos agregar. Tengamos la fiesta en paz en esta bella ciudad. Y que Dios nos ayude.

Misa en la plaza de toros

El domingo día 20 la Peña Taurina San Martín celebró la apertura inaugural de la temporada con carácter oficial, celebrando una misa en la plaza de toros, que ofició el coadjutor don Luis Campuzano y a la que asistieron un numeroso público de vecinos de Urdiales y simpatizantes de la Peña.

Anteriormente, el sábado, celebraron un espectáculo taurino que tuvo una escasa asistencia de público en razón sin duda, al desfase de la fecha, ya que el público está encandilado de forma masiva frente a los televisores siguiendo las incidencias del Mundial de Fútbol

Fiestas de la Semana Grande

Desde el sábado, y durante una decena de días, tendrán lugar las fiestas patronales de San Pelayo y San Pedro. Y hoy el programa comienza con un festejo taurino en el que Vicente Núñez, «Vicentín», y Gallito de Aifaro lidiarán respectivamente un novillo y un becerro. Después habrá una suelta de caballos salvajes enanos para terminar con una corrida de vaquillas.

En la serie de festejos programados para este decenio que se clausura el día 29, festividad de San Pedro, existen toda clase de platos variados como los náuticos, taurinos, artísticos, deportivos y hasta gastronómicos, que organiza y patrocina el Excmo. Ayuntamiento con la colaboración de la Peña Taurina San Martín, Peña Cultural San Andrés, Los Peras, de Ontón; Rondalla de Campijo, Ochote Los Templarios, Agrupación Coral Santa María, Orfeón Castro Urdiales y Gremio de Hostelería.



TELEFONO: 861930

PROGRAMACION

Día 26, sábado: «Profecía maldita».
Día 27, domingo: «El espejo roto».
Día 28, lunes: «El espejo roto».
Día 29, martes: «El tigre de San Francisco».
Día 30, miércoles: «El tigre de San Francisco».
Día 1, jueves: «Perras callejeras».
Día 3, sábado: «Sturm Truppen».
Día 4, domingo: «El bolero de Raquel».
Nota: Todos los domingos y días de fiesta, a las 4,30 película especial para niños, tolerada.

MESON MARINERO



Totalmente renovado, otra vez en primerísima línea de la Hostelería castreña

CADA PLATO UNA ESPECIALIDAD
FARO INDISCUTIBLE
DE LA COMIDA CASTREÑA

Plaza de España
Teléf. (942) 860005

TIEMPO PASADO

"LA ILUSTRACION" en los años 40

26 de junio de 1949

Carrera ciclista con un recorrido de 88 kilómetros: Castro, Santullán, Mioño, Castro. Concierto de la Banda Municipal. Regata de batales. Romería y tamborrada.

Se insiste en la necesidad de retirar dichos artículos en las fechas señaladas, pues transcurrido este plazo se procederá a un nuevo reparto de los artículos sobrantes entre los industriales que lo soliciten. Almacenista - Distribuidor: J. González Cuadra.

Castro en fiestas: San Pelayo

Ayer dieron comienzo las fiestas de San Pelayo. A las ocho de la noche los gigantes y cabezudos precedidos de la Banda de Música, recorrieron las calles de la población produciendo gran algarabía entre la gente menuda. A las once de la noche, tuvo lugar en la Plaza de España una gran verbena, amenizada por la Banda Municipal y altavoces, durando hasta la madrugada y resultando muy animada. También los bailes de sala se vieron muy concurridos.

Hoy, domingo, continuarán las fiestas con arreglo al siguiente programa: Volverán a salir los gigantes y cabezudos con la Banda Municipal para recorrer las calles de la ciudad. A las diez y media, en nuestro templo parroquial, una solemne función religiosa en la que el Coro Mixto del Círculo Católico interpretará la II Pontifical de Perossi, bajo la dirección del maestro Altuna, actuando al órgano don Bernardo Cuetos. A continuación, procesión por las cuestas de las parroquias de la imagen del Santo Patrono San Pelayo.

En la tarde del 6 de mayo, el Palacio de la Música madrileño estaba abarrotado de un público selecto, que acude a escuchar uno de los últimos Conciertos de Primavera de la Orquesta Nacional. Ya se está ejecutando la VII Sinfonía de Bethoven maravillosamente. Al final estalla una interminable ovación haciendo saludar repetidas veces a su director Ataúlfo Argenta, que comparte los aplausos con la orquesta puesta en pie.

Resulta difícil llegar hasta el director, ya que está su cuarto de descanso invadido de las más altas personalidades artísticas y musicales de Madrid; y por si esto fuera poco, incontables admiradores esperan la ocasión de ver su firma estampada en el programa del concierto.

Una vez que Argenta nos ve, se levanta y nos alarga la mano que tanto influjo ejerce sobre los cien profesores de la Orquesta Nacional. Ha conocido en nosotros dos paisanos. En un rincón, Wolf, el pianista alemán que intervendrá en la segunda parte mira por última vez la partitura de «Burlesca» para piano y orquesta, de Strauss.

Hasta nosotros llegan las felicitaciones que reafirman el triunfo obtenido en la primera parte y las conversaciones de críticos y magnates de la música. Entre estas últimas nos llama la atención una pregunta que le hacen a Argenta sobre el inmediato viaje a Italia. Es imposible, contesta, me encuentro fatigado y tengo a corto plazo la tournée por Barcelona y Valencia con la Orquesta Nacional, y por el Norte con la Orquesta de Cámara. Dirigiéndose a nosotros se interesa por su ciudad natal y termina: «¡Qué ganas tengo de ir a Castro! He tomado un piso para este verano en la Ronda».

El timbre anuncia la preparación para la segunda parte, y en la «Burlesca», Wolf y Argenta cosechan grandes aplausos. La obra final, la obertura de Tanhausser, alcanza por parte de la Orquesta y director caracteres de apoteosis.

Este es Argenta, sencillo y agradable en su vida privada; grande y admirado ante el atril. Sus éxitos en Barcelona, Bilbao, Viena, Berlín, Amsterdam y los recientes de Londres, Ginebra y París dirigiendo las mejores orquestas del mundo no le han hecho olvidar en ningún momento ese rincón del Cantábrico que tanto añora y bajo cuyo cielo tantas ansias tiene de encontrarse. Este verano le tendremos entre nosotros y Castro Urdiales le tributará el homenaje a que se hace acreedor por ser uno de los hijos que más elevado han dejado el pabellón de nuestra ciudad.

El verano

Ya estamos en la época de la luz cegadora. Ya nos encontramos, en la línea movible y cambiante donde acaba el mar y empieza la playa. Las gentes tendidas sobre la arena, el vendedor de patatas fritas o de helados, un poco más al interior, tierra adentro, los montes y montecillos verdes de nuestro Castro, exponen sus curvas y riscos al sol.

El verano es la madurez, fruto en sazón, antes faltaba algo..., después sobrará. Es la neblina mañanera que lentamente se disipa y se ve absorbida por los rayos de un sol en su época más dorada. Las gentes que caminan con sus bolsas y toallas todos y de todas las edades, van a gozar de la naturaleza, de la mar y de sus virtudes y placeres. Es el verano ese cuarto jinete en la carrera estacional. Hermosa sensación de laxitud, indefensa sommolencia y descanso agradecido.

El estío está aquí, démosle nuestra más cordial bienvenida. El, siempre tan puntual viene a visitarnos y a prestarnos con su calurosa compañía, el tiempo más fácil más alegre y más placentero.

Le vamos a dedicar unos sencillos versos para que bien se porte, en este Castro que tanto le admira.

En verano...
Por las tardes, al morir el día,
en la arena de la playa desierta
contemplo el sol en muda agonía
y contemplo a la luna que despierta.

En verano...
Acógense en su Castro los pescadores
este puerto de luz que les brindó cariño
canturreando sus canciones y fervores
con Iglesia y remo en estribillo.

———

En verano...
Sobre las dunas de la playa escueta
que en este estío florece en sonrisas
recordando al amor, oigo ya inquieta
la plegaria de las olas y las brisas.

———

En verano...
Acompañando en mi afán brioso
al del mar, retador embravecido
a las brisas con ritmo religioso
encomiendo este salmo doloroso.

———

Señor Dios mío, haced que los humanos
depongan sus enconos y pesares
tornemos otra vez a ser hermanos
en la tierra y en los mares.

MONTAÑES

Coge la onda.

Radio Santander 2 f.m.

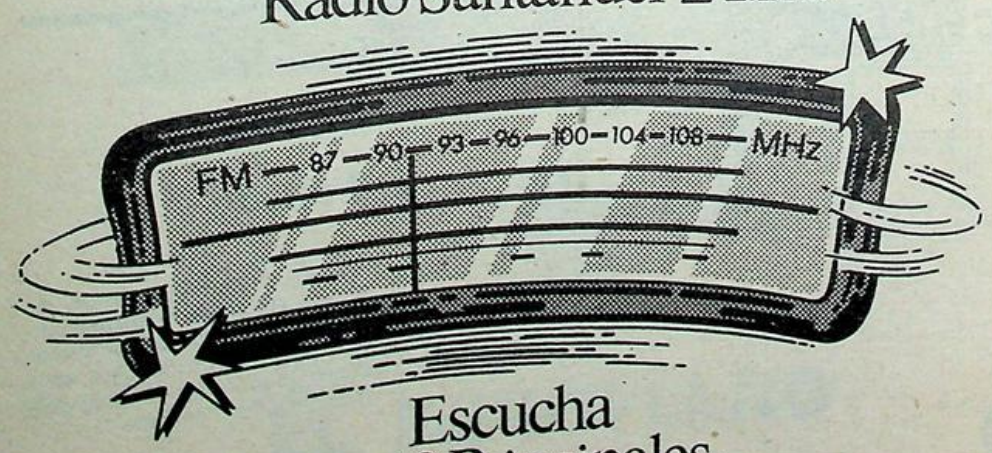

Escucha los 40 Principales de la SER.

SER FM

La otra Radio.
La de los Principales.

La Helguera (Sámano)

Fiestas de San Juan

Una Comisión formada por quince jóvenes entusiastas del valle de Sámano, particularmente de La Helguera, compuso para este año un programa de festejos con dos días de duración y numerosos atractivos para la gran cantidad de asistentes que han tenido estas fiestas.

El sábado, 19 de junio, el plato fuerte eran los arrastres de piedra y eliminatoria en una carrera de caballos, para cerrar la tarde con la suelta de vaquillas y la romería y verbena sanjuanera, quemando también la hoguera tradicional, pues con mucho acierto los de La Helguera varían su celebración de San Juan para no interferir a los otros pueblos de las cercanías que también lo celebran.

Ya el domingo, después del retumbar de los cohetes y el alegre pasacalle, se celebró la misa dominical en la bonita capilla del barrio, participando la Coral Santa María con unos motetes religiosos y, posteriormente, varias canciones en un pequeño concierto.

Todavía, por el gentío, que llenó con sus coches todas las vías de la bariada, disfrutó de lo lindo con la carrera de briosos caballos y los juegos infantiles incluyendo un encierro. No faltaron las peleas de gallos y una espectacular doma de potros salvajes. La romería y verbena finalizaron con una alegre chocolatada.

Baltezana (Ontón)

San Juan

Esta tradicional romería se celebra también en este bonito lugar de nuestros pueblos castreños y para cuando el semanario llegue a los kioskos, estarán descansando de los festejos que han programado para este año.

Además de la clásica romería, verbena y juegos infantiles, amenizados por orquestinas y su famosa Banda de Cartón «Los Peras de Ontón», ha tenido como plato fuerte un interesante concurso de bolos en la bolera de «El Manzanal», con participación de jugadores de nuestra provincia y la vecina de Vizcaya.

Deseamos que hayan tenido el mayor éxito los entusiastas componentes de la Comisión de Festejos de Baltezana.

Guriezo

El dragado del río Agüera

- Según ICONA, puede perjudicar la pesca si no se realiza de forma reglamentaria.
- Hay que evitar los desprendimientos de rocas en las carreteras, por Alto de Laredo, Oriñón y Arenillas.
- Santa Cruz: una típica localidad de nuestro municipoio.

Según comunicación oficial del representante de ICONA en este municipio de Guriezo, el río Agüera, y para paliar los efectos de posibles riadas, está siendo dragado en las inmediaciones de Villaverde de Trucios, para después continuar a través de todo el cauce que discurre por este Ayuntamiento.

Según nos ha expresado el delegado comarcal de ICONA, tal medida puede ser muy perjudicial para la pesca y fama del río, sino se atienden las recomendaciones referentes a los lugares a utilizar, dado que el dragado efectuado de forma arbitraria, traería a corto plazo más perjuicios que beneficios.

De este modo se nos ha encargado con el ruego de su difusión hagamos saber los enclaves donde deberán centrarse estos trabajos de regulación del río.

Desde el punto de vista técnico son los siguientes: 1º Sol del Asno; 2º Isla de Ferrería Vieja; 3º Fuente de las Peñucas; 4º Peñalar; 5º Las Barcenillas; 6º Tolvón; 7º Bogar; 8º Linde del Río; 9º Remendón; 10.º Basinagre; 11.º El Vivero; 12 Pellón; 13º El Puente y 14º Portillo, complementándose con las escolleras necesarias en Lendogua, Matadero, El Puente y Bogar. Según ICONA aquí en estos lugares que acabamos de enumerar son los idóneos para el dragado.

De respetarse estas consideraciones, se habrá conseguido, de una parte evitar futuras inundaciones y de otra salvaguardar la rica fauna del río que se acrecentará en una masiva repoblación a efectuar en los próximos meses.

Deben de evitarse los desprendimientos de rocas a la calzada

Cuando las condiciones climatológicas son adversas, el problema incide también en la circulación rodada y concretamente en nuestra área de influencia, hemos podido comprobar como preferentemente tres puntos son los conflictivos en este apartado.

Indicaremos en primer lugar los desprendimientos habidos en la carretera de acceso a Oriñón. En esta lugar las masas rocosas en la calzada, han impuesto un serio peligro para el tráfico durante el tiempo que las rocas han estado sobre el pavimento.

Provisionalmente, la calzada ha quedado expedita, no obstante la amenaza persiste por cuanto, y en inspección ocular que hemos efectuado sobre el lugar, se observan amenazantes grietas sobre las paredes que están próximas a la carretera.

Otro de los puntos en cuestión es el alto de Laredo, en la nueva desviación, aquí y en su margen derecha en dirección a Santander, también hemos observado anormalidades que es necesario paliar con los medios al efecto.

Finalmente en el enclave de Arenillas la posibilidad de invasión de piedras a la calzada es continua obstaculizando las más de las veces el tránsito por la zona.

En todos los casos apuntados la solución es única, evitar los obstáculos que por diversa índole se producen en nuestras vías de acceso. Para ello es preceptivo una preferente atención por parte del M.O.P.U. o de la Diputación Regional, según dependa la arteria a reparar.

Pero sobre todo en los acceso a Oriñón y en su margen izquierda en dirección a la localidad, el peligro de derrumbamiento es francamente grande, y ello puede dar lugar a accidentes muy graves de no ponerse remedio inmediato.

La típica localidad de Santa Cruz

Siguiendo la línea en la descripción para nuestros lectores de los diferentes núcleos de este municipio, hoy detallamos todo lo referente a la localidad de Santa Cruz, ubicada en uno de los lugares más pintorescos de todo el Ayuntamiento.

La vía de acceso a esta entidad, podemos calificarla como de «remedio» para quienes por diversos procedimientos quieren eliminar toxinas de su organismo. En efecto desde el núcleo de Tres Aguas, hay que remontar una respetable pendiente que puede poner en forma a quienes se decidan a afrontarla de manera asidua.

En la mitad del recorrido, el viajero puede optar por llegarse a Santa Cruz en su derecha o arribar a Lugarejos que incide en su parte izquierda.

Una vez llegados a Santa Cruz podemos indicar que desde su centro puede divisarse, debido a su altitud, un espléndido panorama.

Como en las diferentes localidades de todo el municipio la principal actividad de sus habitantes es la agrícola y ganadero, complementada con la enorme riqueza forestal de sus inmediaciones.

Digamos asimismo que la carretera de acceso está perfectamente acondicioanda hasta su mitad, necesitando una capa de riego asfáltico en los tramos últimos, tanto en el que incide en Santa Cruz como el que desemboca en la entidad de Lugarejos.

MARCOS

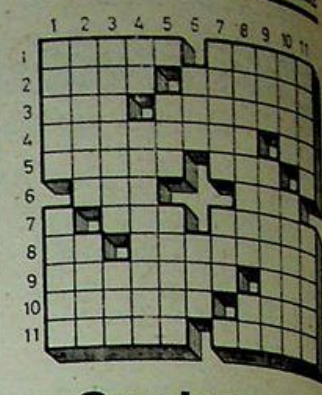

Crucigrama

HORIZONTALES.—: Suceso imprevisto. Olor agradable.—2: No alterado ni viciado. Filas de casas a los lados de una calle. —3: Enlaza. Hace menos pesada una cosa.—4: Paso de la antigua danza española, consistente en avanzar y retirar rápidamente el pie derecho. Desinencia de verbo.—5: Carburo de hidrógeno que entra en la composición del vino. Pueblo de la provincia de Lérida.—6: Ave trepadora de Méjico. Cada uno de los bordes más delgados del hígado.—7: Arbol muy común en la costa de Africay parecido en su aspecto a la encina de Europa. Hijo de Layo, rey de Tebas y de Yocasta. 8: Nota musical. En plural, resumen o compendio de una obra extensa.—9: Arriesgada, insegura. Nombre de mujer 10: Posibilidad de venta de un lote de mercancías. Garfios de ciertos objetos.—11: Apellido de un general español que se distinguió en la guerra de la Independencia. Conjunto de palabras que forman sentido.

VERTICALES.—1: Río de Venezuela, afluente del Orinoco. Grupo taxonómico que comprende de varios órdenes de animales o plantas con caracteres comunes.—2: Zanja en los fosos de fortificación. Casualidad.—3: Apellido de un escritor italiano (1492-1556). Flanco.—4: Voz del arriero. Antigua ciudad de la Bética que se cree ser Granada. 5: Juguete. Sobrenombre.—6: Dios de los mahometanos. Copla popular canaria.—7: Que tiene sabor agrio (femenino). Letra griega.—8: Dícese del pan que se abre en el horno. Río de la Rusia asiática.—9: Hable en público. Animal dañino para la caza menor.—10: Especie de liebre de Patagonia. Afliges.—11: Planta de olor fétido, usada en medicina. Se atreviese.

Solución

HORIZONTALES.—1: Acaso. Aroma.—2: Puro. Aceras.—3: Clase. Aligera.—4: Retirada. Ar. Clase. Alia. Ana. O.—6: Ani. Ala. E: Elio. Edipo.—8: La. Epi. 7: C. Oba. Edipo.—8: La. Epi. Lumes.—9: Azarosa. Ana.—10: Salida. Uñas.— 11: Erasa. Fra. se. VERTICALES.—1: Apure. Clase.—2: Cuneta. Azar.—3: Arenino. Ala.—4: So. Iliberis. 5: O. Aro. Apodo.—6: Alá. Isa.—7: Acida. Eta. F.—8: Re. fado. Ur.—9: Ore. Alimaña. 10: Mará. Apenas.—11: Asaro. Osase.

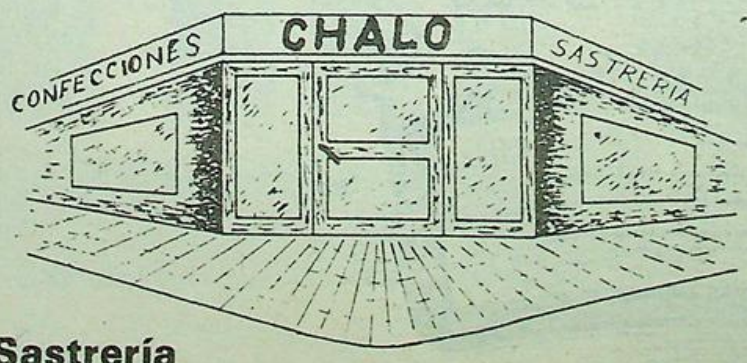

Sastrería

CHALO

Confecciones

Gran Surtido en PANTALONES, CAMISERIA, JERSEYS, CAZADORAS y demás prendas de Temporada.

C/ Javier Echevarría, N.º 11 — Teléfono 860546

Daniel Andrés Talledo

El día 20 de los corrientes falleció el empleado municipal, jubilado, bien conocido por Vicente, y que durante muchos años ejerció su profesión en el Servicio de Aguas de la ciudad.

Una grave y rápida enfermedad le ha apartado de nosotros, y los funerales se celebraron en la iglesia parroquial de Santa María, siendo posteriormente trasladado su cadáver al cementerio de Sámano. A todos los familiares queremos asociarnos en el justo dolor.

VENDO
Derbi Diablo

49 cc.

BICICLETA
Covolo Milano
y SKATEBOARD, marca
«California SUN».

Llamar al 94 4413618
ó 86-17-00.

Pueblos de Castro

SANTULLAN (11)

Los problemas de la industria

Santullán es un pueblo castreño que tiene 350 habitantes y a efectos religiosos son feligreses de su parroquia los vecinos del cercano pueblecito de Lusa. En tiempos todavia no muy lejanos, era considerablemente mayor el número de personas que vivían en estos pueblos que habían crecido a finales del pasado siglo con las construcciones de los dos ferrocarriles que pasaban por el Este y el Oeste del pueblo, respectivamente, y por la numerosa mano de obra que proporcionaban las minas de Setares, El Alta y Dicido.

Después de las paralizaciones de los ferrocarriles y que las minas fueron disminuyendo el trabajo hasta quedar solamente Dicido con pocos obreros, el pueblo, como los otros de la comarca, también descendió en su censo; pero a pesar de ello, los fines de semana retornan muchos de los pueblerinos que aprovechan cualquier oportunidad para pasar un par de días en el pueblo que les vio nacer y entonces sus caminos se llenan de coches y los dos bares con que cuenta el pueblo mantienen su animación todos los días, pues entre semana, son múy concurridos bien por obreros de la Cantera y Dolomitas, donde encuentran el sustento unas sesenta personas, como por los taladores venidos de otras provincias e incluso algunos de los empleados de la cercana fábrica de Seida en Sámano, o porque se paran para refrescar, muchos de los automovilistas que transitan, cada vez en mayor número por la carretera de Castro a Valmaseda.

La carretera es su calle principal, carece de aceras ni arcén y por ello, doblemente peligrosa, porque no todos los automovilistas guardan la norma elemental de moderar su velocidad al paso por esos pueblos y ello ha costado sus víctimas. El casco principal del pueblo se apiña alrededor de su iglesia, una de las más antiguas de nuestro municipio, al menos en sus bases y de la que hablaremos en otra oportunidad.

Una plaza pentagonal, muy bien asfaltada, no muy grande, pero sí bien acondicionada, con arbolado y aparatos de juegos infantiles, tiene en su lado sur el templo, por el norte nace la carretera que va hacia Sámano, bordeada de altas tapias de residencias ajardinadas y con numerosos castaños de indias, chopos y frutales. Bonitas enredaderas de rosales muy floridos esquilan las tapias dando un bello toque primaveral.

Por el este de la plaza discurre la carretera principal y a su lado uno de los bares y una industria panadera de relativa importancia, tal vez la mayor de nuestra provincia, después la recién reparada Escuela y el nacimiento de la carretera que baja a Mioño en brusco descenso, dejando por su derecha en declive hacia el río Cabrera, la barriada de San Marcos, compuesta por varios bloques de viviendas modernas y en la parte más profunda el cementerio, encalado y reluciente a los rayos del sol, contemplado desde el crucero.

Hacia el sur, la carretera discurre en línea recta hasta Quitapesares, por la izquierda una larga tapia de poca altura, separa la carretera de varios huertos y algunas viviendas, además de,

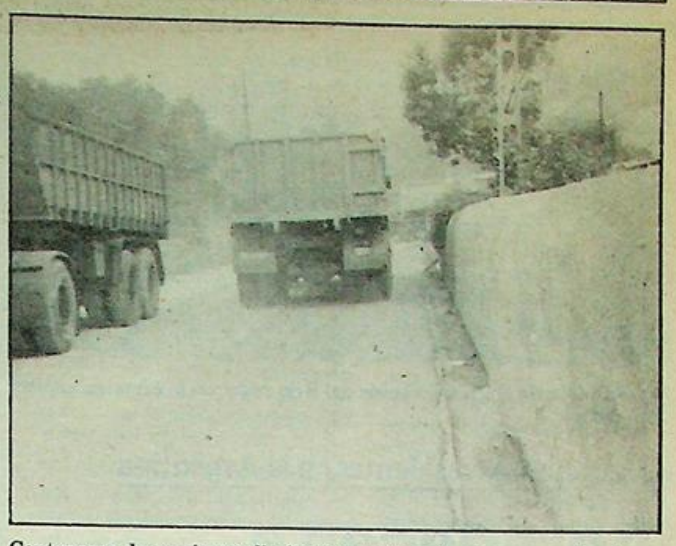

Centenares de camiones diarios, aumentan el polvo que cubre huertos y viviendas de Santullán.

al final, el otro comercio mixto con que cuenta el pueblo. Por la derecha, las casas finales del pueblo y una alta residencia, para dejar paso a las instalaciones de la cantera de Santullán, que cubren un amplio espacio desde la carretera hacia el oeste llegando su corte muy profundo en la montaña, hasta más de quinientos metros ligeramente ascendente en la roca gris de la peña de Sancho López. Bajo el corte, la hondonada de Voluntum, La Marea y el caserío de Novales. En un amplio espacio todo el paisaje suele cubrirse de polvo gris.

Es el gran problema de Santullán, la polución de Cantera y Dolomitas, sin duda alguna porque ninguna de estas empresas cumple las normas elementales en este tipo de industrias. Si unimos a ello que centenares de camiones transitan diariamente entre la Escuela y la entrada de la Cantera, cargando el material, con muchas toneladas cada uno de ellos, hace que cubran de polvo todas las viviendas colindantes a la carretera y hagan prácticamente inhabitables algunas de estas casas que, además, hemos visto rajadas en sus paredes maestras por el retumbar de las descargas de dinamita.

Las industrias traen riqueza por un lado, e inconvenientes por otro. Muchos de estos problemas deben ser corregidos porque las familas vivían ahí muchos años antes de instalarlas y sus quejas son muy dignas de ser tenidas en cuenta por los que dirigen estas empresas y en caso contrario por las autoridades que deben hacer cumplir lo que al efecto esté legislado, que, en ningún caso, puede ser en perjuicio de bienes y haciendas de los demás.

LP

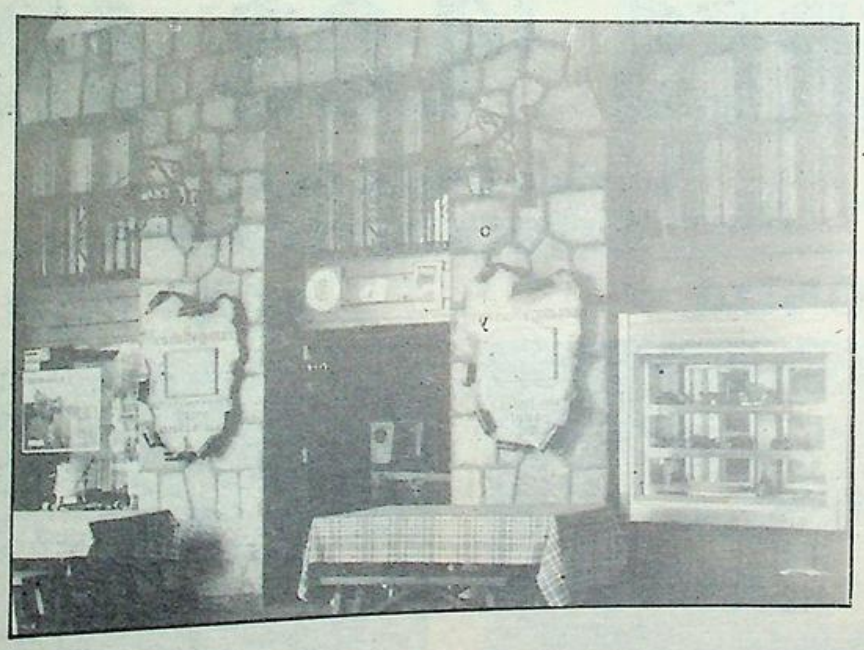

CHAINE DES ROTISSEURS 1248 - 1950

ASOCIACION MAGISTRAL DE GASTRONOMIA 1976

Mesón
EL SEGOVIANO
HORNO DE ASAR
Castro-Urdiales
CORRERIA, 19 - TEL. 86 18 59



Perspectiva de la gran Avenida del 9 de Julio, en la hermosa capital bonaerense.

Los castreños residentes en la Argentina

Agradecen a "LA ILUSTRACION" su apoyo

Hemos recibido carta de un grupo de castreños que residen en la Argentina, donde han constituído en aquella nación hermana su vida y su trabajo, en donde nos dan las gracias por la serie de artículos que hemos venido publicando desde que los ingleses volvieron a refrendar anteriores actos de piratería atacando a las Malvinas.

Entre otros párrafos, la carta dice esto que transcribimos: «A LA ILUSTRACION DE CASTRO, un abrazo del hispano Buenos Aires. Nos han hecho una gran ganchada, y por ello, gracias. Mil gracias por haber enfocado tan objetivamente el problema de las Malvinas en su semanario. Les quedamos sumamente agradecidos por haber publicado nuestras cartas y poesías. Aquí se adora a España, y no puede una Madre Patria abandonar a su hija, y más en manos de piratas. Gracias mil. Nos enorgullecemos de ser castreños».

Firma la misiva en nombre de todos,

A. Gabancho de Rodríguez

El racismo sajón

El conflicto que actualmente enfrenta a la Gran Bretaña con nuestra hermana República Argentina, aparte de venir a demostrar la gran inoperancia de determinados organismos internacionales, ha traído al recuerdo de todos uno de los pilares sobre los que Inglaterra fundamentó su casi extinto Imperio: el racismo; es decir, la hipervaloración de sus supuestas características raciales, frente a una minusvaloración de otros problemas. La prensa, fiel reflejo de cuanto acontece, nos da motivo para ello.

Según declaraciones de un ministro inglés, los soldados argentinos tienen un doble componente sanguíneo, por un lado la sangre de origen español y por otro lado la de origen italiano (recordemos que en el siglo pasado y a principios del actual hubo una magna emigración de italianos al Río de la Plata).

Dos sistemas de conducta

Bien diferentes han sido los imperios coloniales que han poseído España y el Reino Unido. Mientras que nuestros Reyes financiaban campañas de exploración y colonización con un marcado carácter religioso, los británicos realizaban toda clase de desafueros y actos de barbarie. Mientras que España enviaba a sus posesiones, misioneros y hombres de ciencia, la Gran Bretaña enviaba aventureros de la peor especie y a gran número de delincuentes que poblaban sus cárceles. Mientras la Corona española dictaba encomiendas y capitulaciones para proteger a los indígenas, como las Leyes de Indias, los británicos asesinaban en masa a las poblaciones aborígenes como los casos del Canadá, Australia, Nueva Zelanda, etc. Cuando España concedió la independencia a sus últimas posesiones coloniales en este siglo, lo hizo de forma pacífica, sin causar trauma de ningún tipo y sin provocar la enorme incongruencia que promovió la Gran Bretaña con sus colonias africanas, donde junto con Francia, poseía enormes extensiones de tierra y donde se ha llevado a la creación de micro-Estados, fruto de la incongruencia que antes hemos mencionado.

Sin embargo, los más claros exponentes del racismo británico los tenemos en la antigua Rodesia del Sur, cuyo régimen racista cayó hace pocos años y el más palpable e internacionalmente condenado, que es el régimen del «apparteid» o segregación que se practica en Sudáfrica.

Ahora igual

No caigamos en la tentación de afirmar que las declaraciones del citado ministro son un hecho aislado y que todo lo que hemos venido señalando es agua pasada, no señores, no, el racismo, esa condenable degeneración de la conciencia humana aún se palpa en el Reino Unido . Cuando se extinguió la mayor parte del imperio colonial, muchos pobladores de las antiguas colonias: funcionarios, comerciantes, etc., todos ellos indígenas que habían colaborado con las antiguas autoridades británicas y que ahora eran rechazados por sus compatriotas, pretendían «pasar factura» por los servicios prestados y se trasladaron a vivir a la metrópoli. ¡Cuál sería su asombro!, cuando pudieron comprobar que eran menospreciados, aislados en guetos y olvidados por sus antiguos amos, los cuales como mucho otorgaron status de ciudadanos de ínfima categoría.

Rememorando la guerra anglo-argentina, podemos recordarles el empleo de mercenarios por parte de Inglaterra como es el caso de los gurkas nepalíes y malayos. ¡Si ya no son súbditos de Su Majestad británica! ¿Qué hacen unos soldados como éstos en una guerra como ésta? (Como dirían los llamados «pasotas»).

En España, el día 12 de octubre se denomina Día de la Raza y tiene la condición de fiesta nacional Cuando los hispanos de ambos hemisferios hablamos de raza, lo hacemos en un sentido cultural, pues tanto la madre patria como las Repúblicas hispanoamericanas participamos de una lengua, religión, filosofía de la vida comunes, nunca se asumió como el predominio de una etnia sobre otra. Los anglosajones no celebran tal día, pero si desean hacerlo, les recomendamos el día 28 de diciembre, festividad de los Santos Inocentes, en memoria de las legiones de seres humanos que murieron a causa de una vesánica visión del mundo.

VOX POPULI

TALLERES "LOS ARCOS"

Servicio Oficial SEAT

Presenta las últimas novedades de la marca

SEAT RONDA



«RONDA»
CL - CLX - CRONO DIESEL

SEAT FURA CRONO



«FURA CRONO»

Para solicitar información visite nuestro talleres

José María de Pereda, n.º 7 Teléf. 860940

CASTRO URDIALES

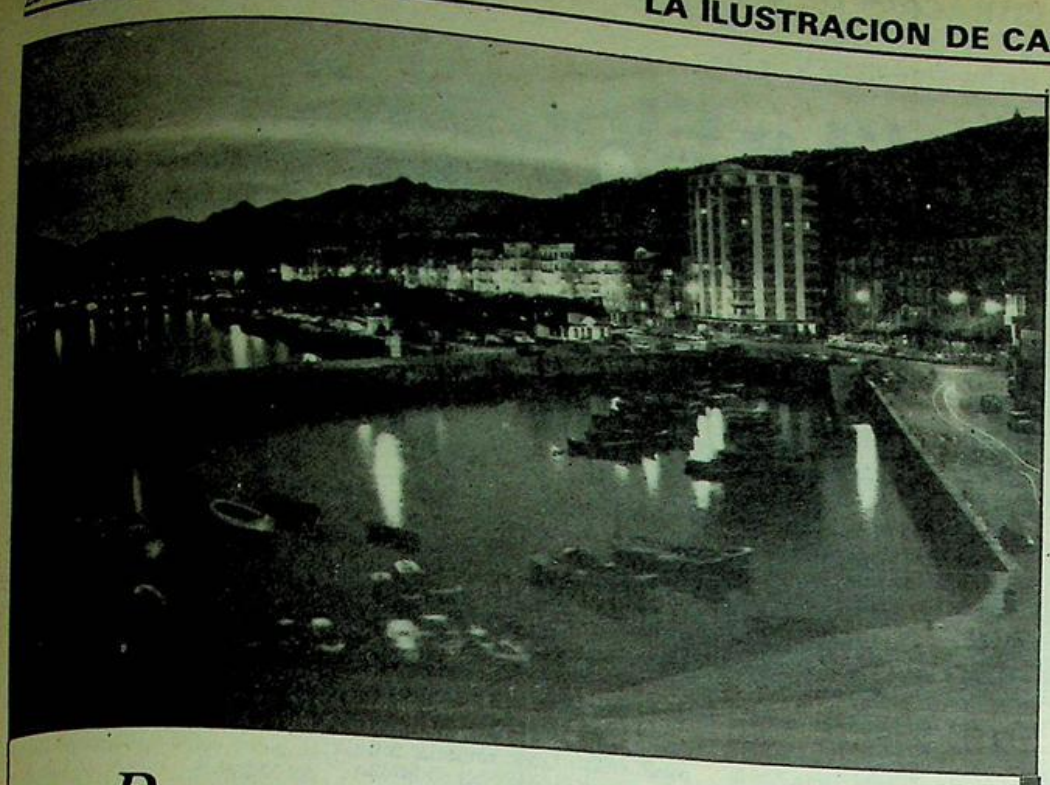

Romance del Coso Blanco

En la noche iluminada
se expande el alma de Castro...
Su señoría de raza
se vierte en el «Coso Blanco».

La ciudad está embebida
en un embrujo encantado,
que en la noche dona estrellas
al mar, al monte y al llano.
El cielo cayó en el agua
y se produjo el milagro
dehacer que las ondas tengan
reverberos de los astros.

Y entonces, contempla absorto
el sugestivo espectáculo
de la bahía, hecha llama,
y de la mar, hecha lampo.

El paisaje quedó quieto,
dormido en un justo pasmo...
¡Cuándo se vio que agua y cielo
se diesen, así, la mano?

La luz temblorosa se hace
fanal caído en un vaso.

No hay sombra que la diluya,
ni que la oculte en el fango.

Como una constelación,
la puebla tiene el penacho
de una eclosión de luceros
en un delicioso encanto.

Rosales son las carrozas,
con rosas de abril y mayo,
y unas princesas que tienen
la sugestión de su garbo.

La sonrisa de las reinas
todo lo van perfumando:
al aire que cuaja risas,
y a la noche y sus ensalmos.

La brisa esparce murmullos;
riela, a la luna, un remanso,
y una fantasmagoría
se diluye en el asfalto.

La riada luminosa
se va desbordando, al paso
de los troncos en que reinan
la osa, el clavel y el nardo.

Serpentinas y confettis
se agitan alborozados...
¡Con un festín de colores
en la bahía ha nevado!

Melodías y algazara
ponen contrapunto exacto
al ir y venir, que es gozo
en el corazón clavado.

¡Venturosa y clara noche
que es un ensueño dorado
en el que la fantasía
puede más que un sueño vano!

En el embrujo sonoro
de la noche, hecha regalo,
¡las estrellas descendían
para ver el «Coso blanco»!

Manuel GONZALEZ HOYOS

Esta noche, la fiesta más importante del Norte de España

Trece carrozas desfilarán en el "Coso Blanco"

Trece carrozas tomarán parte en el grandioso desfile del «Coso Blanco» en Castro Urdiales esta noche, a partir de las once en punto, en la zona marítima del Parque de Amestoy.

Trece hermosas manifestaciones de arte, que disputarán en buena lid los sabrosos premios establecidos a tal efecto.

Y en estas magníficas obras de arte, la belleza indiscutible y tradicional de las mujeres castreñas, que darán esa pincelada indispensable en toda manifestación artística.

El desfile será abierto por dos agrupaciones musicales castreñas y, a continuación —antes se habrá quemado una preciosa colección de fuegos de artificio— comenzarán a desfilar las carrozas tituladas «Arte Oriental», presentada por Pedro Miguel Pacheco, José Antonio Salazar y Mikel Iriarte. «Tentáculos», de Antonio Cuesta y José Luis Vicente. «Tiempo para el amor y para la música», de Oscar Bordás y Javier González, como representantes de un grupo de amigos.

«Mundo marino», de José Miguel Ten, José Domingo Ten y Roberto Irusta. «Luna de miel en Hawai», de Fernández y Urcelay en representación de varios amigos.

«Naturaleza hacia el Cielo», presentada también por Urcelay y Fernández, en representación de varios amigos.

«Diseño», de Angel Manuel Urculo. «Filatelia», de Carrasco y Villanueva y, finalmente, «Viendo maravillas», presentada por Alberto Tardío y Javier García.

Cuatro carrozas más serán las que completen el número hasta trece que tomarán parte en el desfile.

F. P.



PIANO BAR
EL TUNEL
MUSICA
en vivo con los mejores intérpretes del momento.
Esta semana:
CAÑONES Y MANTEQUILLA

SANTANA
TALLER MECANICO
MANUEL ALVAREZ
Servicio LAND ROVER
S. OCHOA / Teléfs. 86 05 89 - 86 13 03
CASTRO - URDIALES

Un joven abuelo de 97 años

Mero, el de "La Electra"



«Mero», el de La Electra.—Con su nieto, José Manuel Llamosas, el día del Corpus, en la acera del Parque.

Creemos que se trata del hombre de más edad de nuestro municipio, pero les costará creerlo a quienes ven diariamente por cualquier calle castreña o se lo encuentren igual en Sámano que Allendelagua, a un hombre un poco encorvado y de andares rápidos con todo su pelo blanco, bien vestido y que no parece que esté tan próximo al siglo de existencia.

Baldomero Macazaga Ugarte nació el 9 de mayo de 1885 en la barriada de El Moral en Sámano y vivió sus años jóvenes en caserío de Piélagos del mismo valle. Su padre fue Baldomero Macazaga Cuevas y su madre doña Juliana Ugarte.

Es un expectador viviente de las transformaciones que nuestro pueblo y comarca experimentaron estas tierras con las construcciones de los ferrocarriles, rompeolas y puerto, explotación de las minas, etc., y además fue uno de los protagonistas que pusieron su granito de arena o su pedrusco según el caso en estas construcciones aunque fuera por nueve reales por trabajar de sol a sol.

La construcción de la línea Castro-Alen

Era un niño cuando se comenzó a construir la línea de Castro-Alen y se subía a la Peña de Somaza para ver mejor los trabajos y el caminar de las pequeñas locomotoras con sus estridentes pitidos. Con muy pocos años empezó a trabajar en las obras, ganando esos nueve reales, entrando a las cinco de la mañana y en ellas permaneció 5 años. El ferrocarril de Castro-Traslaviña fue posterior y cuenta como con el material que sacaban de la construcción del túnel, fueron rellenando el terraplén que atravesaba la marisma y se construyeron los dos puentes ya desaparecidos, uno en el río y otro en la carretera. Los vagones bajaban cargados con un galguero y después una maquinilla los volvía a subir hasta el túnel.

En las casas se alumbraban con velas y candiles de petróleo, luego por las minas, vinieron los candiles de carburo. Cuando llegó la luz eléctrica era la gloria. Nos dice que en la construcción del Puente de Don Bergón trabajaron noche y día y se alumbraban con grandes teas.

Trabajó también en el rompeolas y tanto el «titán» como las hormigoneras eran de vapor necesitando cuatro o cinco hombre para darles vuelta. Frente a lo que hoy es el Náutico estaba la fragua que atendía Emilio el herrero que conocían por «Cagadillo».

Caminero, minero...

Estuvo de caminero en el Ayuntamiento, trabajó en la mina. Con su cuñado Antonio Vegas fue a trabajar a Inglaterra y a Huelva, donde había minas muy grandes y más tarde entró en la Electra Agüera. Recuerda con cariño un perrillo que tenía, de nombre «Rubi» y le acompañaba en el trabajo de poste en poste o de línea a línea, le llevaba los trepadores. La línea venía desde Trebuesto a Ontón. El jefe era Grijalba y recuerda a sus compañeros, Simón, Alfredo y sus hijos y otros. De vez en cuando todavía visita a sus jóvenes sucesores de la Electra ahora Iberduero.

Nos dice que ha cambiado todo, ahora ni llueve y el año que murió su suegra y que enterraron en el viejo cementerio de Santa María, cayeron siete nevadas. Antes había muchas setas que él aprendió con su padre a buscar los setales en los prados y montes, ahora no hay ni caracoles con tanta gente buscándolos.

La gente calzaba zatas de piel y cuerdas. Se comía borona en torta y hormigos con leche. En Don Bergón y La Pronilla había molinos maquileros y otros en la Helguera. No había carreteras asfaltadas, solo caminos viejos y las diligencias y carromatos hacían lo que ahora los autobuses y camiones, había varias cuadras de caballos, la de Cardeñosa, la de Quevedo y otras tres o cuatro, que iban de Castro a Bilbao. En Saltacaballos cambiaban los animales y se tardaba más de medio día en llegar. Como salen en las películas de vaqueros.

Cuando era chiquillo, formaban grupos y en las romerías les quitaban los abanicos a las señoras. La Campa de San Pelayo, era todo arena y se ponían muchos puestos con meriendas. Las señoritas se sentaban y los hombres las sacaban a bailar. Había muchos gallegos y castellanos. Tocaba en la banda de música, porque dice que Castro siempre tuvo banda, y se hacían corros donde tocaban violines o panderetas, pianillos, guitarras o bandurrias. Otra romería muy grande eran los Mártires en Mioño y el baile de La Barrera; Las romerías de ahora no son nada, nos dice.

El primer automóvil

El primer automóvil lo vio cuando iba a rozar con su padre a la Peña del Cuco y llegó un coche sin caballos que parecía una pajarera. Recuerda que en un chalet de Brazomar, estaba con su padre y oyeron a un aparato que hablaba y el «viejo» miraba por debajo para buscar al hombre que hablaba, era el gramófono.

Se bebía mucho chacolí que se cosechaba por aquí porque había muchas viñas. También nos dice que el que dio auge a las regatas de traineras fue Ambrosio, que había sido remero en Bilbao o San Sebastián.

Una noche en el teatro de la villa, se durmió en la función y a las cuatro de la mañana, solo y a oscuras hubo de saltar por un tejado para ir a trabajar al ferrocarril. Cuando llegó el cine mudo, había un explicador que contaba la película y así mil anécdotas que con su magnífica memoria relata el viejo Mero y que podrían escribirse muchas cuartillas.

Pero todas las anécdotas no son viejas, porque todavía hace pocos años yendo solo por lapas en Ar... sero se resbaló en la caloca de ... lastra y se rompió tres costillas, ... ro así y todo llegó hasta su casa ... un quinto piso. O cuando hace ... años buscando castañas en el ... de Potiti, en la Loma, al saltar ... cerca de alambre se quedó trab... cabeza abajo metido en la cuneta ... entre zarzas y con su navaja ... cortando una a una las zarzas ... gó al fin a Castro todo sudado ... cansado. Nos dice —las ... p...—.

Madrugador

Hace tres años, subió a Cerv... con sus nietos y se perdió buscando ... manzanilla, porque se cerró ... niebla y se puso a dar gritos y no ... oían. Dice que de todos modos ... biera bajado porque conoce ... bien el monte y cuenta que ya ... su padre subía por leña al Cal... del Moral.

Se despierta antes, pero no se ... vanta hasta las siete, sin ... ruido coge una naranja u otra ... silla y se marcha a deambular por ... el pueblo o va hasta Los Cuadros ... en La Loma. A veces continua por ... Santullán a Sámano y Montealegre ... y por don Bergón regresa a Castro. ... Así para por su barrio y recuerda ... cuando siendo alcalde Telesforo ... Santa Marina, Villota, Ibarra y ... Cayetano Tueros (todo de memoria) instalaron la tubería del agua ... con tubos negros como los de ahora pero soldados con estaño y ... de chiquillo, mientras cuidaba las ... vacas les llevaba vino a los obreros ... de la taberna de Las Cacheras. ... También que hubo una huelga.

Se encuentra bien de salud, dice ... que le falta el oido y la vista y está ... tomando unas pastillas que le cuestan 933 pesetas. Aunque la noche ... la pasa con su hija, durante el día ... viene a su piso de la calle de La ... Mar, frente al parque. El tráfico le ... da un poco de miedo porque le flo... jea la vista y cuando su nieto le pregunta como tiene la cabeza, responde rápido, «pues, arrimada al ... pescuezo».

P. LL.

SNACK-BAR

EL CHALET

PUB

EL MEJOR SERVICIO EN LA MISMA PLAYA DE CASTRO

ALGO NUEVO EN UN AMBIENTE DISTINTO



Al habla con el concejal de festejos, don Miguel Angel Martínez Prada

"El Coso Blanco", fiesta castreña por antonomasia

El Coso Blanco castreño, la fiesta por antonomasia de nuestra ciudad, tiene como alma y vida de su estructura y de su celebración a la persona del concejal delegado de festejos de nuestro Ayuntamiento, Miguel Angel Martínez Prada, que, ya desde hace más de un mes, está hilvanando todos los hilos para que todo salga lo más perfectamente posible y la «gran batalla» sea del agrado de todos aquellos que tengan la gentileza de llegar a nuestra ciudad y también de los miles de castreños, que año tras año, intentan por los mejores cauces que la fiesta no decaiga, sino todo lo contrario, que llegue cada vez más alta para satisfacción de todos.



La fecha de la gran fiesta, el presupuesto de una noche de luz, de alegría y de euforia, los miles de kilos de serpentinas y de confetti, y otros detalles interesantes

Miguel Angel Prada nos dice que «es de esperar que la Semana Grande en la que estamos se vea coronada por el mejor de los éxitos y que la animación llegue a las cotas más altas, para ello la programación la hemos hecho con vistas a complacer a todos, sin olvidarnos en ningún momento de la grey infantil, muy importante en el acontecer diario y, sobre todo, en estas ocasiones de la vida de una ciudad».

Nos dice el concejal «El «Coso Blanco» sigue siendo la fiesta primordial de Castro, tanto en lo que se refiere a la atracción de público que provoca, como al presupuesto que se dedica a la misma y, además, toda ella está rodeada de otras atracciones pero siempre, como marco indiscutible del gran desfile».

Parece ser que la presente edición tiene atractivos especiales, a este respecto nos contesta que «para el público en general de unos fuegos de artificio nunca dados en nuestra ciudad por su belleza y esplendor, continuando con el desfile de unas vistosísimas carrozas —trece en total— hechas por jóvenes carrocistas castreños y el desfile de las dos nuevas agrupaciones musicales formadas por la Peña San Andrés y Los Peras de Ontón».

Fecha, presupuesto, confetti...

Uno de los caballos de batalla sigue siendo la fecha del 25 de junio —recordemos que hasta hace un par de años se celebraba en sábado— Miguel Angel Prada nos dice que «esta fecha se concertó en una reunión celebrada por la Comisión de Festejos en el Ayuntamiento con empresarios de hostelería en el año 1980 y en cuya reunión se acordó celebrar dicha fiesta en esta fecha por ser la víspera de San Pelayo, Patrón de nuestra ciudad».

Para ser la fiesta cumbre de Castro, tiene que tener un presupuesto muy alto: «El presupuesto de esta fiesta es de 1.200.000 pesetas aproximadamente, en cuya cantidad hay que incluir el premio de carrozas, compra de bolas y serpentinas, megafonía, actuaciones musicales, gastos de personal, alumbrado, trofeos y otros».

Suele decirse que la cantidad va en contra de la calidad. Prada nos dice que: «la cantidad no debe perjudicar a la calidad, puesto que pienso que están en relación directa estas dos importantísimas cuestiones».

Nos interesa saber si ha habido aire fresco en esta fiesta del presente año: «todos los años hay alguna renovación, pero hay que tener en cuenta que nos tenemos que ajustar a un presupuesto que con los tiempos actuales se nos queda muy corto».

La «gran batalla», este año, se va a producir a base de «unas seis mil bolsas y paquetes de confetti y serpentinas que se van a poner a la venta en esa noche».

Actualmente existe la duda del porqué se celebra el «Coso Blanco», si por obligación, devoción hacia una tradición gloriosa u otros condicionamientos. Prada dice que «por obligación, por supuesto que no. El «Coso Blanco» se celebra por una tradición profundamente arraigada en la ciudad de Castro Urdiales».

Finalmente, en relación a la continuidad de la fiesta, el concejal de Festejos nos dice:

«Que sí es partidario de que continúe celebrándose esta fiesta del «Coso Blanco», puesto que da realce y categoría a nuestra ciudad, sin olvidar de que muchísima gente conoce Castro gracias a esta magnífica fiesta».

Ahora sólo nos queda esperar a que todo salga a las mil maravillas y que tanto unos como otros, guardemos un grato y gran recuerdo de esta nueva edición del «Coso Blanco», que se presenta bajo los mejores auspicios.

Francisco PEREZ

MIGUEL IRIARTE

MARMOLERIA

Trabajos de piedra y mármol. Fachadas, portales, escaleras, panteones, criptas, lápidas, fregaderas y fogones.

Los Huertos, s/n. Teléfono 860793

CASTRO URDIALES

CENTRO DE ESTUDIOS SARALEGUI

(Unico particular legalizado).

CLASES ESPECIALES DE: Matemáticas, Física, Química, Lengua, Latín, Francés, Inglés... Todos los Cursos de E.G.B., B.U.P. y F.P. CURSO INTENSIVO DE VERANO: Comienzo de las Clases el día 5 de julio.

INFORMACION:

Confecciones CARRANZA
Teléfonos 861123 y 861492



Cafetería

Ostende

Un nuevo estilo (pensado para usted) ambiente selecto

◆

CASTRO URDIALES - FRENTE AL PARQUE



El ayudante militar de Marina

"Todos los pescadores deben respetar las leyes y colaborar con las autoridades"

Hemos creído conveniente traer a nuestras páginas noticias de Castro Urdiales a través del ayudante militar de Marina de la Ayudantía castreña, ahora que estamos en la temporada estival y, naturalmente, se acentúa el número de pescadores, embarcaciones, etc.

Don Pedro Benito Recio contesta así a nuestras preguntas:

—¿Tiempo que lleva al frente de la Ayudantía Militar de Marina?

—Ininterrumpidamente, desde el 9 de febrero de 1972.

—¿Qué cambios más fundamentales ha habido durante este período?

—Los normales que han ocurrido en nuestro país.

—¿Existe vigilancia eficaz en nuestras costas en lo que se refiere a las pescas piratas?

—Yo, más bien diría, pescas «furtivas». Los buques de nuestra Armada en la mar ejercen una vigilancia eficaz con las unidades de que dispone.

—¿Cuántas denuncias por término medio se reciben anualmente en la Ayudantía?

—Prácticamente, ninguna.

—¿Les preocupa la situación actual de la flota pesquera castreña?

—No tengo cifras para emitir un juicio adecuado. Si no hay pesca, económicamente afecta a todos los pescadores de nuestro litoral.

—¿Colabora el pescador con las autoridades?

—No lo que debiera.

—Con vistas a esta temporada estival que ya tenemos encima, ¿qué recomienda a nuestros ciudanos que se asoman al mar?

—Respecto a las leyes, colaboración con las autoridades y, por encima de todo, respetar las normas de policía y seguridad en los buques.

En cuanto a la pesca deportiva, que se respete lo que especifica la Ley. Cualquier abuso en el excedente de pesca capturada va en perjuicio del profesional que vive de la pesca.

Francisco PEREZ

Junio, mes de alegría y reflexión

Estamos ya en el mes de junio. el curso ha ido poco a poco, pero inexorablemente, pasando. Los alumnos han llegado ya a la meta. Unos con aire triunfante, alzando alborozados los brazos y entre sus todavías nerviosas manos sosteniendo firmemente el hermoso trofeo del boletín de notas. Son suyas, él las ha ganado con su esfuerzo constante, cotidiano. Robando horas al sueño. Sacrificándose en sus parcas salidas. Cuantas veces diciendo no a los «amigos» que le proponían.. No, No puedo; tengo que estudiar, decía tenaz y reiteradamente. Fue la hormiguita de la fábula de La Fontaine.

Pasó el duro y largo curso trabajando, guardando ideas y conocimientos en el almacén de su memoria y ahora recoge los frutos de ese tesón, de ese esfuerzo, de ese sacrificio. Corre raudo a su casa. Quiere rápidamente enseñar su trofeo a sus padres. Quiere que sus padres sean los primeros en compartir su alegría. Y de ¡qué manera la comparten! Traspasa el umbral de la puerta de su casa, alegre, alborozado, feliz, fundiéndose en un fuerte y emocionado abrazo con sus padres y hermanos. Es el premio, el mejor premio a su sacrificio. Es la entrada triunfal del vencedor.

¡Cómo me recuerda a Rubén Darío en su «Marcha triunfal»! ¡Qué orgullosos se sienten sus padres de su hijo! Su padre le mira orgulloso y satisfecho. La madre se siente feliz y deja escapar una furtiva lágrima de... cariño y emoción. Y el chaval siente la profunda alegría que da el deber cumplido y el reconocimiento y justicia a su entrega y sacrificio. Ha escalado un peldaño más, pero, permíteme que te dé un consejo —ya sé que no lo necesitas—, mira, mira hacia adelante, no mires los que te faltan, no mires nunca hacia atrás, piensa y prepárate hacia el próximo; será duro, será tal vez un poco más difícil, pero está a tu alcance, puedes con él y sé que lo conseguirás.

El camino, amigo compañ... no existe, el camino se hace... andar y cuanto más ardor... yor será tu alegría; cuanto... largo, mayor será tu mérito... cumbre, tu meta debes de... alta, porque... está a tu alcance. Para vosotros es el mes de... alegría. Vosotros os merecéis... alegría y permitir que yo... bién la comparta. Gracias.

Para el otro grupo, para... otros, que remolonamente... béis ido a recoger las notas, pe... vosotros que ya el camino... vuestras casas vais los pa... retardando, temerosos de llegar... «¡Qué dirán nuestros padres, y... amigo y el hermano!». Tú... cosas vais pensando temeroso... temerosos de llegar. Para vo... otros que, cabizbajos y avergon... zados cruzáis la puerta de vues... tra casa, nerviosa y azarosamen... te ocultando vuestras notas... para vosotros que habéis sido la... cigarra de la fábula, que habéis... pasado, **pasado** el curso cantan... do, tal vez paseando, sin procurar... captar y guardar esos conoci... mientos mínimos que ahora os... serían tan necesarios; para vo... otros, este mes debe de ser de... reflexión. de íntina reflexión. De... reflexión sincera y, sobre todo... de una firme y decidida convic... ción de total rectificación.

Vosotros también podéis en... trar triunfantes. Debéis propo... néroslo decididamente. Debéis... sacrificaros. Vuestro curso aún... no ha terminado, vuestra meta... se ha prolongado hasta septiem... bre, pero... hay que sacrificarse... y vuestro esfuerzo y sacrificio os... hará llegar —¡por qué no!— victoriosos y triunfantes. Tal... vez los padres, los profesores y... la sociedad tengamos algo en... qué reflexionar, pero no, no te... ampares en ello, tú, tú eres el... mayor responsable y culpable. A... vosotros os deseo que esa refle... xión surta el efecto por todos... deseado y si de algo os puede... servir... yo también reflexionaré... con y por vosotros.

Junio, mes de alegría y re... flexión.

F. A. S.

Restaurante
ANA
★ Despedidas
★ Bautizos
★ Primeras Comuniones
★ Especialidad en pescados y mariscos.
C./M. Pérez del Camino, 4
Tfno. 862111
Castro Urdiales

GARAJE
TIJUANA, S. A.
★ ESTANCIAS
★ COCHES
★ EMBARCACIONES
Javier Echavarría, 10. — Teléf. 860391
CASTRO URDIALES

El matrimonio Carrasco-Villanueva, carrocistas veteranos

Sus carrozas, siempre entre las primeras

—Estos dos jóvenes artistas nos hablan de sus alegrías y de sus sinsabores, de lo que cuesta concebir y crear una carroza, de la singular fiesta y de posibles innovaciones en ella

Desde sus comienzos, el Coso Blanco castreño, ha tenido durante todos los años consecutivos, carrocistas de gran categoría, verdaderos artistas que, han sabido plasmar sobre el alhambre, el cartón y el papel, verdaderas genialidades que han redudando, sin duda alguna, en beneficio de una fiesta que es indispensable para Castro.

El Cosos Blanco, ha profundizado tanto entre los castreños, que se ha transformado en algo consustancial con el sentir y la forma de ser de los habitantes de nuestra ciudad. Es como un clarín que despierta las ganas de hacer arte, de vestir a Castro con galas de múltiples colores y de adornar nuestras calles con esos auténticos cuadros vivientes, que cualquier pintor no dudaría en estampar su firma.

De entre los carrocistas castreños, hemos considerado oportuno traer a nuestras páginas a una genial pareja (matrimonio actualmente) que firman sus carrozas como Carrasco-Villanueva, y que al mismo tiempo es el dúo de carrocistas de más veteranía, a pesar de su gran juventud, de los que este año participan en esta competición tan singular, como es el de confeccionar artísticas carrozas.

Se llaman Isabel y Javier y comienzan diciéndonos que «trabajamos para esta fiesta desde el año 1973, lo que quiere decir que hace diez años estamos en la brecha, aunque uno de ellos no nos presentamos, pero sí ayudamos a unos amigos».

Siempre entre los primeros

Desde sus comienzos los éxitos les han acompañado: «siempre han estado nuestras carrozas entre los primeros lugares, de hecho, ponemos todo nuestro empeño e ilusión en hacer trabajos de calidad, con el fin de que por nuestra parte no decaiga la fiesta. Por otro lado, éxito lo tienes si trabajas para ello».

Carrasco-Villanueva, seguro que han aportado algo al «Coso Blanco», buenas ideas, arte...: «Qué duda cabe, que cada carrocista aporta cosas nuevas. De un principio tomamos como novedad los temas infantiles de actualidad, para más recientemente iniciar una etapa de trabajar las cartolas con relieves muchas veces de gran calidad artística, ya que para nosotros, el valor de la misma carroza es desde el suelo a lo más alto, siendo la base tan importante como el resto».

La carroza no nace por generación espontánea, a esto nos dicen que: «La carroza que presentamos nace de un año para otro, es decir, ya tenemos en mente la que confeccionaremos para 1983. Para ello se tiene una idea que se plasma a continuación en un boceto, se estudian las medidas y así, poco a poco, se forma la nueva carroza».

Una carroza de las consideradas de primera fila tiene que «exigir» un alto gasto distribuido entre todos los útiles que la conforman, la aclaración es que «el carrocista que aspira a estar entre los primeros, pensamos que no debe importar mucho la cantidad que gasta más o menos, ya que lo que debe interesar de verdad es hacer lo mejor posible la carroza; de todas las maneras, nosotros tenemos todos los años un gasto aproximado de materiales que oscila entre las 25.000 y 30.000 pesetas».

En cuanto a si compensa o no, la fabricación de una carroza, nos responden que: «Con los premios de años anteriores, no, pero dicen que este año subirán un poco la cuantía de los premios, si es así, tal vez compense, aunque el trabajo que se realiza dura un par de meses, no tiene precio, y si alguien lo duda que visite el taller de algún carrocista y luego que juzgue».

Es posible que una vez escuchado el premio otorgado, el desánimo haya hecho acto de presencia entre estos artistas: «esto nos ha ocurrido a nosotros varias veces, pero se trata de una competición y todo el que compite, tanto en esto como en otra actividad cualquiera, está dispuesto a ello. De todos modos, continuamos en la brecha y eso quiere decir algo».

Alegrías y sinsabores

A través de tantos años, ha habido alegrías y sinsabores, más de unos que de otros, regularmente: «Todo es bonito, pensamos que hasta perder, porque ello pone un poco a prueba nuestro temperamento, y aunque también duele un poco, luego, al año siguiente realizas el más difícil y ganas; es decir, que la balanza se inclina a las alegrías, tal vez no todos piensen así, nosotros lo decimos por la experiencia obtenida».

Desde el punto de vista de carrocista, así juzgan si el «Coso Blanco» sigue siendo necesario para Castro: «Es una fiesta que ha alcanzado una gran tradición, aunque ahora no esté tan promocionada como antaño, pero esto es asunto que se puede conseguir, para ello se necesita más apoyo, tanto por parte del Ayuntamiento como por los mismos carrocistas, ya que a más nivel de arte, más público, y aunque muchos digan lo contrario, Castro necesita este tipo de fiestas-promoción, ya que cada año contamos con menos turistas, festejos y otros largos etcéteras, sin olvidar la ilusión de un buen número de jóvenes que trabajan con ahinco para demostrar sus habilidades en el hacer de este difícil arte llamado carrozas».

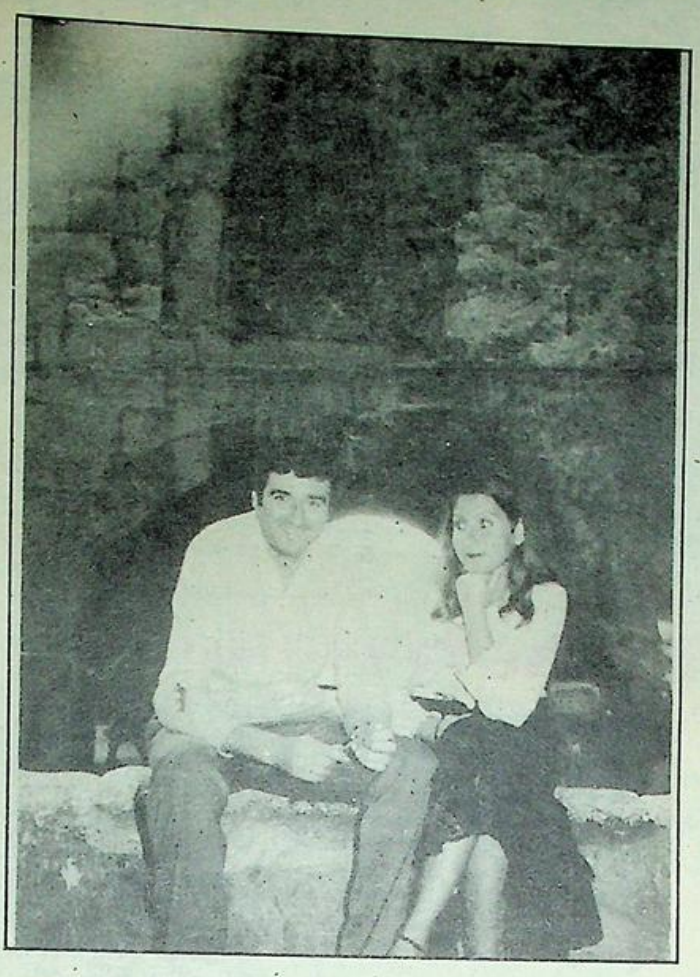

Posiblmente haríais alguna innovación en la fiesta: «Casi te hemos contestado a esta pregunta, pero ampliamos a que la fiesta del viernes es muy interesante, puesto que la gente no tiene que madrugar al día siguiente, y haciéndola entre semana ha supuesto un gran bajón de público. Por otro lado, en Castro existen dos grupos musicales, pues que se les contrate para que durante todo el día animen nuestras calles, eso da otro sabor muy diferente y ameno. Y, por fin, luchas cuanto sea posible, para hacer del «Coso Blanco» la mejor fiesta del Norte de España».

Francisco PEREZ

Foto Jafi

Queipo de Llano, 18

Castro-Urdiales
(Santander)

SALA DE FIESTAS

BASTER

SABADOS - DOMINGOS
Y FESTIVOS

Abierto hasta las 4 y ½ de la madrugada

Teléfono 411
CASTRO URDIALES (Santander)

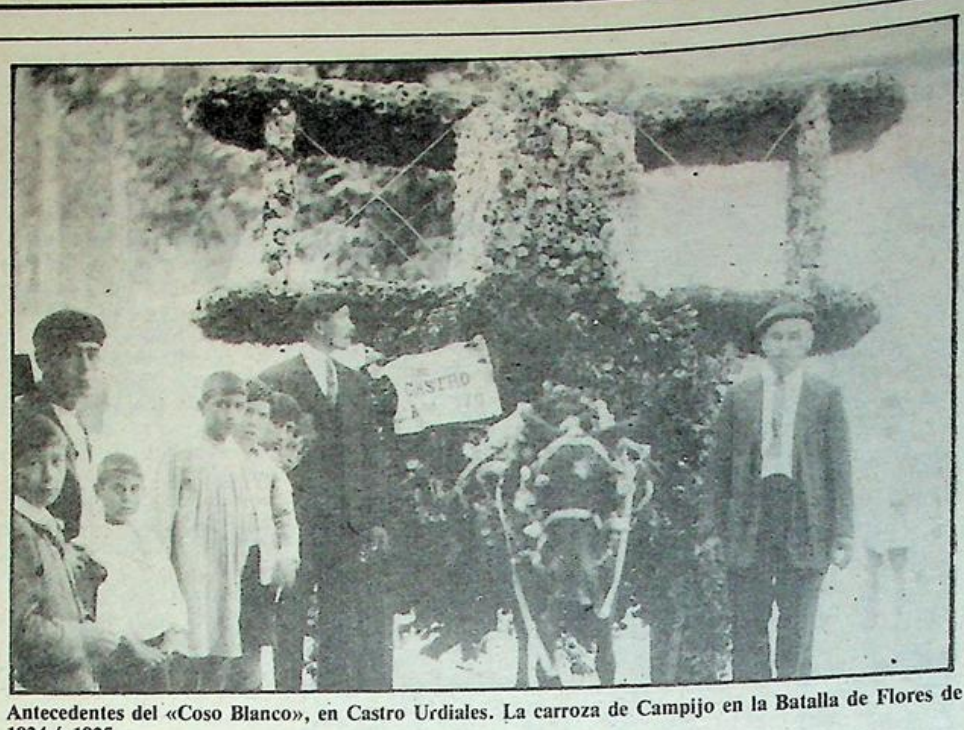

Antecedentes del «Coso Blanco», en Castro Urdiales. La carroza de Campijo en la Batalla de Flores de 1924 ó 1925.

Las antiguas batallas de flores en Castro

Como en tantos lugares de la geografía española, también en Castro Urdiales se celebraron algunos años las tradicionales «Batallas de Flores». Aquí presentamos fotografías de algunas carrozas de aquellos años, de la década de los 20.

En los primeros años, después de la guerra civil, también hubo desfiles de este tipo, de vehículos, generalmente a tracción animal y adornados con flores naturales.

Fue hacia 1948 cuando surgió la idea de hacer algo diferente y por ello nació el «Coso Blanco», que en el transcurso de estos 35 años se ha constituído como fiesta veraniega tradicional de nuestro pueblo.



Una de las carrozas que participaron en la Batalla de Flores de 1930.

Este verano cumple 35 años de existencia

HOY, EL

Luces, sombras y avatares de la fiest

Breve relato de su inicio

Fue por el año 1948 cuando se puso sobre el tapete la conveniencia de inventar un festejo resonante. Y en el seno de una comisión a la que pertenecían algunos munícipes, representantes del comercio y un grupo de castreños particulares, se aportó la idea de una batalla de flores nocturna porque por la noche todos los gatos son pardos y el papel podía suplir sin desdoro a las flores naturales, dotando a la fiesta de luces, reflectores, luminarias y todo un cortejo de artificios.

El entonces alcalde don León Villanueva acogió la idea con entusiasmo y un integrante del gremio del comercio muy principal, arbitró la idea económica para financiar la fiesta. Al gran animador de galas locales y de inquietudes artísticas Luis Ulacia, a la sazón propietario del Café Royal, se le pidió aportara un nombre con que bautizar a la criatura que no queríamos bajo ningún concepto se llamara batalla de flores.

Una fiesta de estas características, nos dijo, se celebra en Cuba (había residido allí durante muchos años) y se le llamaba «El Coso Blanco». Así, con dos eses. Por lo tanto, el primer año de su celebración, la fiesta se anunció como «El Cosso Blanco». al año siguiente se le suprimió el exotismo.

«El Coso Blanco» irrumpió, por tanto, a la curiosidad pública como una fiesta singularmente original. No se trataba de una batalla de flores clásica, porque su ambientación tenía otros matices de indudable efecto y belleza no posibles de conseguir en exhibición a la luz del día. Se trataba, por tanto, de una fiesta nocturna en que luces y dispositivos pirotécnicos enmarcaban con la fantasía de sus artificios todo un desfile de carrozas artísticamente concebidas bajo signos reales, mitológicos o humorísticos y construidas a base de armazones cubiertos de adornos, flores de papel y combinaciones ingeniosas y que tripuladas por jóvenes entusiastas de ambos sexos, ofrecían una ba… serpentinas y confettis … con el público espectador … nientemente acomodado … bunas ex profesas, en bel… y en aceras perfectamente … mitadas y preparadas p… el desfile pudiese alca… brillantez deseada.

La fiesta bella, original … prendente, alcanzó desde … mer año un éxito rotun… montaje representaba un … esfuerzo económico, pero … de las gentes, el espl… prestigio que daba a la … compensaba de los sac… evidentes de su puesta en …

Un suceso desgracia… aconsejó constreñirla

Lo escrito hasta aquí … una mera rememoración del … miento del suceso festero, … hoy simplemente el valor d… relato real, pero no la consid… cia de un fulgor agigantado … el tiempo, porque en la actua… dad el festejo ha sido reducid… unos moldes más sencillos, … someros y más dentro de … intimidad de las expresiones … treñas. Porque hace tres o cu… años fue «El Coso» zafiam… apuñalado por unos grupos … neos cargados de rencor y de … sania que amargaron los ag… tus de las gentes, la alegría … una noche famosa y el ánimo … toda la ciudad al sentirse ofe… samente maltratada.

Esta circunstancia actu… llegó a calar tan hondamente … el sentimiento del vecindario …

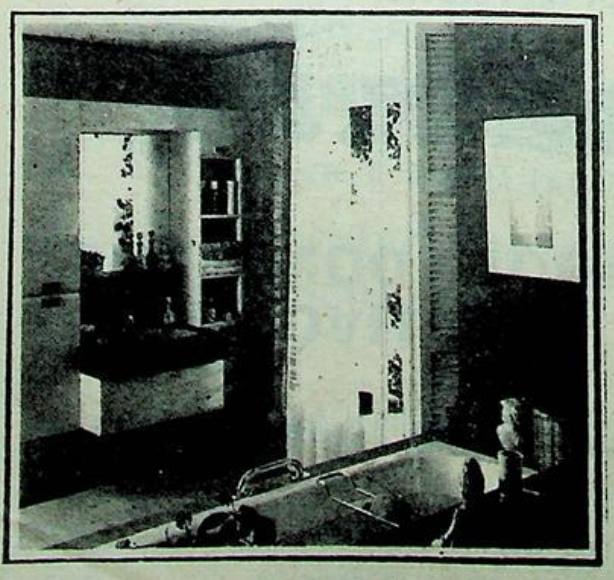

* Muebles especialmente diseñados para hacer de su cuarto de baño un lugar agradable.
* Muebles de cocina de las PRIMERAS FIRMAS nacionales y extranjeras.
* En COCINA y BAÑOS asesórese por especialistas.

C/ Estación, 10 – Teléfono 86 26 11 - CASTRO - URDIALES

CAREL

HOGAR Y DECORACION

Mobiliario de Cocina y Baño

"COSO BLANCO"



se pensó en poner punto esta historia local que escribiéndose desde hace años, pero el estado de de tanta gente dolida, le tralizando la pasión siemciente de una juventud que desde su venida al había conocido los fulgouna fiesta propia, sumacastreñizada y esplendenquería prescindir de sus

ura que esta suma de valoseguidos no pudieran ser nuevamente de atentados es, se pensó en recortar la cia masiva de visitantes, ando el día de su celebrafechas menos cimeras del rio veraniego y situándole en la víspera de la festividad de San Pelayo. Pero cuando ésta corresponda a sábado o domingo, hemos de suponer tenga otro señalamiento si es que en verdad se quiere evitar la oleada multitudinaria de gentes trepidantes.

Una gran necesidad exigió el cambio de campo

En realidad, vistas así las cosas, llegamos a unos efectos de calibración contraria a los que aconsejaron el alumbramiento de este proceso de atracción de forasteros. Pero cuando las cosas se saturan, lógico es evitar su desbordamiento, y ya unos años antes (quizás siete, quizás ocho) hubo que aplicar, en previsión, unos espiches al recipiente envasador cambiando al espectáculo de escenario.

Y de su proyección originaria en la Avenida del Generalísimo se trasladó su campo de operaciones a la avenida paralela del Muelle de Eguilor. Y como ocurre con todos los cambios, se salió ganando en unas cosas y en otras hubo que perderlas. El escenario de la avenida principal es indudable de más atractivos para una representación de este tipo porque cuenta con unas instalaciones naturales más prepadas, dispone de las balconadas de las viviendas como un coliseo de suma prestancia y en sus aceras se acoplan mejor los asistentes a la gala.

Sin embargo, el dilatado montaje que conlleva la preparación de los elementos diversos, como tribunas, instalaciones eléctricas y demás utensilios necesarios para poner en su punto la representación del espectáculo, constituía para la vida normal un impedimento y una molestia evidente que perturbaba el natural desenvolvimiento de la vida cotidiana en esa zona arterial de la ciudad en donde en el verano se manifiestan las más apretadas concentraciones ciudadanas.

En este aspecto, el traslado del escenario a la orilla del mar como punto más desahogado de las actividades ordinarias, ha evitado todo ese género de incomodidades y perjuicios evidentes que afligían no sólo a los establecimientos comerciales del sector, sino al diario discurrir del movimiento local.

Esta ha sido la ganancia del trueque escénico y no es poca, pero en lo concerniente a la espectacularidad del desfile y a su sentido de plataforma de magna proyección, hemos perdido parte de su suntuosidad, aunque no obstante puede compensarse de forma notable con el fino concepto e inspiración artística de los creadores de las carrozas a quienes, como siempre, les deseamos este años los más resonantes aciertos y las más felices realizaciones artísticas.

Carmelo NIGRA

Reservado para

FERRETERIA "ARGOTE"

¿Réquiem a la convivencia? ¿Sí, o no?

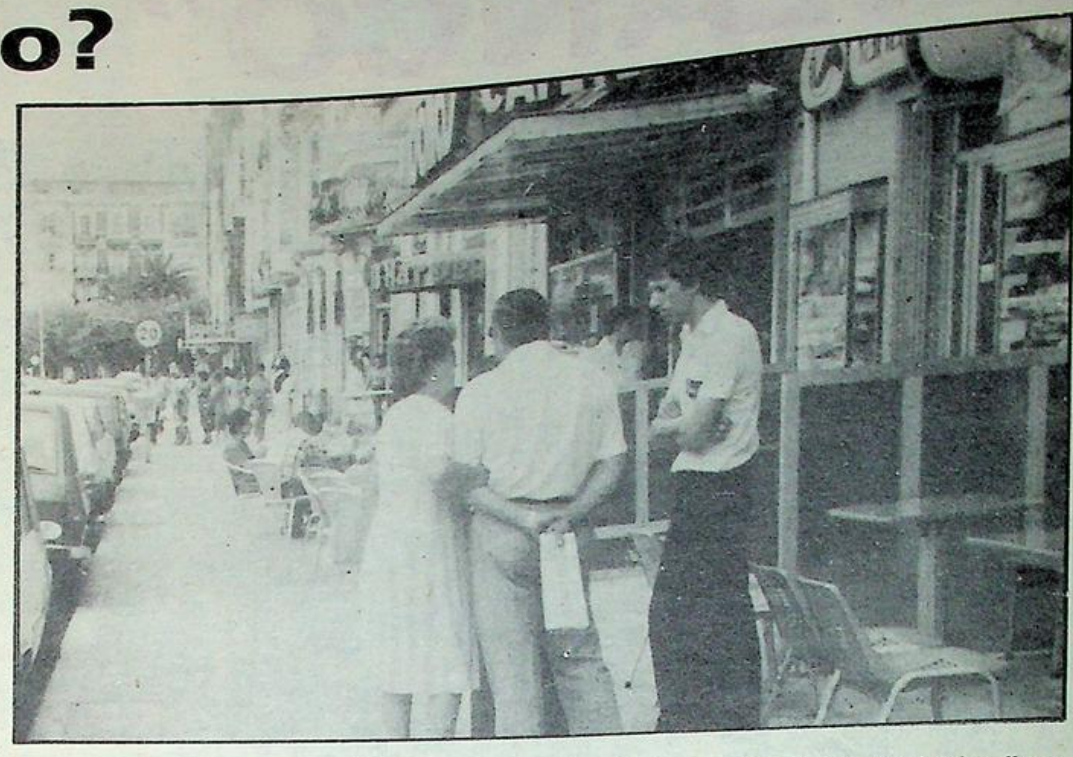

Las comunidades de vecinos que, socialmente, formamos núcleos vivos de habitantes, constituimos grandes urbes, ciudades, villas, o aldeas, necesitamos vitalmente unas reglas que esa convivencia sea satisfactoria.

En nuestra hermosa ciudad se ve a diario con insolencia o recatadamente, arrancar flores; ensuciar las calles con todo tipo de «desperdicios»; maltratar las papeleras o usarlas indebidamente, romper señalizaciones, ensuciar fachadas, aparcar los coches al propio antojo... y, asi una serie demasiado larga de actos inciviles que deterioran el buen aspecto, el buen nombre y prestigio que los castreños y Castro Urdiales debieran tener con una solera, de más de dos mil años de existencia, conocida históricamente.

Yo confio en que el sentido común se impondrá y no se seguirá rompiendo con inconsciencia colectiva, la buena convivencia, la civilidad tan esencial a una ciudad, cualquiera que sea, grande o pequeña, importante u olvidada.

Esa tremenda «promoción» que dejamos hacer a diario, de incivilidad, sin rechistar, ante pequeños, medianos o grandes gamberros de la palabra o de los hechos.

Pienso que todos sabemos muy bien nuestros derechos y somos muy susceptibles ante cualquier amago de lesión de los «derechos nuestros», pero intuyo que se olvidan, a menudo «los derechos de la demás».

La libertad y su abuso

Con asiduidad tremenda vemos o oímos insultos, riñas, persecuciones, griterios extemporáneos. Todos parecen tener bula para salir a la calle con altaoces a toda potencia, para impornernos aquello que el anunciante desea, a cualquier hora, o de forma verdaderamente abusiva: por cierto, que leo en «El Diario Montañés» del día 2 de junio de 1982, que el Ayuntamiento de Laredo ha tomado cartas en este asunto de los altavoces callejeros indicando horarios consentidos y otros vedados.

Entiendo que hay personas que están confundiendo la libertad con el abuso de libertad.

Creo que ya estamos ante la necesidad de tomar por la comunidad de vecinos que formamos Castro Urdiales la iniciativa de procurar una mejor convivencia.

El aumento de robos, agresiones, gamberradas, cánticos nocturnos, etc., está erosionando seriamente la buena imagen que Castro Urdiales siempre ha tenido.

La suciedad de las calles no se debe a incuria de los barrenderos municipales, sino a la pésima costumbre que propios y visitantes van adquiriendo de arrojar al suelo todo lo que les molesta y en cualquier sitio, habiendo muchas papeleras repartidas por toda la población.

¿Es qué han fallado los resortes de la buena educación? ¿Ya no hay modo de reconducir las normas de la buena convivencia social a un mejor estado?

Yo he llegado a la convicción de que muchas personas mayores son culpables de muchos desaguisados a causa de su «comodidad» en no reprender, enseñar, corregir a los pequeños cuya custodia les pertenece. Y ya que hablamos de humanos, no dejemos a un lado a los propietarios de perros de todo calibre que dejan sueltos a los animales en todo tiempo y lugar y con ello van destrozando las flores y plantas que tanto esfuerzo cuestan a los empleados del Ayuntamiento. Las deyecciones que por todas las aceras y paseos abundan asquerosamente deben ser corregidas de la manera más «eficaz», si la discreción no vale, con las medidas punitivas que ya existen, o se creen por la necesidad de todos los castreños.

Respeto y buenos modos

Yo he presenciado, no hace tiempo, casos como el de los papás que se sientan «recreadamente» en la tarraza de un café, mientras su retoño se dedica a rayar el coche del vecino y solamente cuando ve que se trata ahora del rayado de su propio coche derraman una verdadera catarata de bofetadas mientras afeando el chaval su acción le dicen: ¡Pero es que eres idiota! ¿Es qué no ves que ese es el coche «nuestro»?

Creo que huelga el comentario sobre esa situación contemplada por mi; no se puede enseñar a los pequeños a «respetar solamente lo nuestro».

Todos tenemos el derecho a la libre expresión, pero siempre que esa libertad no lesione el derecho de otros a sus creencias, opiniones o ideologías, ya que, la libertad de cada cual tiene por límite la libertad de su prójimo, que, por descontado, también tiene los mismos derechos.

Creo que es suficientemente conocido que nadie tiene el monopolio del acierto, de la verdad, o de cualquiera otra virtud y por ello es plausible una moderación en los criterios, críticas o discusiones, a las que siempre debemos dar un modo templado y campechano y tener siempre abierto el oido de escuchar lo que dice mi prójimo ya que creo pasó el siglo de los iluminados.

Tengamos, pues respeto y buenos modos con todos y enseñemos a nuestros hijos que el bien colectivo comienza por el bien individual.

Seamos, de verdad civilizados, exigiéndonos a nosotros mismos el respeto para los demás que desea mos en los demás para nosotros y no haciendoa los que nos rodean en convivencia lo que no queremos que ellos nos hagan a nosotros.

Liberemos a nuestro hermoso Castro Urdiales de la falta de sentido común, ya que no se necesita para pediros esto, ni de filosofías, ni de religiones, ni de políticas de ninguna clase sino de un poco, señores de un poco de sentido común y de limpieza verdadera en nuestras vidas.

Amistosamente quedo de ustedes, pacientes lectores, fiel conciudadano.

Javier GOICOECHEA

A falta de Castro Novo, bueno es el carril

Se ve que eran tantas las ganas que algunas personas tenían de tener una disculpa para pasearse por el Paseo Marítimo que el domingo han cogido por los pelos la ocasión que les brindaba la eliminación del carril de bicicletas del mismo, para presentarse en él, en actitud multitudinario, protestando de la misma. Algo así como su andarina marcha a Santander, sólo que en esta ocasión en bicicleta y mucho más en corto.

Leíamos hace unos días que el Ministerio de Obras Públicas le había prohibido. ICU dice que ha sido el alcalde quien lo ha eliminado, ya nos hemos de enterar pero creemos que quien quiera que haya sido, ha hecho bien.

Cualquier aficionado a la bicicleta, o aunque no lo sea, había podido darse cuenta de que el tal carril, dada su estrechez, era totalmente impracticable para circular en dos direcciones, con lo que es seguro que los que usamos la bicicleta hubiésemos continuado circulando por donde lo hemos hecho siempre, por la carretera, bien arrimaditos a la derecha; y los niños, los pequeños, los que realmente corren peligro en la carretera, también lo seguirán haciendo por donde lo han hecho siempre, por las aceras, en este caso por la del Paseo Marítimo.

De todas formas y dado que ya nos anuncian que cuando se desplacen sobre bicicleta lo van a hacer siempre por el paseo reservado a los peatones, no dudamos que lo harán con frecuencia y ya gozamos imaginándonos a Julia, Bego, Pilarín y Mariasun, con vistosos ropajes ciclistas, escoltadas por Ramón y Eduardo, adornando con su presencia sobre ruedas el Paseo de su amado alcalde.

J. E.

P.D.–

Por esta vez os perdonamos las molestias que nos habéis causado, pero en lo sucesivo más os agradeceríamos que en vez de pedirnos disculpas no nos originéis las molestias.

"GURSA"
ESMALTERIA
GURIEZO
Obsequiar «GURSA» es obsequiar calidad.

La esposa, hijos, padres, hermanos, hermanos políticos y demás familiares de

Don Ricardo Balseiro Bores

(Q. E. D.)

agradecen profundamente los sentimientos de pésame recibidos, así como la asistencia a la misa celebrada en el Sagrado Corazón, el día 16 del corriente.

San Pelayo, Patrono de Castro Urdiales

El Santo Niño Pelayo, mártir, fue elegido en tiempo inmemorial, Patrón de la entonces villa de Castro Urdiales. Los testimonios de este nombramiento se pierden en la noche de los tiempos. Hace más de un siglo, cuando el poeta García Gutiérrez pone la letra de la «Jota del Regateo» en una estrofa, invoca el nombre de San Pelayo como intercesor de los bogadores de Castro.

Y si San Pelayo tiene su festividad en el 26 de junio, dos días antes, o sea el 24 el marinero barrio de San Juan, también honra a este Santo, y tres días después, el 29, la Cofradía de Pescadores celebra la festividad de San Pedro. Así, pues, en esta última semana de junio la ciudad de Castro Urdiales, en las puertas del verano, conmemora y honra a estos tres santos, que de alguna manera están vinculados a la tradición de nuestro pueblo.

Para cuando estas líneas aparezcan, ya se habrá celebrado la fiesta del Corpus, que como festividad movible pueda caer antes o después. En el año de 1943, fue la fecha más tardía en que puede coincidir el jueves del Corpus, y que tuvo lugar el mismo día de San Juan, y también era tradicional que la víspera de esta fiesta eucarística se celebrara una verbena en la Plaza de España, junto al Ayuntamiento.

La tradición de esta verbena data de tiempos antiguos en que se hacía el sorteo para que los pescadores pudieran tender sus redes, cediendo a cada uno una parcela. Después de que todo hubiera quedado arreglado, bajaban las mujeres de éstos, y se celebraba un festejo de danzas, al son del chistu y del tamboril, hasta muy entrada la noche. Aunque años después fue suprimido el sorteo, quedó como tradición la fiesta musical en la víspera del Corpus hasta nuestros días.

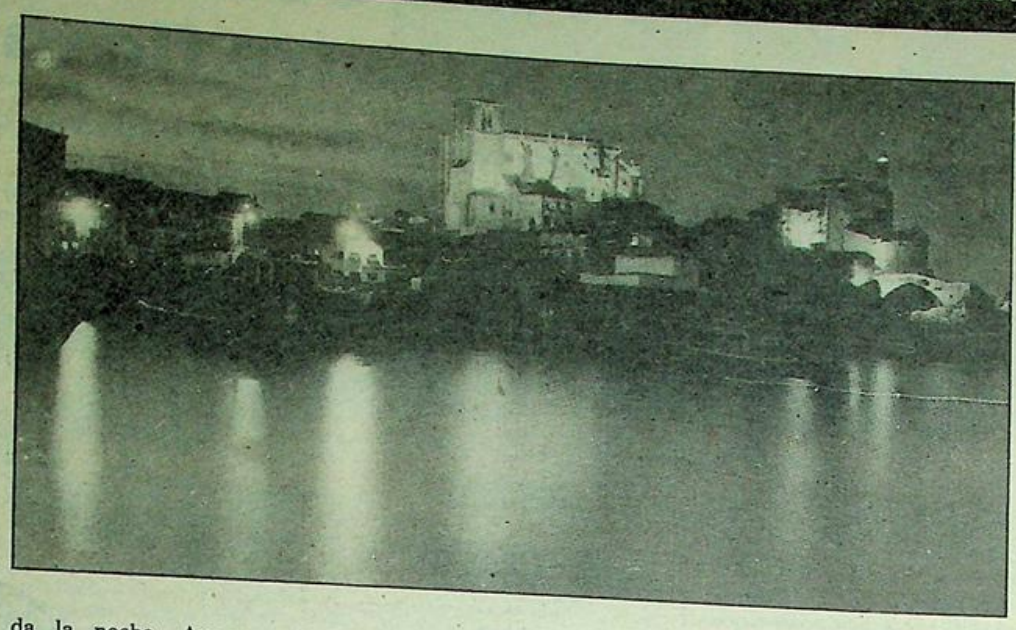

Añoranzas

El día de San Juan es la fiesta de Somorrostro; pero, a pesar de la vecindad y por la escasez de comunicaciones y por este nombre que tiene la calle de San Juan, no era frecuente que se desplazaran los castreños al Ayuntamiento de Musques, ya que tenían dentro de casa su pequeña fiesta. Las familias de más rancio abolengo pescador, han nacido en la calle de San Juan y en sus alrededores, por lo que todo el pueblo ha sentido como propia esta zona.

Antes de construirse la plaza de toros, se improvisaba un coso taurino en la Plaza del Ayuntamiento, y hasta nuestros días han llegado testimonios y fotografías de estos recuerdos. Se construía este coso taurino con la prestación de los pescadores que cedían las tablas de los paneles de las lanchas en perfecta armonía con los vecinos de los pueblos limítrofes que aportaban las apeas y trabajo personal; y de este modo, todo estaba dispuesto para el día de San Pelayo celebrar un festejo más o menos artístico; pero que divertía a chicos y grandes. Ni que decir tiene que los balcones de los edificios colindantes se sentían privilegiados porque sin salir de sus casas podían presenciar el espectáculo con toda comodidad.

En Santa María

Tanto el día de San Pelayo como el día de San Pedro, en la iglesia parroquial de Santa María, a primera hora de la mañana se celebraban solemnes funciones religiosas, seguidas de la procesión de los respectivos Santos. Estos días, la población castreña despertaba a los alegres sones se la diana por la Banda Municipal de Música, que recorría las principales vías de la ciudad, con el incesante disparo de cohetes y bombas, precedida la Banda por la algarabía de chicos y grandes que querían anunciar al vecindario el comienzo de las fiestas.

Y una vez terminado el festejo de los toros, tras un breve paréntesis para ir a recoger las meriendas, todo el mundo acudía a la romería de la campa de San Pelayo, donde en estrecha armonía se degustaba la merienda-cena entre familiares y amigos, entre cánticos y bailes, sobresaliendo la estrecha unión entre tripulaciones de pescadores que en comunidad de cada embarcación que con sus respectivas esposas e hijos, participaban en los alimentos por ellos mismos condimentados, típicos de estas fechas.

Nuestro Ayuntamiento, para dar más aliciente a este fin de junio, traslada a estos días el tradicional «Coso Blanco», fiesta de luz y color, incompable y unido para siempre al nombre de Castro Urdiales.

Lorenzo MAZA SUETA

Yo denuncio y acuso

(Remitido)

No me gusta escribir en los periódicos y mucho menos criticar a nadie, pero lo que está sucediendo con la carretera y calles de la playa, me ha animado a hacerlo.

Denuncio la total incompetencia de los señores ingenieros de la Diputación, señores Astorquia y Badolato, que según mis informaciones dirigen las mencionadas e inacabadas obras.

Desde octubre en que se iniciaron, al cabo de tantos meses, todavía no han comunicado al contratista cómo deben finalizar.

Primero pensaron en un arcén para bicicletas... ¡idea descabellada!... con arbolitos... ¡idea más descabellada todavía... más tarde, resulta que ese arcén no podía ser autorizado... ¿cómo no se habían informado antes de hacerlo?... en principio tenían que rebajar la carretera... ahora están elevando el bordillo interior... ¿quedarán a altura correcta los registros?... solamente Dios y quizá los señores ingenieros lo saben.

Es inexplicable que unas obras de este tipo, no hayan sido totalmente planificadas antes de iniciarse, informándose con anterioridad del tendido de Telefónica, Iberduero, etc., pensando el trazado de aguas de lluvia y planteadas las conexiones de alcantarillado.

Además acuso a los mismos señores ingenieros como culpables de los miles de pesetas que hemos perdido y seguimos perdiendo el gremio de hostelería y principalmente, como más afectados, los de la playa.

Les acuso también del dinero que están malgastando estos señores con su mala gestión en la planificación y dirección de la obra, dinero que sale de los bolsillos de los castreños, que no somos culpables de su incompetencia.

Me consuela pensar que con un poco de suerte y si Dios nos libra de unos señores ingenieros, las obras estarán terminadas para el verano del 83.

Julio A. Alonso Huerta
DNI. 41.800.179

En La Gloria te espero

Lágrimas del corazón,
he visto en tus ojos, Madre,
yo sé muy bien la razón,
pues me quieres más que a nadie.

———

Madre, cuando me dijistes
te marchabas de mi vera
quedé acongojado y triste,
como yo, no hay quien te quiera.

———

La vida que a mí me queda.
la tengo que dedicar,
a escribirte cuanto pueda
sé que lo agrádecerás.

———

Qué solito que me dejas
en este Santo Hospital,
ya no tengo a quién dar quejas
cuando a mí me tratan mal.

———

Cuando leistes mi vida,
tu corazón sufriría,
y tú, mi Madre querida,
por mí a Dios suplicarías.

———

Mi vida no tiene cura,
si te marchas de mi lado,
lloraré con amargura,
por lo bien que me ha tratado.

———

Cuando tenga algún dinero,
marcharé a visitarte,
cual palomo mensajero,
poesías ha de llevarte.

———

Virgen de La Macarena,
vela por Sor Fidelina,
que es muy santa y muy buena
dale la Gloria Divina.

———

El día que yo me muera,
te he de esperar en el Cielo,
en la Gloria, que te espera y vivirla
contigo quiero.

«Placentero»

HOTEL
MIRAMAR
CASTRO URDIALES - SANTANDER - ESPAÑA
Teléfono: España 942 - 860200

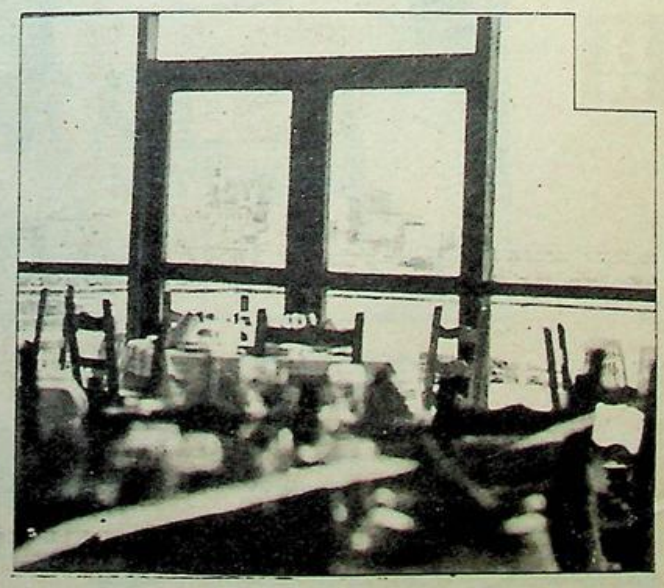

Don José Antonio Quintana, patrón mayor de la Cofradía de Pescadores

"La ausencia de pesca, como este año, acabará con nuestra flota"

Entrevista con el máximo representante de un sector tan importante para Castro, como es el pesquero

Castro Urdiales no podía ser menos, por desgracia, a la hora de hacer el balance totalmente negativo de la campaña de la anchoa del presente año, que hay que calificarla como catastrófica se mire como se mire. Ha sido esta causa, casi con toda seguridad, una gota de agua más que está llenando el recipiente que terminará por ahogar definitivamente la flota pesquera castreña, que a través de los últimos años se ha visto diezmada peligrosamente, hasta el punto, que se teme su total desaparición, no tardando muchos años. ¡Toquemos madera!



De casi treinta barcos con que contaba el Cabildo castreño hace unos pocos años, hemos descendido a ocho, y a este respecto, José Antonio Quintana Sierra, patrón mayor de la Cofradía de Pescadores, nos decía que «no es esto lo malo, mirado desde un punto de vista, sino que tendemos a ir descendiendo en el número de embarcaciones grandes, teniendo en cuenta que para el próximo año es posible que contemos con siete solamente. El aumento de la flota en este tonelaje lo veo un poco quimérico, por no decir que imposible».

Por otra parte —nos sigue diciendo José Antonio Quintana—, la desaparición de las embarcaciones grandes beneficia directamente el aumento de las embarcaciones pequeñas, llamémoslas merluceras o artesanales, puesto que los chicos jóvenes, cosa que veo muy bien que tienen unas pesetas ahorradas y ganas de abrirse un camino en la vida, tienden a la adquisición de esta clase de embarcaciones, que son enroladas en la llamada lista tercera».

Ha salido a colación las «listas» y en ello pretendemos ahondar para dejar bien claros algunos puntos importantísimos a este respecto, puesto que sabemos que existe una competencia ilegal entre estas embarcaciones y las denominadas de «lista quinta».

Competencia ilegal

«la Lista quinta —nos dice el patrón mayor— está quitando el pan a los pescadores profesionales en una competencia ilegal que a todas luces debe ser, y en realidad lo es, perseguida por los organismos competentes. Se han realizado ya varias reuniones en este sentido por parte de todos los patrones mayores, en las que se ha llegado a unos acuerdos de principio, previos a evitar esta clase de competencia en todo nuestro litoral cantábrico, no sólo en cuanto al número de capturas por parte de las embarcaciones de Lista Quinta, sino también, y esto sobre todo, prohibir la venta del pescado por parte de los propietarios de las mismas».



«Confío que pronto llegará la hora en que esto sea una realidad en defensa del profesional del mar, justicia totalmente acorde con las circunstancias actuales de unos y otros».

«Por otra parte —sigue diciendo el patrón mayor— hay que tener en cuenta y tomarlo muy en serio, que actualmente viven en Castro cuatrocientas familias aproximadamente de estas embarcaciones pequeñas y lo están haciendo sin mayores problemas económico, lo que hay que procurar defender con uñas y dientes de cara al futuro».

Campaña de la anchoa

Pasamos, en nuestra conversación, a examinar la campaña de la anchoa, próxima a finalizar:

«De los años que llevo en la mar, que son muchos, no he conocido un año peor en cuanto a capturas se refiere. Debemos tener en cuenta que hasta la fecha —estamos hablando del 14 del presente mes de junio— solamente se han vendido en la Lonja castreña 17.000 kilos de anchoa, mientras que el pasado año por estas mismas fechas las ventas habían alcanzado la cantidad de 68.000 kilos. Ha sido una oportunidad buena para todos los pescadores que por falta del codiciado pez no se ha podido cumplir, ya que el precio medio alcanzado ha sido de 258 pesetas/kilo. Estas capturas dan una media de un poco más de 2.000 kilos por barco, cifra ridícula que hace de esta campaña algo terrible que nos mueve y pienso que así se hará, solicitar al Gobierno que sea declarada como catastrófica en el sentido de que lleguen ayudas económicas para poder hacer frente a los múltiples gastos que se nos avecinan».

José Antonio Quintana Sierra se «atreve» a analizar las posibles causas de esta deficiente campaña diciendo que «considero que somos nosotros, los marineros, los auténticos verdugos del mar, y que hay que encontrar como sea, la fórmula para una regulación de pesca y también de cebo vivo, porque sobre todo esto último repercute de forma directa en las capturas posteriores de la anchoa. Hay que tener en cuenta que la anchoa es uno de los peces más perseguidos, puesto que cuando nace es manjar predilecto de otros peces, después de las mismas aves y, a continuación, de nosotros, que, por millones de kilos, la capturamos para emplearla como cebo vivo».

«Estas son las causas que inciden en una disminución alarmante de este pez que, entre todos, estamos haciendo todo lo posible para su extinción. Considero que las famosas corrientes pueden influir en algo, pero antes también existían y se pescaba en abundancia».

Sabrosa parte final de José Antonio Quintana Sierra, patrón mayor de la Cofradía de Castro Urdiales, que pone, considera-mos nosotros, una pica en Flandes para todos aquellos que quieran hacer algo en beneficio de los «lobos» del mar y, en definitiva, en beneficio de todos nosotros.

Francisco PEREZ





Agrupación Coral Santa María 1982

Primera fila de izquierda a derecha: María Isabel Villanueva, Mari Asun Olavarría, Delia Huidobro, María Antonia Laza, Isabel Delgado, Margari Hernández, Isabel Jáuregui, Tere Benito, Ana Luisa Arnedo, María Pilar Rego, Cristina Pedrueza, Mautzi Szicristz, Julita Iriberri, M.ª Asunción Iriberri (Susi), Teodoro Román (director), Argentina Román, Mari Angeles Sainz, M.ª Amparo Ateca (Tola), Laura Martínez, Ana Isabel Arce, Carmen Vallejo, Marisun Prada, M.ª Asunción Campaña, Laura Hierro, Erundina Pérez (Nina), Pilar Posadas, Rosa Vicente, M.ª Carmen Vicente (Mamen), Amalia Pérez y Nuria Pérez.

Segunda fila: Eduardo Ponga, J. Tomás Molinero, Francisco Landa, Víctor Laza, Luis Huidobro, Pedro Ortiz, Pedro Gabancho (Chichín), José Luis Sáez, J. José Dirube, J. Luis Cuevas, José Manuel Helguera (Chema), Eduardo Ponga Jr. Carmelo Ruiz, Valentín López, Angel Sáez, Oscar Luis Prada, José Manuel Llamosas, Emilio Arozamena, Iñaki Olavarría, J. Luis Santamaría, J. Luis Barba (Simón), Javier Arnedo y Javier Carrasco. Por diversos motivos no están en la foto, otros componentes de la coral como José Antonio Bores, Lourdes Dogen, Nuria Rodríguez y Belén Cuevas.

La Agrupación Coral Santa María, tiene su origen en el coro del Círculo Católico que se hizo mixto a partir de 1927 con el nombre de Schola Catorum bajo la dirección de don Marcelino Olavarrieta. Posteriormente se denominó Coro Santa María dirigido por Ricardo Rueda y últimamente con el nombre actual ha sido dirigido por Nicolás Torre y desde hace tres años por el actual director Teodoro Román Ribote.

Durante estos cincuenta y cinco años transcurridos han dado gran número de conciertos en muchos lugares de la geografía española y el pasado año realizaron una gira con dos actuaciones en París y ocho en Stuttgart y su área además de un concierto en Lago Constanza y otro en Elwangen (Alemania). En 1965 siendo director Ricardo Rueda grabaron un pequeño disco con cuatro canciones y el pasado mes de mayo se ha llevado a cabo la grabación de su primer disco y cassette de larga duración que estará a disposición de los amantes de la música coral dentro de breves semanas, con obras, todas ellas, de ambiente castreño.



Ochote Los Templarios

Jesús Manuel Piedra (director), M. Villsante, R. San Sebastián, Daniel Helguera, J. A. Calera, Francisco Torre, J. A. Rodríguez Aqueche, Eleuterio Salvarrey y Angelín Sáez.

Este ochote fue fundado hacia 1964 por Ricardo Rueda. En un principio se denominó Noble Cabildo de San Andrés y San Pedro, para poco tiempo después, tomar el nombre actual de Los Templarios.

Ganador del primer premio en la Canción Marinera de San Vicente de la Barquera, en el discurrir de estos años ha dado numerosos conciertos y han cambiado alguno de sus componenetes, habendo sido dirigidos, desde el fallecimiento de Rueda, por varios directores, entre ellos García Basoco, Teodoro Román y desde hace varios meses por su actual director D. Jesús Manuel Piedra, con el cual ha dado conciertos en Castro y sus pueblos, Santander, y muy recientemente en Sopuerta.

El Ochote los Templarios es una gran contribución a nuestra solera de ciudad coralista y dignos continuadores de otros conjuntos como el recordado Ochote Santa Ana que dieron a Castro muchos días de gloria en la música coral.

Orfeón Castro Urdiales

Esta organización coral, nace a finales de 1979 y la componen 55 voces mixtas. Su primer director fue Nicolás Torre y posteriormente ha sido dirigida por Manuel Piedra y Melchor Cuende.

El Orfeón Castro Urdiales ha dado varios conciertos en distintos puntos de nuestra provincia, participando el pasado año en el festival de la Plaza Porticada, además de sus actuaciones en Castro Urdiales y sus pueblos.

No ha sido posible disponer para este número extraordinario, de la foto del Orfeón y los nombres de sus componentes, al igual que hacemos con la Coral Santa María y el Ochote Los Templarios y que constituyen todos ellos el exponente de nuestra solera en la música coral, de la que Castro tiene fama desde hace más de 60 años. Esperamos tener la oportunidad de facilitar estos datos y completar la información sobre el momento actual de los grupos corales castreños.

Luciano PRADA

ACTUALIDAD DE LA MUSICA CORAL CASTREÑA

CONFECCIONES

CARRANZA

TAPICERIA

CASTRO URDIALES

La Policía Municipal aumentará la vigilancia

El Ayuntamiento controlará las obras para evitar ilegalidades

La Permanente decidió dar instrucciones, en su última reunión, a la Policía Municipal para que vigile más directamente las obras y construcciones que se realizan en Castro para evitar obras ilegales, vigilancia que parece que se pretende hacer extensiva a los proyectos para controlar la no tergiversación de los presupuestos de estos últimos. También, en esta Permanente se abordó el tema de la red de suministro de la estación de bombeo de los residuos de la zona de La Arboleda y el ruido excesivo de algunas discotecas y salas de fiestas.

Finalmente, la Permanente decidió dirigir un escrito a la Cofradía de Pescadores para que trate de que el edificio de la fábrica de hielo se armonice con el entorno monumental y se busque alguna fórmula para adaptar éste arquitectónicamente con los viejos edificios de esta histórica zona de la villa.

El pasado lunes celebró sesión ordinaria la Permanente del Ayuntamiento de Castro Urdiales, en la que se trataron veinte puntos, de entre los cuales entresacamos los siguientes, por su importancia.

La empresa hidroeléctrica «Iberduero» presentó una oferta de venta de un centro de transformación eléctrica situada en el barrio de Hoz Cuevas y que ha sido ofertada a la Diputación Regional en 335.581 pesetas.

Una de las intenciones de la Diputación Regional es la de adquirir estos puntos de generación eléctrica, para abaratar el costo de la corriente, lo que redundaría en beneficio de todos los Ayuntamientos que dependen de estos centros generadores.

Otro de los puntos tratados se refirió al suministro de energía eléctrica a las zonas del Paseo de Ocharán Mazas y La Arboleda, más concretamente a la instalación de la conducción eléctrica a la estación de bombeo que se está construyendo en La Arboleda, para trasegar, a través de la red de saneamiento, los residuos de toda la zona.

El importe de esta instalación que corresponde al Ayuntamiento es de 394.735 pesetas, pero siempre y cuando no esté contemplado en el proyecto, siendo la otra parte a cargo de empresa Iberduero. De no estar contemplado en el proyecto, como hemos dicho anteriormente, sería única y exclusivamente el Ayuntamiento quien tendría que abonar el total. Por parte del concejal delegado de Festejos del Ayuntamiento ha sido solicitado un anticipo de 500.000 pesetas con cargo al presupuesto municipal de festejos, con motivo de tener que abonar algunos contratos en el momento de realizarlos o inmediatamente después de su actuación, sobre todo en lo que se refiere a conjuntos musicales para la Semana Grande y otras agrupaciones. La Permanente dio el visto bueno a esta solicitud.

Se trató, también, un escrito enviado por diversos vendedores de la Plaza del Mercado sobre cumplimiento de normas y horario de venta al público. A este respecto se dictaminó realizar un estudio jurídico sobre este asunto para aclarar de forma exhaustiva el incumplimiento de estas normas y atajar de manera condente todos aquellos desmanes que se están realizando actualmente, para la buena marcha de la apertura y cierre de dichos establecimientos. Por parte del club de balonmano Castro A. A. se ha recibido un escrito en el normas y atajar de manera canque sea tenido en cuenta a la hora de hacer las distribuciones horarias en la utilización del Polideportivo de ahora en adelante. La Permanente estuvo de acuerdo con este escrito.

Algunas salas de fiestas-molestas

Sobre una denuncia presentada por varios vecinos de la ciudad, referente a la intensidad de volumen de ciertos aparatos de reproducción musical de varias salas de fiestas de Castro y que no permiten el descanso normal nocturno, se acordó realizar una investigación exhaustiva a este respecto —de hecho ya se había realizado— para intentar que los volúmenes «musicales». estén en consonancia con la insonorización del establecimiento y si es que se llega a ello, incluso, precintar los mandos de volumen de los aparatos para que no se pueda llegar a cotas no permitidas.

Llegamos al apartado de urgencia, en el que se acordó que, por parte de la Policía Municipal seguir más de cerca las obras que no estén permitidas, para que no se desarrollen las mismas.

También por parte de los servicios municipales se llevará a la práctica una vigilancia completa para que los presupuestos presentados en un principio y a los que a otras se refiere.

Asamblea general del Mioño, F. C.

1.°—Lectura de la sesión anterior.

2.°—Balance económico de la temporada.

3.°—Balance deportivo.

4.°—Posibilidad de unión con el Castro.

5.°—Tribuna.

6.°—Ruegos y preguntas.

7.°—Poner todos los cargos de la Junta Directiva a disposición de la asamblea de socios.

NOTA.—Tendrá lugar el próximo domingo, día 27, a las once y media, en la sala de reuniones de las Escuelas.

FERRETERIA

D. FERNANDEZ E HIJOS, S. A.

Ferretería en General
Materiales para la Construcción
Bricolage
Utensilios para el Hogar
Loza, Porcelana y Cristal
Artículos de Regalo

C/ Santander, N.º 22 - Teléf. 860835

CASTRO URDIALES

COLECCION JUBIL MONSIEUR
PARA COLECCIONISTAS
MUY PARTICULARES
NEW-MEN Jubil CASTRO URDIALES
LA EDAD QUE SE USA HOY

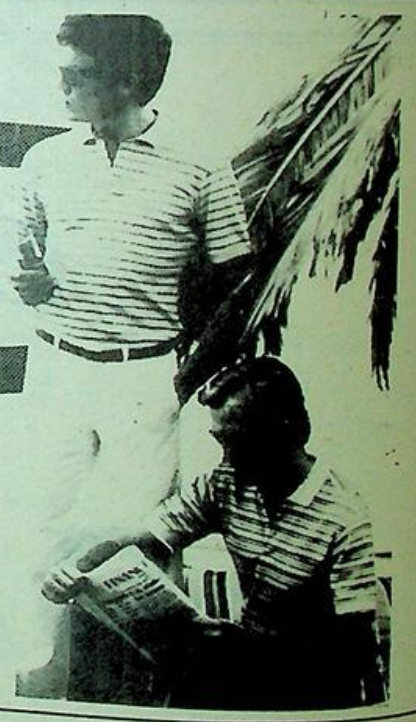

JUBIL
MAESTRO·SASTRE
Queipo de Llano, 4-CASTROURDIALES



... Porque su compra bien merece una sonrisa...

Jaisa
PERFUMERIA

CORRERIA, 11
CASTRO URDIALES

CHISPAS DE VERANO

En el último P... 1 (antes Proel) aparece un comentario sobre los temas de la última permanente y con la «agudeza» que les caracteriza titulan. «Seguimos pagando pechadas».

En cuanto a las pechadas, la cifra que se baraja, señores escribidores, la cifra que se baraja, corresponde a un año, es decir que son 357.000 pesetas de comidas y recepciones oficiales, durante un año hagamos pues la división, considerando que por lo menos 70.000 pesetas corresponden a una comida ofrecida a todos los diputados provinciales, técnicos de la Diputación, etc., etc., así como a alcaldes de los pueblos, con lo cual si Uds. dividen señores escribidores la cifra por mes en ridícula y sobre todo considerando que si dividimos el dinero del hogar del jubilado entre los meses que han pasado desde que se recaudó vemos que todavía no han visto un duro.

Uds. ya conocen, señores criticadores, que el Sr. alcalde puede pagarse perfectamente su cena o comida y de hecho muchas veces no solamente paga la suya sino que paga de su bolsillo invitaciones oficiales. Uds. criticadores, también saben que el alcalde podría cobrarse un sueldo de un millón de pesetas al año legalmente y no se lleva a casa ni un duro, además de dedicarse plenamente a su labor de alcalde.

Sobre el famoso carril para ciclos en el Paseo Marítimo, no hay más remedio que aclarar algo muy necesario.

El carril que había, y que se dice patrocinado por el ICU (cuando en realidad siempre se opuso al Paseo Marítimo) ese carril no servía para nada. Ni por su anchura que sólo daba para ir o venir, pero no para ambas cosas a la vez.

Por otro lado los arbolitos agrandaban aún más la dificultad de circulación, sirviendo únicamente para parachoques de manillares.

En una palabra, esa no podía ser la solución y como tal (y esto los detractores lo saben), se recibió en el Ayuntamiento de Castro Urdiales una circular que dice así:

Ministerio de Obras Públicas y Urbanismo Reg. de salida 855, Reg. de entrada en el Ayuntamiento 1.047, fecha de expedición 26.5.82.

Asunto. Supresión de paso de bicicletas, carretera S-400 acceso N-634 a Castro Urdiales.

«En relación con el paso de bicicletas construido por ese Ayuntamiento a lo largo de la carretera de referencia, sin la autorización oficial de la Dirección General de Carreteras, esta dirección provincial considera que la limitación en anchura de la carretera del orden de 6,5 m. puede ser causa de problemas de capacidad y seguridad vial. En consecuencia, al carecer del oportuno permiso, deberán realizarse las obras necesarias para que la carretera resulte en las condiciones anteriores». Lo que comunica para su conocimiento y efectos. Firma el director provincial.

A esto no se puede oponer una berrenchina absurda de manifestación, ni amenazar con invadir el paseo las bicicletas, ni lindezas por el estilo. Se encontrará la solución para los ciclistas, pero la que había antes ni era factible ni servía para nada.

Los ingleses nos han visitado. Unas gentes algo extrañas, los seguidores del fútbol, los cuales aparte de presentarse como unos marranos (con perdón) han organizado algún lio que otro desde peleas hasta cargarse flores del parque, en fin una auténtica delicia de turistas.

MONTAÑES

* TALLERES MANUEL ALVAREZ *

MAQUINARIA AGRICOLA Y ORDEÑADORAS

AGRIA

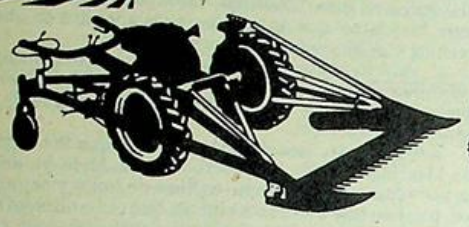

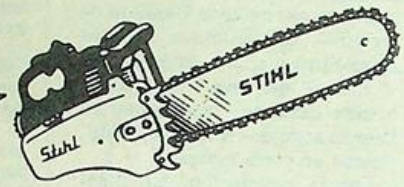

SAME

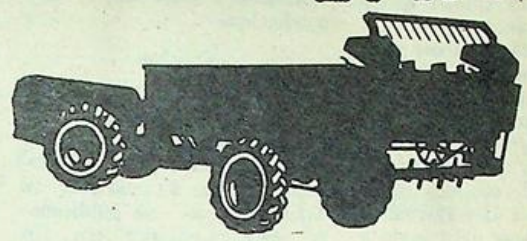

SILVESTRE OCHOA, s/nº - TELFS. 860589 · 861303 - CASTRO URDIALES (Santander)

EN CASTRO URDIALES



30 VIVIENDAS DE PROTECCION OFICIAL

- Con garaje
- Exteriores con vistas al mar
- Junto al COLEGIO IRASTORZA
- FINANCIACION: Crédito del Banco Hipotecario de ESPAÑA
- AMORTIZACION: 15 años. Carencia de intereses los 3 primeros años
- TERMINACION: 1982
- PROMOTORES: Teodomiro Castro y Daniel Rascon
- INFORMES: Teléfonos 860498 y 861342

mportantes pruebas de regatas programadas para este verano

"La Marinera", preparada

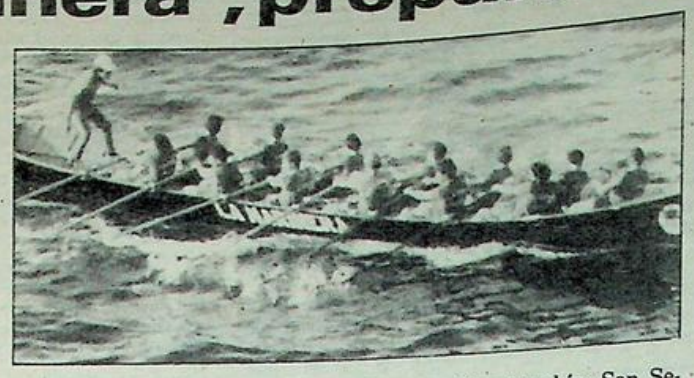

Si la tradición remera de Castro ha sido históricamente sobresaliente y siempre estuvo en los primerísimos lugares, dando remeros de auténtica categoría a través de las distintas épocas, en los últimos años, el deporte remeril castreño ha vuelto a reverdecer viejos laureles, consiguiendo situarse entre las embarcaciones de élite de nuestro difícil pero sugestivo litoral cantábrico.

No se nos va a ocurrir, ni mucho menos, dar zarpazos en el aire, pero poniendo los pies sobre el suelo y la cabeza sobre los hombros, podemos pronosticar, según todos los indicios, que nuestra «marinera» volverá a «volar» esta próxima temporada, que ya tenemos encima, arrastrando consigo a esta maravillosa afición que es la más destacada a la hora de dar colorido y llevar la mejor embajada de nuestra ciudad donde quiera que acuda.

Según los «técnicos del muellecillo», tenemos esta temporada una tripulación muy completa y sensacionalmente preparada por este gran técnico que se llama Juanjo, y que con su gran profesionalidad, estamos seguros, conducirá a «La Marinera» por los «caminos» del triunfo y de los mayores éxitos.

La gran preparación de nuestros remeros se ha visto reflejada y refrendada en el último Campeonato de bateles, con carácter nacional, celebrado en aguas de La Coruña, en cuya prueba nuestros remeros llegaron tan frescos como lechugas a la baliza de meta. De haberles acompañado un poco la suerte hubieran ganado, ya que se clasificaron a dos segundos solamente del primero y bogaron maravillosamente, demostrando, una vez más, que la boga castreña no ha muerto ni en su potencia ni en su vistosidad y elegancia. ¡Bravos muchachos!

Pruebas

En lo que se refiere a las pruebas a celebrar en nuestra bahía, ya han sido seleccionadas de forma definitiva las embarcaciones que van a tomar parte en dichas pruebas —ya publicadas la semana anterior por LA ILUSTRACION— y que, las vamos a repetir, porque faltaba una, y son las siguientes:

Regata Cruz Roja: Día 24 de julio: Kaiku, Santurce, Algorta, Zumaya, Fuenterrabía, San Sebastián, Bermeo y Castro.

Regata «Portus Amanus»: Día 25 de julio: Kaiku, Santurce, Algorta, Orio, Zumaya, Fuenterrabía, San Sebastián, Bermeo, Lequeitio, Portugalete, Astillero y Castro. Estas doce últimas tripulaciones serán las que participarán en la Bandera de Castro, a celebrar el próximo mes de agosto.

Cuatro grandes regatas a celebrar en nuestras aguas —de dos regatas consta la Bandera de Castro— que estamos seguros colmarán todas las aspiraciones y deseos de esta maravillosa afición castreña, que antes ya habrán seguidos a nuestra «Marinera» en otras aguas.

Con la tripulación que tenemos, su preparación física y técnica envidiables y con un poquito de suerte, triunfaremos por todo lo alto. Al tiempo.

Francisco PEREZ

Fantasmas en bicicleta

¡Qué espectáculo tan conmovedor y edificante, volvieron a ofrecer al pueblo de Castro sus más «encarnizados» ¿defensores? el pasado domingo!

Los muchachos icutarras, siguiendo su línea «positiva» de realizaciones en Castro (tirar al río materiales de obras en Cotolino, derribar una valla en la carretera del Hospital, arreglar cinco m.2 de hierba en Santa María y un largo etc. etc., de nada) organizaron una manifestación «anti-va» del pueblo para ir en bicicleta o andando al Paseo Marítimo (al que odian cordialmente, pues es feo, asqueroso, y raquítico, pues está hecho por Lolín) para protestar por el hecho de que Lolín ¡cómo no! había arrasado o suprimido de la carretera de la playa, el «carril» para bicicletas ¡Oh dioses! ¿cómo permitiréis semejante blasfemia?

¡Increible! treinta y ocho niños de 12 a 5 años de edad y así como unos dieciséis adultos, por su edad no por su mentalidad, acudieron en bicicleta, la mar de monos con sus cartelitos, en pecho y espalda, protestando y exigiendo el carril para bicicletas en la carretera de la playa, comandados ¡conmovedor ejemplo! por sus esforzados concejales, si bien eso de comandados es un decir, ya que el seráfico e iluminado —como le decían el otro día— Dr. D. Joaquín, iba como los buenos y «prudentes» generales a la retaguardia, pero que muy a la retaguardia, cabalgando en una bicicleta, con ciertas dificultades, pues se nota que había perdido la costumbre —con eso del coche— hace muchos años, llevando las espaldas protegidas por una criatura de corta edad, al igual que su colega, perejil de todas las salsas y partidos, el que utiliza como almacén una furgoneta vieja anclada en una calle de Castro ¡viva el ejemplo! de forma que si se daban mal las cosas y se escapaba algún palo, por lo menos tenían las espaldas cubiertas.

Y, naturalmente, aquí en este caso concreto, del carril de bicicletas no podían faltar, ya que cualquier excusa es buena para organizar líos, si bien la gente y pueblo normal —el 99 por 100, pues el resto son ellos— sabe que ese carril proyectado y colocado el bordillo, ha sido prohibido por Obras Públicas a aquien pertenece la carretera de la playa, ya que estiman que tal carril, separado por un bordillo, estrechaba la carretera sensiblemente, aparte de que hubiera tenido que ser de una sola dirección.

No obstante, una vez terminadas las obras y echado el aglomerado, se poyecta al señalizar la carretera, establecer mediante una raya continua, un carril para bicicletas, como existe en otras capitales (solo «bus», taxis, bicicletas) que no disminuye la anchura en absoluto y concede preferencia a la bicicleta por el mismo.

Y, esto lo saben los «caciquillos» que organizaron la exhibición del domingo con sus niños, sus cartelitos, sus pinturitas y su ganas de entorpecer la vida local y sembrar inquietud en el pueblo, en lo que son verdaderamente expertos.

Y finalmente, sentimos muchísimo que le tengan tanta manía al Paseo Marítimo a todo su entorno aun cuando ya sabemos que tienen su parte de razón, ya que como es obra de Lolín y orgullo de propios y extraños, pues no hay derecho a ello, ya que si no alimentan su resentimiento y envidia personal ¡y en cantidad! desahogándose con tales «manifestaciones» reventarían de rabia, y eso les lleva a situaciones tan ridículas como el espectáculo, pobrísimo por ciento, que brindaron el domingo, pues cualquier Peña de Castro lo organiza mejor.

UNUS

HERRAN Y DIEZ, S. A.

90 AÑOS DE TRADICION
INDUSTRIAL EN CASTRO

José María Pereda, 8
Apartado 12
Teléf. 86 06 66 y 86 06 62

CASTRO URDIALES

El balonmano en Castro Urdiales

El balonmano en Castro Urdiales, nace en el año 1976 de la mano de un grupo de amigos que deciden fundar un equipo para partícipar en la Liga provincial, así ayudados un poco por haber jugado junto en el Instituto, en partidos promovidos por Manuel Valderrama, se deciden en formar un equipo al que darían el nombre de Castro A. A.

Mucha gente se preguntaba el porque del significado de esas dos «A» seguidas del nombre de Castro. La respuesta de los jugadores solía ser en un significado informal que correspondía a «Alcohólicos Anónimos», pero su significado real es «Asociación de Amigos».

Asi es como empieza el Club Castro A. A. de balonmano en Castro, empezando su andadura en tercera categoría regional, con unas camisetas donadas por Bruno Sáez, y con las porterías cedidas por el Instituto Ataúlfo Argenta, y con Manolo Valderrama como primer entrenador informal. El primer partido lo disputan en la Plaza de José Antonio en Santander contra el Juan de la Cosa y con clara derrota de los castreños, pero que no iba a desanimar a este grupo de compañeros que haciendo una gran temporada consiguen quedar en segunda posición en la clasificación final, precisamente detrás del Juan de la Cosa, y ascendiendo los dos equipos a segunda categoría regional.

El grupo de compañeros que hizo realidad la formación de un equipo de balonmano en Castro y que a la vez se pagaban ellos mismos los desplazamientos, fueron: Miguel Angel Prada, José Viñals, Javier López, Llamosas, Rueda, Bores, Cirión, José Gutiérrez, Angel Gil, Rafa, Llave, Rafael García, Chencho Burgos, M. A. Laca, Victorino Gil y Laguillo.

En segunda categoría regional el balonmano castreño ya funciona como Sociedad de balonmano. Siendo su primer presidente Miguel Angel Iriberra y José Luis Gutiérrez, primer entrenador formal.

En este su segundo año y en segunda categoría regional, los castreños también consiguen clasificarse en segunda posición, detrás del Bansander, y ascendiendo a primera categoría regional después de jugar la correspondiente promoción de ascenso contra la Mutua Montañesa, empatando en su partido en campo castreño y ganado en el campo de la Mutua por dos goles de diferencia.

A partir de entonces y hasta la fecha el equipo castreño siempre se ha mantenido en primera categoría, obteniendo siempre posiciones intermedias en puestos cuartos y quintos.

En la temporada 1980-81, el equipo castreño consigue sus mejores éxitos al clasificarse para jugar dos finales en los torneos de la Copa Federación Española y Torneo Primavera, jugando precisamente las dos finales contra el Clubasa Thomson, equipo que actualmente a ascendido a primera categoría nacional. Perdiendo el primer trofeo que por cierto se jugó la final en Castro por un gol de diferencia, y la segunda final por mayor ventaja, pero en ese partido el equipo castreño dispuso de varias bajas en sus titulares.

En la temporada 80-81, se nombra nuevo presidente, siendo Javier Gómez el que se hace cargo del club, y como entrenador Landeta, que fue sustituido en el trascurso de la temporada 81-82 por José Benito, un entrenador joven pero con mucha afición a este deporte.

En la última temporada 81-82 se hace realidad una de las ilusiones de los directivos del club, como es el formar un equipo juvenil que sea el que en un futuro no muy lejano vaya surtiendo jugadores al primer equipo, ya que en la actualidad el primer equipo se tiene que surtir de jugadores de fuera de Castro, jugadores formados principalmente en equipos vascos, principalmente del Muñatones de Somorrostro, como Pedro, Arenas, Gervas, Arroyuelos, etc., que han dado siempre buenos resultados.

El Castro A. A. ha llegado, pues, a un nivel estable y a partir de ahora empezará una nueva etapa, ya que el presidente Javier Gómez por motivos familiares ha presentado la dimisión, siendo el nuevo presidente Javier López Méndez, antiguo jugador y uno de los fundadores del club, siendo unas de sus aspiraciones el que al equipo le patrocine alguna empresa y se pueda ascender a segunda categoría nacional.

BORES



ORACION AL ESPIRITU SANTO

Espíritu Santo: Tú que me aclaras todo, que iluminas todos los caminos para que yo alcance mi ideal, Tú que me das el don divino de perdonar y olvidar el mal que me hacen y que en todos los instantes de mi vida estás conmigo, yo quiero en este corto diálogo agradecerte por todo y confirmar una vez más que nunca más quiero separarme de Ti por mayor que sea la ilusión material. Deseo estar contigo y todos mis seres queridos en la gracia perpetua. Gracias por tu misericordia para conmigo y los míos.

Rezar tres días seguidos con confianza.

Gracias al Espíritu Santo por la gracia obtenida.

M.

Pegaso
EL CAMION ESPAÑOL

Concesionario:
José Vidal de la Peña
VENTAS: Paseo de Pereda, 35 - Carretera de Parayas, kilómetro 3
Teléfono: 212150
TALLERES:
Teléfono: 250450
MALIAÑO

Aquí el deporte castreño

Pequeña historia del ajedrez en nuestra ciudad

Traemos a este semanario un breve historial de lo que va representando este juego en Castro.

Según tenemos referencias, allá por el año 1945 se reunieron un grupo de aficionados que organizaron los primeros torneos sociales en tre el Café Bristol, Café la Marina y Café Royal. Ganando los del Café Bristol (que en aquella época lo regentaba Ulacia). Sobresalía en este juego José Luis Alonso, que fue brillante vencedor y como premio parece ser que fueron unos «Huevos fritos con chorizo cenados por la Peña del Bristol, que en buena armonía dieron jaque-mate a tan suculenta cena, que en aquella época era de agradecer.

Después salieron otros aficionados, Félix González, Luis Huidobro, Santamaría y varios más.

Actualmente, hay otra generación que intenta dar impulso a este juego, la Peña Peón Coronado, que en su salida al Campeonato Provincial consiguió este invierno ascender a la categoría de segunda y organiza para que no decaiga el interés al ajedrez torneos en los que destaca el jugador Daniel Rascón, Muguruza Presno, Fernández, Cano y otros, que ponen todo su empeño para que en Castro Urdiales no haya un vacío ajedrecístico. Y para potenciar todo esto hay contactos muy recientes con el presidente de la Cántabra, que tiene la deferencia de traer para Castro lo mejor de Vizcaya y Cantabria, para dar un espectáculo a todos los aficionados castreños y colonia veraniega, en un choque francamente interesante.

Creemos sinceramente que esta Peña merece toda clase de ayuda para que pueda tener unos elementos que continúen lo emprendido y no decaiga la ilusión y la meta a alcanzar, la Primera División a nivel provincial. Una vez más, todos los que lean este artículo y sientan de verdad el ajedrez, se pongan en contacto con la Peña Peón Coronado que, de momento, cuenta con muy pocos socios.

El piragüismo en Castro

Nace el piragüismo en Castro de la mano del Club Carbonero, aquellos entusiastas de León Uribarrena, Manolito, Astorgano, etc., que pronto logran atraer la atención de los organizadores de pruebas tan importantes como los descensos del Sella, Pisuerga, la ría de Bilbao, invitándoles a participar y haciendo afición.

De esa chavalería salió también el actual presidente y entrenador del Kayak, Javier Zaballa, que cogiendo el testigo de sus predecesores, forma en el año 1965 el «Club de los J», integrando a diez entusiastas, que compran tres piraguas K2, de las primeras que salían a la calle, de plástico. Pero más que a la pura competición, se dedicaron al disfrute del piragüismo en sus ratos libres de los estudios.

De todos esos buenos compañeros, que derivaron su primitiva afición por este deporte, hacia otros varios (como es el caso de Joci Aguirre, entrenador de los juveniles del Castro), quedó Javier López, que en el año 1978 (septiembre) decide formar lo que hoy es el Kayak-Club, acompañado por otros cuatro compañeros (José Orruela, Juan Carlos Vicente Andrés Serna y Alberto Díez), que con su juventud (17 años) y la experiencia de Jav logran formar un auténtico club con sus estatutos legalmente reconocidos, y buscaron atraer a esa juventud castreña, tras ver que su esfuerzo tenía competición. Acudieron a cursillos de perfeccionamiento, tanto en el aspecto técnico, como de prácticas.

Y hoy, muchos jóvenes, y otros no tan jóvenes, ven en el Kayak su ilusión para acercarse a practicar el piragüismo. Forman ya un colectivo de 30 personas, de las cuales 35 son palistas en activo. Han salido grandes campeones, como es el caso de Ana González Balmaseda, hoy ya casada, y con un niño, que en el 80 consiguiera el subcampeonato de España. O su hermana, Susana, que con Judit Prieto, ese mismo año quedaron terceras en Avilés en el Campeonato de España de velocidad.

Hoy día, siguen sus pasos las hermanas gemelas, María Carmen y Rosa Vicente, ganadoras de cerca de un centenar de carreras, con sólo 16 años. O también Jesús Prieto, Alberto, José Luis, etc., etc. Todos ellos comenzaron de infantiles, y hoy son jóvenes promesas de futuras grstas deportivas.

Javier LOPEZ ZABALLA

Taller AUTOMAR
servicio grúa
C. ESTACION
TELEFONO 86 04 46
CASTRO URDIALES
CITROËN
CONCESIONARIO
PEUGEOT

FOTO Pérez ESTUDIO
FOTOGRAFIA MURAL E INDUSTRIAL
LA FOTOGRAFIA ES UN ARTE
Esta CASA trabaja en equipo PRACTICANDO ESTE ARTE y procuramos, con todo esmero, plasmar e inmortalizar los recuerdos más gratos, más bellos y más hermosos de su vida.
NO OLVIDE NUNCA QUE UNA BUENA FOTOGRAFIA INMORTALIZARA SU IMAGEN.





La temporada futbolística en Castro

Finalizó en todas las categorías

Todos los equipos que conforman el mundillo futbolístico de Castro y su comarca, han dado por finalizada la temporada y todos ellos se preparan con vistas a mejorar actuaciones anteriores para la próxima, puesto que el que se duerme posiblemente caiga en errores anteriores y esto no puede ocurrir, más bien diríamos que no puede suceder para mantener la llama de una afición que está apoyando incondicionalmente a sus «estrellas».

El Castro, F. C., no ha realizado una gran campaña como se esperaba, no logrando clasificarse para disputar la próxima temporada la codiciada Copa del Rey por los «pelos», pero esto nos tiene que enseñar que hay que luchar hasta el final y que encuentros que a priori se daban como seguros, fueron los que, lamentablemente, se perdieron poniendo en ridículo a los nuestros.

El Castro pudo perfectamente clasificarse en mejor posición, puesto que plantilla tenía suficiente para ello, pero vamos a olvidar lo pasado, fijarnos en el futuro y estudiar a fondo errores que sucedieron y que nunca tenían que haber visto la luz del día, para que no se vuelvan a repetir en perjuicio de intereses meramente deportivos, que son los importantes, y conseguir definitivamente llegar a ese entorchado que la afición desea y que recibiría con gran alborozo.

La directiva es consciente de lo que la afición merece y, estamos seguros, no regateará esfuerzo alguno para conseguir los mejores frutos.

En cuanto a los alevines, dos representantes en esta categoría hemos tenido: el Brazomar, bajo la dirección técnica de Luis Gallastegui, que ha resultado brillante campeón del Torneo Federación al vencer al Nueva Montaña, y el alevín Castro, preparado por José Miguel Bernal.

Profundizando en las actuaciones de estos equipos, lo de menos son los resultados. Lo que hay que tener en cuenta es el trabajo llevado a cabo por sus entrenadores, que se verá en el transcurso de unos pocos años.

Hay que destacar la limitación tan enorme que tienen en cuanto a instalaciones se refiere, reducido número de balones, excesivo número de chavales para un solo entrenador y demás inconvenientes, pero la gran ilusión puesta y las ganas de enseñar y aprender han sido la nota más destacada en esta categoría en la que existen media docena de chavales que se perfilan ya como grandes jugadores.

En la categoría de infantiles, han sido también dos los equipos que han participado defendiendo nuestros colores. Uno, el Castro, llevado magníficamente por V. Liendo, que ha militado en primera categoría, y el Brazomar, llevado también diestramente por Torre-Tobalina, en segunda categoría.

El Infantil Castro, tras unos comienzos difíciles, emanados al encontrarse con un nuevo plantel de jugadores, tardó en reaccionar y se vio obligado a descender. Sin embargo, en la competición copera realizaron un buen papel, saliendo a relucir el gran trabajo realizado por Valentín Liendo, ya que, partiendo de cero, logró que los chavales progresasen y finalizaran la temporada en un lugar decoroso.

Por otra parte, el Brazomar, en este caso, pagó la novatada, dado que se trataba de la primera temporada, no mejorando a medida que transcurría la temporada los resultados y actuaciones, pese a tener tres o cuatro jugadores de gran talla en sus filas.

También contamos la pasada temporada con dos equipos en la categoría de juveniles y ambos de Castro, uno en segunda, el Castro, y otro en primera, el Castro-Brazomar.

El conjunto de segunda, entrenado por José Beni Elordi, ha realizado una campaña, practicando un fútbol de categoría y, lo que es más importante, dejando un bloque perfectamente hecho para la próxima temporada con la inclusión de cuatro jugadores del Castro-Brazomar.

Hay que hacer destacar también que han participado en diferentes competiciones, superando en todas ellas a los equipos vecinos.

Pero lo que es más importante en este equipo, como decíamos anteriormente, es que el bloque para la próxima temporada ya está más o menos hecho, lo que supone muchísimo a la hora de afrontar una competición.

El Castro-Brazomar, preparado por Joci Aguirre, también se ha anotado una buena campaña, pese a no conseguir el ascenso a categoría nacional, quedando en la primera fase segundo clasificado, y en la segunda también en el mismo puesto, inmediatamente detrás del Sniace.

Hay que destacar que de este equipo, varios serán los jugadores que pasarán la próxima temporada al Brazomar de segunda categoría regional, y que, sin duda alguna, darán al equipo un aire totalmente diferente, aportando calidad, juventud y espíritu de lucha, ingredientes suficientes para esperar realizar una buena campaña, y una «perita en dulce» para cualquier entrenador.

Destacar también la formidable campaña realizada por el Mioño, que después de una primera vuelta en la que finalizó casi sin pena ni gloria, en la recta final de la segunda se superó de tal forma, que se convirtió en uno de los mejores conjuntos de su categoría.

Una pena esta reacción un poco tardía, que de haber ocurrido antes, hubiera sido suficiente para poder acceder a categoría superior.

De todas formas, el equipo minero puede dar la campanada la próxima temporada a nada que se lo proponga.

Y, finalmente, tenemos a la U. D. Sámano, que en su «rincón» de Vallegón, ha estado manteniendo la llama de su afición durante toda la temporada, consiguiendo al final de temporada una clasificación digna de los mejores.

Formidable el conjunto samaniego, «arropado» por una afición que no da una por perdida y que ha sabido animar siempre con gran entusiasmo a estos formidables chicos.

Confiemos que la próxima temporada, lo mismo que el Mioño, no den la gran alegría del ascenso de categoría. Todos ellos se lo merecen y nosotros encantados por el regalo.

Francisco PEREZ



Viejas glorias

Galería de la música coral castreña

MARICHU LA DE REMI (tiple)

Una de las familias castreñas que mayor número de sus miembros han tomado parte en las agrupaciones corales castrañsa ha sido la de Remigio Fernández, «Remi», pues tanto él, como dos de sus hijos, una hija, su yerno y una nieta han dedicado parte de su vida a esta faceta del arte tan arraigado en nuestro pueblo.

Hoy vamos a incluir en esta Galería de la música coral a María Fernández García, Marichu, la de «Remi», como la conocemos. Claro que no debiéramos realmente incluirla entre las viejas glorias porque, en este caso, todavía está en activo, aunque un poco lejos de nuestra ciudad, en la Coral de Nuestra Señora de los Angeles, de la Catedral de Logroño.

Nace Marichu un 24 de agosto, en Los Chelines, su padre, como decimos, fue Remigio Fernández, castreño, y su madre, María García, que era de Santurce. Va al Colegio con las Hijas de la Cruz, recordando entre sus profesoras a sor Luisa, de Solfeo y Piano; de Costura, sor Lucía; de Cultura General, y la superiora sor Rosa. Fue al Colegio hasta casi los 18 años.

Algún tiempo estuvo en la costura de Rosa Fragua, pero al adquirir su padre la tienda de «Rosilla», en la actual calle de Calvo Sotelo, pasó a trabajar en el comercio de locería y cristal hasta que se casó el 21 de diciembre de 1940, con Fernando Isaías Ranero, nacido en Santoña, pero residente en Castro desde muchos años antes. Era de profesión mecánico, que poco después empezó a trabajar en los talleres de aviación de Vitoria, por lo que en 1941 se trasladaron a vivir a Logroño, y desde esa fecha ha vivido en La Rioja. Tiene dos hijos y un nieto y hace tres años falleció su esposo.

El tirón afectivo de Castro

Todos los años, desde que fue a vivir a Logroño, visita Castro, una temporada en los meses de verano y es así como



hemos tenido oportunidad de charlar con ella sobre estos recuerdos de su participación en la música coral castreña.

En principio cantaba en el Coro del Colegio y después en la Coral aprendió música con Luis Zugaldi y Arturo Dúo Vital, más tarde continuaría con Morondo hasta 1936, en que terminaron las actuaciones. Fue a cuantos concursos y conciertos dio la Coral, en la que también cantaba su esposo de tenor, y como decimos antes, su padre y otros dos hermanos.

Después de residir en Logroño, y en las visitas que hacían a Castro, su esposo cantó muchas veces en el Coro Santa María, en las funciones religiosas cuando dirigía Rueda, porque era un gran aficionado.

Su hija es profesora de Piano y está en el Conservatorio de Música de Logroño, y también siguió la afición a cantar, hasta incluso llegar a profesional y como su padre, ha cantado en la Coral Santa María, en las temporadas que pasaban en Castro, pues los tres formaban en la Coral Santa María de los Angeles de la Catedral de La Redonda, en Logroño.

Su esposo ya cantaba de tenor desde que fueron a vivir a aquella ciudad y Marichu, cuando sus hijos fueron mayorcitos, se integró en el Coro, y con el cual han visitado Suiza y París y Burdeos, además de numerosos conciertos en muchos lugares de España. El Coro es de sesenta voces y se comenta que están interesados en hacer un intercambio con Castro, para venir a cantar que fueran los castreños a La Rioja.

Desde hace varios años, hemos conversado con Marichu sobre estas cuestiones de la música coral, sus viajes, sus actuaciones con el Coro ricojano en que aporta su gran ficción, al mismo tiempo es una representación de las magníficas voces que Castro ha tenido siempre y, sobre todo en aquella época dorada, donde se formaron tantos y tantos buenos cantores, que tratamos de ir recordando a los que ya no vivieron y para que los más jóvenes pongan todo su interés en mantener y superar esta noble y bella afición que en nuestro pueblo ha sido una constante hasta nuestros días, precisamente por las bases que pusieron aquellos castreños del primer cuarto de siglo.

Luciano PRADA

Episodios históricos de nuestra ciudad (VII)

La villa de Castro Urdiales, en la costa cantábrica, saqueada, destruida y abrasada por los franceses el 11 de mayo de 1813

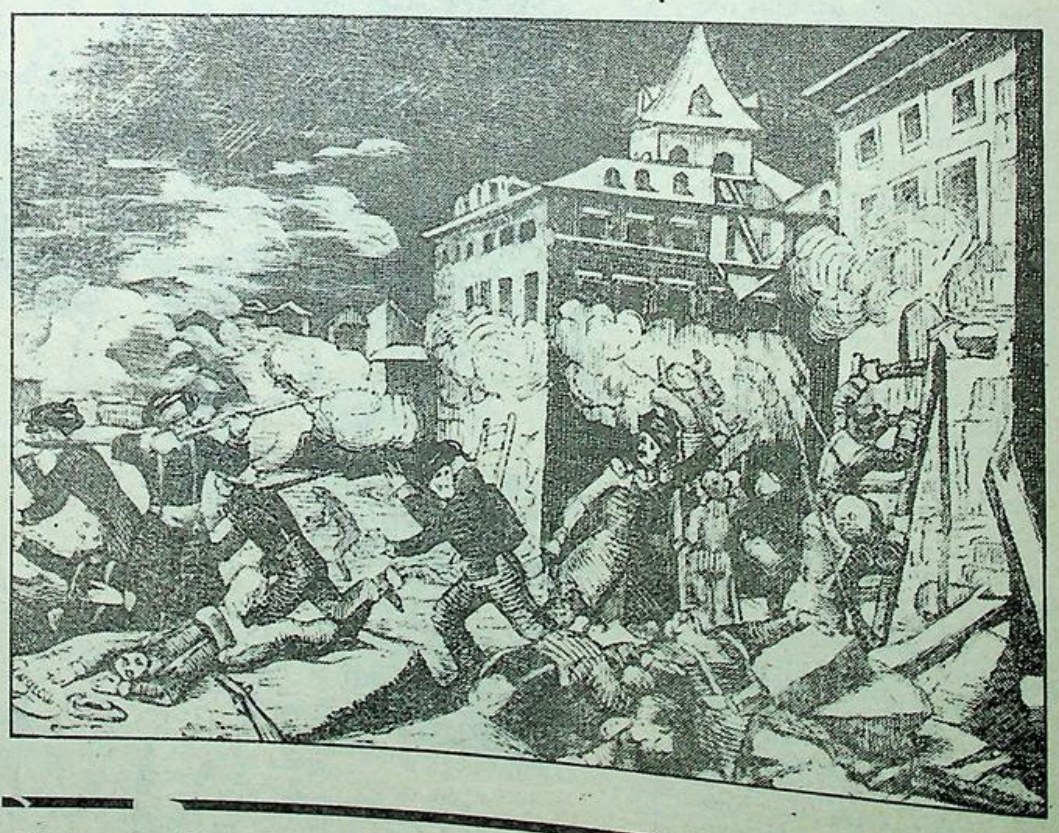

La reposición de tantos desastres raya en lo imposible y serían muy necios los afligidos moradores de Castro Urdiales si se la pidiera a V. M., que, como buen padre, no puede más que llorar con ellos y apreciar la sangre que los enemigos de V. M. y de la patria derramaron en venganza de su constancia y fidelidad. No claman, pues, por resarcimientos imposibles, pero sí suplican a V. M. que tomando todos los informes y consultas que estime oportunas, se digne con su soberana autoridad fijarlas, por decirlo así, un estado en la sociedad, de que en el día carecen, por la ruina de sus archivos, escribanías y libros parroquiales.

Fácil es de concebir que de ellos se han de seguir infinidad de pleitos, disturbios y enredos, de que con el tiempo puede también sacar partido la mala fe, que siempre aspira al triunfo sin detenerse en la inmoralidad de los medios; y pues que la cosa admite es esta parte remedio, no debe el Ayuntamiento dudar un instante que V. M. estará dispuesto a prestársele con su acostumbrada benignidad.

No le toca al mismo escoger los arbitrios, sino representar los males y esperar que en los sabios ministros que circundan el trono hallará V. M. todas las luces necesarias para consolar a este afligido vecindario, dictando para ello los medios supletorios que parezcan oportunos para que las familias queden aseguradas de que en lo sucesivo no se elevarán dudas sobre la identidad de sus personas y legitimidad de sus ascendencias y descendencias.

Las leyes han dictado ciertamente arbitrios para suplir en ciertos casos la falta de documentos a fin de que los derechos de los hombres no qudasen del todo expuestos a caducar por fatalidades de incendios, robos, descuidos u otros semejantes; pero concretadas a casos determinados, como, por ejemplo, los en que por las razones antes dichas, no se cncuentra una partida de bautismo, de casamiento u otra semejante, no es posible que alcancen a remediar el daño que ha padecido en todos sentidos en general una población entera por uno de aquellos sucesos, que no parecían caber en la esfera de lo posible; porque, en efecto, no parecía citarlo el que naciere al mundo un Napoleón para causar tantos estragos como los que ha sufrido la humanidad bajo su tirano imperio.

Inútil sería multiplicar reflexiones para persuadir a V. M. que la necesidad es urgentísima y así bastaría decir, que viéndose los habitantes de Castro Urdiales privados del todo, y sin ojos bastantes para llorar en mucho tiempo sus desventuras domésticas, les aterra sobre todo la idea de los males futuros que puede ocasionarles la pérdida general de todos sus papeles,, títulos y documentos; porque privan que a cualquiera le será lícito reclamar las fincas que poseían, poner tachas a las familias y excluirles del asilo y consuelo de los enlaces con otras familias, en un país tan delicado en la opinión y en fin hasta poder entrar en todo género de Corporaciones y sociedades, siendo bien notorio que no hay ninguna en que no se exija con más o menos extensión acreditar la filiación, la limpieza de sangre y, en su caso, la hidalguía o nobleza.

En tales circunstancias, pues se hace, Señor indispensable que V. M., oyendo, si lo tuviese por conveniente, a su Consejo Real, a los ministros que fuesen de su confianza, y recomendando la gravedad y la urgencia del caso tenga a bien ocuparse, a pesar de las graves atenciones que le rodean, de la lastimosa suerte del afligido vecindario de Castro Urdiales, y dictar las providencias que su Soberana magnificencia, auxiliada de la ilustración de los consultores, que se digne elegir, estime oportunas para que se proceda a acreditar de nuevo las filiaciones, los matrimonios, los bautismos, derechos y funciones y derechos de los habitantes, de modo que señalado a su tiempo con la Autoridad Soberana, forme ley para lo sucesivo de tal modo que no pueda rechazarse ni repelerse en juicio ni fuera de él, ahora ni en lo sucesivo, como lo espera el Ayuntamiento exponente de la Soberana Justicia y clemencia de V. M.

Nuestro Señor guarde la importante vida de V. M. muchos años para felicidad de la Monarquía.—Madrid, ... julio de mil ochocientos ... Señor: A.L.R.P. de V.M.—... virtud de poder, Santiago ... nández».

(Continuará) PISON

LA Ilustración DE CASTRO

Director: JULIO POO SAN ROMAN Editor: «LA ILUSTRACION DE CASTRO, S. A.»- Año LXXXIII Núm. 4.250 4 de julio de 1982 Precio: 40 pesetas



Reina de la fiesta, Ana María Vallejo (Foto: JAFI)

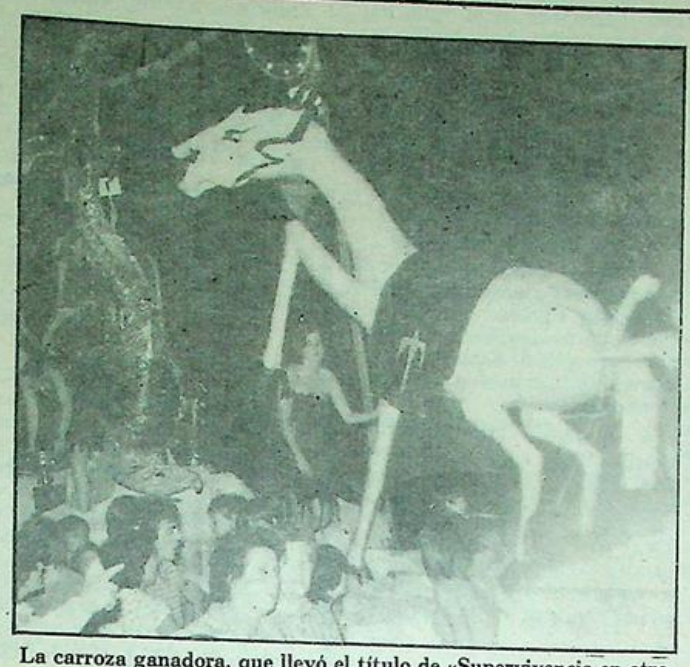

La carroza ganadora, que llevó el título de «Supervivencia en otro mundo».—(Foto: Jafi)

En la trigesimoquinta edición

MILES DE PERSONAS PARTICIPARON EN EL "COSO BLANCO"

El pasado viernes celebró Castro Urdiales su tradicional fiesta del Coso Blanco, con gran brillantez y afluencia masiva de un público deseoso de divertirse y dispuesto, en todo momento, a aportar su granito de arena en aras de una fiesta colosal y deslumbrante que ha vuelto a recuperar su esplendor de antaño.

El «viejo» Coso Blanco celebró en la noche del viernes su 35 cumpleaños y supo hacerlo, como los grandes jóvenes, con alegria desbordante, vistosidad, colorido, arte y belleza, que formaron un ramillete extraordinario, que fue la mejor ofrenda para todos aquellos que tuvimos la suerte de estar presentes y disfrutar del sabor de una monumental fiesta que ha recuperado todos los alicientes de ediciones pasadas.

También fue joven el «viejo» Coso Blanco, porque todos los artistas que contribuyeron a su rotundo triunfo, son de edades comprendidas en los años de estudio y adolescencia, salvo poquísimas excepciones, y que han contribuído a inyectar en la gran fiesta el incontenible frescor de sus edades. Fue como una corriente de aire que eliminó una película de invisible polvo, pero que, sin embargo, pesaba mucho, confirmando que esta generación castreña de auténticos artistas, ha sabido, de forma maravillosa, recoger el testigo que les han dejado aquellos grandes carrocistas castreños que supieron con su arte, elevar el Coso Blanco a cotas insospechadas por sus fundadores.

Trece auténticas obras de arte formaron en la línea de salida para competir en una de las facetas más bellas y sugestivas como es la del arte. Deportistas, si los hay, nuestros carrocistas acogieron la decisión final del jurado establecido a tal fin, con ese pundonor y reconocimiento a una labor bien hecha, como hacen siempre tanto los que saben perder o los que saben ganar.

Exito resonante

Ha sido en definitiva un éxito resonante del pueblo de Castro que ha arropado a «su» fiesta con las mejores galas de triunfo, acompañado por miles de visitantes que no quisieron perderse este escaparate incomparable de arte, luz, belleza y alegría.

A las once de la noche se apagaron las luces e inmediatamente dio comienzo la quema de una fabulosa colección de fuegos de artificio, que superó con creces las de años anteriores y que fue casi constantemente ovacionada por el público presente que, de esta forma, demostraba su satisfacción por la gran categoria de la colección pirotécnica que se les estaba ofreciendo.

Una vez finalizada la quema, se dio paso a los gigantes y cabezudos que abrieron el desfile, para ser seguidos por la Banda de Cartón «Los Peras», del pueblo de Ontón, que consiguieron un rotundo triunfo.

Seguidamente, salió a la pista la Comparsa de la «Peña San Andrés», de Castro, que puso su característico sello de humor, vistosidad y categoria a un desfile que habia comenzado con los mejores augurios, y que el público presente, más de 15.000 personas estaba deseando presenciar.

Cuando comenzó el desfile de las carrozas, el público no pudo contenerse y comenzó a lanzar bolas y serpentinas a las bellísimas señoritas castreñas que viajaban en las carrozas, haciendo caso omiso de la recomendación del jurado que querían dar el último vistazo a las carrozas en perfecto estado, pero la alegria y ganas de divertirse eran fabulosas y aquello era una auténtica batalla festera de inolvidable recuerdo y buen sabor.

Clasificaciones y premios

Finalmente, tras deliberaciones complicadas y difíciles, dada la categoria de las carrozas, el jurado sentenció de la forma siguiente:

1.—«Supervivencia en otro mundo», presentada por los alumnos de la Escuela Profesional de Brazomar. 80.000 pesetas y trofeo.

2.—«Arte Oriental», presentada por José A. Salazar, Miguel Iriarte y Pedro M. Pacheco. 70.000 pesetas y trofeo.

3.—«Filatelia», presentada por Carrasco-Villanueva. 55.000 pesetas y trofeo.

4.—«Diseño». 45.000 pesetas.

5.—«Paso a la historia», 40.000 pesetas.

6.—«Tentáculos». 35.000 pesetas.

7.—«Viendo maravillas». 30.000 pesetas.

8.—«Turismo», 27.000 pesetas.

9.—«Primaveral». 25.000 pesetas.

10.—«Mundo marino». 23.000 pesetas.

11.—«Tiempo para el amor y la música». 21.000 pesetas.

12.—«Naturaleza hacia el aire». 19.000 pesetas.

13.—«Luna de miel en Hawai». 17.000 pesetas.

Durante el desfile fueron nombradas las reinas de las fiestas, siendo la reina mayor la señorita castreña de 14 años de edad, Ana María Vallejo, que viene a confirmar y mantener la tradición de bellas castreñas que tanta fama tienen por todas partes. Recibió la banda correspondiente, placa y ramo de flores. La reina infantil fue la niña Noelia Díez Gutiérrez. Una preciosa muñeca de tres años escasos de edad.

F. PEREZ

El paseo y las cavernas

Está comprobado que algunos de los competidores políticos de nuestro alcalde y el grupo que representa, no acaban de degerir la vista que proporciona cualquier día incluso de invierno, nada digamos ahora en verano, el «monasteriense» Paseo Marítimo, lleno de peatones que no terminan de mostrar su agrado y alabanza por esta obra, que aunque les chinche, es más conocida por «Paseo de Lolín».

Desde el «malditos seais», plenos llenos de contienda y manifestaciones más o menos ciclistas y también menos o más ridiculeces que sobre el tema desarrollan estos señores, llegamos a las frecuentes alusiones en las otras dos publicaciones locales tanto la de ICU llamada «Proel» como la del PSOE denominada «Cerredo».

A juzgar por lo que escriben algunos de sus comentaristas, firmadas o no, en Castro no era necesario tal paseo, pues existen numerosas poblaciones más importantes sin tal motivo de «ornamentación», llegando el último «Carredo» a compararlo con El Escorial, las Pirámides de Egipto y, claro, con el Valle de los Caídos, porque Lolín quiere perpetuar su recuerdo con esta obra gigantesca.

Qué pillines son. Si nuestros antecesores castreños, que también tendrían sus opositores, no hubieran construído, El Parque, el contradique (Muelle de Don Luis), el anterior paseo de la Playa, La Playa misma, la canalización del río Brazomar, el alcantarillado original y las traídas de aguas, las murallas de Castro, la casa de La matra Santa María, Santa Ana, El Faro o su castillo y todo lo que hoy es Castro, seguiríamos viviendo bajo las rocas de la Peña del Cuco, o en las de Sámano.

Y si se llama «Paseo de Lolín», son precisamente ellos que de forma manifiesta y en sus órganos de publicación lo denominan como tal. Como un invento de su imaginación y si por lo tanto la culmionación de esta obra pertenece al cúmulo de realizaciones de nuestro alcalde, son ellos con sus reticencias y malos pensamientos, los que, al fin, le dan más realce de lo que en realidad pudiera corresponderle.

Y desde luego sino fuera por estos avances que corresponden a la natural evolución de los tiempos, pues seguiríamos sumidos en la vida troglodita que, al parecer, tanto les gusta a juzgar por lo que proclaman.

JE

HORARIO DE MISAS

Meses: Junio-Julio-Agosto septiembre

LABORALES

Mañana:

8,30: Corazón de María.

Tarde:

8,00: Corazón de María.
8,00: Sagrado Corazón.

SABADOS Y VISPERAS DE FIESTAS

Tarde:
8,00: Corazón de María.
9,00: Corazón de María

DOMINGOS Y FESTIVOS

Mañana:

9,00: Corazón de María.
9,00: Convento Clarisas.
9,30: Sagrado Corazón.
10,30: Niños, Santa María.
11,00: Corazón de María.
12,00: Sagrado Corazón.

Tarde:

1,00: Corazón de María.
1,00: Capilla Brazomar.
6,30: Sagrado Corazón.
7,00 Corazón de María.
8,00: Santa María.
8,00: Corazón de María.
9,00: Corazón de María.

Profesora de EGB

DA CLASES PARTICULARES
Consulte sin compromiso.
Razón: Calvo Sotelo, 3-3.° C.
Teléfono 860988.

LEA "La Ilustración de Castro"

Todas las semanas a la venta, también en Santander

LA ILUSTRACION DE CASTRO

(Depósito Legal: SA. 25-1977)
Redacción y Administración:
Travesia de la República Argentina
Apartado 66
CASTRO-URDIALES

Precios de suscripicón:
Trimestre: 520 Ptas.
Anual: 2.080 Ptas.
Extranjero: 2.400 Ptas. correo normal.
América, aéreo: 4.150 Ptas.
(PAGO ADELANTADO.)

Imprime: EDITORIAL CANTABRIA, S. A.

Necrológicas

DON ANGEL UNCILLA PERAL («Carranza»)

Después de una corta enfermedad, ha fallecido en Cruces nuestro amigo Uncilla, más conocido por «Carranza».

Unido a la familia Portillo, de gran raigambre en el valle de Sámano, entre sus múltiples ocupaciones se dedicó también a la navegación mercante, y muchos castreños de América tienen el recuerdo de su simpatía y facilidad con que ofreció favores en aquellos años donde las medicinas y otras cosas escaseaban en España, y desde allá ayudaban a sus familiares castreños.

Persona laboriosa y muy querida por todos, que se demostró en la gran cantidad de público que el día de San Pedro asistió en la parroquia de Sámano a sus honras fúnebres y la conducción de su cadáver.

A su viuda, doña Milagros Portillo Pico; a sus hijos, don José María y don Angel, y a todos sus familiares, queremos testimoniarles desde LA ILUSTRACIÓN nuestro más sentido pésame y una oración por el eterno descanso de su alma. Que en paz descanse.

Farmacias de guardia

Semana del 5 al 10 . . . Roviralta
Domingo, día 11. . . Santisteban

Movimiento demográfico

Nacimientos

Juan Pablo Garma San Emeterio, hijo de José Santiago y de María Teresa.

Unay Montero Calvo, hijo de Carmelo y de María Carmen.

María Luisa Vega González, hija de José Luis y de María Luisa.

Francisco Javier Villasante Llave, hijo de Francisco Javier y de María Carmen.

Izaskum Pérez San Miguel, hija de Emilio y de María Begoña.

Alberto Hernández Liendo, hijo de JesúsIgnacio y de María Angeles.

Claudia Martínez Merino, hija de Luis Alfredo Carmelo y de María Dolores.

Matrimonios

Manuel Santamaría Lamborena, con María Isabel Yáñez Pajares.

Luis Fermín Gallastegui Valbuena, con María del Carmen Lazcano Romaña.

Defunciones

Daniel Andrés Talledo, de 69 años.

Moisés Esteban Garma, de 82 años de edad.

Seguimos sin conseguir pesca

De pesca seguimos en un pu... francamente pobre. La flot... castreña sigue diariamente ... nando en la anchoa, pero con... guiendo tan sólo capturas ... rricas, partidas pequeñ... que venden en los puertos ... este, y que tienen la compe... ción, aunque escasa, del pre... de las cotizaciones, y ello ... hace permanecer en las tarea... así nos dicen que continuar... hasta decidirse por el bonito.

†

SEGUNDO ANIVERSARIO DEL SEÑOR

DON LEON RAFAEL ALVAREZ LOPEZ

Falleció en Bilbao el día 7 de julio de 1980, a los 43 años de edad, habiendo recibido los Santos Sacramentos y la Bendición Apostólica de Su Santidad.

Q. E. P. D.

Su esposa, doña Isabel Mira; hijos, Virginia, Unai y Ainhoa; sus padres, don Rafael y doña Isabel; hermanos, doña Leonor, doña María del Pilar y don José Fernando; hermanos políticos, don Valentin Zalvidea, don Alberto Mendivil y doña Teresa Agorreta; sobrinos, primos y demás familia,

RUEGAN a sus amistades una oración por el alma del finado y asistan al NOVENARIO de MISAS que, por su eterno descanso, se celebrará en la iglesia del SAGRADO CORAZON, a partir del próximo MIERCOLES, 7 de julio, a las OCHO de la tarde, por lo que les quedarán muy agradecidos.

Castro Urdiales, 4 de julio del 1982.

Teatro Argenta

TELEFONO: 861930

PROGRAMACION

Sábado, día 3: «Sturmtruppen».
Domingo, día 4: «El bolero de Raquel».
Lunes, día 5: «El bolero de Raquel».
Miércoles, día 7: «Orgasmo caliente».
Jueves, día 8: «Ultima pareja».
Sábado, día 10: «La miel».
Domingo, día 11: «Los diez mandamientos».

Nota: Todos los domingos y días de fiesta, a las 4,30 película especial para niños, tolerada.

†

EL SEÑOR

DON ANGEL UNCILLA PERAL

(Carranza)

Falleció en Bilbao, el lunes, 28 de junio de 1982, a los 75 años de edad, habiendo recibido los Santos Sacramentos y la Bendición Apostólica.

D. E. P.

Su esposa, doña Milagros Portillo Pico; hijos, don José María y don Angel; hija política, doña Juana Fernández; nietos, José María y María Nieves; hermanas, doña Isabel, doña Manuela y doña Soledad; hermanos políticos, sobrinos, primos y demás familia,

SUPLICAN a sus amistades una oración por su alma y agradecen la asistencia al funeral y misa de cuerpo presente celebrada en la iglesia de San Nicolás, Sámano, el 29 de junio de 1982, así como el posterior traslado de sus restos mortales al cementerio de dicho pueblo.

"GURSA"

ESMALTERIA GURIEZO

Obsequiar «GURSA» es obsequiar calidad.

TIEMPO PASADO

LA ILUSTRACION en los años 40

3 de julio de 1949

«Castro celebró con todo fervor y entusiasmo sus tradicionales fiestas de San Pelayo y San Pedro.

Nuestras tradicionales fiestas de San Pelayo y San Pedro se han celebrado este año con una brillantez extraordinaria. El magnífico programa que ha confeccionado nuestra Comisión Municipal de Festejos, ha alcanzado este año un esplendor digno de toda ponderación. Ha causado el asombro de los castreños todos y el entusiasmo ilimitado del inmenso gentío que en estos días nos ha honrado con su visita.

Las romerías, bailes populares y verbenas se han visto muy animados y en todos ellos la alegría y buen humor de los castreños han rayado a gran altura. Gafés, bares y «tascas», lo mismo que las fondas y los hoteles, se han visto abarrotados de público, y como conocemos el «reseco» de los vecinos de la villa y de los forasteros del «este» y del «oeste», podemos afirmar que los del ramo de hostelería y similares habrán tenido en estos días un buen negocio.

Vistosa por demás, ha resultado también la gran carrera ciclista del día de San Pelayo, en la que tan brillantemente triunfó el corredor valmasedado Jesús Morales.

Lo mismo podemos decir de la corrida de San Pedro, que fue muy del agrado del público.

Y por último, la gran regata de bateles del Cantábrico, base principal de nuestro programa de fiestas, ha alcanzado una brillantez realmente insospechada.

Estas viriles pugnas que ya de por sí resultan vistosas y emotivas en extremo, han superado en belleza, hombría y emoción a cuantas se han venido celebrando en nuestras aguas, y que por sus caracteres de lucha enconadísima pasarán a ser históricas.

Esos 3/5 de segundo de diferencia registrada entre las tripulaciones de Santurce y Castro, dice por sí sólo lo que ha sido esta magnífica pugna remera, y si nuestro equipo, no alcanzó el máximo galardón, ha dado pruebas bien elocuentes de poder conquistar en futuras luchas nuevos laureles y triunfos para Castro en esta especialidad remera.

Y no queremos terminar estas líneas sin antes hacer presente a la entusiasta Comisión Municipal de Festejos, nuestra más profunda y sincera felicitación por el éxito alcanzado en la confección y desarrollo del magnífico programa de fiestas».

San Pelayo. El pasado domingo, festividad de San Pelayo, se celebró, a las diez y media de la mañana, una solemne función religiosa en la iglesia parroquial de Santa María y a continuación la procesión de San Pelayo.

Regata de bateles

A las cinco y media de la tarde se celebró en nuestro puerto exterior sobre un recorrido de 2.000 metros y tres ciabogas, la Gran Regata de Bateles del Cantábrico en la que tomaron parte las tripulaciones de Santurce A y B, Iberia A y B, Kaiku A y B, Plencia y Castro A y B. La regata se corrió en dos tandas. En la primera corrieron Kaiku B, Iberia B, Santurce B y Castro B. Desde el primer momento se aprecia la clara superioridad de Santurce B, que ya de salida se colocó en cabeza, entrando en la meta por este orden: Santurce B, Iberia B, Castro B y Kaiku B.

A continuación se dio la salida a las tripulaciones de Plencia, Santurce A, Castro A e Iberia A. La lucha resultó reñidísima desde el primer momento, advirtiéndose durante todo el recorrido. Este codo a codo lo resolvió Santurce a su favor en los últimos metros del recorrido entrando en la meta con una diferencia de 1-3/5 sobre Castro, a continuación se clasificaron Iberia, Plencia y Kaiku.

PISCIS

Un nuevo emblema

Por haber querido resolver y denunciar el problema del comunismo infiltrado en la Iglesia, el Papa estuvo a punto de morir, víctima de las balas de un alucinado, pero perfectamente preparado para tal misión en mayo de pasado año.

Y este pasado mayo en Portugal, un anormal integrista y encima español, que acusa a Su Santidad de sostener precisamente lo que persigue, no ha faltado el canto de un duro para que ensartase con una bayoneta. Demencial.

Entre estos dos atentados, tan contradictorios, se encuentra la gran crisis de la Iglesia de nuestros días, crisis que no es otra que la que asola al mundo entero.

Este auténtico revulsivo del fondo espiritual de la Iglesia, está siendo aprovechado por el marxismo desde hace ya mucho tiempo. El Concilio Vaticano II fue una apertura controlada y en cierta manera lógica, pero no lo que ha venido después. Lo que ha sucedido más tarde ha sido en determinadas situaciones y lugares un falseamiento incluso de los planteamientos y principios teológicos, que han propiciado un cierto cisma que sin duda ha influido muy principalmente en el mundo cristiano, principalmente el católico. Porque no olvidemos que la historia de las ideas condiciona, sin duda, la historia de los hombres y si se ignora que las doctrinas llamadas cristianas, son en estos momentos, campo de experiencia marxista se está ignorando la gran crisis y se está sufriendo la distorsión en el libre ejercicio de la práctica religiosa por parte del pueblo creyente.

Escribiendo estas sencillas líneas, y a primera hora de la mañana, se escucha el sonido profundo de la campana, el solemne sonido del bronce de la Iglesia.

La verdad es que no se si tocan a vivos, a difuntos, o a resucitados, pero es igual. Esa campana está tañendo por el mundo en general, por mí, por nosotros todos, hasta por nuestra larga historia y tradición cristiana, que lentamente se deslizan al precipicio.

¿Es posible que tantos siglos vayan a caer en el absolutismo del abismo marxista y en las tinieblas de la esclavitud roja? Me parece que el proceso, salvo un hecho excepcional que lo remedie, es imparable. Los humanos que aún quedan y son capaces de rezar verdaderamente, conservan la certeza de que la oración hace lo imposible. Yo no lo creo así, me falta esa fe tan neta. La solución es otra, aunque sí pidamos la ayuda a Dios en tan difícil y duro cometido.

No sólo de la oración y no sólo de la plegaria vive el ser humano, sino de actuar firmemente, con cordura y con auténtica convicción. Así se ganan las batallas. En Polonia ya ha comenzado.

MONTAÑES

Oración al Espíritu Santo

Espíritu Santo: Tú que me aclaras todo, que iluminas todos los caminos para que yo alcance mi ideal, Tú que me das el don divino de perdonar y olvidar el mal que me hacen y que en todos los instantes de mi vida estás conmigo, yo quiero èn este corto diálogo agradecerte por todo y confirar una vez vez más que nunca más quiero separarme de Ti por mayor que sea la ilusión material. Deseo estar contigo y todos mis seres queridos en la gracia perpetua. Gracias por tu misericordia para conmigo y los míos.

Rezar tres días seguidos con confianza.

Gracias al Espíritu Santo por la gracia obtenida.

S.

En el desfile de disfraces para niños

Tomaron parte un centenar de pequeños

El pasado domingo, en el Paseo de La Barrera, se celebró un desfile de disfraces para niños, que constituyó un éxito, tanto por la asistencia de participantes, como por la calidad de los disfraces presentados.

Fueron cien los niños, que aproximadamente, acudieron a esta simpática cita, programada dentro de la Semana Grande castreña y que se lo pasaron en grande exhibiendo sus disfraces con garbo y salero.

Muy difícil fue la labor del jurado, puesto que las madres realizaron labores de grandes modistas, uniendo a su arte indiscutible toda la imaginación del mundo mezclada con la gracia especial que las manos femeninas acostumbran a dar a sus creaciones.

Fue a partir de las once y media de la mañana, cuando comenzaron a desfilar los pequeños, compitiendo unos y otros a la hora de demostrar ante el jurado las «credenciales» que portaban. Y lo hicieron extraordinariamente. La organización habia establecido cuatro primeros premios, todos iguales en su contenido, y todos los demás pequeños llevarian también su correspondiente regalo a casa, como así ocurrió al final.

Los cuatro agraciados con el primer premio fueron los niños Alejandra Baranda, disfrazada de payaso. Ana Acordagoitia Plabarría disfrazada de viejecita; Jesús Herrero disfrazado de mejicano, y Carolina López disfrazada de hawaiana.

Formidable fiesta que finalizó pasadas las doce y media del mediodía y que dejó un grato recuerdo entre todos los asistentes.



Guriezo

Donada por la Caja de Ahorros

El municipio cuenta con una ambulancia

Siguiendo la costumbre de colaboración integral por parte de la Caja de Ahorros hacia todos los municipios de Cantabria, el Ayuntamiento de Guriezo ha sido dotado, por parte de esta institución, de una ambulancia, con las ventajas que tal medida lleva consigo.

Así las cosas, la comunicación oficial fue hecha a todos los asistentes, por parte del alcalde, don Fernando Gutiérrez Garma, en el pleno ordinario. Como es preceptivo se habilitaron los correspondientes locales para la ubicación del vehículo, dotándole, además, del personal competente para el traslado de los enfermos. En este apartado es encomiable la disposición de todas las personas afines, tanto a la Corporación como a la Sanidad, pues junto con el nominado conductor oficial que será un empleado municipal bien el médico titular o el teniente de alcalde, señor Aguilera, se han ofrecido desinteresadamente para los desplazamientos que pudieran ocasionarse.

Lógicamente, la mejora médico-sanitaria con la dotación de esta ambulancia es grande a todos los niveles.

Dotación de material al consultorio de Medicina e Higiene

El Instituto Nacional de la Salud, dependiente de la Seguridad Social, ha dotado de diverso material sanitario y mobiliario al centro de Medicina e Higiene que ubicado en el núcleo urbano de El Puente, atiende las necesidades de todos los guriezanos.

Naturalmente que el esfuerzo aportado por el Ayuntamiento en la habilitación de los locales, se tradujo en una ferviente realidad. De esta suerte, ahora INSALUD ha completado la labor del municipio con la aportación de este material, obteniendo todo lo necesario para el ejercicio de la medicina a nivel rural.

Abundando en lo expuesto, hemos de indicar que la coordinación de los servicios sanitarios en la zona corresponde al personal titular que tienen su asentamiento en el centro urbano de El Puente, integrando en el mismo a las localidades de este municipio, desde El Pontarrón hasta Agüera. También es competencia del médico titular las visitas a las entidades limítrofes.

Como resumen de lo expresado hay que indicar, cómo paso a paso y de forma paulatina, la sanidad comarcal va experimentando un tremendo auge en el que los primeros beneficiados son los múltiples usuarios inscritos en las diferentes sociedades médicas, así como también aquellos que opten por la libre elección.

— INSALUD dota de material sanitario y mobiliario, al centro municipal de Medicina e Higiene

— Se pretende que los terrenos de El Puente, denominados "La Bolera", se habiliten como de utilidad pública

Adquisición de terrenos de uso público

La adquisicón por parte del Ayuntamiento de los terrenos denominados «La Bolera», ubicados en el centro de la localidad de El Puente, ha sido a nuestro parecer un acierto completo, dado que todo el área se dedicará a uso público a todos los efectos. Para el lector profano, hay que expresar que las parcelas que pasarán a ser propiedad municipal están ubicadas en el corazón del casco urbano y de ahi que el disfrute por parte del vecindario sea total y represente una expansión de las áreas destinadas a utilización global.

Por todo lo que antecede, la solicitud de adquisición adquiere caracteres fundamentales, habida cuenta de la urbanización que supone el acondicionamiento de este enclave de uso público. Lógicamente, la medida nos parece acertada y en este sentido, la decisión de la Corporación es unánime en beneficio de la colectividad.

Como expresión global de todo lo dicho hay que enumerar que la localidad de El Puente es el centro neurálgico de toda la comarca. En su demarcación están ubicados el dispensario de Sanidad, farmacia, entidades bancarias, teléfonos públicos (cabinas), etc.... El problema que a nuestro juicio vemos a corto y medio plazo es la falta de aparcamientos adecuados, dado el ingente volumen de personas que por diversas causas lo frecuentan de manera asidua. El dar solución a esto representaría descongestionar el tránsito por la localidad.

MARCOS

Como mariposas blancas

Como mariposa blanca,
volaba de cama en cama,
la buena monjita-santa,
que a los enfermos cuidaba.

Esta monja no descansa,
por cuidar sus enfermitos,
y cuando por fin se cansa,
le reza a Jesucristo.

Recatada y muy humilde,
es esta buena monjita,
no habrá nadie que la tilde
de ver sucias sus ropitas.

Tiene sonrisa infantil
que sale del corazón
más no se le ve reír,
cumpliendo su obligación.

Si un enfermo se le muere,
llora en silencio apenada,
quien le observa se conmueve
al verla tan desolada.

Cuando se encierra en su celda
se arrodilla ante Jesús,
y la suplica le conceda,
fuerzas para cursar su Cruz.

Después de sus oraciones,
duerme a veces con sonrisa
¿será que sus ilusiones,
cuando duerme, se realizan?

Como mariposa blanca,
comenzará a visitar
esta buena monja santa
las camas del hospital.

«Placentero»

Instituto de Formación Profesional

Especialidades que se impartirán el próximo Curso 1982-83:

—Electricidad

—Administrativo

—Metal. Construcciones metálicas.

—Automoción.

Preinscripción: De diez a doce, en el Instituto de Formación Profesional, durante julio y agosto.

Matrícula: A partir del 1 de septiembre.

Requisitos para los que se matriculen por primera vez en este Centro:

—Graduado Escolar o Certificado de Escolaridad.

—Certificación académica para los alumnos de Bachillerato o de Formación Profesional.

GRAN PREMIO DE LA CRUZ ROJA
20 de Julio. 215 kilos de oro
No te puedes negar

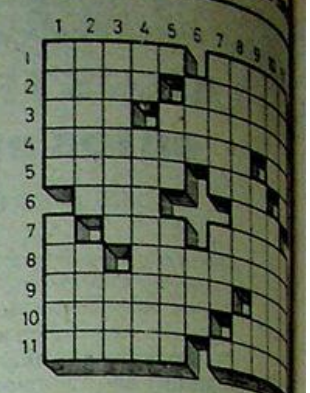

Crucigrama

HORIZONTALES: 1: Terr... o campo pequeño que gene... mente es cultivable. Campes... rústico.—2: En los poemas ... méricos, sangre de los dioses. S... ñalara bienes para una fun... ción.—3: Emperador ... Destruir, arrasar.—4: Arma... adosados a un pared. Medida ... neraria china.— 5: Hilo de la ... ña de pescar. Riachuelo ... Marruecos.— 6: En sentido fig... rado, donaire. Río de la prov... cia de Huesca.— 7: Tratamien... inglés. Parte del pie.— 8: Con... tación. Confitura, dulce.— 9: P... miliarmente, criadas. Forma ... pronombre.— 10: Angulo q... forma una parte de la planta en... el tronco o la rama (plural). A... verso.— 11: Terreno para edi... car. Bahía de España, en el Me... diterráneo.

VERTICALES: 1: En plur... parte de la paja que dejan en l... pesebres las caballerías. Espec... de trenazas que se usan en l... barcos para levantar pesos.— ... Dícese de los capullos de se... formados por varios gusano... Flojo, que no está tirante.— ... Peces marinos, de carne muy e... timada. Cantidad.— 4: Termin... ción de verbo. Emperador rom... no que pereció asesinado.— ... Contratación. En América, co... versar.— 6: Otorguen. En plur... artículo.— 7: Apellido de un f... moso ajedrecista español. Sist... ma catarral.— 8: Envanece... Símbolo del cobalto.— 9: Sem... jante. Minas de sal.— 10: Cri... grande para aventar el trigo e... la era. Río de México.— 11: En l... cara. Cesta que se utiliza para... colocar el pan.

SOLUCION

HORIZONTALES: 1: Rodal. Pradera.— 2: Icor. Dotara.— 3: Demoler.— 4: Alacenas. 5: Sedal. Ría. Z.— 6: Sal. Ese.— 7: G. Sir. Talón.— 8: Al. Celsius.— 9: Fámulas. Nos.— 10: Axilas. Cara.— 11: Solar. Roca.

VERTICALES.1: Rizas. Ga... ta.— 2: Ocales. Laxo.—3: Dora... Mil.—4: Calígula.—5: L. Del. Sabar.—6: Den. Las.—7: Pomar. Ro.—8: Atosigas. Co.—9: Al. Salinas.—10: Arel. Sacra.—11: Nariz. Nasas.

MIGUEL IRIARTE
MARMOLERIA
Los Huertos, s/n. Teléf. 5[illegible]
CASTRO-URDIALES
Trabajos de piedra y mármol, fachadas, portales, escaleras, panteones, criptas, lápidas, barandas y fogones.

Pueblos de Castro

Obras y servicios

Santullán (12)

Santullán es uno de los pueblos castreños que dispone de servicios más completos. Ello se debe a la gestión y trabajo de corporaciones y vecinos todos desde hace muchos años, y ahora a una buena administración y aprovechamiento de los que manejan los intereses del pueblo, con el fruto de aquellas buenas juntas vecinales que crearon la riqueza actual.

AGUA.—Durante mucho tiempo fue deficitario, porque los pequeños manantiales de Saldefuentes y Campa, eran insuficientes para atender Santullán y Lusa. Posteriormente se hizo la instalación de traída de agua de las fuentes de La Serna y La Helguera en el vecino pueblo de Otañes, lo que les permitió dar agua a todas las viviendas e industrias. Tienen previsto llevar el agua de Campa Segunda a la casa de los leñadores construida en el pinar de Buscanillo.

Actualmente, tienen proyectado reparar la bóveda del depósito situado en la bajada del Hoyornal, sobre el antiguo ferrocarril minero de Castro Alen, ante el peligro de hundimiento por cualquier piedra que pueda desprenderse de lo alto y resentido, tal vez, por las explosiones de la cantera.



CEMENTERIO DE SANTULLAN

Luz

Todas las casas e industrias están bien dotadas, y así también tienen alumbrado público todas las zonas del pueblo habitadas, con focos de mercurio.

Teléfono

Solamente tienen uno atendidio, además de los que poseen Dolomitas, Cantera y hay varios solicitados, y la Junta Vecinal gestiona ante Telefónica para dar un servicio adecuado. Es imprescindible la instalación de una cabina pública.

Caminos y carreteras

Todo el pueblo está perfectamente comunicado. Incluso las zonas agrícolas disponen de pistas a través de todas las campas y praderas de Las Mieses, Domingo Mejor y La Serrana, con piso de anidrita cristalizada. La barriada de San Marcos, regularmante urbanizada y una magnífica pista, casi carretera, une el pueblo con las zonas forestales de Buscanillo.

Puede y debe mejorarse el antiguo trazado del ferrocarril de Castro Traslaviña, aunque es ahora un camino de menos tránsito; pero tienen un serio peligro que Romanelli nos manifestó están en vías de reparar y es la falta de la barandilla del lado derecho del viaducto que hay sobre el río Cabrera.

Alcantarillado

Santullán es el único pueblo castreño que dispone de una total red de alcantirallado, incluso con una depuradora situada al Norte de la barriada de San Marcos. Honorio Romanelli nos rectifica, dice que no sólo de Castro sino que en toda la provincia hay otro pueblo de similar categoría que disponga de este servicio tan completo.

Escuela

En anteriores capítulos hablamos de la magnífica reparación y acondicionamiento llevada a cabo últimamente. Para ello han gastado cuatro millones de pesetas, aportadas en su totalidad por la Junta Vecinal. Además, brindaron al Ministerio de Educación una zona en La Sotilla de unos 15.000 metros cuadrados para la instalación de la concentración escolar; pero esta cuestión está en manos de las autoridades y la coordinación con los demás pueblos afectados y se ignora cómo se resolverá.

Comunicaciones

Además de un considerable número de coches particulares, dispone del servicio que hacen los autobuses bien vía Sámano o por Mioño, pues Santullán es una encrucijada por la que forzosamente deben pasar. Su relativa cercanía a Mioño, facilita las necesidades de otros desplazamientos con dirección a Bilbao o Castro.

Presupuesto e ingresos

Entre alumbrado, bombeo de agua y las escuelas, se gastan unas 100.000 pesetas mensuales.

La Cantera paga anualmente 2.125 pesetas y aunque Dolomitas del Norte no aporta ninguna cantidad, es la principal consumidora del material calizo que extrae la primera.

En el consorcio con ICONA, Santullán recibe el 55% libre de gastos. Las plantaciones de la Junta son aproximadamente 400 hectáreas, la mayoría de pino, en Buscanillo. Los particulares tienen unas 20 hectáreas.

En Buscanillo, en la vaguada de Ventoso hacia el Tabernilla y en las zonas conocidas por Los Vizcainos y Quemada Paulina, existen todavía unas 30 hectáreas de roble y monte clásico, con algunos ejemplares muy buenos, pues se han dejado de cortar y es hoy una de las pocas zonas boscosas que quedan en el municipio castreño, que no sean de pino o eucalipto.

El alcalde quiere que hagamos constar su reconocimiento a los servicios de ICONA que se han volcado en colaboración con la Junta, ésta y las anteriores para disfrutar de una riqueza forestal, cuidada y renovada estupendamente, que además proporciona cierta tranquilidad económica a Santullán.

Servicio médico

El médico atiende tres veces por semana y el practicante diariamente. Están satisfechos de este servicio y para ello disponen de un magnífico local, con sala de espera preparada con comodidad y los locales a disposición del facultativo y practicante.

Rectificación de un error de fechas

En un reciente artículo titulado «De los vados a los retornos», publicado por LA ILUSTRACION, un baile de datos cronológicos hacen decir que el miliario de Santa María es del año 34 d. C. En realidad, a esa fecha corresponde el de Tiberio, también aparecido en Otañes y al que el autor, Sr. González Quadra se refería.

El miliario situado en Santa María es del año 61 d. C.

CHISPAS DE VERANO

Entramos en la época de las choznas o vulgarmente y más conocido término, el de los tenderetes.

Los restauradores del ICU, comienazan a repetir la función. Es decir, al sencillo dueño de un bar, que espera como agua de julio, la llegada de una fiesta o celebración, para ganar una peseta que tanta falta hace, pues nada con toda la cara del mundo estos señores le hacen la más desleal competencia. Está claro que a restaurantes ya conocidos o a cafeterías que es otro estilo nada les puede afectar o muy poco, pero al bar; al modesto bar tasca o taberna, al que hace sus pinchos y vende sus chiquitos, a ese lo jiban y bien jibado. A eso no hay derecho.

¿Con qué derecho? ¿Qué impuestos pagan? ¿Cómo se consiente semejante atropello? ¿Quiénes son algunas gentes del ICU para mover o desarticular los bancos de la Barrera a su antojo con el fin de encajar sus tenderetes? Esto es la ley de la sinrazón o sea la ley de la selva, un desastre en toda regla.

Por otro lado nos parecería fenomenal que el ICU levantará sus choznas o como se llamen pero en sus fiestas particulares, en una campa, en un lugar de su único uso, pero esto no es ni honesto ni solidario.

———

Nos parece muy bien que la gente se vista de arranzales en Santurce, Portugalete o Algorta, pero ¿quién ha iniciado aquí en Castro urdiales, en la montañesa Castro, en la Romana Castro, esta modita? Todos sabemos quienes, pero queremos olvidarlo.

Decían que con Castro Novo, Castro iba a perder su identidad. ¿Y qué es lo que están haciendo ahora los que así hablaban?

Castro siempre se ha distinguido por una arraigada personalidad, tanta como sentido del honor. ¿A quién tenemos que copiar nosotros en vestimentas de otros lugares y costumbres?

Bien es verdad que cada uno se puede vestir como le place, de acuerdo, pero el ridículo más elemental está haciendo al asumir y copiar una identidad que ni es la propia ni la tiene de esta manera.

———

El Coso Blanco de este año, creemos que no ha dado la talla. Cierto, no echamos la culpa a nadie en particular, porque si no hay, no se puede inventar y el dinero menos.

El pueblo a juzgar por los comentarios que se escuchan, está dividido en cuanto si es o no conveniente esta fiesta.

Pero parece ser que prevalece la opinión mayoritaria de que si se hace se haga bien, es decir con todos los sacramentos.

Es cierto que los medios económicos escasean, y que el horno no está para fiestas, porque eso sería esconder la cabeza como la avestruz, pero es que uno recuerda con cierta nostalgia aquellos Cosos Blancos llenos de cclor y alegría, aquellos pasacalles, aquellas bandas de música, aquel bullicio de miles y miles de personas, aquellas majorettes, aquellos fuegos artificiales de primera, las aceras inundadas de gentes, y claro, esto del otro día fue de tal pobreza y simpleza, que de seguir así las cosas debiera suprimirse.

Y si se quiere mantener esta fiesta, pues bien que se conciba de forma y manera para que sea un éxito.

También sabemos que el concejal encargado o los encargados del asunto hacen lo que pueden para que las cosas salgan lo mejor posible, pero la pasta manda, el vil metal se impone, si se quiere hacer las cosas con cierto éxito. Porque lo popular es precioso, pero a nivel local, cuando nos visitan cientos o miles de personas, la cosa cambia, la imagen tiene que ser más cuidada y así sucesivamente.

———

El amigo Mitterrand, nuestro socialista vecino y encima francés no contento con aumentar el paro de sus ciudadanos en un 23%, no contento con congelar los salarios de la clase trabajadora, no contento con achicharrar a impuestos al ciudadano, no contento con depreciar el franco, no contento con aburrir a toda Francia con una televisión soporífera y cansina, no contento con todo esto y bastantes cosas más, ahora se entretiene el angelito, o sea, semejante individuo en impedir con uñas y dientes nuestra entrada en el Mercado Común. O somos muy importantes, o nos tiene una manía de primera división.

MONTAÑES

Pegaso

EL CAMION ESPAÑOL



Concesionario:

José Vidal de la Peña

VENTAS: Paseo de Pereda, 35 - Teléfono: 212150

TALLERES: Carretera de Parayas, kilómetro 3 - Teléfono: 250450

MALIAÑO



Por fin, en un acto sin ceremonia, como a hurtadillas

Se colocó el soneto de Gerardo Diego al pie del monumento a Argenta

Lo había solicitado hace más de dos años "LA ILUSTRACION", así como organizar ese día un acto solemne con asistencia del propio Gerardo Diego, que se había ofrecido a tal fin

El día 23 se ha colocado al pie del monumento de Ataúlfo Argenta una lápida de mármol con la grabación del soneto que le dedicara nuestro ilustre paisano Gerardo Diego, en una de sus estupendas producciones literarias, tal y como propuso en su día LA ILUSTRACION DE CASTRO.

Hará aproximadamente dos años que se tomó el acuerdo municipal de llevar a efecto esta realización, pero hasta ese día no ha tenido una feliz culminación el proyecto, y en verdad consideramos que puestas así las cosas, bien podía haberse prolongado un poco más la demora, para haber dado lugar a que el sector del parque donde se halla enclavado el monumento hubiese quedado rematado de las obras de remodelación que se están realizando actualmente. Y al mismo tiempo haber hecho coincidir la instalación de la lápida con un acto peculiar o ceremonia apropiada que hubiera realzado como se merece este exponente enalteceder que contiene la elegía del poeta que al fin constituye, para nosotros, un homenaje mutuo a dos ilustres hijos de la Montaña.

Lo que sí consideramos un fallo es que habiendo en Castro varios artífices del mármol, haya tenido que ser encargada en otra localidad, la citada placa. Ignoramos a qué se ha debido.

La otra cara del "Coso"

Durante la semana pasada, nuestra querida ciudad ha vivido la inmejorable fiesta del «Coso Blanco». De todo lo acaecido durante este magno Certamen y de su colorido, amén de la labor desarrollada por los concursantes, nuestros lectores ya reciben cumplida información por otros colaboradores de nuestro semanario.

En el presente artículo pretendemos centrarnos en dos aspectos los cuales nuestras gentes y visitantes no han reparado. Nos referimos por un lado a la callada labor de los empleados municipales y por otro a la ola de invasión de personas dedicadas a la mendicidad.

Centrándonos en el primer tema, nos trasladamos en vísperas de nuestros festejos al escenario de nuestra famosa «Batalla de Flores», para recabar una sucinta información. En ausencia del arquitecto municipal, don José Antonio Quijada, afectado por un reciente accidente, del cual, gracias a Dios, se recupera, ha contestado a nuestras preguntas el actual responsable de los servicios técnicos municipales de Obras, don Eloy Tejera, que ha dirigido el montaje de las tribunas y elementos de ornato de cara a nuestra gran fiesta estival, siempre en colaboración con el señor concejal de Festejos, don Miguel Angel Martínez Prada. Hemos abordado en plena faena al señor Tejera y este eficiente funcionario, sin retirar la mirada de las labores de los empleados municipales, ha dado respuesta a una breve entrevista:

—Eloy —nos tuteamos, como suele ocurrir entre buenos castreños—, ¿cómo han trabajado nuestros operarios municipales? El, muy amablemente, nos responde: «Hombre, a pesar de los problemas que hemos tenido de cara a la colocación de las tribunas necesarias, hemos tenido la suerte de realizar todo en un tiempo récord».

Mientras da las oportunas órdenes a los encargados del montaje, le seguimos preguntando:

—¿Dada la premura de tiempo, es verdad que los obreros municipales han sacrificado días festivos para termin... obras?

—Es cierto, pero por p... Ayuntamiento se les d... compensación que se est... diendo.

Esperamos que se les c... tos asalariados la justa ... pensa por los ... contraídos, para que los ... ños disfrutemos de ... fiestas. Para no entorpec... bor de los técnicos y ... empleados, nos despedim... mos querido dejar constan... esta labor callada e inclu... nusvalorada por muchos, ... cual no sería posible esa... tas.

No olvidemos, cambian... tema, el otro asunto que n... pa: La ola de mendicidad ... nos ha invadido. Nuestra ... se ha visto ocupada por u... gión de mendicantes que ha... mado la urbe por sus p... estratégicos, con una pre... digna del mejor estratega ... hemos visto escenas que ... rían la moral del más enc... do.

Cierto es que la caridad ... tiana nos promueve a auxi... necesitado y al indigente, p... Iglesia o el Estado están ... dos de los correspondient... ganismos que son fieles ... canalizar estos socorros d... dos a estas personas, abor... nos estos pésimos especi... de los cuales hemos re... multitud de quejas.

Una cosa, estimamos ... es la caridad y otra «mend... empresa», como lo hacen ... tud de individuos desapre... que llegan incluso a utili... años para provocar comp... sentimiento tan humano y ... tiano, de los habitantes ... Castro. Esperamos y desea... que por parte de nuestras au... dades en concreto de nuestra ... licía Municipal se tomen ... oportunas medidas para ev... tan poco edificantes especí... los y si es preciso se proce... retirar de la vía pública a ... personas y su traslado a las ... tituciones creadas al efecto.

J. L.



SALA DE FIESTAS

BASTER

SABADOS - DOMINGOS Y FESTIVOS

Abierto hasta las 4 y ½ de la madrugada

Teléfono 411

CASTRO URDIALES (Santander)

Con la intervención de las corales Portus Victoriae, Salvé y Santa María

Extraordinario concierto en Santoña

El sábado 26 de junio, se celebró en esta localidad hermana marinera, un concierto extraordinario patrocinado por el Ayuntamiento de Santoña, en colaboración con la Dirección Provincial del Ministerio de Cultura, en el que intervinieron, además de la coral santoñesa Portus Victoriae, la Coral Salvé, de Laredo, y la Agrupación Coral Santa María, de Castro Urdiales.

En el amplio y muy bien dispuesto local del Patronato Militar «Virgen del Puerto», asistieron casi un millar de personas, que abarrotaron hasta los pasillos y aplaudieron a las tres corales citadas, en sus magníficas interpretaciones, en este acto cultural que debiera repetirse anualmente en cada una de las tres poblaciones del oriente de Cantabria.

El motivo económico del concierto fue la recaducación de fondos, para que la Coral Portus Victoriae acuda al certamen de habaneras de Torrevieja y un viaje por Italia dentro de algunos meses. A juzgar por el llenado que sufrió el local, estimamos que también resultó importante la cantidad recaudada para esos fines.

En primer lugar cantaron los castreños bajo la dirección de Teodoro Román, e interpretaron siete obras intercalando la polifonía sacra, con canciones montañesas y espirituales, destacando el calor de los aplausos con su ya característico «Amén».

A continuación la Coral Salvé, quien en los últimos meses ha desarrollado una insuperable actividad, en nuestro país y en el extranjero, dirigidos por el padre Ocejo, que cantaron otras tantas obras predominantemente montañesas y cerró la actuación el padre Pablo Martín dirigiendo la coral santoñesa, creada hace muy poco tiempo y que ofreció de su repertorio, tanto la música religiosa, como habaneras y montañesas, cerrando con Vapensiero y finalizando el acto bajo una atronadora salva de aplausos, y los comentarios elogiosos de todo el público, por la oportunidad de oír juntas a estas tres masas corales, que, como decimos al principio, debemos procurar repetir en los otros dos pueblos de Laredo y Castro Urdiales.







Barraca inadmisible, en plena calle de Bilbao

Una de las notas francamente censurables que han sido comentadas en este periplo de festejos es la autorización concedida para la instalación en la calle Bilbao, en plena calzada, puesto que no cuenta la calle con aceras apropiadas, de un voluminoso caseta o tómbola dedicada a la venta de objetos y regalos feriales. Ni por las dimensiones de la barraca ni por el evidente peligro que entraña su colocación en la calzada en un punto de acceso del tráfico procedente de Bilbao, ha debido ser permitida su instalación por mucho que puedan ser los impuestos que reviertan al municipio.

Reservado para

FERRETERIA "AGOTE"

Una seta gigante, de 35 centímetros de diámetro

El pasado domingo, día 20, a primeras horas de la mañana, Vicente González Ahedo, como viene siendo su costumbre, se encontraba buscando setas por los alrededores del pueblo de Allendelagua, cuando se encontró con una sorpresa mayúscula al ver a la misma orilla del río un gigantesco hongo, de un color blanco precioso. Acostumbrado a hallazgos no corrientes, Vicente González quedó francamente asombrado ante tan descomunal descubrimiento.



Vicente González Ahedo, descubridor de este gigante ejemplar de hongo, que midió treinta y cinco centímetros de diámetro.

Con todo el cuidado del mundo, desprendió del suelo el formidable ejemplar que trasladó a Urdiales, concretamente al Bar La Bolera de dicho barrio donde fue pesado y medido con toda meticulosidad.

El hongo, como muestra la fotografía adjunta, es de los que marcan un auténtico récord, puesto que tiene 35 centímetros de diámetro, un metro y diez centímetros de perímetro y dio en la báscula un peso de cinco kilos. El ejemplar, en el momento de escribir esta crónica, no hemos podido saber si es comestible o no, aunque todo parece indicar que sí lo es por el aspecto que tiene en este sentido.

Una vez finalizada esta pequeña «investigación» el hongo, fue trasladado al «Mesón Segoviano» en la calle La Correría, donde Antonio Tardió lo dejó expuesto a la curiosidad pública en el escaparate - frigorífico, que a tal efecto, tiene en su establecimiento.

Fueron muchas las personas que a lo largo de la tarde del pasado domingo desfilaron para admirar tan colosal pieza, puesto que no recordamos, ni tampoco tenemos noticias de algo similar en esta comarca castreña.

"LA ILUSTRACION DE CASTRO"

Se vende también en Santander, kioscos de Revuelta y Pepita, y en el bar "Machichaco"

Al habla con el alcalde Gabino de la Fuente Cámara

Problemas y soluciones en el barrio de Brazomar





Después de haber pasado la octava de las fiestas del Barrio de Brazomar, hemos conservado brevemente con su alcalde, Gabino de la Fuente, que lleva en el puesto algo más de dos años y ha organizado en ese período de tiempo tres fiestas en el barrio. Esta entrevista con Gabino la hemos enfocado hacia una serie de problemas que este barrio industrial y sede de veraneantes en la zona residencial.

Algunas veces ya se han tocado algunos temas, y uno de los más urgentes es la realización de la carretera, a través de la antigua vía del ferrocarril, que esperamos sea una realidad en unos pocos meses, ya que ha salido a subasta, en un total de unos ocho millones de pesetas y un plazo de unos tres meses.

El motivo principal será el de descongestionar la salida de las fábricas del barrio, ya que el crucero de Brazomar, a la una de la tarde es algo realmente de apreciar, pues se forma un embotellamiento, muy peligroso, para la fluidez del tráfico, que podrá hacerse por la antigua vía. También, dice el alcalde, que sería muy interesante finalizar las obras del puente, hacia la Escuela Profesional, que aún faltan las barandillas, con peligro para niños y mayores.

En el segundo punto que toca nuestro entrevistado, es el problema de los desagües de los caños de Chinchapapa, que en los días de lluvia se pone la carretera intransitable y con peligro para coches y peatones, que circulan por la zona.

Sería muy conveniente eliminar unos plátanos que están en la misma curva, dificultando la visibilidad y al mismo tiempo preparar una tuberás que asimilen las aguas que vayan a parar al río. Al mismo tiempo, intercalar unos puntos de luces en las orillas de los caminos, especialmente el que va camino de El Pedrero.

En relación con los desagües, sería muy interesante enfocar el problema de los desagües o alcantarilla que bajan de La Loma, originando daños en las fincas colindantes. Importante por otro lado, es la finalización del campo de fútbol, que se está construyendo cercano a las instalaciones de la Escuela Profesional, y que será sede del equipo del barrio, que por su corta existencia en esta segunda etapa en categría regional, ha quedado campeón en el campo de Nueva Montaña, ganando recientemente la Copa Federación. Al mando de la junta directiva, Manuel Iturriaga, actuando de entrenador José Antonio San Miguel.

Espera que las obras del terreno de juego se aceleren, para que el equipo tenga su propio campo y no tenga que ir de un lado para otro, gracias a la amabilidad de nuestros vecinos de Castro, Mioño y Sámano. También espera Gabino, que, una vez finalicen las obras de saneamiento de la carretera de la playa, no se olviden de arreglar el camino de Chinchapapa al estadio municipal de Riomar, por el astillero, que está realmente intransitable.

Tocamos un poco el tema de las fiestas de San Antonio, que han estado muy animadas, a pesar de la lluvia caída en la noche de la verbena, arrecieando fuerte la lluvia y quedando desanimada la fiesta. El domingo ,fue diferente y a la santa misa, celebrada en la capilla del barriio por nuestro párroco, que una vez finalizada se trasladaron a los jardines de la Escuela de Formación Profesional, donde se aplaudió la actuación de la rondalla del Colegio de Campijo, que deleitó a los romeros con su excelente programación. Seguidamente, se celebró la comida campestre, organizada por las madres del barrio, que estuvo muy concurrida y muy animada.

Después de la comida campestre, se celebraron una diversidad de juegos infantiles y pintura al aire libre, siendo vencedor en este concurso el niño Raúl Nevado, y en la carrera de lentitud Francisco Canal.

Con brillante romería y la verbena que duró hasta las 2 de la madrugada, finalizaron las fiestas del barrio de Brazomar.

Antes de finalizar la entrevista, el alcalde del barrio, un mioñés de 48 años, casado con Merche Marcos, y que llevan veintitrés años de casados, han tenido cuatro hijos, viviendo dos de ellos, José Mari, actualmente en la Academia Militar de Cádiz, y Cristina, que fue elegida «Maja Infantil de la Fiesta», actualmente en el Colegio de Campijo, estudiando EGB.

Finalmente, Gabino quiere agradecer toda la colaboración prestada, lo mismo a los que con sus donativos han hecho realidad el poder conseguir las fiestas, así como a los que han colaborado personalmente, y lo mismo que a la Orquesta Boulevard, que amenizó las mismas durante los dos días.

B. ELORDI

Terminados los discos y cassettes de la Coral Santa María

Ya están terminados los discos y cassettes del disco de larga duración que la Agrupación Coral Santa María grabó con nueve canciones de ambiente castreño y en homenaje a Ataúlfo Argenta.

La colaboración de los castreños y amigos de Castro que han aportado por adelantado, el importe de estos discos y cassettes, por valor de 800 pesetas indistintamente, han hecho posible esta realidad y Castro cuenta ya con un registro de las principales canciones de nuestro pueblo.

Previamente a comenzar la entrega de ellos a cada uno de quienes ya lo han pagado, se celebrará un **concierto de presentación** en nuestra iglesia monumental de Santa maria, en fecha y hora que, oportunamente, se pondrá en conocimiento. Sabemos de la impaciencia de muchos castreños por recibirlos y deben estar tranquilos porque ya están terminados y para cuando este semanario salga a los quioscos, estarán en Castro.

Pese a esa magnífica aportación de los castreños, aún no se ha recaudado para el total de la importante suma que ha supuesto este trabajo y por ello se quiere aprovechar la mayor afluencia de visitantes a nuestra ciudad, para obtener una mayor venta directa con motivo de su presentación, entre los que aún no lo han comprado.

De una u otra forma, comenzará su distribución al día siguiente del concierto, que como decimos, se celebrará en fecha a determinar.

GARAJE TIJUANA, S. A.

★ ESTANCIAS
★ COCHES
★ EMBARCACIONES

Echavarría, 10. — Teléf. 860391
CASTRO URDIALES

La Banda de Orense, y el maestro Basoco

Recientemente he tenido ocasión de escuchar una grabación realizada por la Banda Municipal de Orense bajo la dirección de su maestro titular don Angel García Basoco, inolvidable músico director que fue durante muchos años de la Banda Municipal de Castro, hoy extinguida.

Es muy interesante la realización de este disco, editado por la Sociedad Dial Discos, S. A., en perfecta extereofonía. Tanto la interpretación de las diversas obras que componer el L. P., como la grabación, propiamente dicha, estarán perfectamente hechas.

Llama la atención el homenaje que ha querido rendir el maestro y la banda a la ciudad de Castro Urdiales, porque se escuchan entre otras obras el pasodoble que el maestro Basoco compuso con el título de «La marinera», así como el «Bendito Castro del alma», de Díaz, que ha armonizado e instrumentado con gran acierto.

Figura también un pasadoble compuesto por el mismo director denominado «Orense», y que está muy bien inspirado. El que así quiera esta obra podrá deleitarse oyendo el botafumeiro de Braga un poema musical denominado «Romería en Galicia», del maestro Carricoba, unos cantos gallegos del compositor Del Río y «Siete rosas» del mismo autor.

La música asturiana está representada por una composición del maestro Fernández denominada «El Asturiano» y figura también la obertura de Rossini, la «Italiana en Argel».

El sonido de todas las partes que compone este trabajo está muy bien realizado y en todo momento destaca la calidad de la Banda de Orense y el cuidado que ha puesto en estas obras su director. Estoy seguro que serán muchos los aficionados de Castro que querrán poseer esta obra en disco o en cinta, para tenerla entre su colección musical.

Lorenzo MAZA SUETA



Bodas de oro matrimoniales

El pasado lunes, día 28 del pasado mes de junio, ocurrió un caso feliz y agradable en Castro.

Un matrimonio entrañable y muy querido en nuestra ciudad celebró las bodas de oro. Cincuenta años de felicidad continuada en una unión entrañable que fue festejada por todos los familiares y amigos por todo lo alto.

Agustín Anglada, «El Pibo», inolvidable «vieja gloria» del remo castreño, fue como patrón de nuestro batel, primer campeón de España en aguas del Retiro madrileño, no ha perdido su buen humor y hablar con él es una auténtica delicia.

No podemos discernir cuándo habla en serio o en broma, siempre su humor resulta contagioso y su amistad deseada.

Junto a su guapísima esposa, Concepción Hierro, ha vivido cincuenta años hermosos y fabulosos, siempre rodeados de sus cinco hijos, a los que conservan actualmente.

LA ILUSTRACIÓN DE CASTRO se adhiere a este homenaje, deseando a estos dos felices «jóvenes» toda clase de venturas, y que dentro de veinticinco años podamos reseñar las bodas de platino. ¡Dios lo quiera!

(Foto Pérez)

Ha muerto Moisés, el cartero



Moisés Esteban Garma falleció a los 82 años, tras una corta enfermedad y gentes de toda la comarca acudieron a sus funerales y entierro, porque Moisés, el cartero, como se le conocía, era una persona callada y buena, muy querido por todos. Con su asistencia, quisieron honrar en lo posible y como bien merecía a este anciano que todavía no hace muchos días le veíamos en sus labores agrícolas, allí, en el barrio de El Moral y muy cerca del bar de Angelín Llano, donde pasaba sus ratos de ocio, callado y escuchando o aconsejando a los jóvenes y vecinos del valle.

Muchos años recorrió llevando la carta esperada del hijo o hermano lejano, siendo el mejor exponente del cartero rural que se divisa a lo lejos , que llega y mientras pensamos si traerá carta de aquel familiar o amigo que recordamos, queremos y esperamos sus noticias. Así todo, el valle de Sámano, hasta sus más recónditos parajes, y también Brazomar conoció durante más de treinta años a Moisés el cartero.

En su juventud, como tantos otros, también emigró a las Américas. Estuvo en minas de oro, mercurio y plata en la soñada California y en San Francisco trabajó en una siderúrgica; pero por una grave enfermedad de su padre regresó hacia 1914 a Sámano y se dedicó otra vez a la agricultura, hasta 1937, en que comenzó a funcionar como cartero en toda la zona, desde Castro a Brazomar y el diseminado valle de Sámano.

Man Sierra, el cronista de nuestros pueblos, le dedicó un merecido espacio cuando trató de Sámano, y nosotros, desde LA ILUSTRACIÓN, queremos testimoniar a sus hermanas, sobrinos y familiares nuestro más sentido pésame, con estas oraciones por su eterno descanso.

Dando las gracias

Las hermanas, sobrinos y demás familiares de Moisés Esteban Garma, agradecen profundamente los sentimientos de pésame recibidos, así como la asistencia a los actos religiosos y conducción del cadáver, desde la parroquia de San Nicolás, de Sámano, hasta su cementerio.

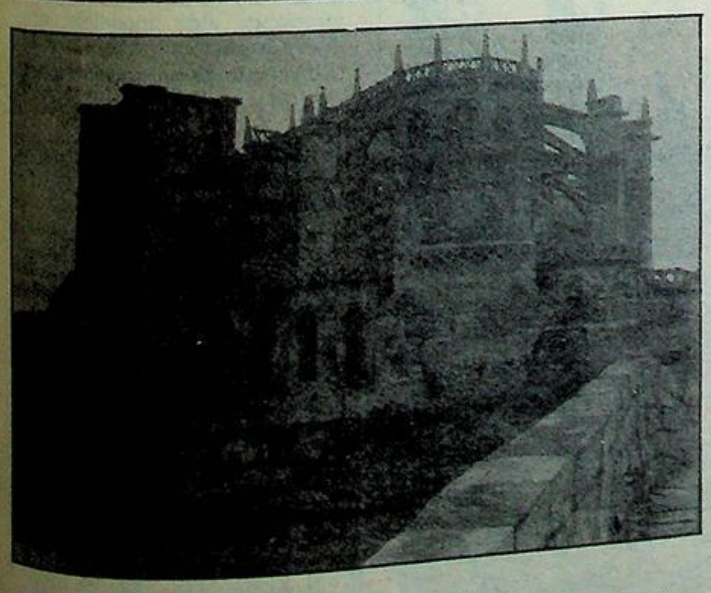

Santa María

El cielo abraza tus torres,
el mar te guarda la espalda,
¡ay, Santa María románica,
nunca cubierta de nieves,
toda morena de soles!
Tus brazos de piedra
recogen la noche
y acunan la mañana
cuando nace, entre temblores.

Olas grises, lenguas blancas,
lamen tus muros sin rincones,
¡ay, Santa María románica,
tan callada e inmóvil!
en ti los marinos ponen
su fe, de cristianos viejos,
y esperanza en días mejores.

Margarita REDONET



Ideología y realidades



Tanto en izquierda como en derecha, la política termina siempre por ser una auténtica lección de incoherencia.

Se comienza por tener una serie de teorías sobre la organización de una determinada sociedad y se termina con que en la práctica de gobierno nada se parece a lo programado, se supone siempre con la mejor intención.

En una palabra, la teoría, que nunca deja de serlo, se acomoda siempre a las necesidades y al compromiso.

Y es muy sencillo, toda acción pública tiene que ir acompañada de un realismo que le es inseparable.

La izquierda que normalmente es mucho más amplia en sus ideales aspiraciones, se tropieza con que entre la utopía inicial y la realidad de todos los días, el abismo es enorme.

En la derecha ocurre lo mismo o, por lo menos, algo parecido, pero como es más pragmática, la variación a la realidad es menor.

No solamente los imperativos económicos, las realidades sociológicas o las combinaciones políticas exigen un orden hasta lo que viene a llamarse razones de Estado, sino que aparecen otros aspectos que condicionan tajantemente las realidades doctrinales de tipo abstracto y, sobre todo, los fundamentos sin base sólida.

De Marx, a Suárez

Así, por ejemplo, la evolución del comunismo desde Marx, pasando por Stalin y ahora mismo Jaruzelski, el polaco, son posiblemente, el fenómeno más considerable de los últimos ciento treinta o cuarenta años. A un desmembramiento del teórico Estado, suele en realidad ocurrir consiguientemente, la edificación del más prepotente aparato estatal jamás visto.

Si la teoría una vez en el poder se ve influenciada por la realidad, se podría afirmar que —salvo una revolución radical— no existe ni una época ni un lugar en que se cumpla lo concebido de forma intocable. Y aún con revolución existe la evolución rompe principios.

Así, nuestro pasado presidente Suárez, elegido por la derecha, liberales y una clase ambigua y nueva llamada centro electoralista, hizo una política de orientación izquierdista. No cabe duda que, por lo visto, consideró esto como una inclinación natural, políticamente hablando, pero lo peor del caso es que en ese viraje no ha contado con sus votantes y, sin embargo, se ha congraciado con sus oponentes.

Felipe González tendrá que hacer exactamente lo contrario y buscar en cuatro años de mandato —por supuesto, si gana— aproximarse a ese centro extraño que solamente existe en España.

Sobre el señor Suárez ya hemos comprobado y visto lo que ha dado de sí, sus resultados constatados.

Pero el señor Felipe González, de la mano del señor Guerra, ¿quién nos dice que no se radicalizará en una línea de ruptura total con lo establecido y se encasilla en una alianza con los comunistas cometiendo el mismo error de antaño?

Traición al electorado

Eso lo veremos, pero lo grave es que cuando lo veamos será ya tarde. Hay una simple cuestión, si a Suárez le votó la vieja Castilla que no quiere, por ejemplo, un divorcio eclesiástico, y Suárez ha traicionado ese parecer; Felipe puede hacer perfectamente lo mismo, ser votado por una izquierda moderada o por esa gran masa si definir y luego verse en la obligación por pura inducción de sus bases de pactar con los comunistas o fuerzas por el estilo, traicionando a su electorado.

Con lo cual, ahí sí tendríamos ya las dos Españas de nuevo, ése sería el principio del fin.

Es de suponer que Felipe tratará de buscar una solución que no sea alguna de éstas, es decir tratará de conseguir las ventajas de una captación de votos y eliminar los inconvenientes de la otra, pero eso en una democracia débil, es prácticamente imposible, además que si llega al poder que ni sueñe en una mayoría absoluta.

Entre tanto, el abandono de los «sagrados principios» no se manifieste claramente rechazado una vuelta a atrás ni con un compromiso serio, se ve a los socialistas en un ir y venir continuo, en pura vacilación entre dos tentaciones paralelas y al mismo tiempo contradictorias, es decir, o se clarifican moderándose, pero de verdad, o se comprometen con el comunismo. (En Asturias ya está en marcha).

Y, sobre todo, sobre todo en una política francamente electoral las palabras no se impregnan de principios sagrados, lo único que se hace es contentar o tratar de contentar a cada elector, respondiendo a sus exigencias como sea, es decir, pidiendo u ofreciendo algo imposible, que llueva a gusto de todos cuando todo el mundo sabe que eso no es posible.

El peor disgusto que tendrá Felipe González se producirá si gana las elecciones. Los agricultores, los obreros industriales, los patronos, todos los estratos laborales y sociales del país, todo el mundo le va a tender la mano, pero pidiendo y como el PSOE, hoy, no tiene cuadros sino gente que habla, tampoco tiene experiencia ni capacidad probada por lo menos al día de hoy, el desastre será tan mayusculo que pasará sin duda lo que pasó en su día en Portugal con Mario Soares, y allí, fíjense ustedes, allí había triunfado una revolución.

Felipe González tendrá que escoger entre la ruptura con el capital o llamar a viva voz pidiendo ayuda al mismo, es decir, idealismo o realismo, ahí está la cuestión y el hombre pragmático en teoría tiene que saberlo.

MONTAÑES



José L. Torre, doble campeón, y Natalia Martínez, subcampeona

Buena actuación de los atletas castreños en los campeonatos provinciales

El pasado fin de semana se celebraron en las pistas del Complejo de La Albericia de Santander, los campeonatos provinciales de atletismo, categoría juvenil, tanto para chicos como para chicas, concurriendo una representación castreña, compuesta por 5 chicos y 3 chicas, con una actuación francamente muy buena en líneas generales, pues hay que hacer constar que todos son juveniles de primer año y además algunos de ellos debutantes en la práctica del atletismo.

El mejor fue José L. Torre Gastañaga, que se proclamó campeón en el lanzamiento de peso, con 9,86 metros, campeón asimismo en lanzamiento de martillo con 23,94 metros y tercero en lanzamiento de disco con la buena marca de 36,30 metros, marca que mejora su registro personal, siendo de destacar la hazaña de este joven atleta que en su primer año de juvenil consigue tres medallas dos de ellas de oro, lo que demuestra las grandes cualidades de este atleta para los lanzamientos y que quiere seguir los pasos de su entrenador y padre Pachi Torre.

Le sigue en méritos Natalia Martínez, subcampeona y por lo tanto medalla de plata en la prueba de 1.500 metros lisos, en dura lucha con sus rivales, y corriendo muy bien, lo que demuestra el buen momento por el que está pasando esta joven atleta, su tiempo fue un poco bajo de 5-12-2 motivado en parte a que ninguna atleta se decidió a presentar batalla desde el inicio de carrera.

Javier Iturriana Renedo, se clasificó en cuarto lugar en lanzamiento de disco con un mejor tiro de 27,42 metros, marca que mejorará a medida que asista a otras reuniones, pues éste fue su debut en el atletismo y demostró tener cualidades a poco que coja un poco de técnica.

Otro debutante fue Ramiro Ruiz en lanzamiento de jabalina que se clasificó en un buen quinto lugar y con una marca muy prometedora para ser ésta la primera vez que lanza de 37,28 metros y demostrando unas buenas facultades para esta práctica de la jabalina.

Rafael Méndez Pinillos se clasificó cuarto en la prueba de 1.500 metros lisos con la buena marca de 4-30-7 que representa su mejor marca personal, siendo una pena que no consiguiera medalla, pues corrió muy bien entrando segundo, tercero y cuarto en décimas de segundo.

Humberto Bilbao Ogando, en los 400 metros lisos se clasificó en sexto lugar, con un tiempo de 1-03-4, en la misma prueba, pero categoría femenina Ana Rosa Pontes Muro se clasificó octava con 1-12-5, esta chica puede dar mucho más de si, en cuanto quite los nervios y salga más tranquila a la pista, pues estos factores la perjudican mucho.

Cristina Peña Alvarez, se clasificó quinta en la prueba de 800 m. lisos con un tiempo de 2-27-5, siendo esta atleta la que nos ha defraudado un poco, pues esperábamos más de ella, pues lo sabe hacer mejor y tiene como mejor marca 2-25 que de haberlos hecho en esta ocasión le hubiesen servido para hacer mínima para los campeonatos de España.

Quizás de haberse celebrado estos campeonatos en otras fechas los resultados globales hubiesen sido mejor, sobre todo en los corredores, pues al celebrarse este campeonato al día siguiente del Coso Blanco les ha perjudicado, pero en fin, ahi queda la muestra de estos jóvenes castreños que a pesar de todo estuvieron muy bien,

BORES

Muñatones, 15; Castro, 17

En el partido clásico de una final, el Castro AA. ha ganado el trofeo San Juan de Musques de balonmano al vencer en la final al equipo anfitrión Muñatones, por 17 a 15. Teniéndose que jugar una prórroga de diez minutos, ya que el tiempo reglamentario terminó con empate a 13 goles.

El partido no resultó bonito, ya que son dos equipos que se conocen muy bien y, además, el Castro, en la segunda parte, se vino un poco abajo en su juego debido al fondo físico de sus jugadores, lo que hizo que un partido que les era favorable se les complicara un poco y necesitarían una prórroga para vencer en esta final.

El equipo castreño empeñó el partido muy bien, imponiéndose al Muñatones con una defensa que no dejaba huecos a las penetraciones de los jugadores del Muñatones, aunque en ataque el Castro bajaba un poco en su juego, pues no encontraban sus jugadores su sitio habitual en el campo y se tenían algunos fallos en los pases de balones.

A pesar de todo, el equipo castreño llevaba muy bien el partido y así se llegaría al final de la primera parte con ventaja de 7 a 4 en el marcador, lo que hacía presumir que el Castro no tendría mayores dificultades para ganar el partido.

Pero llegó la segunda parte y con ella un bajón tremendo en el juego del Castro, fallando en defensa que es donde mejor se estaba jugando y además se veía muy cansado a los jugadores faltos de fondo físico, y ello debido a que llevaban dos meses sin hacer nada, lo que hacía presumir que de una victoria que se hacía lógica en la primera parte, se podría muy difícil en la segunda, viendo cómo el Muñatones se acercaba peligrosamente en el marcador, y además con un colegiado que no dejaba jugar, pues cortaba las jugadas constantemente y como es normal en estos partidos llegó al final del tiempo reglamentario con empate a 13 goles, lo que originó que se jugara una prórroga de diez minutos para ver quién se proclamaba campeón de este trofeo San Juan.

En este tiempo de la prórroga parece que el cuadro castreño despierta un poco en su juego y se hace más acorde al que jugó en el primer tiempo y además con Arizmendi en vena de aciertos, lo que hace que dé moral a sus compañeros que vencen en el tiempo de la prórroga por 4 goles a 2, lo que da un resultado final de 17 a 15 favorable al Castro, proclamándose así campeón del Trofeo San Juan de Musques.

Por el Castro han jugado: Arizmendi y Jesús en la puerta; Dogén, Llamosas, 4; Laca, 1; Amurrio, Santi, 3; Alvarito, Carlos, 6; Pedro y Alfonso, 3.

BORES

San Viator - Sopuerta

E. G. B. y FORMACION PROFESIONAL de 1º y 2º Grados

(SUBVENCIONADOS AL 100 %)

TECNICO AUXILIAR: F. P.- 1

TECNICO ESPECIALISTA: F. P. - 2

ESPECIALIDADES - PROFESIONES: Mecánica - Matricería y Moldes - Máquinas Herramientas - Electricidad - Automoción

TRANSPORTES Y COMEDORES ECONOMICOS

Teléfono: 650.40.05

Al habla con la concejal de Cultura, Nieves Maza

Para este verano, diversos actos importantes programados

El Ayuntamiento ha editado unas láminas de paisajes castreños realizados a plumilla

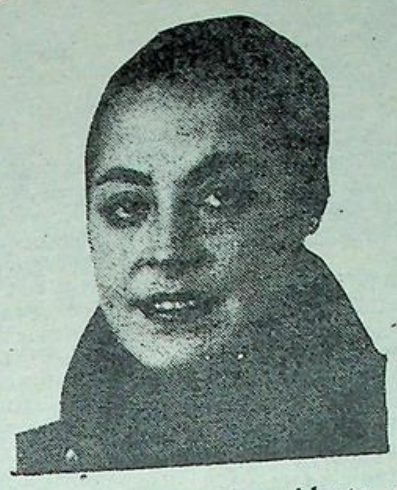

Señorita Nieves Maza, presidente de la Comisión de Cultura

Con la llegada del verano, suponemos que el Ayuntamiento tenga previsto la realización de actividades culturales en nuestro pueblo. Para que nos informe de ello hablamos con Nieves Maza.

—¿Qué proyectos tenéis para este verano en el plano cultural?

—Como todos los años, el Ayuntamiento pretende realizar actividades culturales; ahora bien, nos encontramos con los problemas de siempre, es decir, la carencia de medios económicos. No obstante, dentro de nuestras posibilidades intentaremos hacer el mayor número de cosas.

A finales del verano, concretamente en septiembre, contaremos en Castro con una exposición de los grabados y caprichos de Goya. Esta importante muestra pictórica se lleva a cabo gracias a la Fundación Juan March, en colaboración con el Ayuntamiento.

También quisiéramos repetir la semana musical, que se hizo el año pasado, con notable exito, en colaboración con el Festival Internacional de Santander.

Pero aún nada se ha concretado en este sentido, pretendo ponerme en contacto con el padre Ocejo a fin de establecer el programa para este año, y de todo ello se informará oportunamente.

Es de destacar, por otra parte que, D. m., se celebrará en Castro el primer domingo de agosto, un torneo de ajedrez, entre representantes de Vizcaya y Cantabria. Se pretende hacer al aire libre, en la barrera, a fin de que todas las personas que lo deseen puedan presenciarlo. Dado el tipo del espectáculo, claro está, es la Comisión de Deportes del Ayuntamiento quien se encargará de su realización, junto con la Federación Cántabra.

—¿Y realizaciones? ¿Tenemos algo nuevo?

—Pues sí, y pienso que va go que tendrá mucho éxito Ayuntamiento ha editado carpetas de láminas de pa do de Castro Urdiales mente bonitas. Cada cu cuenta en su portada con yenda del escudo de Cas en su interior aparecen cu láminas de paisajes castr hechos a plumilla, que son mente interesantes.

—No teníamos conocimi de ello. ¿Qué precio tie dónde las podemos compr

—El precio es barato, ya cada carpeta cuesta 300 p tas y la calidad de las lámi está fuera de dudas. Si se marcan quedan unos cuadr de Castro preciosos.

Estas carpetas están a v venta en las librerías casti ñas, es decir en Zubiaurre, Pi el y Chus, y también se pued adquirir en el propio Ayun miento.

Aconsejo que s compren, pues dado su pre es muy interesante su adqui ción.

Episodios históricos de nuestra ciudad (VIII)

La villa de Castro Urdiales, en la costa cantábrica, saqueada, destruída y abrasada por los franceses, el 11 de mayo de 1813

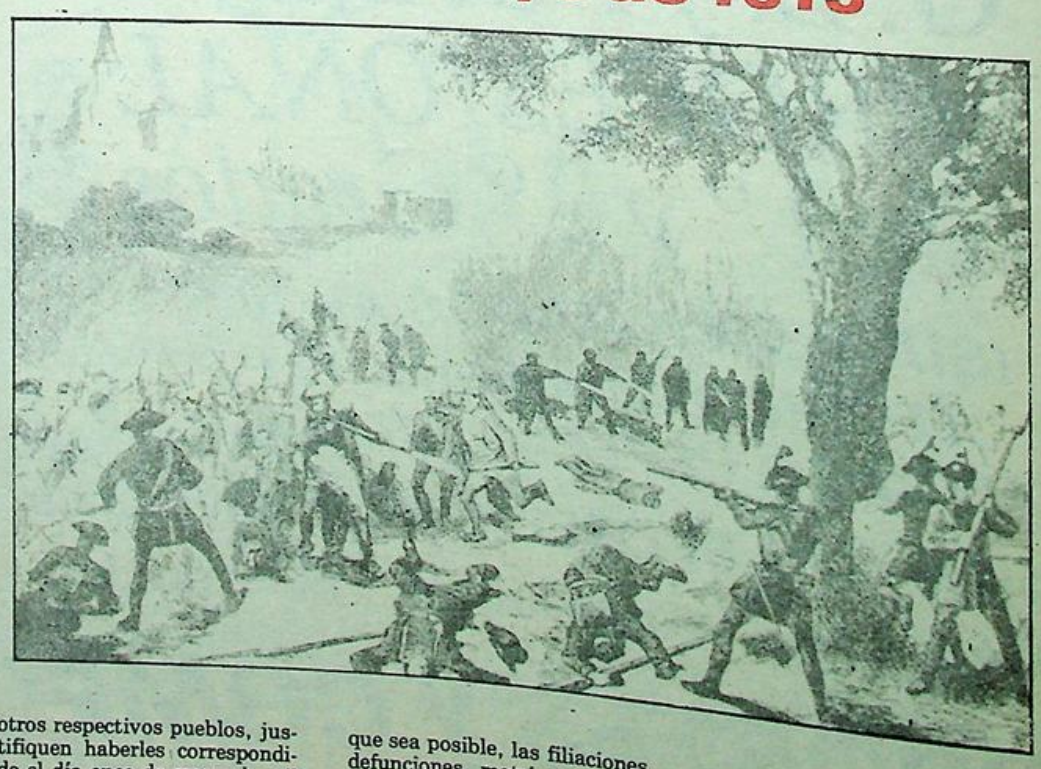

«Vista por el nuestro comisario la citada Real Orden, la representación y documento acompañado con ella; lo que resulta de los expedientes formados a instancia de los Cabildos de las Santas Iglesias Catedrales de Astorga, Ciudad Rodrigo y otros interesados sobre el suplemento de los documentos que perdieron con motivo de la irrupción francesa; y lo que expuso con presencia de todo el nuestro fiscal, en consulta personal del viernes cinco de este mes hizo presente el nuestro consejo a nuestra Real persona cuando creyó conveniente en el asunto y por nuestra Real solución dada a ella, conforme al parecer del mismo comisario, publicada en él y mandada cumplir en diez del presente, se acordó expedir para su ejecución, esta nuestra Carta:

«Por lo cual y por lo proveído por los del nuestro Consejo a favor de los Cabildos Eclesiásticos de las Santas Iglesias Catedrales de Astorga y Ciudad Rodrigo: Mandamos a Vos las referidas Justicias, mantengáis y amparéis a los vecinos de la Villa de Castro Urdiales en la posesión, aprovechamiento y uso de pago de los derechos, ventas y bienes que, con citación de los Síndicos procuradores, inquilinos, colonos, foristas, arrendatarios, y cualesquiera otro rentero de otros respectivos pueblos, justifiquen haberles correspondido el día once de mayo de mil ochocientos trece en que fueron destrozados sus papeles; y por medio de testigos se hagan las correspondientes informaciones, con citación de los Síndicos de los pueblos en donde se verifiquen para justificar en la forma más clara, legal y exacta que sea posible, las filiaciones, defunciones, matrimonios, enlaces de parentesco, escrituras, fundaciones, testamentos y demás documentos de cualquiera clase, todo sin perjuicio de los derechos de nuestra Real persona, y de cualquiera otro tercero interesado; procediendo en cuanto a los derechos jurisdiccionales que en aquella época pudieron parecerles conforme a la Real Cédula de quince de septiembre de mil ochocientos catorce y entregándose a los sujetos o cuerpos a quienes correspondan, las diligencias originales que se practican en cada uno de vuestros respectivos pueblos, para los sucesivos usos que les convengan, subrogación de los títulos y documentos perdidos o extraviados con motivo de la invasión de los enemigos; dando Vos las referidas Justicias las órdenes y providencias que convengan y sean necesarias para el puntal cumplimiento de esta Soberana resolución, pues así es todo nuestra expresa y deliberada voluntad.

Dada en Madrid, a diecinueve de enero de mil ochocientos dieciséis.—El Duque del Infantado.—D. Nicolás M.ª de Pierras.—D. Juan Benito Hermosilla.—D. Tadeo Gómez.—D. Ramón López Pelegrín.—D. Bartolomé Muñoz, Secretario del Rey Nuestro Señor y su escribano de Cámara la hizo escribir por su mandato con acuerdo de los de su Consejo.—Registrada, Aquilino Escudero.—(Derechos trece reales y cuartillo vellón).—Tenta de Cancr. mr. Aquilino Escudero.—Para la cárcel del Ter (Diez reales vellón). Secretario, Muñoz.—(Derechos, cuenta y nueve reales vellón).

V. A. mande se ampare y mantenga a los vecinos de Castro Urdiales en la posesión, uso y aprovechamiento de los bienes, rentas y derechos que justifiquen haberles correspondido el día 11 de mayo de 1813 en que los enemigos destrozaron sus papeles, con lo demás que se expresa.—Gobierno g.ª por 1.ª.—». Corregido.

PISOS

LA Ilustración DE CASTRO

Director: JULIO POO SAN ROMAN. Editor: «LA ILUSTRACION DE CASTRO, S. A.». Año LXXXIII Núm. 4.251 - 11 de julio de 1982 Precio: 40 pesetas



En la fotografía, un aspecto con la procesión marítima de la Virgen del Carmen.

El próximo día 16, en su festividad

Procesión de la Virgen del Carmen por la bahía

Será escoltada por las demás embarcaciones y barcos castreños

El viernes, día 16, festividad de la Virgen del Carmen, Patrona celestial de todos los hombres del mar, Castro volverá a celebrarla con la brillantez y solemnidad de antaño.

Después de 29 años de ausencia, los sacerdotes de la parroquia sorprenden de forma agradabilísima a todo un pueblo, anunciando que la procesión de la Virgen del Carmen volverá a ser marítima, es decir, que saldrá como antaño por las aguas de nuestra bahía escoltada por los demás barcos y embarcaciones castreñas.

Así pues el día 16, a las siete de la tarde, la imagen de la Virgen será embarcada en los muelles para iniciar la procesión marítima. Después de la misma y en la iglesia de Santa María, se celebrará la santa misa, correspondiente a la festividad del día, ya que es, sin duda alguna, de las más importantes de nuestra ciudad.

(Información en páginas 6 y 7)

Concierto presentación del disco de la Coral Santa María

Viernes, día 9, a las 10,30 de la noche, en Santa María

El viernes día 9 de julio, a las 10,30 de la noche, y en la iglesia parroquial de Santa María, tendrá lugar el concierto - presentación del disco de la «Agrupación Coral Santa María», que bajo la dirección de don Teodoro Román Ribote fue grabado el pasado mes de mayo.

Coincidiendo con esta presentación se pondrán a la venta las cintas y discos en los que están grabados nueve temas de la música popular castreña, como homenaje al que fue gran director y maestro castreño Ataúlfo Argenta.

(Información en página 12)



Otra vez Tino

Vuelve a deleitarnos Tino, desde Cerredo, con un trabajo sobre política pluralista local, la responsabilidad de los partidos, y los peligros de la bipolarización política local. Qué términos empleas, oye. Casi al final nos «endilga» el siguiente párrafo que copiamos literalmente y que nos ha dejado estupefactos: «Las dificultades del Partido Comunista Cántabro para concretar un espacio político propio, está suponiendo, pese a su innegable valentía en el tratamiento de los problemas, que el Partido Comunista no sea aún esa referencia democrática y de progreso que Castro necesita». Ahí queda eso, señores.

Ahora resulta que la referencia de democracia y progreso que Castro necesita va a ser el Partido Comunista. El mismo partido que tiene sojuzgados y sometidos a la más espantosa de las tiranías a millones de checos, polacos, rumanos, húngaros, búlgaros, estones, letones, lituanos, alemanes orientales, cubanos, etc., y de cuyo progreso y bienestar podemos hacernos idea sabiendo que nuestra renta anda por los 4.500 dólares, por cabeza, y la de ellos por los 1.000 ó 1.500.

Claro es que mejor idea se daría Tino dándose una vuelta por cualquiera de esos países, a cuyo objeto y si me lo permites, encabezo con mil pesetas una suscripción para sufragarte los gastos de viaje y estancia, en la seguridad de que a la vuelta no escribirías más tonterías «al respective».

Cavernas en la calle de Santander

En la calle de Santander, en el tramo comprendido entre la Fonda de Belmonte y el Bar Rebanal, han aparecido últimamente unas importantes cavernas. Lo ponemos en conocimiento del servicio de Obras, porque su eficaz y diligente encargado, Goyito, aunque pasa con frecuencia por la zona, lo hace siempre con tanta prisa y rapidez que seguro que no ha tenido tiempo de fijarse en ellas. Del servicio de Aguas, por si tienen algo que ver con el tema. Y el grupo espeleológico La Lastrilla, por si quieren hacer alguna excursión por ellas, antes de que el próximo lunes, suponemos que no pasará del lunes, sean tapadas por quien corresponda.

J. E.

INDICE LOCAL

Farmacias de guardia

Domingo, 11: SANTISTEBAN.
Semana del 12 al 17: ARCE.
Domingo, 18: ARCE.

Movimiento demográficó

Nacimientos: Zaida Gómez Mollinedo, hija de Juan Antonio y de Josefa; María Eugenia Landa Iriberri, hija de Serafín-Enrique y de María Luisa.

Matrimonios: Pedro García Zornoza, con Virginia Ramírez Ruiz; José Luis Igualador Nestares, con María Elena Lastra Liendo; José Ignacio Alonso Aspirez, con M.ª del Pilar Dogen Domingo; Carmelo Montero Quijano, con M.ª del Carmen Calvo Sarabia.

Defunciones: Andrés Hornos Sebastián, de 79 años de edad.

HORARIO DE MISAS

Meses: Junio-Julio-Agosto septiembre

LABORALES

Mañana:

8,30: Corazón de María.

Tarde:

8,00: Corazón de María.
8,00: Sagrado Corazón.

SABADOS Y VISPERAS DE FIESTAS

Tarde:
8,00: Corazón de María.
9,00: Corazón de María.
8,00: Sagrado Corazón.
9,00: Sagrado Corazón.

DOMINGOS Y FESTIVOS

Mañana:

9,00: Corazón de María.
9,00: Convento Clarisas.
9,30: Sagrado Corazón.
10,30: Niños, Santa María.
11,00: Corazón de María.
12,00: Sagrado Corazón.

Tarde:

1,00: Corazón de María.
1,00: Capilla Brazomar.
6,30: Sagrado Corazón.
7,00: Corazón de María.
8,00: Santa María.
8,00: Corazón de María.

LA ILUSTRACION DE CASTRO

(Depósito Legal: SA. 25-1977)
Redacción y Administración:
Travesía de la República Argentina
Apartado 66
CASTRO-URDIALES

Precios de suscripicón:
Trimestre: 520 Ptas.
Anual: 2.080 Ptas.
Extranjero: 2.400 Ptas. correo normal.
América, aéreo: 4.150 Ptas.
(PAGO ADELANTADO.)

Imprime: EDITORIAL CANTABRIA, S. A.

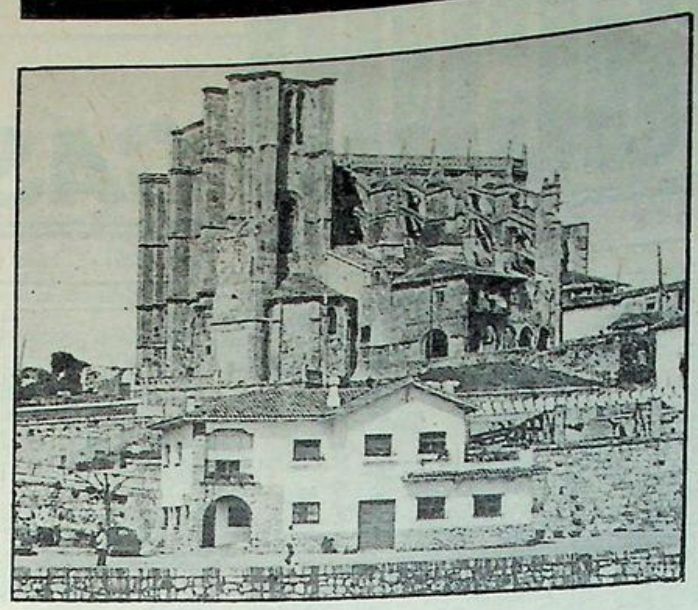

EL TIEMPO EN CASTRO URDIALES

Día 26, sábado. Temperatura máxima, 22. Mínima, 16. Estado de la mar, lisa. Estado del cielo, cubierto. Lluvia cm3, 3.

27, domingo; 22; 15; lisa; cubierto, 0.

28, lunes: 30; 15; lisa; cubierto; 0.

29, martes: 20; 17; lisa; cubierto; 0.

30, miércoles: 21; 16, lisa; despejado: 0.

1, jueves: 34; 16; lisa; nuboso. 0.

2, viernes: 31; 18; marejarilla; nuboso; 10,5.

D. Rafael Pando, nuevo procurador de los tribunales

En el mes de mayo pasado, y en la Audiencia Territorial de Burgos —Palacio de Justicia— ha obtenido tras reñidos exámenes, el título de procurador de los Tribunales, don Rafael Pando Acebal, hijo de nuestros queridos amigos don Rafael Pando Incera y doña María Acebal Iñigo castreños ambos y amantes de este terruño, sin olvidarlo nunca a pesar de su dilatada ausencia en Laredo donde don Rafael ejerce como pro... estando seguros que al... canzará los mismos éxito... sionales.

Sabemos que para la ju... cargo será apadrinado ... primo hermano don ... Ron Acebal, abogado en ... Urdiales, donde goza de ... recido prestigio.

Nuestra enhorabuena ... esta querida familia.

Exposición itinerante de artistas

Un grupo de artistas castreños del lienzo y del pincel, han organizado una exposición itinerante por Cantabria. Se trata de los jóvenes de la especialidad Merino, Szigriszt, Carlos Goitia, Paco Labiano y Fernández de Cobos y entre las obras a exponer se encuentran también algunos grabados y cerámicas. Son artistas que vienen desde hace unos años perfeccionándose en esta faceta artística, y ya hoy, cuenta con obras de mucho mérito, como podrán comprobar los públicos de Cantabria que sientan la curiosidad de presenciar sus trabajos.

AUTOBUSES «INTRA» Y «ALSA» A: LAREDO - CASTRO - RAMALES
SANTOÑA - ASTURIAS - GALICIA - MIRANDA Y LOGROÑO
BAR-RESTAURANTE-HOSPEDAJE
MACHICHACO
Calderón de la Barca, 9. Teléfono 221041. SANTANDER

"CARPIME"
S. COOP, L. T. D.
Carpintería Mecánica
Madera y Aluminio
Pintura y Barnizado
Electricidad
San Juan, núm. 16
Teléfono 86 28 42
PIDA PRESUPUESTOS

Pegaso
EL CAMION ESPAÑ...

Concesionario:
José Vidal de la ...
VENTAS: TALLE...
Paseo de Pereda, 35 - Ca...
de Parayas, kilóme...
Teléfono: 212150
Teléfono: 25...
MALI...

AVISO DEL CASTRO FUTBOL CLUB

Se precisa persona para ocuparse del material e instalaciones del Club. Los interesados pueden dirigirse al presidente del Castro, F. C., o miembros de la Junta Directiva.

Teatro Argenta

TELEFONO: 861930

PROGRAMACION

Sábado, día 10: «La miel».
Domingo, día 11: «Los diez mandamientos».
Lunes, día 12: «Los diez mandamientos».
Miércoles, día 14: «El tigre de San Francisco».
Jueves, día 15: «Ahí va la novia».
Viernes, día 16: «Caravanas».
Sábado, día 17: «New York New York».
Domingo, día 18: «Quien tiene un amigo tiene un tesoro».
Nota: Todos los domingos y días de fiesta, a las 4,30 película especial para niños.

PIANO


MUSICA
en vivo con los mejores intérpretes del momento

TIEMPO PASADO

LA ILUSTRACION en los años 40

10 de julio de 1949

«EL CONCURSO DE OCHOTES». — El día 31 del corriente, a las cinco y media de la tarde, se celebrará en nuestra plaza de toros, un gran concurso de ochotes (doble cuarteto vocal), que organiza nuestro Ayuntamiento. El concurso se dividirá en dos partes: primera, concurso de ejecución y segunda, concurso de honor.

El concurso de ejecución consistirá en la interpretación de dos obras de libre elección, no pudiendo exceder de 12 minutos la duración de ambas obras, o sea, seis minutos cada una.

El concurso de honor consistirá en la interpretación de la obra impuesta titulada «Rondeñas Riberanas», del maestro R. G. Barrón.

Los premios serán los siguientes: Primero: 2.000 pesetas; Segundo: 1.500 y Tercero: 1.000 pesetas. Las inscripciones deberán hacerse antes de las doce horas del día 26 del corriente, y dirigidas al Excmo. Ayuntamiento de esta ciudad.

Los ochotes premiados participarán, después del concurso, en un concierto popular en el Paseo de la Barrera, y en el cual ejecutarán las mismas obras que hayan interpretado en el concurso.

EL COSO BLANCO. — Estamos ya en la etapa preparatoria del Coso Blanco, el original festejo que el pasado año consiguió un éxito clamoroso, asombrando a propios y extraños. Todos los elogios que puedan dedicarse a la sin par fiesta, serán pálido reflejo del maravilloso espectáculo que nos fue ofrecido para nuestro deleite en unas horas de ensueño, vividas en el marco incomparable de nuestro escenario portuario, revestido de luces, pirotecnia y de bengalas.

Nada tan original y tan inimitable como aquella batalla de confettis en la imponente placidez de una noche de verano. La belleza de las mujeres, la alegría de los hombres, el estímulo de superación de los moradores de los edificios del Muelle engalanando sus balcones con primores artísticos, el refinado gusto de los preparadores de carrozas, sus músicas, su algarabía, el tiroteo floral entre la dislocada bullanga de unas horas de fantasía, hacen de esta fiesta singular y «rara» un espectáculo maravilloso.

¿Que va a suceder este año? Pues sencillamente que los castreños, orgullosos de su fiesta y de la trascendencia alcanzada, rivalizarán en superarse y en revestirla de primores.

Hora es ya de ir preparando las carrozas. Habrá diez importantísimos premios para las mismas y cinco para los balcones. Conocedores del refinado gusto y sentimiento artístico del público de Castro, es indudable que los motivos de las carrozas serán bellísimos y originales.

Todo el equipo artificial de luces y pirotecnia está resuelto satisfactoriamente y la Avenida del Generalísimo ofrecerá una perspectiva deslumbrante que causará verdadero asombro.

Todo, como decimos, está a punto menos las carrozas. Estas hay que prepararlas. La Comisión de Festejos me encarga invite a las entidades, sociedades y público en general para que se apresure a hacer sus preparativos. A última hora vienen lo irremediable: que hay que hacerlo de prisa, los operarios que sí están ocupados, la confección de flores y aliños se hace apresurada y lo que podía costar dos se pone en seis, los detalles y los remates se abandonan por apremios de tiempo y el atuendo y vistosidad de un motivo original y precioso puede quedar empobrecido por estas prisas de última instancia.

Es necesario, pues, atacar a fondo desde este momento, la construcción de las carrozas. Que el inmenso sacrificio que supone el montaje y los preparativos del Coso, no resulte estéril ante la poca brillantez y escaso número de concursantes a esta pugna artística de mérito extraordinaria.

Hagamos, castreños, lo posible, por que este año se supere en todo lo que el pasado comenzara con tan buenos auspicios y éxito tan resonante.—D'ALTAMIRA.

PESCAS. — Durante la semana se vendieron en nuestra Cofradía de Pescadores algunas partidas de bonito y chicharro, cuyo importe ascendió a la cantidad de 106.231 pesetas, de las cuales 38.885 pesetas correspondieron a embarcaciones foraste-ras.

El bonito no se da todavía con la debida regularidad.

Continúa el buen tiempo.

PISCIS

Un camino de santidad, sirviendo a la Iglesia en medio del mundo

El pasado año comenzaba en Roma el proceso de canonización de monseñor Escrivá de Balaguer, solicitado, entre otras muchas personalidades y gente común, por sesenta y nueve cardenales y mil trescientos arzobispos y obispos. Al cumplirse este 26 de junio el séptimo aniversario de su fallecimiento, reproducimos este artículo publicado en «L'Osservatore Romano»:

«Agosto de 1958. Un sacerdote pasea por la City londinense. Carteles de importantes sociedades comerciales, periódicos, bancos... Un ajetreo continuo de gente ocupada que entra y sale: es el símbolo de Londres, una de las mayores metrópolis del mundo; de un mundo que parece alejado e indiferente a Cristo. Monseñor Escrivá piensa: «El Señor quiere que los cristianos se empeñen en santificar todo esto... Es preciso recordarlo a todos. Pero, ¿cómo?... Yo no puedo nada». De pronto, el hilo de sus pensamientos viene cortado por una idea que se graba con fuerza en su alma: «Tú no puedes, pero El sí puede».

Este suceso está en perfecta sintonía con el mensaje divino que Monseñor Escrivá había recibido treinta años antes: a todos los hombres se ha abierto un camino de santidad en medio del mundo; y él —un sacerdote, sin más medios que la gracia de Dios y buen humor— ha de fundar una institución que lleve ese mensaje hasta los últimos rincones de la tierra, proporcionando también los medios ascéticos concretos para que, cada hombre, cada mujer, pueda realizar en su vida la exigencia evangélica. esa institución recibirá el nombre de Opus Dei, Obra de Dios.

El Opus Dei nació en el seno materno de la Iglesia, siguiendo su específico carisma: es decir, promoviendo entre sacerdotes y laicos el deseo de vivir la vocación cristiana hasta sus últimas consecuencias. Y, para que ese empeño de santidad no sea estéril, el Opus Dei facilita a sus miembros —y a todos los que lo deseen— una continua formación espiritual, teológica y apostólica.

No es pues un impulso emocional lo que mueve a los hombres y mujeres del Opus Dei, sino una honda y duradera vocación de servicio a la Iglesia y a la humanidad. Así lo testimonian ya millares de almas que —aún con las naturales limitaciones humanas— se esfuerzan por sembrar la paz y la comprensión a su alrededor; trabajan por santificar la familia y la sociedad civil, y ponen también esfuerzo para que sean cada día más numerosas y florecientes en el mundo entero las actividades que llevan a cabo otras instituciones de la Iglesia: seminarios, parroquias, asociaciones benéficas, etc.

Pero, el OPus Dei, ¿cómo actúa? De una manera clara y sencilla: sosteniendo espiritualmente la actuación apostólica de sus miembros; cada uno en su propio estado y en el ambiente familiar, laboral, etc., que le corresponde dentro de la sociedad civil, colaborando con los demás cristianos a la edificación del Cuerpo Místico de Cristo, en plena unión con la jerarquía eclesiástica competente: Cada una actúa con la libertad de los hijos de Dios (cfr. San Pablo Gal. 1, 4), y con personal responsabilidad: no hacen un grupo aparte, sino que individualmente se asocian con quien desean, fomentando la unión entre los católicos —y también entre los no católicos—; sobre todo acercando las almas a Cristo. Todo, como es natural, dentro de la moral y doctrina de la Iglesia, y dentro de las leyes civiles.

Desde Pío XII hasta Juan Pablo II, el Opus Dei ha contado siempre con el aliento y la bendición de los Romanos Pontífices. Por su parte, la Obra, apoyada en las oraciones de tantas almas, y bajo la protección de la Santísima Virgen, no tiene ni tendrá otro deseo que el de corresponder con lealtad, bien unida al sucesor de Pedro y a los sucesores de los demás Apóstoles, que rigen la Iglesia de Dios en todo el orbe católico.



Taller AUTOMAR

servicio grúa

C/ ESTACION
TELEFONO 86 04 46
CASTRO URDIALES

CITROËN CONCESIONARIO PEUGEOT

Guriezo

Con la llegada de la temporada estival

Normas sobre baños y permanencia en el litoral

- Los campings de Oriñón y Arenillas: dos entidades turísticas que esperan incrementar el número de visitantes
- Positivo balance del curso académico docente de E. G. B.

Con la llegada de la temporada estival y con ella la afluencia a las playas, es imprescindible cumplir la normativa que a este respecto ha dictado la Cruz Roja del Mar, en previsión del posible accidente. Así las cosas, en los principales enclaves costeros, esta benéfica institución ha instalado una serie de destacamentos permanentes durante la temporada oficial de baños, tendientes a contrarrestar las anormalidades negativas que la mar puede ocasionar a los bañistas.

De este modo, pueden mejorarse, son los más idóneos para una positiva labor en todos los órdenes. A tenor de pasadas campañas podemos dividir en varias las siguientes incidencias que puedan presentarse. En este apartado hay que expresar que las principales situaciones límite son: la congestión o profundizar en zonas prohibidas. En este contexto, hay que afirmar que para disminuir el riesgo de congestión debe de tenerse la precaución de adentrarse en el agua unas tres horas después de haber tomado alimentos sólidos y hacerlo de forma uniforme y paulatina.

Siguiendo en esta texitura, deben de desterrarse los lugares balizados y calificados como más problemáticos dado el peligro que comportan.

También hacer una llamada de atención a los pescadores, esos hombres que su afán de capturas, se adentran en la mar o franquean zonas difíciles del litoral sin los medios adecuados. A ellos nuestra llamada de atención. La prudencia, siempre, en tales casos, es una virtud a observar en todo momento.

Arenillas y Oriñón, dos entidades turísticas

Dentro de nuestra zona de influencia, hay que indicar la ubicación de dos enclaves turísticos de primer orden, que absorben una buena parte de los visitantes que recorren la comarca. Nos referimos concretamente a los campings de Oriñón y Arenillas que han sido calificados como de preferente dentro de la integración general de toda la comarca.

Como muchos de nuestros lectores saben, estos campings ofrecen una serie de ventajas que de hecho hacen su permanencia en el mismo cómoda y agradable.

Como es de rigor, y para el lector profano, empezaremos enumerando las características de cada un de ellos de forma individualizada. Comenzando por el de Arenillas, indiquemos que está situado en los aledaños de la carretera nacional 634. Cuenta con espléndido parque infantil, relativa urbanización, duchas, supermercado, prensa, correo y todos los adelantos propios de estos asentamientos turísticos. Su playa, ubicada a una mínima distancia, cuenta con la ayuda de la Cruz Roja del Mar, teniendo a su alcance también, modernas cafeterías y un vivero de langostas y mariscos para colmar el paladar más exigente.

Por lo que respecta a Oriñón, hay que decir que además de lo enumerado con anterioridad, cuenta y esto es lo importante, con la espléndida carretera de acceso que facilita notablemente el arribo a los lugares de acampada. Es notable en Oriñón la gran playa, de proporciones dignas de tenerse en cuenta y cuya reducción con la pleamar es casi imperceptible.

Positivo balance del curso académico de EGB

Una vez en las postrimerías del curso escolar, obligado es hacer un exhaustivo balance sobre lo acontecido en el curso académico 81-82 por demás ya finalizado.

A tenor de los resultados obtenidos, se han cumplido los objetivos pretendidos en cuanto a metodología y organización escolar.

Por lo tanto, vamos a resumir a nuestros lectores, las incidencias más importantes que se han correspondido en este centro docente.

Digamos que uno de los acontecimientos más importantes en el orden de régimen interior es el homenaje y posterior concesión del título de hija predilecta de Guriezo a la profesora de EGB, doña Guadalupe Llama Bollada. También es digna de mención la creación de la biblioteca circulante que con la supervisión del profesorado, ha incrementado el afán cultural y literario de todos los niños.

Merece enumerarse también la realización de la campaña teatral en la que el escolar pudo ejercitar unas aptitudes en el difícil arte de la interpretación. Hay que indicar también que el Colegio Nacional de EGB se le ha dotado de moderno material audiovisual y de laboratorio, que ha favorecido enormemente la práctica metodología en todos los órdenes.

No queremos finalizar este comentario ni hacer alusión a las excursiones culturales y recreativas por diversos lugares de nuestra provincia, visitando entornos de interés educativo.

MARCOS

El mundo actual

¡Oh, mundo! qué crueles somos,
que en vez de amarnos todos,
muchísimos nos odiamos,
porque con Dios no contamos.

———

Las envidias son peores,
causadas por la ambición
que producen los rencores
olvidándose de Dios.

———

Dios estará apenado,
por el odio y tanta guerra
que los pueblos desolados
sufren mucho aunque no quieran.

———

Castigo de Dios parece,
lo que sucede en el mundo,
de que po hambre perecen,
demás de estar desnudos.

———

A otros de todo les sobra
menos bondad y caridad,
hasta que llgue la hora,
Dios los ha de castigar.

———

¡Oh! mundo enfurecido,
cuántas penas y amarguras,
corazones corrompidos,
matan tantas criaturas.

«Placentero»

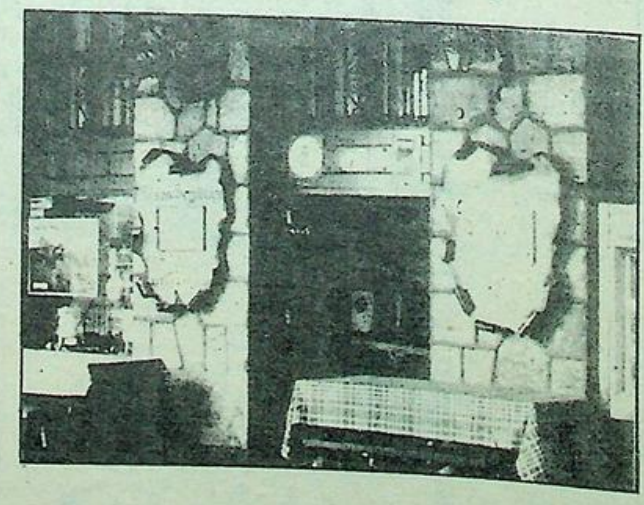

ASOCIACION MAGISTRAL DE GASTRONOMIA 1976

CHAINE DES ROTISSEURS 1248 - 1950

Mesón
EL SEGOVIANO
HORNO DE ASAR
Castro-Urdiales
CORRERIA, 19 - TEL. 86 18 59

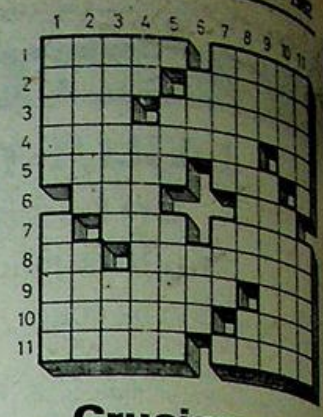

Crucigrama

HORIZONTALES: 1:Tal vez Oeste.— 2: En los conventos de religioso, el que siendo profeso, no tiene opinión a las Sagradas Ordenes. Sembrados.— 3: Demostrativo. Especie de cuba.— 4: Encono, ojeriza. Rey de Besán, en la época en que Israel peregrinaba por el desierto.— 5: Escuchadas. Nodriza.— 6: Gracia. Se marchaba.— 7: Apócope. Imagen venerada por los rusos.— 8: Desinencia de verbo. Aberturas de la nariz.— 9: Juego de azar. Composición poética.— 10: Guisaron. Pueblo de Huesca.— 11: Condimentan. Muro construído al través de un río para desviar sus aguas.

VERTICALES: :Parte de un tejado. Oraciones de los moros.— 2: Dejéis de hacer algo. Diamante plano por un lado y labrado por el otro.— 3: Libritos para anotaciones personales. Semejante.— 4: Voz del arriero. Fig. Juerguista.— 5: Palabra que significa repetición. Emperador romano.— 6: Daño. Bahía y puerto de Filipinas, en la costa occidental de la Isla de Masbata.— 7: Prestarla atención cuendo habla. Individuo de cierta razã india.— 8: Arte de fabricar vasijas y otros objetos de barro. Terminación verbal.— 9: De este modo, Pagole lo que le debía.— 10: Falto de jugo. Aves palmípedas.— 11: Río de los Estados Unidos, afluente del Missouri. Se atreviera.

SOLUCION

HORIZONTALES: 1: Acaso. Ocaso.— 2: Lego. Mieses.— 3: Ese. Barrica.— 4: Rencilla. Og.— 5: Oídas. Ama. 6: Sal. Iba.— 7: Z. San. Icono.— 8: Ar. Ventanas.— 9: Lotería. Oda.— 10: Asaron. Oler.— 11: Salan. Presa.

VERTICALES: 1:Alero. Zaguas.— 2: Ceseis. Rosa.— 3: Agendas. Tal. 4: So. Calavera.— 5: O. Bis. Nerón.— 6: Mal. Nin.— 7: Orla. Ia. P. 8: Cerámica. Ar.— 9: Asi. Abónole.— 10: Seco. Anades.— 11: Osage. Osara.

Profesora de EGB

DA CLASES PARTICULARES
Consulte sin compromiso.
Razón: Calvo Sotelo, 3-3.° C
Teléfono 860988.

LEA "La Ilustración de Castro"

Todas las semanas a la venta, también en Santander

Pueblos de Castro

Santullán (13)

De su historia y sus leyendas

Una vez más hacemos constar nuestras limitaciones y que otros más versados que nosotros analicen y escriben sobre la historia y prehistoria de nuestros lugares; pero al describir nuestros pueblos, no podemos por menos de tratar sobre historias y leyendas, aunque sean datos poco precisos, como siempre son las leyendas, que por otro lado suelen tener bases ciertas, luego deformadas o idealizadas por las sucesivas narraciones.

Ya sabemos que la mayoría de los archivos de nuestros pueblos y de Castro mismo, fueron destruidos durante la francesada, en 1813. En la propia iglesia de Santullán, el párroco de aquella postguerra dejó un pequeño apunte: «¡Ah, malditos franceses!», que parece mataron cinco o seis vecinos de este pueblo, además de quemar el archivo de la iglesia.

Después la recopilación de Javier Echevarría en «Recuerdos históricos castreños» y otros, se han basado en las narraciones que Lope García de Salazar hace en su libro «Biénandanzas y fortunas» donde recoge más o menos legendariamente los hechos y desgracias de aquellos agitados siglos medievales, cuando la pacífica vida campesina se rompía con frecuencia por las rivalidades, traiciones y combates de los señores feudales de los siglos XIV y XV hasta que fueron sometidos por los Reyes Católicos.

Otra fuente de datos interesante, son los archivos de los Otañes, descendientes de una de aquellas familias, que todavía perdura en su casa Torre de Los Corrales, dándose el caso de que, fue ocupada por los franceses que establecieron allí su cuartel general, pero no llegaron a destruir los archivos que son celosamente cuidados por doña Angeles San Juan y que con gusto facilita muchos datos, porque le interesan todas estas cuestiones que con Castro y sus pueblos, tanto históricos como actuales, se relacionan.

Sanctus-Julianus

En alguna parte, alguna vez, hemos leído que San Julián fue uno de los primeros mártires españoles y sufrió martirio en Flavióbriga; pero cuando lo hemos necesitado no lo podemos confirmar y así, como leyenda lo decimos, porque otras personas también recuerdan haberlo leido, sin saber donde.

Según el Espasa de nuestra Biblioteca Municipal (estropeado y todo pero muy útil) existieron 19 santos del mismo nombre.

Evidentemente Santullán se derivó del Sanctus-Julianus, que pasando por el roman paladino y finalmente al castellano, se transformó en Santullán, como Santillana de Santa Juliana. El citado Lope García de Salazar dice que la iglesia fue construida en lugar que antes había una ermita y tal vez San Julián, fuera sólo un lugar en el recorrido de la calzada que construyeron los romanos entre Flavióbriga y Pisoraca o más claro entre Castro y la Meseta castellana y tampoco sabemos si la ermita que daba nombre el lugar estaba dedicada a ese San Julián martirizado en Flavióbriga de que hablamos al principio; pero nos atrevemos a profundizar un poco más en este asunto que consideramos curioso.

La iglesia de Santullán celebra su patrono el 7 de enero y rebuscando en otro diccionario encontramos «San Julián mártir cristiano, en tiempo y lugar desconocido. Su fiesta el 7 de enero», pero en un inventario levantado con motivo de una restauración del templo se dice que el patrono es San Julián Obispo. Ni éste ni los demás San Julián, tiene su fiesta en esa fecha. El más cercano es San Julián y Santa Basilisa, que se celebra el 9 de enero. De estos esposos y santos hay un cuadro situado en el lado derecho del presbiterio y personas de mucha edad, casi un siglo, recuerdan que antes de la restauración de los años 1924 ó 25, este cuadro estaba en el lugar principal y opinan que tal vez estaba allí desde otra gran reforma que hizo el hijo preclaro de Santullán, llamado don Juan de Garay de Otañes, virrey de Cataluña y que murió a mediados del siglo XVII.

En la parte izquierda hay otra imagen, como de un metro de altura, de San Julián Obispo y el sello parroquial se denomina así: «Parroqia de San Julián», no obstante alguno cree recordar que sellos antiguos decían «San Julián Mártir» que concuerda más con la fecha que la parroquia tiene como patrón. En ese caso serían tres versiones de un mismo santo, el cuadro, la imagen y el sello además de la fecha del santoral y como decimos antes, por lo visto han existido 19 San Julián.

Los palacios y quitapesares

En la entrada a Santullán, desde Otañes, en la barriada de Arcillero, existen unas edificaciones medievales, que llaman la atención a cuantos pasan por la carretera que divide por medio el conjunto de casa y capilla. Parece evidente que son más antiguas que La Torre de Otañes y es fácil pensar se trate de los Palacios construidos en 1340 y tienen sus muros varios escudos, que denotan las distintas familias que por ellos han pasado; pero no hemos encontrado menciones históricas sobre ellos, salvo la que habla el árbol genealógico de los Otañes, si como creemos, se trata de los mismos palacios de 1340. Anteriormente el camino o la calzada pasaban por el lado este, entre los edificios y el río Cabrera y bajo los altos y cercanos riscos de la Peña.

Por otro lado la torre que construyó Garci Sánchez de Otañes en 1424, debe ser el edificio totalmente abandonado y medio derruido que conocemos por «Quitapesares», rodeado de alta tapia, con dos cubos en la entrada del corralón adornados por escudos heráldicos muy deteriorados y que se dice fue la residencia de don Juan de Garay de Otañes, tantas veces citado cuando se escribe de Santullán.

Este edficio, posteriormente, fue mesón o taberna y de ahí el nombre que todavía se lee en sus muros, que hacen recordar aquellos siglos de luchas entre familias, por ser Santullán escenario de muchas de ellas con su «Recinto barreado», según cuenta Lope García de Salazar.

L. P.

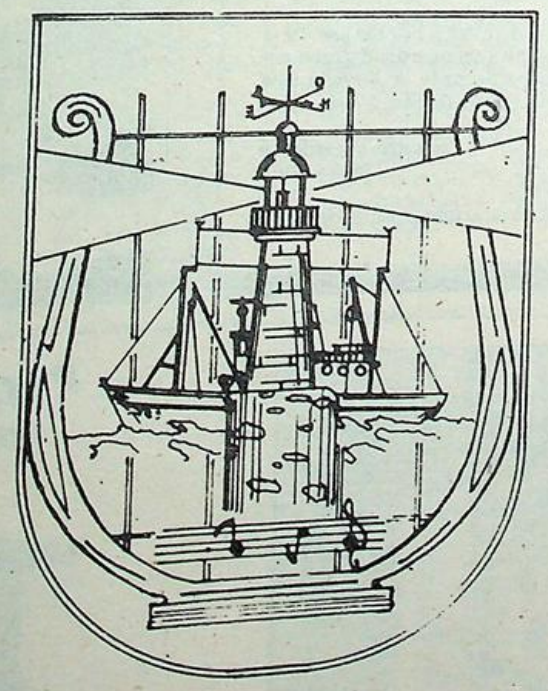

Orquesta

«EL FARO»

LES OFRECE SUS SERVICIOS

CASTRO-URDIALES
(SANTANDER)

Tfnos. 86 12 02 y 86 22 99

CHISPAS DE VERANO

Constatado y cierto. Durante las pasadas fiestas castreñas, concejales de ICU han inducido a propietarios de tenderetes a que no paguen el impuesto municipal de ubicación. Hasta cierto punto nos parece hasta normal. Si ellos, con sus choznas, se encuentran fuera de la ley, querrán que los demás les acompañen. Es la única explicación a semejantes actuaciones.

———

Nos alegramos sinceramente de la favorable evolución de José Antonio Quijada, así como de Pili Ibarguren. Esperamos poder contar pronto en Castro con nuestro arquitecto, que parece repetimos se recupera, aunque lentamente de su desgraciado accidente. Dios así lo quiera.

En el último p... el (antes Proel), el señor Arias vuelve a la palestra con el tema del carril. Está en su perfecto derecho de decir lo que le parezca, pero sintiéndolo mucho, no tiene razón y alguien se lo demostrará en otro número. Pero en lo que discrepamos del guipuzcoano es cuando dice: «LA ILUSTRACION, el boletín propagandístico de UEI». No señor, LA ILUSTRACION no es boletín propagandístico de nada ni de nadie. LA ILUSTRACION lleva nacida y enraizada en Castro Urdiales, muchos, muchísimos años, algo que Ud., como es lógico, ni entiende ni entenderá.

En el periódico en el cual Ud. escribe y colabora, ése sí que es verdaderamente la correa de transmisión de su grupo político (?), solamente hace falta echar una ojeada para darse cuenta de la enorme manipulación que desde esas páginas Ud. y gentes como Ud. hacen de la verdad y siempre en provecho de su programa (si le tienen).

LA ILUSTRACION, lo que hace, es salir en defensa de la verdad frente a la mentira, en defensa de unos ataques infundados y tendenciosos... Si su querido periódico escribiera de flores y plantas... LA ILUSTRACION lo haría, pues, sobre peces y ranas... Nos entendemos, ¿No?

A propósito, a ver si los «ecologistas» del ICU se ocupan un poco de su furgoneta, porque si no la gente va a pensar en favoritismos.

———

Hace ya meses, se escribió desde estas páginas, sobre el libro - panfleto, que sobre «gastronomía cántabra» escribió el señor J. S. Saiz Viadero, cuyo título era más o menos «Comer en Cantabria».

No nos explicamos cómo el P... el (antes Proel) dedica ni una sola página a esta persona, que ni tiene idea de lo que escribe ni sabe ni por lo más remoto lo que aquí se cuece (me refiero a las ollas).

Qué propaganda nos puede hacer quien comienza por decir que Castro es un pueblo conflictivo, que si en un restaurante como el Marinero, las especialidades son lentejas y macarrones...

La única justificación que encontramos a que (p... el) (antes Proel), le deba y ceda un espacio, es que el señor Saiz Viadero, es un comunista o por lo menos lo era no hace mucho.

Como comunista quizás sea un lince..., pero como comentarista gastronómico, dá pena leerle, además de algo muy importante. Ese señor conoce Castro, por fotografía, eso seguro.

A ver si alguien le explica que en donde mejor se come en general en la provincia de Santander, sin chauvinismos, es aquí. Y sino que la gente se de una vuelta y compare.

No contentos los «empapeladores» con cargarse paredes, muros, fachadas, ahora para acabar de rematar la faena, aparecen los cartelitos del PSOE, hasta incrustrados en los árboles del pueblo. ¿A dónde vamos a llegar? Dentro de la literatura del cartel anunciador viene a decir algo así como.. ¿Y tú que vas hacer?... pues mira, ciudadanos, yo te contesto... De momento, lo que me da la gana, siempre sin meterme con el prójimo y de ninguna manera llenar de engrudo y papel mi propio pueblo, que de eso ya te encargas tú.

Y el mismo asunto dirigido a ese partido-grupo que se ha sacado de la manga el señor Fernández Ordóñez, el PAD. También estos faenadores, con sus cartelitos llenos de hojitas verdes (son las de la rosa del PSOE), nos han disfrazado el pueblo en pleno veraneo.

Ordóñez, por favor, encima de divorcios catecúmenos, encima de reformas fiscales, que arruinan hasta al que no tiene, encima de tus desmadres y oscuros negocios, encima..., no nos jibes el pueblo, camarada.

El que queráis... pero don Paco, no (esta última frase en plan lamento).

———

Castro es un pueblo precioso. Castro por su contextura orográfica, por su orientación, está en evolución urbanística constante.

Castro es largo... no ancho. Eso es un enorme obstáculo para un desarrollo pragmático desde el principio.

Pero las obras que se están llevando a cabo, mejorarán su aspecto muy favorablemente. Cierto que se están demorando demasiado, cierto que alguien pueda sentirse perjudicado por ello, por el estado de estas cosas. Pero se pide comprensión y se pide que las cosas se entiendan en su justa medida se pide que no se ayude a nadie a politizar un tema que de político no tiene nada.

Cuando todo esté terminado, cuando todo esté en orden, el pueblo tendrá algo muy bueno, muy bello y orgullo de todos.

Por supuesto, esperemos sea lo más pronto posible.

Que quede constancia, nadie quiere atropellar los intereses de nadie, nadie quiere perjudicar a nadie, eso como principio.

Existen los imponderables, existen las circunstancias, pero jamás la mala fe. Lo que está pasando con esto es que algunos listos de turno a los cuales ni siquiera se les dirigió el escrito de protesta, se quieren montar el número en su provecho. Muy mal. Juguemos más limpio, señores de «Proel».

MONTAÑES

El próximo día 16, en su festividad

Procesión de la Virgen del Carmen, por el mar

Los castreños estamos de enhorabuena desde hace unos años a esta parte, puesto que los sacerdotes que rigen nuestra parroquia están dando la medida adecuada al sentir religioso y muy profundo de todos los castreños.

Ahora, después de 29 años de ausencia, los sacerdotes de la parroquia sorprenden de forma agradabilísima a todo un pueblo, anunciando que la procesión del Carmen volverá a ser marítima, es decir, que saldrá como antaño, por las aguas de nuestra bahía a bordo de una embarcación la Virgen del Carmen.

El próximo día 16 del corriente mes de julio, festividad del Carmen, a las siete de la tarde, la imagen de la Virgen será embarcada en los muelles para iniciar la procesión marítima. Después de la misma y en la iglesia de Santa María, se celebrará la santa misa correspondiente a la festividad del día. Para esta celebración, una de las más importantes de nuestra ciudad, los sacerdotes castreños se han dirigido al pueblo, de esta forma. «Queridos pescadores y castreños todos: «Feliz tú porque has creído». «Feliz la que escucha la palabra de Dios y la guarda». Estas frases indican la verdadera razón que justifica el volver a reunirnos en torno a la Virgen del Carmen, tan querida y estimada en su profundo sentido por los hombres de la mar y sus familias». Es éste el comienzo de un largo escrito que, don José y don Luis, han dirigido al pueblo.

Concepción Perales, 73 años de edad, ha sido durante toda su vida la que preparó el trono a la Virgen del Carmen, en el que era portada durante la procesión marítima, «tenía tres años cuando iba con mi abuelo Eduardo Villa, que en aquel entonces era el cantador de bolas en la Cofradía, a las procesiones y desde entonces no me perdí una de las celebradas y ya ayudaba a preparar los altares».

«Recuerdo —sigue diciéndonos— que eran fabulosas, hasta tal punto que era costumbre merendar en los barcos durante la procesión. Era algo maravilloso. Concepción Perales piensa solamente un momento para decirnos que «nos tenemos que remontar al año 1959 en que se celebró la última procesión marítima y fue el armador Carmelo Barquín quien llevó a la Virgen en su barco que se llamaba la «N» y que tuvo la desgracia de perder su barco poco tiempo después un día 7 de enero».

Cuando hablamos de la nueva celebración de la procesión marítima, los ojos le brillan de alegría y una fuerte y marcada sonrisa se extiende por todo su rostro. «Este año voy a procurar, si ello cabe, que la Virgen del Carmen lleve un altar más bonito que nunca, no vamos a regatear esfuerzo en ello y las mejores flores serán para ella, pienso que se sentirá orgullosa de la ofrenda que le vamos a hacer. Para ello cuento con todas las mujeres armadoras y rederas, que ... supieron estar a mi lado ... nera admirable y que ... estoy segura que ... pondrán más amor y ... nunca».

Finalmente, nos co... de la parroquia, que se ... lebrar una novena en ... la Virgen, que dará co... próximo jueves día 8 a ... y media de la tarde en ... de Santa María. Durante ... días se suspende la misa ... de que se viene cele... normalmente en la igle... Sagrado Corazón.

Noticias agradables ... castreños, que estamos ... ros serán recibidas con ... riño, agradecimiento y ... religioso.

Francisco P...



Concepción Perales, en la foto, con su esposo, el pescador Luis Helguera, es la encargada de preparar el trono de la Virgen del Carmen, que este año saldrá, tras un lapsus de casi treinta años, en procesión marítima.

Nota de la parroquia sobre la procesión

El día 16, viernes, a las 7 de la tarde la imagen de la Virgen del Carmen embarcará y saldrá en procesión por nuestra bahía. Rogamos a los barcos acompañantes estén listos ya a esa hora con sus pasajeros para ser puntuales.

Al finalizar la procesión celebraremos la santa misa en la iglesia de Santa María por todos los pescadores y hombres de la mar vivos y difuntos.

Esperamos de todos vosotros que acudáis a honrar ese día a nuestra Madre; pero esperamos también que queráis dejaros enseñar por ella y, aprender sus virtudes durante la Novena que desde el día 8, jueves, comenzará en la iglesia de Sta. María, a las 7,30 de la tarde.

Vuestros sacerdotes
José y Luis

Nota: Durante los días de la Novena se suprime la misa de tarde en la iglesia del Sagrado Corazón.

HOTEL
MIRAMAR
CASTRO URDIALES SANTANDER
Teléfono: Espana 942 - 860200

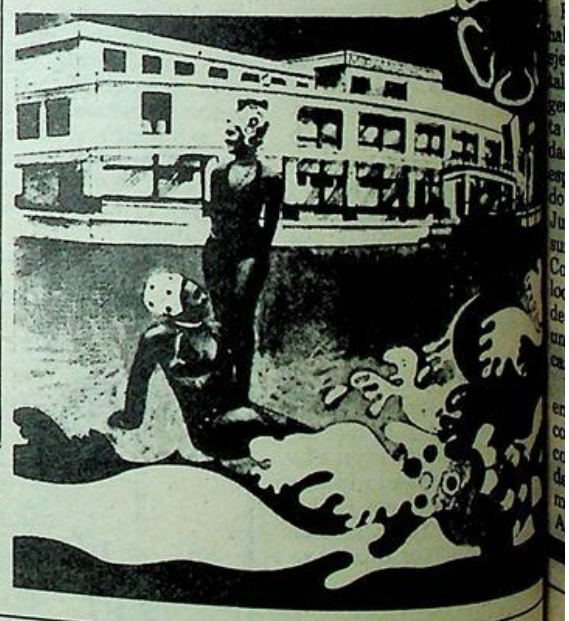



... Porque su compra bien merece una sonrisa...

Jaisa
PERFUMERIA

CORRERIA, 11
CASTRO URDIALES

Las Malvinas, punto y seguido

Lo peor en el dramático tema de las Malvinas, es que cada uno ha jugado su papel olvidándose de los demás, que por supuesto también intervienen en el reparto.

Todo este tinglado ha estado montado al estilo de una tragedia griega y todos han estado precipitados a un destino ineluctable.

En una época de descolonización y de nacionalismos exacerbados, se puede entender a los oficiales de la Junta Militar argentina, deseosos de consolidar su régimen y de recuperar unas islas, que les han pertenecido un cierto tiempo hace siglo y medio y que sobre todo, están tan cerca de sus costas, como lejos están de las de Inglaterra.

Los principios y la voluntad de la señora Thatcher han vencido, sin ceder ni un ápice, y los Estados Unidos, en una situación más que embarazosa, no han colaborado en absoluto en arreglar este drama, debido principalmente a su doble connotación por una parte con el mundo anglosajón y por otra por sus relaciones con el mundo y continente americano.

Los soviéticos, inmóviles y sibilinos, se han frotado las manos ante el acontecimiento, esperando quizás más de lo que realmente han recibido políticamente.

La victoria británica ha sido pagada con grandes pérdidas, debidas principalmente a la enorme pericia de los pilotos argentinos. Habrá sin embargo que encontrar un epílogo a esta inconcebible aventura de sangre y muerte indiscriminada.

Porque ¿que mago o vidente habría osado anunciar hace por ejemplo un par de años una batalla terrestre y naval, entre argentinos e ingleses? ¿Qué analista o moralista político de izquierdas o quién de derechas con peso específico, podría haber afirmado que Moscú, sostendría una Junta Militar, tan a menudo censurada y criticada? ¿Qué Liga Comunista Revolucionaria se colocaría al lado de una dictadura de derechas yendo en contra de una democracia liberal cual es el caso?

Estas incongruencias, deben encontrar su respuesta y sus conclusiones, so pena de ver al comunismo instalar una cabeza de puente en un país ardientemente católico, el más rico de la América de habla hispana y completamente poblado única y exclusivamente por raza blanca.

Por las ironías de la historia, una Europa reconducida e influenciada por la señora Thatcher está siendo causa de que se debilite un frente occidental, desestabilizándose el conjunto de toda la América del Sur. Vamos a hacer un poco de historia.

En 1959 se firmó el Tratado del Antártico. En este tratado se preveía no solamente la desnuclearización y desmilitarización de la Antártida, sino la paralización de todo tipo de reivindicaciones territoriales. Los Estados firmantes fueron Inglaterra, Argentina, Francia, Estados Unidos y Rusia.

Estas naciones se conformaban como un directorio jurídico, que aseguraba una especie de condominio, sobre el llamado séptimo continente, el continente blanco del Sur.

Luego, consideraciones diversas muy unidas a la investigación del placton marino, lleva en 1980 a la Convención de Canberra, a proponer la extensión hasta el paralelo 60 y en ciertos sectores hasta el 45 a diferencia de las disposiciones del tratado de 1959.

Las Malvinas están situadas en los alrededores del paralelo 51 y son excluidas de esta extensión..., con esto se congelaban las reivindicaciones nacionales, que han sido la fuente principal de este conflicto. Es decir, a Argentina se le ha tendido una trampa político-diplomático que la ha hecho reaccionar de esta manera.

Los americanos del Norte, después de haber «ensayado» en vano, de prevenir una guerra que les ponía en una situación muy difícil, se han esforzado y eso es más válido que en impedir que el vencedor humille al vencido.

Con esta estimable victoria, ¿qué va a hacer ahora la Gran Bretaña? y sobre todo, ¿hasta qué punto la va a considerar útil o inútil? Porque no olvidar que el hecho de haber ganado corre el riesgo de ser un auténtico inconveniente para la comunidad occidental, con toda seguridad, más que ventajas.

Este conflicto ha empobrecido la conciencia europea y ha desequilibrado y debilitado el frente de naciones libres. A España, desde luego, política y diplomáticamente la ha dejado maltrecha.

MONTAÑES



¿Requiem? No

Dentro de toda la literatura que ha aparecido en la prensa nacional y extranjera con motivo de los Campeonatos del Mundo de 1982, entre tantos y tantos comentarios, ha aparecido un artículo con el siguiente título: «Réquiem por España».

La inmensa mayoría de los españoles han seguido con gran entusiasmo los avatares y el desarrollo de estos Mundiales, en que de veinticuatro naciones que presentaban sus selecciones futbolísticas, tenían necesariamente que irse descolgando muchas de ellas, hasta llegar al campeón. Como es natural, todos los hispanos deseábamos que ese ansiado título lo lograra España. Pero España ha quedado apeada de la competición por sus errores propios y porque los contrarios quizá hayan jugado más y mejor.

Tanto los espectadores que asistieron en directo al campo del Real Madrid, como los que lo vieron por televisión, quedaron dolorosamente impresionados por la eliminación de España ante la Alemania Federal. Fue por un solo tanto; pero en fútbol los tantos son los que dan la victoria, y ésta no quiso sonreír a nuestra selección. Así, pues, en aquella noche nos hemos despedido de las ilusiones depositadas en nuestros futbolistas.

Pero ya no me parece oportuno decir cómo ha escrito el periódico a quien me refiero: «réquiem por España». La palabra réquiem significa descanso, y era como comenzaba antes de la liturgia actual, el funeral que se hacía por los muertos; pero no decía solamente esta palabra, sino que se le añadía «requiem eternam», que traducido del latín significa descanso eterno.

Y eso no lo deseamos para nuestros deportistas. Sí les deseamos un descanso durante estas vacaciones, y antes de que se reanude la Liga, allá por septiembre, y que vayan perfeccionando todas las virtudes y anulando los defectos, para que la temporada sea lucida, y que en los próximos Campeonatos de Europa, y dentro de cuatro años, en los siguientes del Mundo, consigan un papel más brillante del que ha sido en éste 1982.

Hace unos años se decía que la política necesitaba del fútbol como de una válvula de escape, y muchos comentaban que era propio de países subdesarrollados dar demasiada importancia a los encuentros balompédicos. Sin embargo, ahora hemos visto las ilusiones de los aficionados de los países más en auge que consideraban casi una catástrofe nacional las derrotas de sus selecciones.

A España le toca luchar contra Inglaterra, y cumplir con su deber honesto, haciendo todo lo posible por vencer a Inglaterra, en provecho de nuestros enemigos del otro día, los alemanes. Y estoy seguro que sabrán luchar con honradez para cumplir con el cometido que les ha correspondido, sin llegar a la vergonzosa traición a que llegaron los germanos el día en que se enfrentaron las selecciones de Austria y Alemania. Este acto que realizaron en Asturias sí que es algo que debe avergonzar a unos deportistas que se tienen por lo más selecto de la actualidad deportiva. Un voto de censura para este contubernio que realizaron vergonzosamente a la vista de los espectadores asturianos y ante muchas cadenas de televisión, los alemanes y los austriacos.

Lorenzo MAZA Suet[illegible]

- A la hora del aperitivo.
- En el momento de comer un plato.
- En el lugar ideal para tomar una copa.

NO BUSQUE MAS
¡¡LO TIENE ENFRENTE!!

BAR

EL CHALET

PUB

En la misma playa
Algo nuevo...
En un ambiente diferente



La cantera para extracción de piedra caliza, culpable

Santullán, envuelto en una nube de polvo

Santullán, un pueblo que está dentro del municipio de Castro Urdiales y que junto a Talledo, son los más altos de toda la comarca castreña, tenía que gozar lógicamente de una atmósfera limpia y transparente, pero no es así.

Desde hace varios años, una cantera para la extracción de piedra caliza está motivando una serie de problemas que hay que considerarlos como graves por las consecuencias que está ocasionando.

El alcalde de Santullán, Honorio Romaneli San Ginés, nos ha expuesto estos problemas que le tienen profundamente preocupado por la transcendencia de los mismos y cuyo deseo es de que se tomen las medidas pertinentes en estos casos para encontrar una solución adecuada a los mismos.

Un ejemplo

Pero vamos con una señora —una de tantas perjudicadas—, doña Angelina Villanueva Sierra, quien nos invita a pasar a su vivienda —la tiene cerrada a cal y canto— para que «in situ» podamos apreciar los daños ocasionados por la cantera:

«Mire usted —nos dice doña Angelina—, entre los barrenos y el polvo que proviene de la cantera, tengo la vivienda destrozada, las paredes agrietadas y el polvo penetra por todas partes, haciendo la vivienda prácticamente inhabitable».

Examinamos la casa y, efectivamente, está exactamente como esta buena señora nos está relatando.

«Mire usted —continúa—, llevo viviendo en esta casa desde que nací, hace sesenta y siete años, y aquí todo era maravilloso hasta que montaron la cantera, desde entonces todo ha ido de mal en peor, puesto que he tenido que gastar lo que no tengo para poner marcos de aluminio en las ventanas con sus correspondientes persianas y total para nada, puesto que el polvo sigue penetrando y me pone la casa en un estado lamentable. Ahora tengo que vivir sola porque mis hijos se han negado a vivir aquí o venir simplemente de visita. por aquello de los niños y el polvo ambiente que se respira».

Doña Angelina sigue contando: «No solamente tengo que tener la casa permanentemente cerrada, sino que el polvo cae sobre las hortalizas y demás plantaciones, perjudicando las plantas enormemente y en muchas ocasiones arruinando lo que tanto me ha costado plantar o sembrar. Me he quejado en muchísimas ocasiones y no solamente no me han hecho caso, sino que hasta me han tomado a broma en algunas de estas quejas realizadas».

Otra vivienda perjudicada

Pasamos después en esta visita a Santullán, a examinar la casa de don Raimundo Suárez Méndez, el edificio tiene una de las fachadas principales totalmente agrietada por la acción de los barrenos y todos los muebles de la vivienda se encuentran cubiertos por sábanas para evitar la acción del polvo que penetra en cantidades asombrosas por las ventanas cerradas totalmente.

Tiene don Raimundo Suárez una huerta que antes la dejaba los vecinos que la querían cultivar para que recogieran lo que fuere sin ningún cargo, pero ahora «no solamente no la quieren trabajar, sino que hasta no quieren segar la hierba porque está totalmente contaminada de polvo y no sirve para el ganado».

«Ni qué decir tiene —dice este vecino— que la noche que me descuido y dejo el coche en la calle, o simplemente una mañana, lo encuentro totalmente cubierto por una película de polvo que tengo que emplear la manguera para poderla quitar. Es una auténtica plaga».

También este vecino, lo mismo que otros, se han quejado en estas circunstancias, pero hasta estos momentos no han conseguido nada.

Buscar solución

En definitiva, lo que piden todos estos vecinos de Santullán, con su alcalde al frente, es que se encuentre una solución a estos problemas y que en Santullán se pueda vivir como antes de ser instalada la cantera. Los medios para ello se pueden encontrar poniendo buena voluntad por parte de todos y evitando perjuicios superiores que no die desea en estos casos.

Tenemos conocimiento de que últimamente se están realizando gestiones en este sentido por parte de la cantera y de la Junta Vecinal, pero ponemos énfasis en pedir que no queden estos temas en agua de borrajas y finalicen como los vecinos desean que sea.

Y que las docenas de camiones que salen diariamente de la cantera sean «tratados» debidamente, antes de acceder a la carretera donde provocan esa verdadera nube de polvo que es la causante de la mayoría de los males que hemos reseñado.

Francisco PEREZ

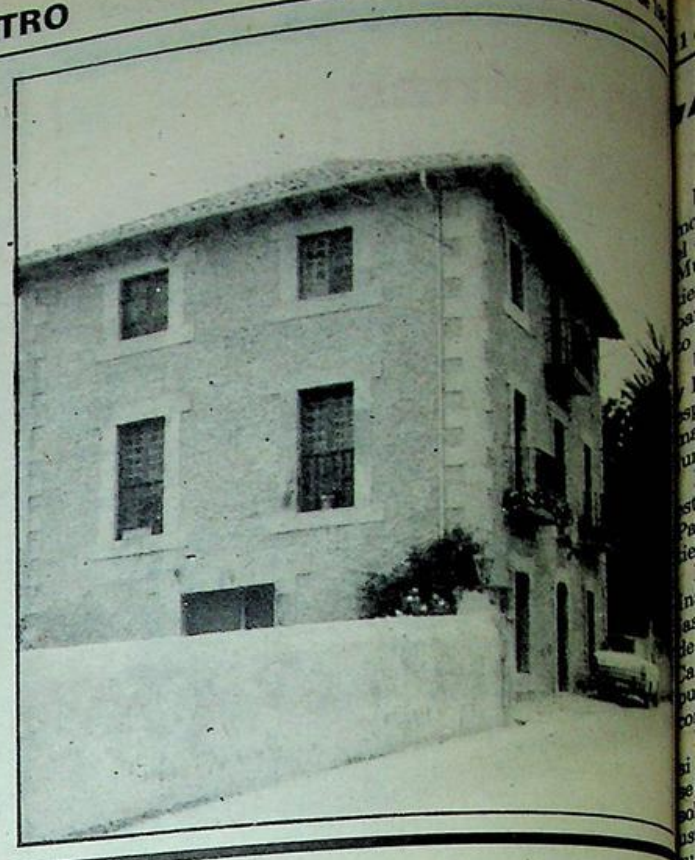

- Son numerosas las casas del pueblo que ofrecen grietas a causa de los barrenos
- La atmósfera se hace intolerable, y las viviendas hay que tenerlas cerradas herméticamente a causa del polvo

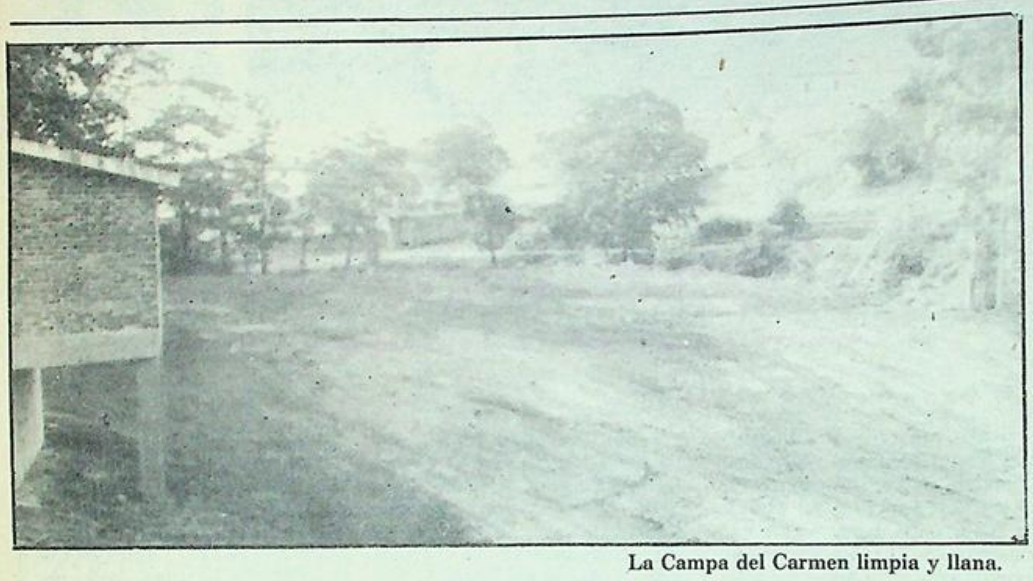

La Campa del Carmen limpia y llana.

Los Corrales (Otañes)

El Carmen recupera su campa tradicional

Hace muchos años que la romería de Nuestra Señora del Carmen, en Los Corrales se celebraba en la plaza de la iglesia, porque la campa estaba destinada a parque madero, habiendo perdido por ello mucha de la importancia que siempre disfrutó esta romería.

En los últimos años se hicieron gestiones, muy en particular por doña Angeles San Juan, para que la campa fuera acondicionada como parque infantil y también para los numerosos visitantes domingueros como lugar de esparcimiento.

Estos días hemos tenido la agradable sorpresa de ver que todo el terreno ha sido allanado, además de limpiar la zona de la legendaria Fuente de la Salud y nos dicen que la Junta Vecinal de Otañes hace gestiones con la Caja de Ahorros para la instalación de los aparatos de juegos infantiles, que harán de este lugar uno de los más bonitos de toda nuestra comarca. Falta ahora la colocación de una cerca a todo lo largo de la carretera y el río. de manera que los chavales no corran el menor peligro.

Muy bien por la Corporación vecinal y que la romería de este año, recuperando su emplazamiento tradicional, vuelva a ser la gran romería del Carmen, en Los Corrales, como cuando tenía que dividirse la Banda Municipal, con otros pueblos castreños que también celebran la fiesta de nuestra Virgen marinera.

LP

"GURSA"
ESMALTERIA
GURIEZO
Obsequiar «GURSA»
es obsequiar calidad.

"Chanchullos a gogó"

En el último «Proel», y creemos que también en el anterior, el concejal de ICU, señor Díaz Munío, se explaya tal como nos tiene acostumbrados, o sea a su particular manera, sobre el asunto del Colegio Barquín.

Usted calcula que entre curas y laicos, habrá unos doscientos especuladores en este actual tema. Esto es terrible, esto es la jungla del dólar.

Pero, señor Joaquín, usted está ya como los obispos de El Palmar... ¿Cuántas apariciones tiene a la semana?

Mire usted, el traslado del Instituto lleva en sí más ventajas que inconvenientes, aparte de que oponerse a una cosa así en Castro no es excesivamente popular por los motivos que usted conoce.

No haga usted demagogia, de si los metros, de si espacios, eso se va a subsanar y eso tiene solución, la cual le tapará a usted sus ideas y vocabulario y sus propios ojos lo verán.

Lo que usted dice, en su día se verá que no es válido; y no es válido, porque es demasiado fácil y a la gente hay que explicarle lo difícil que es lo que no entiende y usted ahí nunca se manifiesta. Sólo lo hace para exhibir suposiciones, aparentar sensacionalismo y demás cositas propias de una postura de intransigencia que raya en lo peor. Toda su obsesión sobre el Colegio está en lo que al final de su escrito deja entrever... pero jamás ver. Y es lo que vamos a explicar a los lectores a los nuestros y a los de usted, que también tienen el mismo derecho.

Todas sus finales metas, basadas en argumentos anteriores, van a parar como antes se dice, en que se van a tirar las Escuelas, es decir, que el Ayuntamiento mandará a la Cruz Roja a la porra (persignémonos), que el Instituto se va al Colegio para que las Escuelas vayan al Instituto. Pero hombre, usted se ha equivocado de carrera, lo suyo son las quinielas o pitoniso.

Señor Díaz Munío, el Ayuntamiento no podrá tirar las Escuelas, sencillamente porque no es su patrimonio, eso es patrimonio del Estado, de Hacienda y de su hermano, el Ministerio de Educación y Ciencia. El edificio es un edificio público, del cual el Ayuntamiento no podrá disponer de el porque no le pertenece. Así de claro.

Más formalidad, doctor.

En cuanto a la Cruz Roja, no podrá ir a la porra, muy claro, ya tiene su sitio de momento, y si hubiera que trasladarla, desde luego iría a otro mejor, pero a la porra, jamás (qué cosas dice el doctor).

Relativo a las expropiaciones de Irastorza, pues bien, de eso nada. Tal como están los trabajos de planeamiento, no hace falta ninguna expropiación. Ya anteriormente se ha hecho el planeamiento, precisamente para no ir a la expropiación. Usted debe soñar despierto o le falta memoria. Desde luego, si nos enteramos que sueña dormido, se lo perdonamos, porque eso ocurre en las mejores familias.

En cuanto al patio de las Escuelas, ahí está, y ahí sigue y mucho mejor que antes, a pesar de que eran precisamente ustedes quienes querían achicarle.

Y si nos referimos a la «leñera» que usted dice de la familia Reixach, ya, ya. Amigo, si esto fuera al revés, con todo lo «ecologista» que es usted..., ¿dónde habría ido a parar ese nido de basura y ratas? Pero, claro. adaptando el tema y arrimando el ascua a su sardina, resulta que ahora eso es un jardín chino, con tal de salvar sus afirmaciones, que, por cierto, siempre hemos sostenido que en un 90 por ciento de los casos, son eso creencias personales, apreciaciones propias, falta de realidad en suma. Así es.

Y otra cosa, señor Díaz Munío, nunca ha habido intención de tirar la casa número 1 de la Correría, usted se saca de la manga lo que quiere. Lo que se ha hecho y así se acordó fue obligar a su propietario o propietarios a remozar, a adecentar, en una palabra, a poner en condiciones un edificio prácticamente en ruina.

Ah, se olvidaba, el nivel del suelo de la Correría, o sea su eventual rebaje, no es ni más ni menos que la opinión técnica de Bellas Artes, es de suponer que tengan sus razones de peso para aconsejar tal cosa, perfecta,ante entendidas por el arquitecto municipal en su día.

Es decir, aquí se siguen unas directrices de alguien que en estos temas, por supuesto, sabe bastante más que usted.

Díaz Munío, no sea usted prestidigitador con ideas y cosas serias. Usted sabe que esta profesión es y vive de la fantasía y el pueblo, pasa de circo, eso era cuando los romanos, y ahora se lo dejamos para los niños y usted de bebé, ya pasó hace bastantes años.

CASTRO VERDE

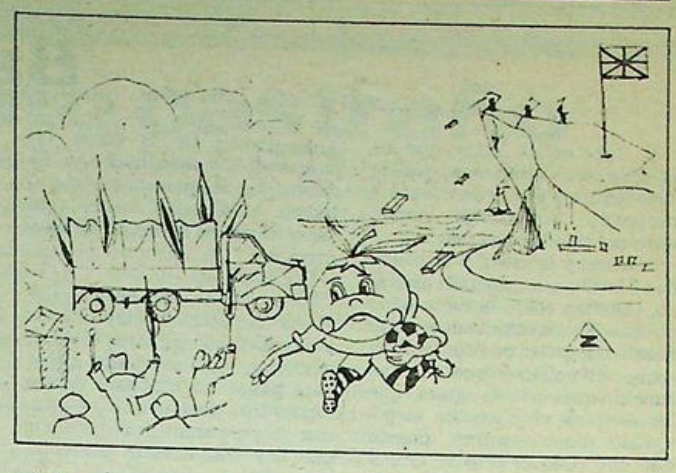

Naranjito y otros cuentos

Parece ser que los españoles no aprendemos ni aunque nos cuelguen. Siempre nos hemos hecho ilusiones, para luego acabar cayendo en el abismo de la perplejidad. Vamos a explicarnos: Durante la organización del actual Mundial de fútbol, nuestros empresarios hosteleros se las prometían muy felices pensando en los suculentos ingresos que les reportaría la avalancha de aficionados de tantos países. ¡Cuál sería su sorpresa! cuando vieron que multitud de «hinchas» venían al Mundial «por libre», o cuando cantidad de sus huéspedes se comportaban de manera incalificable, así podemos citar a los súbditos de Su Majestad británica: ingleses, escoceses e irlandeses del Norte, cuyos actos de gamberrismo y auténtica delincuencia estamos todos informados, y huelga decir que también en Castro hemos padecido sus efectos, o el caso no menos sonoro de los kuwaitíes, que en la vecina villa de Bilbao, los directivos del Hotel Ercilla tuvieron que retirarles el servicio femenino, ante la «fogosidad sarracena».

El caso del Mundial no es el único desengaño nacional (aparte de la eliminación de España) que hemos padecido los españoles. Cuando murió el Generalísimo Franco y la transición política que hubo tras su óbito, todos pensamos que Europa (o de esa manera nos hicieron pensar), recordemos que para algunos políticos, Africa termina en los Pirineos, repetimos, pensamos que Occidente nos abriría fraternalmente los brazos, cuando lo que parece que tratan es de estrangularnos.

Cuando determinada forma ción política «ganó» las elecciones generales, se nos prometió a los ciudadanos de este país una reforma fiscal, siendo ministro de Hacienda un conocido «amigo» nuestro; todos nos alegramos de buena fe, pensando que los más ricos pagarían más, lógicamente el más pobre menos; pero, ¡qué sorpresa!, algunos de los más pudientes ingresos evaden la riqueza a cierto país, y hasta los pensionistas, que durante el régimen anterior estaban exentos de hacerlo, han de prestar declaración de Hacienda, amén de realizarlo con unos impresos que, para algunos, hay que ser astronauta o algo parecido para asimilarlos.

Pero, aún hay más. ¿Todavía? Pues aún hay más. Cuando el actual Gobierno y otras fuerzas moderadas se mostraron partidarias de que el Estado español se alineara con las demás democracias occidentales, se nos pasó por la imaginación que pronto podríamos recuperar la integridad del solar patrio, es decir, que retornaría a nuestra soberanía Gibraltar, pero tras la suspensión de las conversaciones que habrían de tener en Portugal, consecuencia del conflicto de las Malvinas, hemos podido deducir que la bandera de «la Unión Jack» ondeará en nuestro suelo bastante tiempo.

Nuestro refranero sentencia que «hay quien escarmienta en cabeza ajena», pero ese compendio de nuestro saber popular (en el mejor sentido de la palabra) no nos dice que hay quien no lo hace ni en la propia. Menos mal que ese Ser Supremo y Provinente nos dotó de una sesera dura.

VOX POPULI

marque el gol
DE LOS MEJORES PRECIOS

AVANCE HACIA LA CALIDAD
Porque los peques se merecen lo mejor, visite nuestra sección de niños. Encontrará la máxima calidad a unos precios auténticamente sorprendentes.
Y es que así demostramos que cada compra es un ahorro.

ATAQUE LO ULTIMO DE LA MODA
Moda para todos, a precios que convencen y con la calidad que Vd. siempre ha exigido.
Moda para los que les gusta ir de sport, o para los que necesitan vestir más en serio.

DEFIENDA LA ECONOMIA DE SU HOGAR
Porque los gastos en pequeños detalles, poco a poco, suman una cantidad considerable.
Venga a ALMACENES LEALTAD, para disfrutar comprando en sus múltiples secciones a los mejores precios.

© ENRIQUE ALONSO & C.C.

almacenes lealtad
CADA COMPRA UN AHORRO

GARAJE TIJUANA, S. A.

★ ESTANCIAS
★ COCHES
★ EMBARCACIONES

Javier Echavarría, 10. — Teléf. 860391
CASTRO URDIALES

Bancarrota

Ya sabe usted, lector, que los Botín y otros banqueros igual de «gordísimos» y sólo en cuanto a profesión, empezaron siendo unos pobrines «jueveros».

Sacaban la mesa y el banco de su cocina a la plaza del mercado, echaban sobre la mesa unos dinares y unos maravedíes y empezaban a gritar que compraban reales de vellón y que vendían euro-cheques-cebada (para que los arrieros viajasen sin el peligroso dinero encima, puesto que sus cheques-cebada tenían valor internacional y no eran robables). También prestaban dinero al mil por cien, pagadero en cómodos plazos semanales...

Con esto, con una envidiable buena administración, y con su trabajo duro, constante de día a día, de año a año, de siglo a siglo, y de milenio a milenio, aquellos pobrucos banqueros «jueveros» han llegado a ser los «Botín» de hoy.

Pero no siempre los negocios les iban bien a todos, y cuando alguno de ellos no podía pagar los euro-cheques-cebada ya servidos, los acreedores les arramplaban de la mesa los maravedíes y los dinares, y furiosos, les rompían la mesa y el banco. Y de aquel banco roto viene el actual concepto de bancarrota.

Bueno...

No hace mucho, LA ILUSTRACION hablaba de los temores de que nuestros hijos no pudieran, en su momento, ganar para pagar los intereses de las terroríficas deudas que les estaban acumulando los políticos que hoy son nuestra pesadilla tragaperras.

Pues no. Al parecer, LA ILUSTRACION nos lo fiaba para demasiado largo. Quienes no vamos a ganar ni para tapar la boca a los tragaperras vamos a ser nosotros mismos, los actuales ciudadanos.

Ustedes, lectores, subsisten, viven, equilibrando, más o menos, lo que ganan con lo que gastan. Nuestros políticos, no: ellos gastan y gastan sin tino ni mesura, y luego nos exigen a todos, los dineros que ellos han malgastado.

...Y en lo que va de año, el déficit (la deuda) se ha disparado.

...La peseta baja y baja.

...La maquinilla de hacer billetes sin respaldo ni garantía plena trabaja a destajo.

Hace poco, un ministro «económico», chirene él, negaba que bajase la peseta con un razonamiento similar a éste: «No. Estructuralmente la peseta no tiene por qué bajar. Yo diría que lo que ocurre está inmerso en la problemática polivalente de la democrática ley de la oferta y la demanda, por lo que algunas monedas al ser coyunturalmente más demandadas, producen desequilibrios a su favor y engendran ese contexto de cíclicos movimientos pendulares».

¡Enterados, señor ministro, macho! La peseta no baja, lo que ocurre es que otras monedas suben.

Y me hizo recordar una carta de un familiar, simplona y asmática ella, que desde Vigo aseguraba que como Castro, nada. este Vigo, afirmaba, es un asco. Todas las calles están en cuesta. Unas calles están cuesta arriba, y otras calles están cuesta abajo.

Y además con hipocresías políticas.

En julio nos subirán la gasolina. Los convenios colectivos de trabajo estipulan que si en el primer semestre la vida sube hasta un tanto, hay que subir los sueldos, con lo que las juergas de la espiral de alzas se bailan a lo ligero.

Julio es ya segundo semestre, la gente está entretenida en sus vacaciones... y gasta más en gasolina con sus desplazamientos.

El mercado internacional de gasolina está a la baja, pero a nosotros nos la subirán. el tiempo como testigo... Porque hay que estrujar al ciudadano, que para eso tuvo la gloria de votarnos... Parecen pensar los políticos.

¿Es culpa del Gobierno? ¿Es culpa del sistema?

Francia, con un sistema, tan o más «progresista» que el nuestro, esta aun peor a resultados. Posiblemente que gastan, tiran, dilapidan dineros con más alegría «nosotros».

Suecia. Suiza. Alemania gueh cómodamente hasta lante. ¿Será que son ¡Ya será que no malgastan

Y con la subida del p la gasolina, la subida de los transportes, de la de todo, y al fin de año, ción feroz.

¡...Y venga a hacer p de 5.000!

...Y uno, ciudadano de pregunta el porqué si a queros «jueveros» se les ba en banco-roto cuando podían pagar los euros cebada ya servidos, y se ta también el porqué si lector, o a mí nos dejan quiebra, en bancarrota liamos a pagar deudas ques sin fondos, uno se pregunta si no está en bancarrota un desgobierno modo de apagar trenes inundándolas de billetes huelen que apestan a billetes sos, porque son billetes cesario respaldo y a la piada garantía. Por eso ta baja y baja, y pierde adquisitivo.

Y es que, aunque ustedes políticos, puedan gastar quieran, España, señores puede pagarlo... y déjenos ayudarnos a restar.

Juan Castro Samaniego



Hay algunas
a medio terminar

Es urgente la acción en algunas obras de la ciudad

Ni las obras entre [illegible] toda la avenida de la playa complementarias del parque Paseo Marítimo han tenido fón con motivo en las fechas tuales del Mundial de Fútbol que se habían puesto las res intenciones para presentar una cara urbanística bien rada y barnizada de cosmética. Pero también hay que [illegible] que las esperanzas [illegible] sobre la asistencia de [illegible] según cábalas de orden [illegible] zativo a nivel regional [illegible] sufrido la contrariedad de [illegible] ciones de muchos comprador previamente adquiridos [illegible] punto que de más de cien [illegible] hoteleras que habían sido vadas para seguidores [illegible] solamente se han ocupado treinta escasas y a este ritmo rece ser que ha ocurrido [illegible] la cornisa.

Pero de todo este galimatías obras en marcha y presentado de la coyuntura futbolística lo que interesa verdaderamente es que frente al verano [illegible] más o menos medida [illegible] falla, puedan rematarse los aspectos más fundamentales porque la verdad que en [illegible] momentos algunos de nuestros enclaves veraniegos más característicos y frecuentados [illegible] en una situación harto desmadejada y algunos [illegible] arriba. Si en el impulso de los últimos días no alcanzan un ritmo acelerado y positivo, la bella y sugestiva de nuestros dispositivos veraniegos [illegible] quedar bastante maltrecha y ello ciertamente nos afligiría a todos.

Aquí el deporte castreño

Historia del atletismo castreño

El atletismo castreño datá del año 1942-43, en que un grupo de amigos se unen para la práctica del deporte rey. Según estadísticas que hemos podido recopilar, así según estos datos los pioneros del atletismo castreño fueron los F. Villanueva, Hoz Soba, M. Szigriszt, Serrano, Haro, Santamaría, L. Tueros, Carrasco y posiblemente alguno más que no nos acordamos; pero que estarán en la mente de los amantes del atletismo de esa época.

Este grupo de amigos fueron los que iniciaron una etapa para dejar una siembra para después ser otros lo que cogieron el relevo, bien es verdad que entre estos que he nombrado dejaron bien alto el pabellón castreño; quedando alguno de ellos campeones de España, bien en la categoría absoluta o universitarios, e incluso alguno internacional, tal son los casos de Villanueva, Hoz Soba, M. Szigriszt, y L. Tueros, quedando ahí su gesta para recordatorio de todos.

Durante esta etapa el atletismo castreño estaba sin federar, por lo que no regia como club, ya que fue hacia los años 1945-46, con motivo de unos campeonatos provinciales del Frente Juventudes celebrados en los campos del Sardinero, cuando el atletismo castreño ya va como club federado, surgiendo en esta época otros muchos atletas, que quedaron campeones provinciales y nacionales.

Siendo estos campeones nacionales los R. y E. Laca, L. Tueros, F. Szigriszt, C. Moreno, Prada, F. Torre, R. Fuertes, Villanueva, Cuena, J. Zaballa y Pinto.

Afición en Castro

Así poco a poco va surgiendo la afición en Castro por el atletismo, de la mano de estos amantes al deporte rey que con su afición llevan el nombre de Castro con sus triunfos, tanto en la provincia como fuera de ella, lo que hace que vaya movilizando a más gente y siempre dejando muy bien el nombre de Castro.

En otra época más reciente destacan los Peru Zaballa (campeón de España juvenil), L. M. Fuertes, Ricardo y Roberto Castillo, A. Sáez, E. Ruiz, J. L. Vega y otros nombres que harían larguísimo numerarlos, porque aunque nombramos a los más destacados, también los hubo que a pesar de ser los segundos hombres, sumaban buenos puntos para el equipo castreño, haciendo posible esos triunfos colectivos que sin su participación no serían posible.

Después van saliendo los P. Bazan, H. Santurde, J. C. Verde, J. M. Verde, M. Carrasco, M. Vallejo, L. Zamanillo, D. Torre, atletas que fueron campeones o sub-campeones de España e internacionales. Tales son los casos de J. M. Verde, campeón en triple salto absoluto y quinto en los campeonatos mundiales militares, M. Vallejo, campeón y recordman de longitud, en los juegos de la OJE, sub-campeón absoluto en triple salto y longitud, siendo además internacional en varias ocasiones; M. Carrasco, subcampeón en 110 m. vallas e internacional, poseyendo aún el record provincial; P. Bazán, campeón en triple salto juvenil; D. Torre, segundo en los campeonatos de la Marina en las pruebas de 110 y 400 m. vallas.

Lo mismo ocurriría en la época en que surgen los D. Helguera, V. Casas, M. Sol, I. Vegas y F. Romaneli. Pues tanto Sol, como Casas y Romaneli, se proclamaron campeones en unos campeonatos de España juveniles en altura, vallas y 80 m. lisos, respectivamente. Siendo Romaneli tres veces internacional y en una de ellas medalla de oro en unos juegos de la FISEC en el relevo 4x100 m.

En la época de estos últimos atletas que hemos nombrado, surgen algunas chicas que quieren hacer sus pinitos dentro de atletismo, destacando en esta categoría femenina Ana Merche Berciano Berciano y Pilar Garay, que fue en su época la mejor atleta provincial, pues llegó a tener en su poder los récord de 100 m. salto de altura y salto de longitud, siendo seleccionada con Santander para participar en dos oportunidades en los juegos del Cantábrico.

Años más recientes

Y así en este caminar de lo que ha sido el atletismo castreño, llegamos a una etapa más reciente de finales de los años 60, principios del 70, donde surgen los R. Castillo, R. Laca (hijos de los que en su día fueron también grandes atletas), L. Villanueva, E. Moreno, Fco. Bores, F. J. López Méndez, J. M. Pérez Arce, F. Ricondo, A. Laiseca, F. Peña, A. Burgos, L. Revuelta, I. Burgos, S. Iturbe, y otros, alguno de los cuales todavía siguen en activo.

Y de estos vemos como León Villanueva queda campeón de España juvenil en salto de longitud de pista cubierta; Fernando Ricondo, queda tercero en 800 metros lisos juvenil y Ricardo Castilloi Laca, que queda campeón de España juvenil en lanzamiento de disco, después campeón también en categoría junior y sub-campeón en absolutos, siendo varias veces internacional y siendo actualmente poseedor de la segunda mejor marca de todos los tiempos.

Y por fin llegamos a la época actual después de un corto período de tres años en que por unas causas un poco raras estuvo el atletismo un poco abandonado y ahora actualmente el Club Atlético Castro quiere volver a resurgir y ser un club primicia en la provincia y para ello están luchando tanto el nuevo presidente del club, Francisco Romaneli y el preparador Pachi Torre, el cual está trabajando ahora con gente muy joven, cadetes y juveniles, tanto masculinos como femeninos y que de seguir con la afición que están demostrando, no dudamos que puedan llegar alguno de ellos a ser campeones y seguir así el camino de sus iniciadores para llevar por los lugares donde participen bien alto el nombre de Castro.

Hablando de los iniciadores del atletismo, vemos cómo muchos de ellos están participando actualmente en la categoría de veteranos, cosechando nuevos triunfos y recordando sus años jóvenes en la práctica del deporte rey, en particular vienen participando en los Campeonatos de España que se realizan todos los años en sus respectivas categorías, así podemos ver en el podium de vencedores a Francisco Villanueva, Joaquín Haro, Manuel Szigriszt, Pachi Torre (entrenador actual y gran promotor del atletismo castreño en toda su historia), Francisco Szigriszt, y Julio Zaballa.

El lector aficionado al atletismo, quizás eche en falta o no vea nombrados algunos nombres, pero la verdad es que si empezáramos a nombrar a los que han destacado provincialmente no acabaríamos, pues han sido muchos y aunque no los nombramos nos acordamos mucho de ellos, pues todos dejaron su estela por las pistas en que participaron llevando el nombre del Club Atlético Castro y ellos agradecerán que tengan unos continuadores, que es lo importante.

BORES

San Viator - Sopuerta

E. G. B. y FORMACION PROFESIONAL de 1º y 2º Grados

(SUBVENCIONADOS AL 100 %)
TECNICO AUXILIAR: F. P.- 1
TECNICO ESPECIALISTA: F. P. - 2

ESPECIALIDADES - PROFESIONES: Mecánica - Matricería y Moldes - Máquinas Herramientas - Electricidad - Automoción

TRANSPORTES Y COMEDORES ECONOMICOS

Teléfono: 650.40.05

Episodios históricos de nuestra ciudad (IX)

La villa de Castro Urdiales, en la costa cantábrica, saqueada, destruída y abrasada por los franceses el 11 de mayo de 1813



Manifiesto que en aclaración de la verdad, obscurecida por don Pedro Pablo Alvarez, gobernador que fue de la abrasada villa de Castro Urdiales, dan al público las autoridades de ella.

Prólogo

Jamás pudimos persuadirnos que el manifiesto publicado en Burgos por don Pedro Pablo Alvarez fuese bastante para desacreditar el contenido del que dio a luz en Santander nuestro regidor constitucional don Mateo Olazarri; pues solamente el cotejo de lo que en realidad había acaecido en la defensa de esta plaza, con la descripción que Alvarez tuvo la osadía de hacer en la misma provincia del acaecimiento, parecía que daría a conocer, al menos reflexivo, que aquel escrito no era más que una tela de embrollos tejida con la mayor imprudencia; y fiados nosotros en un instinto característico tan a la vista de todos, nos pareció indigno de contestación. Más por continuación de nuestras desgracias debemos en el día sospechar que se le haya dádo distinto lugar del que le correspondía, y que se haya variado en el concepto que se debió formar de nuestras calamidades por nuestro manifiesto anterior, y por las noticias más acreditadas.

A no ser así, ¿cómo se hubiera tenido tan poca consideración con esta villa (si todavía se puede dar este nombre a un promontorio de esqueletos y de ruinas) para graduarla en el reparto de contribuciones por el estado que tenía antes de su destrucción?

Sería necesario suponer que habían desaparecido de entre nosotros los sentimientos de humanidad y con ellos la razón y la justicia. El hecho es cierto: sin hacer mérito alguno de una desdicha mayor que ha experimentado pueblo alguno de la monarquía miradas todas sus circunstancias, se ha visto este mendigo vecindario en estos últimos días apremiado con tropa para la exacción de un reparto imposible de realizar; reparto doble por lo menos del que pagaba en tiempo del Gobierno de Alvarez, que fue cuando más subió su ordinaria (1) contribución. Ha llegado a más: viendo que el alcalde no afrontaba el pedido se le arrestó y condujo a Santander como a un facineroso por mandato de D. Romualdo González Marrón, factor de Villaverde de Trucíos, a cuyas órdenes vino la tropa, y se quiso hacer lo mismo con los demás individuos del Ayuntamiento constitucional, pasando hasta a prender a las mujeres de éstos por haberse fugado ellos; de manera que el vecindario se vio en la precisión de depositar la vara en un sujeto que representase el pueblo, y de dar parte al señor jefe político de este atropellamiento escandaloso, que es una imitación de los que Alvarez y Brodet, de quien el señor González Marrón aprendió, sin duda, en el tiempo que estuvo de factor con él. ¡Oh impunidad, de cuántos crímenes no eres madre!

La necesidad en que nos vemos de rectificar la opinión pública respecto de nuestros males, nos estimula a dar a luz el presente manifiesto que acredita nuestra triste situación, en la que, sin este último acontecimiento, llorariamos en silencio nuestras miserias, de cuya certeza penetradas las autoridades de esta provincia, esperamos ejerzan con este vecindario su natural consideración.

(1)—Entiéndase que no hablamos más que de la ordinaria mensual para la manutención de la guarnición.

Manifiesto

No se podía pensar sin el más espantoso trastorno del sentido común, que la perversidad llegase a tal grado de desvergüenza, como se manifiesta en el pap... que ha dado al público el tenie... te coronel de húsares de Ibe... don Pedro Pablo Alvarez, gobe... nador que fue de la desventura... da villa de Castro Urdiales, pr... tendiendo en él lavar l... manchas de su detestable co... ducta. No contento con haber t... ranizado por espacio de seis m... ses a los vecinos de esta comar... con los mas duros tratamientos... con haberles dejado reducidos... la más espantosa miseria, y po... fin con no haber evitado crim... nalmente la catástrofe del 11 d... mayo, en que perecieron de fue... y dentro de esta población tre... cientas cincuenta y tres perso... nas, y fueron abrasadas doscie... tas cincuenta y cinco habita... ciones, tiene la audacia de insul... tar las reliquias y orfandad de... suelo más desgraciado, y en él... toda la humanidad con los em... bustes, trapazas y desvergüen... zas de su despreciable defens... (1).

(1)—Alvarez ha tenido la osa... día de remitir por el correo un... ejemplar de ella a varios vecino... de esta villa, dirigiéndole con... una carta como la del número 1... la que nos exime de copiar las... restantes por la conformidad de... su contenido. Todos los que la... han recibido, entre ellos los seño... res don Miguel Galera, don Mi... guel Cagigas, don José Ignacio... de Iseca, don Severo Lorenz... ras beneficiados, don José Ra... món de Uribe, síndico procura... dor general; don Manuel Anto... nio de Soto, regidor; don Fran... cisco Esteban de la Presilla, don... Juan Antonio de Plana, el Cabil... do de mareantes de este puerto y... otros, han quedado admirados... no menos de aquel insultante pa... pel, que de la desvergüenza de... su autor.

PISCIS

La festividad de San Pedro, sin relieve

Desde hoy, volvemos a la calma clausurado ya el ciclo festero de la semana grande, aunque ciertamente se ha desarrollado tranquilamente y sin el gran detonante que antes significaba la festividad «sampedrina» que antes empezaba con unos solemnes actos por parte de la Cofradía de Pescadores y que continuaban a través del día con diferentes celebraciones populares muy arraigadas como la romería campestre en Brazomar que era de las más famosas y archiconocidas de toda la comarca de nuestro entorno territorial. Hoy ya ni existen las campas, devoradas por el empuje industrial de los tiempos.

Y la Cofradía de Pescadores tras la confusión aplicada desde las esferas gubernamentales al calendario de fiestas oficiales, dejando a la de San Pedro en la versatilidad de las interpretaciones, ha suprimido sus celebraciones marineras que ahora concentra en el día de San Andrés tan sólo cuando antes eran ambas. O sea, que la fiesta de San Pedro con semana grande o sin ella, se ha quedado en nada de relieve.



Viernes, día 9, a las 10,30 de la noche, en Santa María

Concierto presentación del disco de la Coral Santa María

El próximo día 9 de julio (viernes) a las 10,30 de la noche y en la Iglesia de Santa María, de Castro Urdiales tendrá lugar el concierto-presentación del disco de nuestra «Agrupación Coral Santa María», que bajo la dirección de Teodoro Román Ribote, grabaron el pasado mes de mayo. En este disco y cassette están grabados nueve temas de nuestra música popular castreña, queriendo rendir un homenaje al que fue gran director y maestro Ataúlfo Argenta.

En esta presentación, se pondrá a la venta dichas cintas y discos al precio de 800 pesetas. Asimismo, a todas aquellas personas que adquirieron los mismos, queremos darles las gracias por esa confianza depositada al adelantar su dinero, para esta gran obra que pensamos Castro necesitaba. Por nuestra parte, hemos puesto toda nuestra ilusión en que esta grabación sea todo un éxito. Si Ud. tiene el comprobante de compra, llévelo el día 9 a nuestro concierto-presentación y le entregaremos su disco o cassette al finalizar el mismo.

Si en este día le es imposible acudir puede recoger los mismos a partir del lunes en los locales del Círculo Católico de 8 a 9 de la tarde, situado en la Avenida del Generalísimo. Si en el plazo de 10 días no ha retirado éste, se lo entregaremos en su domicilio.

Finalizó la desastrosa costera de la anchoa

La del bonito se presenta mejor

Desde el viernes pasado que... nuestros barcos han abandona... do de forma definitiva las faenas... de la anchoa, permanecen las... embarcaciones en puerto... arreglando sus aperos para las... dedicaciones de la pesca del bo... nito y mañana mismo, ya, algu... na de nuestras unidades pondrá... rumbo hacia los caladeros del su... nido allá por aguas lejanas del... Oeste. La campaña de la anchoa... se ha cerrado, por tanto, con el... saldo negativo más catastrófico... de todos los tiempos y jamás pu... do conocerse un fracaso de estas... proporciones.

La pesca de bote, sin embargo... mantiene una línea de regulari... dad y las cotizaciones cada día... son más abultadas y no digamos... ahora con la llegada de verano... antes. Los jibiones a mil pese... tas, así como los salmonetes y... especies similares. El bonito a... 800 y las modestas fanequitas a... 400 y así sucesivamente hasta... acabar con cuentas corrientes... bien nutridas. ¡Y que usted lo... vea!

LA Ilustración DE CASTRO

Director: JULIO POO SAN ROMAN Editor: «LA ILUSTRACION DE CASTRO, S. A.». Año LXXXXIII 18 de julio de 1982 - Núm. 4.252 Precio: 40 pesetas

Con este motivo, ofreció el pasado viernes un concierto

LA CORAL DE SANTA MARIA PRESENTO SU PRIMER DISCO

El pasado viernes, se celebró en la iglesia parroquial de Santa María, de Castro Urdiales, a partir de las diez y media de la noche, el anunciado concierto a cargo de la Agrupación Coral, Santa María de nuestra ciudad.

Este concierto se celebró con motivo de la presentación del primer disco y casette de la citada agrupación, recientemente grabado, y que se titula «Aires castreños». Este primer disco ha sido dedicado en recuerdo del insigne maestro castreño, Ataúlfo Argenta.

Se trata de un LP que contiene nueve canciones, todas ellas compuestas por compositores castreños y dedicadas a los más diversos temas que configuran el modo de ser, de sentir y relacionarse de un pueblo, que como el castreño, ha estado siempre en la primera fila en cuanto a la música regional se refiere. Su duración es de 40 minutos y en su portada se halla inserta una magnífica fotografía de la Coral castreña y al fondo la clásica panorámica de Castro, ofreciendo una bonita estampa, en conjunto, que ha sido del agrado de todos.

El concierto se desarrolló de forma magnífica estando la Coral al nivel al que nos tiene acostumbrados, deleitando al gran número de asistentes que llenaron prácticamente la iglesia parroquial. Los asistentes demostraron al final su satisfacción, ofreciendo a la Coral una prolongada ovación que emocionó a los componentes de la misma.

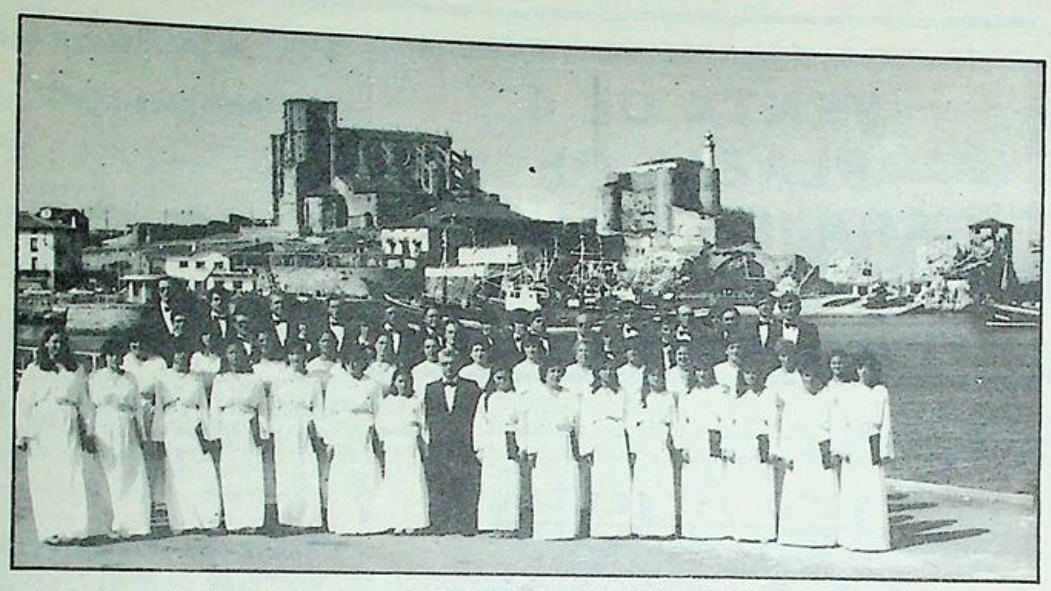

A destacar, si cabe, a lo largo de su actuación la genial interpretación de la preciosa y difícil obra del compositor, Domingo Palacios, titulada «Volverte a ver». Francamente sensacional.

Entre el «Ave verum», de Guelmant, que fue cantada en recuerdo de Ataúlfo Argenta, hasta la «Jota del regateo», se sucedieron otras diez obras que compusieron el concierto «oficial», ya que ante la insistencia del público asistente la Coral se vio obligada a interpretar como propina el espiritual negro, un anónimo precioso, titulado «Amén».

Al final charlamos con el director Teodoro Román Ribote, que rebosaba satisfacción después del éxito alcanzado y nos decía, que «actualmente contamos con



54 voces, y espero que podamos llegar a las 60, cifra para mi ideal en esta clase de agrupaciones».

También Ribote comentó «estamos mejorando de día en día lo cual me produce enorme satisfacción y me empuja a seguir en la brecha con más ilusión que al principio. En realidad cuento con un cuadro modélico en su género, tanto como cantantes responsables al grado máximo, como estupendas personas».

Teodoro Román Ribote, sigue diciendo que «considero que hemos llegado al momento clave dentro de la vida de una agrupación como la nuestra, puesto que puedo asegurarle que hemos conseguido una simbiosis casi perfecta entre los cantantes y el director. Francamente esto es formidable».

«El propósito en el que estamos empeñados últimamente —sigue diciendo el director— es el de completar un repertorio completo en el cual incluir canciones de todas las regiones españolas, sin olvidar la labor, ya iniciada de meternos de lleno en obras de polifonía, que es en definitiva lo que consagra a una agrupación como la nuestra».

«En estos momentos estamos preparando una preciosa obra gallega que se titula «Negra sombra» y que esperamos poder ofrecer en breve. También estamos preparando la misa de Schuber, para podérsela ofrecer a los alemanes el próximo año cuando volvamos a visitarles».

Esta es a grandes rasgos la semblanza actual de la Agrupación Coral Santa María que cuenta los éxitos por actuaciones y que ha llegado a un nivel artístico importante para satisfacción de todos los castreños.

Francisco PEREZ

Con las aguas del río Mioño

Trabajos para regular el abastecimiento a la ciudad

Se está preparando un procedimiento de emergencia para que las aguas excedentarias del río Mioño puedan elevarse a los depósitos generales para su distribución, caso de que fuera necesario si la canícula nos aprieta como en años anteriores.

Al no poderse aún dar remate al proceso de los trabajos que se llevan a cabo para afianzar la obra con carácter permanente, se está habilitando por el personal técnico, autores del proyecto, un sistema de tipo transitorio que permitirá conducir las aguas a los depósitos reguladores de distribución, lo cual nos permite abrigar alguna esperanza respecto a la no necesidad de imponer restricciones.

El "Hogar del Jubilado", muy bien, pero...

Desde que se inauguró el Hogar del Jubilado en nuestro pueblo, sólo hemos oído comentarios encomiásticos respecto al mismo. No voy a entrar en el detalle de todas sus bondades, puesto que sus usuarios las conocen mucho mejor que yo. Y puede ser precisamente en toda la serie de comodidades y bienestar que los jubilados encuentran en su Hogar, donde nace el único pero... qué le encuentran: sencillamente, que les agradaría poder disfrutar de ellas durante más tiempo. Y así, agradecerían mucho que se les abrise durante unas horas por la mañana. Y que en esta época de verano en la que los días son tan largos y anochece tan tarde, estuviese abierto una horita más, hasta las diez. Y también muy importante que se abriese los domingos, porque resulta que ahora los jubilados empiezan a tenerle «miedo» al domingo, por ser precisamente el día en que se ven privados de ese bienestar y comodidades de que hablábamos antes.

Ignoro las dificultades que existirán para satisfacer estos deseos de los jubilados, pero si de cuestión dineraria se tratase, me permito sugerir que el dinero que tiene ICU en su poder, propiedad de los jubilados, podía destinarse a reforzar los ingresos del empleado para que hiciese más horas, o para pagar a alguien que le ayude.

¡Qué ejemplar de ciudadano!

En la última sesión de la Permanente se ha leído un escrito de la Policía Municipal denunciando el hecho de que cuando se han presentado en los puestos de los vendedores ambulantes a cobrar los correspondientes impuestos, se negaban a abonarlos alegando que así se lo habían indicado dos «autoridades» que les habían visitado previamente, María Asun Calera y Ramón Arias, seguro que con la loable intención de aliviar al Ayuntamiento, del que son concejales, de sus dificultades económicas.

Verdaderamente notable resulta la actitud del incordiante guipuzcoano Arias Aspiazu, recientemente afincado entre nosotros. No paga ni el agua que consume, y además anima a otros a no hacerlo. Ocupa con un cochambroso cacharro la mejor zona del pueblo, pero tiene pendientes de pago los correspondientes recibos del impuesto municipal sobre los coches. Y ahora se dedica a invitar a no pagar a los vendedores ambulantes.

J. E.

INDICE LOCAL

Farmacias de guardia

Domingo, 18: Arce.
Semana del 19 al 24: Santisteban.
Domingo, 25: Roviralta.

Movimiento demográfico

NACIMIENTOS: Angela Vizcaya Vélez, hija de Angel Fernando y de María Asunción.

Jesús María Pando Gómez, hijo de José María y María del Pilar.

Angel y Carlos Cavanillas Odriozola, hijos de Manuel Jesús y de María Josefa.

Alejandro Fuentecilla Vázquez, hijo de Luis y de María Angeles.

MATRIMONIOS: Ninguno.
DEFUNCIONES: Pío Brizuela Miguélez, de 77 años de edad.

HORARIO DE MISAS

Meses: Junio-Julio-Agosto septiembre

LABORALES

Mañana:

8,30: Corazón de María.

Tarde:

8,00: Corazón de María.
8,00: Sagrado Corazón.

SABADOS Y VISPERAS DE FIESTAS

Tarde:
8,00: Corazón de María.
9,00: Corazón de María.
8,00: Santa María.

DOMINGOS Y FESTIVOS

Mañana:

9,00: Corazón de María.
9,00: Convento Clarisas.
9,30: Sagrado Corazón.
10,30: Niños, Santa María.
11,00: Corazón de María.
12,00: Sagrado Corazón.

Tarde:

1,00: Corazón de María.
1,00: Capilla Brazomar.
6,30: Sagrado Corazón.
7,00: Corazón de María.
8,00: Santa María.
8,00: Corazón de María.

LA ILUSTRACION DE CASTRO

(Depósito Legal: SA. 25-1977)
Redacción y Administración:
Travesia de la República Argentina
Apartado 66
CASTRO-URDIALES

Precios de suscripicón:
Trimestre: 520 Ptas.
Anual: 2.080 Ptas.
Extranjero: 2.400 Ptas. correo normal.
América, aéreo: 4.150 Ptas.
(PAGO ADELANTADO.)

Imprime: EDITORIAL CANTABRIA, S. A.

Necrológicas

Pío Brizuela Miguélez

A los 77 años, fallleció el 5 de los corrrientes, en su domicilio del Paseo de la Ronda. Era Pío un hombre muy conocido y apreciado de todo el pueblo, el mayor de los hermanos de una dinastia en que todos se dvdicaron a la profesión de camareros. Su padre fue hasta su muerte cartero de Ontón, y Pío trabajó en el café de La Marina casi toda su vida.

Tras su jubilación prosiguió su vida de simpatía, llevando siempre a su hermano Aureliano (El Nene), tuvo una complicación en su estado de salud: que no obstante, superó, y le permitió vivir en relativa buena salud hasta el fin de sus dias.

Ni que decir tiene que las exequias celebradas por su alma en la iglesia de Santa María y su traslado al cementerio de Ballena se han visto muy concurridas.

Queremos expresar a todos los hermanos y familiares el sentimiento de la «Ilustración».

Maria Urruela Brasaola

La viuda de Joaquín Zueco entregó su alma a Dios en Mioño el día 10 de julio, a los 88 años de edad. Esta defunción ha sido muy sentida, ya que la finada gozaba de general simpatía entre toda la población.

Los actos religiosos han tenido lugar en la iglesia de San Román de Mioño, y el entierro en el cementerio de dicho pueblo, siendo acompañada por una gran multitud de vecinos que han querido expresar su sentimiento, al que queremos unirnos nosotros.

María Victoria González-Pola Sicluna

Tres meses ha sobrevivido a su difunto esposo Miguel Ibarra Tajada, esta señora que ha entregado su alma a Dios, a los 73 años de edad, el día 10 de julio en la capital de España. Durante estos últimos meses sobrellevó con gran resignación una grave y dolorosa enfermedad, que solamente su estado de ánimo hizo posible que se prolon... supervivencia. Fam... conocida en nuestra ... separación ha sido ... dolorosamente a todo ... dario.

Su cadáver fue ... desde Madrid al ... municipal de Ballena, ... hizo el recibimiento de ... ta, y la misa por su ... canso tuvo lugar en la ... Santa María el lunes día ...

Doña Victoria ejerció ... muchos años, y hasta ... bilación, la plaza de ... varios centros escolares ... tro término municipal.

Al sentimiento ... Castro, quiere unirse ... de estas líneas ... manario.

VENTA DE 4 PLAZAS DE GARAJES Y BAJOS

Horas de visita: De 5,30 a 7

Calle Santander, número 20



TELEFONO: 861930

PROGRAMACION

Sábado, día 17: «New York, New York».
Domingo, 18: «Quien tiene un amigo tiene un tesoro».
Lunes, 19: «Quien tiene un amigo tiene un tesoro».
Miércoles, 21: «El cazador de tiburones».
Jueves, 22: «Cita del oro».
Viernes, 23: «Las cuatro plumas».
Sábado, 24: «Los cuentos de Canterbury».
Domingo, 25: «Locos de remate».

Para salvar las "calabazas" de junio

Como una auténtica epidemia puede juzgarse la ... anuncios de profesores de todas clases, desde estudiantes ... ras nobles a titulados permanentes de disciplinas pedagógi... ofrecen sus servicios para sar adelante en septiembre a los ... gos de junio. No hay escaparate de comercio ni pared apare... no tenga un anuncio captador de estudiantes.

Tres nuevos barrenderos

No sólo para este verano, sino con vistas al otoño, por ... gencias de la poda, se han contratado por el Ayuntamiento ... cios de tres nuevos barrenderos. Uno de ellos tendrá su tota... ción al refuerzo de los que en la playa se encargan de su ase...

Iberduero no da explicaciones

Ayer y sobre las ocho y media de la tarde, y por espacio ... horas, toda la población sufrió un apagonazo que conturbó ... te la vida normal y sembró la inquietud del vecindario, con su ... table secuela de perjuicios en cámaras frigoríficas, ascensores ... dores de aguas y toda la gama de servicio dependientes de ... eléctrico. Indagados los motivos de este eclipse la compañía ... dado explicaciones.

"LA ILUSTRACION DE CASTRO"

Se vende también en Santand... kioscos de Revuelta y Pepe... y en el bar "Machichaco"

†

EL SEÑOR

DON ERNESTO COBO ALONSO

Falleció en Santander, el 13 de julio de 1982, a los 64 años de edad, habiendo recibido los Santos Sacramentos y la Bendición Apostólica

D. E. P.

Su esposa, doña María Dolores Pinto Torre, hijos, don José Mariano, don Ernesto y don Francisco Javier; hermanos, don José (ausente), don Mariano, doña Juana, doña Carmen y doña Nieves; madre política, doña Dolores Torre; hermanos políticos, sobrinos, primos y demás familia,

SUPLICAN a sus amistades una oración por su alma y agradecen la asistencia al funeral y misa de cuerpo presente celebrada en la iglesia parroquial de Santa María, el miércoles, día 14, a las SEIS Y MEDIA, así como el posterior traslado de sus restos mortales al cementerio de Ballena.

Castro Urdiales, 16 de julio de 1982.

El Tiempo en Castro Urdiales

Día 3, sábado. Tempe... máxima, 20. Mínima, 18. ... de la mar, marejadilla. ... del cielo, cubierto. Lluvia, ... nada.

Día 4, domingo: 23; 17; ... jadilla; nuboso; nada.

Día 5, lunes: 27; 18; ... dilla, nuboso; nada.

Día 6, martes: 27; 18; ... despejado; nada.

Día 7, miércoles: 28; 18; ... despejado; nada.

Día 8, jueves: 35; 22; ... boso; 1.

Día 9, viernes: 30; 20; ... pejado; nada.

TIEMPO PASADO

LA ILUSTRACION en los años 40

17 de julio de 1949

«A los castreños de aquende y allende los mares.—No creo exista en todo el litoral de Hispanoamérica, ni islas adyacentes, un paisaje igual, un conjunto de estética maravillosa como ese puñado de rocas sobre los que se cimentaron en pretéritos tiempos la Iglesia de Santa María, el Faro y la Ermita de Santa Ana, monumentos nacionales a los qué y sobre todo a la Iglesia, sólo les falta para serlo la firma oficial que garantice la conservaciónde esos monumentos. ¡Gloria de España!

Comprendiéndolo así, y con referencia a la ermita de Santa Ana vamos a celebrar un festival que hará época, en los fastos de la historia de este pueblo.

En esta época de un materealismo que sojuzga al mundo, exalta el espíritu, con alegría incontenible, encontrar gentes que al anunciarles nuestra idea prestan con tono al alma, su concurso valiosísimo para el feliz resultado de nuestro propósito. Vosotros castreños residentes en América ¿concebís Castro, sin la ermita santanera? Ermita milenaria que corresponde a la época de la formación del nobilísimo cabildo de Navegantes y Mareantes del Señor San Andrés. En la reforma y confirmación de sus ordenanzas aprobadas en la fecha remota de 26 de mayo de 1548, se manifiesta que hacía más de trescientos años, el cabildo se regía por aquellas reglas. La elección del procurador general del cabildo y la del alcalde de Mar se hacían el primero de enero en los Arcos de Santa Ana, y el de mayodormo el día primero de Cuaresma en el mismo lugar («Recuerdos históricos castreños», Javier Echevarría).

Nuestros pescadores al salir del puerto a las faenas pesqueras, doblando el peñón de Santa Ana, se persignaban con fe, como un rito sagrado, metido ancestralmente en sus entrañas, desafiando con este signo, borrascas y tempestades, y no concibiendo faena lucrativa sino iba precedida de aquel signo, en el que confiaban, para que la providencia llenase la embarcación de pesca hasta las tostas. Fuese perdiendo esa costumbre, señal de redención por Cristo, señal de amor entre los hombres, en un mundo que por perderla navega sin rumbo y vive sin espíritu, perdida la fe, vacilante la esperanza, borrada la caridad, lleno de rencores, que hacen del hombre, un lobo para el hombre.

En resumen, celebramos la otra noche una reunión en la què expusimos nuestra idea a un grupo de muchachos y señoritas, solicitando su concurso cantor en esta fiesta, encontramos en todos ellos, cuyos nombres conoceréis en la crónica a ellos dedicada, su entusiasmo altruístico para llevar a feliz término nuestro propósito. Faltaba el acompañamiento al piano en esta fiesta.

Con emoción inmensa puedo daros la noticia. Ese día contamos para ese menester con Ataúlfo Argenta, que así, como quien nada dice, con la modestia que caracteriza al genial Ataúlfo de Castro, cuya batuta es célebre en todo el mundo, a ese Argenta que cuando le interviuvamos, deriva la pregunta para decir contestando que es de Castro, posponiendo lo demás a ese título de orgullo, contestó a mi requerimiento.

Con mucho gusto y además, habrá un pequeño recital de guitarra del inmenso Guerrita, a quien conoceréis a fondo el día del concierto que en agosto se celebrará en nuestro teatro, y que causará la admiración de propios y extraños. Actuarán también... Ya lo veréis ese día.

Y nada más.

El día 22 del actual se celebrará en nuestro teatro la fiesta pro-Santa Ana.

Prestad vuestro concurso, ayudad, todos a la brillantez de esta fiesta, y veréis, yo os lo aseguro, cómo Santa Ana sabrá corresponderos, haciéndoos felices, pues desde ese momento viviréis a su socaire. Chao.

* * *

«Canciones redentoras.—Si tratátamos de clasificar a los ciudadanos bajo el aspecto musical podríamos hacerlo de esta manera: Ciudadanos que cantan y ciudadanos que no cantan. En este aspecto la canción es como la sonrisa musical del alma.

Cantamos cuando estamos tristes, porque necesitamos alas para levantar nuestras almas caídas bajo el pesado yugo de nuestras fatigas y cantamos cuando estamos alegres porque necesitamos rodear nuestra vida de un aura musical que sirva de esparcimiento a nuestros sentimientos reprimidos.

Hombre que canta es hombre amigo, hombre en paz. En uno de los refugios de las montañas bávaras figuraba esta inscripción: «Aquí cantan los hombres y donde se canta hay paz».

Santullán me ha dejado el perfume del canto, el perfume del teatro familiar, el perfume de la alegría limpia y azul. He visto en este pueblo conjugarse de manera admirable el arte y la diligencia sin que lo uno ni lo otro pierda fisonomía, independencia y volumen.

Ha sido un grupo de jóvenes que nos recrea con una función teatral, salida de canciones deliciosas o han sido los jóvenes que nos presentan un drama cargado de sentimiento y de historia o ha sido por fin la candidez sonriente de unas niñas que han puesto en escena la prosa real de una muchacha de servicio «medio sorda y tonta del todo». Todos nos han aliviado el peso de la vida y como no podíamos pagar su trabajo les hemos entregado en prueba de perenne gratitud, el donativo insignificante que nos exigen.

La sublime fuerza del arte al servicio del bien ha unido multitud de pequeños donativos que ha elevado un poco el esplendor del culto al divino artista, ha empañado unas lágrimas en aquel hogar frío y desnudo y ha estrechado los lazos sublimes que unen a los habitantes de un mismo pueblo.

El miércoles pasado estos artistas de Santullán que saben cantar canciones de amor junto al lecho del paciente, han entregado 800 pesetas para el hospital de Castro Urdiales, que lo miran como muy propio también. Son unas gotas de sudor con las que quieren lavar las manchas de la miseria.

¡Cuántos hombres hoy no cantan... no saben cantar!

PISCIS

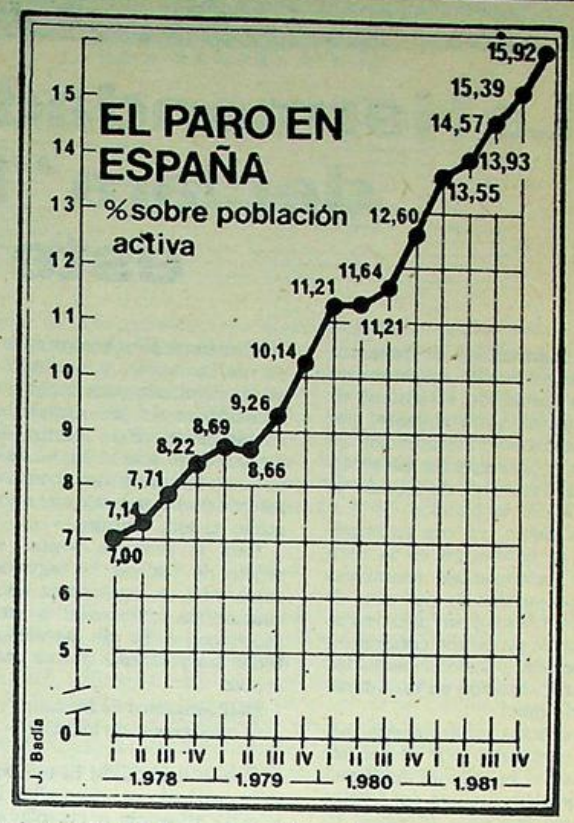

La situación laboral en España

Más de dos millones de parados

El número de parados en España ha superado por primera vez, los 2 millones de personas, según cifras provisionales oficiales, de la encuesta de población activa del Instituto Nacional de Estadística.

Concretamente, el número de parados se eleva a 2.062.600 personas, sobre una población activa total de 12.956.200, lo que supone que el paro representa, en procentaje sobre el total de la población activa, un 15,92 por cien siempre según el Instituto Nacional de Estadística.

Los resultados correspondientes al avance de la encuesta de población activa durante el primer trimestre de este año, referidos a poblacióne 16 y más años, son los siguientes:

Activos: 12.956.200 (un 34.05 por cien sobre la población total). Los activos se distribuyen así: ocupados en sentido estricto, 10.820.000; ocupados como activos marginales: 73.600.

Parados: 2.062.000 (un 15,92 por cien sobre el total de la población activa).

Población ocupada asalariada: 7.678.900, con un aumento de 20.400 sobre el trimestre anterior último de 1981.

Por sectores económicos, el paro se distribuye de la siguiente forma: agricultura, 122.000; industria, 379.200; construcción, 382.500; servicios, 431.700, y buscan primer empleo, 747.100.

En relación con el trimestre anterior ha habido un aumento de la población activa del 0,29 por cien y un aumento del paro del 3,74 por cien.

Los incrementos más significati os del paro se han registrado en la construcción y en la agricultura (respectivamente, 8,63 y 8,44 por cien), mientras que en los buscadores de primer empleo se han producido un descenso del paro del 0,33 por cien.

TEJERIAS
"LA COVADONGA, S. A."
LADRILLOS VISTOS EN COLOR
Oficinas generales: Muriedas (Santander). Teléfonos 25 16 00-04 y 08
LADRILLOS PIGMENTADOS Y VIDRIADOS
FORJADOS TRADICIONALES, PLANOS Y DE CUBIERTA

DOMINGO DIA 18 DE JULIO DE 1982

VLI ANIVERSARIO DEL GLORIOSO ALZAMIENTO NACIONAL

FUERZA NUEVA: *Invita a sus afiliados y simpatizantes a la MISA que se celebrará a las DOCE de la MAÑANA, en la Capilla del Sagrado Corazón de María (COLEGIO BARQUIN) en conmemoración de dicha fecha.*

Castro Urdiales, 18-VIII-82

Guriezo

La Hermandad de Donantes de Sangre declara "Hermano Mayor" a este Ayuntamiento

- Balizamiento de la zona peligrosa en la playa de Arenillas
- Islares: Una localidad en expansión comercial agrícola y turística

La Hermandad de Donantes de Sangre de este Ayuntamiento ha nombrado «Hermano de Honor» al Ayuntamiento, por su inestimable colaboración en favor de incrementar las reservas de tan preciado líquido de esta loable institución.

En efecto, ya con anterioridad, se celebraron en la zona unas interesantes asambleas con proyección de películas de índole médico y divulgativo en la que se pretendía concienciar al vecindario sobre la necesidad de su aportación en tan humanitaria labor.

Los actos programados fueron presididos por el médico titular, el presidente del Servicio de Hematología del Centro Médico Nacional Marqués de Valdecilla, y el secretario de la Hermandad.

La afluencia de público fue muy numerosa y tuvo su prolongación en el día especialmente habilitado para las donaciones.

La asistencia al centro de extracción fue grande, desbordando en principio los cálculos previstos, dada la demografía total de la comarca.

Al recibir el título de «hermano Mayor», el alcalde hizo hincapié en las afirmaciones realizadas por el presidente de la Hermandad, en el sentido de que la sangre por ellos recaudada, no se vende, y es lógicamente empleada para suplir las necesidades de los complejos hospitalarios. Este punto es fundamental que lo vayan asimilando los presuntos receptores, y denuncien cualquier anomalía en este sentido

Para la próxima visita, al objeto de realizar la segunda extracción, se espera una adecuación de los medios a emplear, con el fin de atender a todas las personas que se presenten.

Balizamientos de las zonas peligrosas de baños

Con la llegada de la temporada estival, y con ella la masiva afluencia a las playas de la zona, se pone una vez de manifiesto la precaución que hay que observar en los momentos dedicados al baño, al objeto de que la jornada que nos proponemos sea feliz, no se torne en luctuosa y triste, por obra y gracia de un accidente.

Para prevenir en lo posible estas anormalidades, se ha procedido por el personal competente al balizamiento de la parte derecha aneja a la playa de A enillas, con la misión de orient r al bañista en la prohibición de adentrarse en este fatíd co lugar.

Sin embargo y en las horas destinadas para adentrarse en el agua, hemos podido apreciar «in situ» cómo algunas personas, haciendo caso omiso de la prohibición, han frecuentado el lugar balizado, poniendo así en peligro su vida y la de aquellos que velan por la seguridad de los demás.

Nosotros, por nuestra parte, queremos crear una conciencia del problema y mentalizar al usuario de las precauciones más elementales a observar durante su permanencia en el agua.

Complementaremos este comentario, haciendo un canto de admiración al pintoresco entorno de Arenillas, uno de los más sugestivos del Norte de España.

La especial disposición de sus rocas y la maravilla de su playa y praderas, le convierten en el lugar ideal de deporte, descanso o recreo, y donde las especialidades gastronómicas son sobradamente conocidas en el ámbito provincial y regional.

ISLARES:
Una entidad en expansión a todos los niveles

Dentro de nuestro paulatino recorrido por los diversos entes geográficos, situados dentro de nuestra área de influencia, hay que destacar la localidad de Islares, ubicada en ambas márgenes de la carretera nacional 634, y donde el paulatino progreso comercial, agrícola y turístico es una realidad.

En efecto, el viajero que frecuenta esta entidad urbana, puede apreciar un positivo resurgimiento en todos los órdenes.

El comercio, con modernos establecimientos, abastecen de productos de toda índole a la incesante demanda del personal autóctono y forastero. Un factor importante en las comunicaciones de la localidad es el perfecto funcionamiento del servicio telefónico automático que facilita notablemente la dependencia con el exterior. Asimismo, es brillante el porvenir a muy corto plazo, en el apartado turístico con preferencia en las llamadas residencias rurales, especialmente habilitadas para este fin. La ganadería, tanto vacuna como lanar, alcanza singular importancia, junto con la industria del transporte.

Sin embargo, donde la localidad necesita solventar un verdadero problema es el franqueo por todo el centro del casco urbano de la Nacional 634, con todo su volumen e intensidad de tránsito.

Digna de todo elogio es la labor del Departamento Comarcal de Obras Públicas, por mantener en perfectas condiciones de viabilidad esta importante arteria, así como todas las que circundasn la localidad y entornos limítrofes.

MARCOS

las rebajas mas esperadas



© Enrique Alonso & C.C.

* Más moda.
* Más artículos.
* Renovación diaria.
* Los mejores precios.
* Las mayores calidades.
* Artículos de plena temporada.

Bolsos, perfumería, discos, tejidos, géneros de punto. Confección de Sra., caballero y niños, deportes, tapicería, lencería, etc...

JAIME RIBALAYGUA

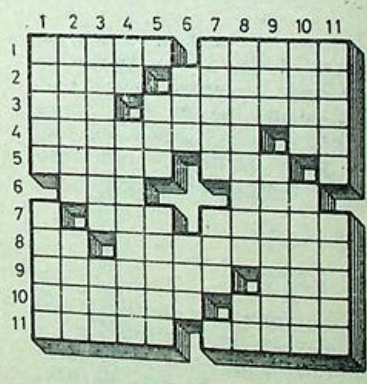

Crucigrama

Horizontales.—1: Ciudad de la provincia de Sevilla. Hija del célebre filósofo griego Aristipo de Cirene.—2: Mojón que deslinda dos campos. Rey de los genios del Aire en los relatos de la Alta Edad Media.—3: Reunión de dos o tres naipes iguales en el juego de la secansa. Vendedor de comestibles.—4: Complaciente. Pico de los Alpes. -5: Deje de hacer una cosa. Título honorífico turco.—6: Pueblo de la provincia de La Coruña. Suba la bandera.—7: Vela pequeña de algunas naves. Madero para apuntalar.—8: Nota musical.Dícese de las sustancias químicas que tienen igual peso atómico, pero diferente número atómico.—Correa con que se mantiene recogida la cola del caballo. Sufijo usado en química como terminación propia de nombres de sustancias grasas.—10: Planta de pequeñas flores amarillas, común en España. Rey impío de Israel.—11: Relativo a los huesos, Conjunto de las plantas que crecen en una región.

Verticales.—1: Puesta de sol. Fácilmente inteligible.—2: Lomo de cerdo adobado. Amarres. —3: Saca el debido partido de una cosa. Impido el movimiento. —4: Negación. aplícase a la letra bastardilla (plural).—5: Adverbio de lugar.Indicio o señal de alguna cosa.—6: Río de Siberia. Onda.—7: Derribe. Nombre que los antiguos alejandrinos daban a su patriarca.—8: Acción de recoger las cartas de un buzón. Contracción.—9: Nombre de letra. Almohada pequeña. —10: Moldura arquitectónica redonda. Derivarse una cosa de otra. —11: Apunta. Tostaba.

Solución

Horizontales.—1: Osuna. Arista.—2: Coto. Oberón.—3: Alt. Abacero.—4: Solícito. OT. 5: Omita. Agá. A.—6: Oza. Ac.—7: C. Ala. Adema.—8: La. Escobas.—9: Atacola. Ina.—10: Relama. Acab.—11: Osoro.

Verticales.—1: Ocaso. Claro. —2: Solomo. Ates.—3: Utiliza. Alo.—4: No. Itálicas.—5: A. Acá. Asomo.—6: Obi. Ola.—7: Abba. Aba. F.—8: Recogida. AL—9: Ere. Acerico.—10: Toro. Enarar.—11: Anota. Asaba.

SERVICIO OFICIAL SEAT

"LOS ARCOS"

José M.ª Pereda, 7 Tel. 85?? CASTRO URDIALES

Pueblos de Castro

SANTULLAN (14)

De su historia y sus leyendas

A veces nos cortan párrafos enteros de nuestros escritos, porque nos excedemos en el espacio que el semanario dedica a esta sección y así la semana pasada eliminaron la parte donde copiamos del árbol genealógico de los Otañes, lo que a Santullán se refiere y es:

«De Otañes a Santullán.—Según el árbol genealógico de la familia Otañes, uno de los señores de este rancio apellido, llamado Sancho García de Otañes, perdió sus posesiones en la guerra de banderías y linajes y «fue a Santullán y edificio palacios y la iglesia» en el año 1340». (Los capiteles del presbiterio de la iglesia tienen las cinco copas del apellido Otañes).

En el mismo árbol se dice más tarde: Garci Sánchez de Otañes hizo la torre de Santullán por los años de 1424». En este tiempo, un segundo de la familia, llamado Lope García de Otañes, regresó al pueblo vecino, estableciendo la casa y familia que todavía hoy reside en la torre, en Los Corrales. A partir de aquí se dividió la familia; «pero la rama de Santullán paró en hembra y la poseyó, más tarde, Don Juan de Garay de Otañes, Virrey de Cataluña, que no tiene descendiente varón y finalizará la rama de los Otañes en Santullán».

Después escribimos lo de Los Palacios y Quitapesares, cuyas fotos esperamos nos publiquen hoy.

Guerra de banderas

Copiamos de «Recuerdos históricos castreños».—Muy cerca de dos siglos duró en la región castreña la lucha fratricida, que, con el nombre de guerra de linajes, ensangrentó las ciudades, villas y aldeas del Norte de España durante el último tercio de la Edad Media.

Tal vez no ofrezca nuestra historia ejemplo más triste de desconcierto y verdadera anarquía que el que nos presenta aquella guerra de pueblo a pueblo, de familia a familia, de vecino a vecino... La tradición era el arma de combate, la deslealtad y el menosprecio de la fe jurada moneda usual entre los desalmados combatientes. Cada casa fuerte era un castillo siempre armado, cada región un campo de batalla... Recordar uno por uno todos los encuentros, choques, escaramuzas, emboscadas y combates, siempre pequeños y siempre sangrientos, sería repetir el mismo tema...

Entre los apellidos y linajes castreños destacaban: Los Marroquines, procedentes de la casa de Ayala y establecidos en Sámano; los de Otañes; los de las Cuevas y de Urdiales, descendientes de godos, según López García de Salazar; los de la Marca o Matra; los Amoroses; los del Castillo; los Vergones y otros, entre ellos los de Del Río, originarios de Santullán



La casa de Arcillero ¿serán los palacios que construyó Sancho García de Otañes en 1340?

Las guerras comenzaron durante el reinado de Don Pedro de Castilla y su pugna con su hermanastro, Enrique el de Trastamara, que venció finalmente en estas guerras civiles, en cuya época los bandos locales tomaron color político y uno de los primeros choques sangrientos fue la destrucción y muerte de la familia de los Otañes en su castillo de Lastra Mala (hoy conocido por Pico La Cruz), encima de Los Corrales, y dicen los cronicones: «Cuando el Rey Don Pedro venció al Rey Don Enrique, talaron éstos de Otañes, e del Río e de Urdiales, todas las casas e bienes de los dichos Marroquines. Después, cuando murió el Rey Don Pedro, talaron los dicho Marroquines todas las casas e bienes de Otañes, e del Río, e de Urdiales».

Los Marroquines de Sámano

En septiembre de 1415 (sigue R. históricos castreños) hubo en Santullán otra recia pelea entre los Marroquines de Sámano, y los de Otañes y Salcedo, mandados por Lope Lobo, «home que valía mucho».

La causa de la lucha fue bien inesperada. Celebrábanse los funerales de un tal Diego Rebollo, a quien su mujer, ayudada por dos forajidos, había ahogado en la cama, arrojándole después por Saltacaballo al mar; y hallándose reunidos y comiendo muchos de los asistentes al duelo.

Hacia de escanciador uno de Otañes, que inadvertidamente, derramó un poco de vino al escanciador, cuando por tan leve cosa, dice la crónica «levantose de la mesa y diole con la taza de vino por los rostros...». Armose la zambra: tendió muerto a un marroquín uno de Otañes y recogiéronse los de este apellido y los de Santullán a la casa de Sancho de Otañes, hasta el pie de la cual les persiguieron los Marroquines dando muerte a varios, entre ellos a Lope Lobo.

Diez años después, en 1427 (hay dudas sobre el año, pues algunos creen leer 1327)volvió a ser Santullán teatro sangriento de escena... Los enredos de una tal doña Teresa, poderosa samaniega que era «mucho soberbia», pusieron a algunos linajes gordejuelanos y somorrostrasnos frente a frente a los Marroquines. Los primeros acamparon en el recinto barreado de Santullán; los segundos se aposentaron en Sámano. Aunque mediaron parlamentarios y farautes, «cuando el diablo, a quien pesa de todo bien, apareció en una peña alta que está sobre Sámano e sobre Santullán e llamó a los Marroquines que estaban en Sámano ayuntados, e díjoles a grandes voces en figurar de ome. Que catasen por sí, que los enemigos iban sobre ellos, a que eran llegados a la Mier de Hornoas. Luego, en pos desto, llamó a los Gordojanos e Muñatones que estaban juntos en Santullán, e díjoles lo mesmo, que los enemigos iban sobre ellos e que eran llegados a la Mier de Nornoas (Hornas)».

Luego es fácil suponer lo que ocurrió, lucha, muerte y huida de los perdedores con denuedo hasta refugiarse dentro de las barreras de Santullán. Dicen luego que como desde ella había hablado el diablo, colocaron una cruz y se llamó desde entonces Pico de la Cruz.

Realmente, la peña que describe el autor de «bienandanzas y fortunas» es la Peña de Santullán o de Sancho López; y, por otra parte, como Pico de la Cruz se conoce también al de Lastra Mala, sobre Los Corrales, que actualmente tiene una gran cruz de cemento; pero los de Santullán conocen como Pico de la Cruz a una peña que está al Sur de la hondanada del Hoyornal, como gemela del otro pico llamado Julián. Desde este punto no se divisa Sámano, luego una figura de hombre, aunque fuera el diablo, no podían verlo a ambos bandos. Sí es cierto, aseguran personas de edad, que hasta hace muchos años, había una cruz en ese pico, pero no saben el porqué.

LP

CHISPAS DE VERANO

A pesar de la comprensión que desde estas líneas, en la semana pasada, se pedía a aquellos que se sienten y de hecho lo están perjudicados, por las obras de saneamiento del paseo de la playa están sufriendo seriamente este problema y a ver si se encuentra una solución, para que por lo menos los accesos sean transituables cuanto menos. Tengamos en cuenta que el verano ya está aquí, y estas gentes viven de él primordialmente, pues en el invierno, ya se han visto también bastante perjudicados por estas obras, no por lo que ellas representan que es positivo, pero si por su enorme dilación. A ver que se puede hacer.

———

Urgente es también el arreglo de los jardines de la playa así como de los bancos del mismo lugar, y sobre todo más limpieza y más orden. Las gentes al verlo así, campan por sus respetos poniendo la cosa aún peor. Se insiste asimismo, que es totalmente necesario un guardia en la playa en las horas punta. Y asimismo debieran instalarse algunos carteles en los aledaños, prescribiendo a ciertas horas jugar al fútbol, perros, etc. Y por supuesto, tiene que haber una autoridad que lo haga respetar, de ahí la exigencia del guardia municipal.

———

Tal como estaba previsto, con la llegada del verano, el problema del tráfico en ciudad, está siendo agudizado por momentos.

Esto es un auténtico purgatorio. A ver si de una santa vez se ponen de acuerdo los responsables y se establece un sistema en el que todos estén de acuerdo, para que los automóviles puedan circular al menos con cierta soltura.

Si al aparcamiento encima de la acera no es correcto... lo admitimos, pero claro está que hay que dar otra solución, no basta con prohibir por la brava esto.

Podría ser el establecimiento de un nuevo sistema de circulación, direcciones únicas, etc.

Cierto es que el problema no existe sólo en Castro, existe en cualquier ciudad, donde la aglomeración sature al medio, pero de todas maneras, a ver que solución se da a este problema.

———

Se acerca el periodo de regatas, ¿por qué no se ha limpiado el rompeolas? Da hasta amargura hablar siempre de lo mismo. Si los que ensuciaron, que todos sabemos quien ha sido, no lo limpian, pues unos kilos de pintura gris tienen la culpa. Que el Ayuntamiento lo limpie y se pongan unos pequeños carteles en la zona prohibiendo que se repita la acción, bajo multa seria. Así el que lo haga no tendrá necesidad de identificarse, las propias palabras o siglas lo enjuiciarán.

———

En este año o quizás el que viene podría conmemorarse el bimilenario de Castro Urdiales. Desde estas líneas se comentará el porqué de esta afirmación con documentación aclaratoria.

Desde luego podría ser algo muy interesante para el pueblo y sus gentes, podrían hacerse grandes cosas en pro de la cultura y la fiesta popular, amén del ambiente serio y novedoso que abarcaría un evento de tal naturaleza.

También habría que ofrecer al visitante una ciudad un poco más en orden de lo que está hoy (obras ya terminadas) y por supuesto una imagen de paz y orden presupuesta.

Se hablará del asunto.

MONTAÑES

GARAJE TIJUANA, S. A.

★ ESTANCIAS
★ COCHES
★ EMBARCACIONES

Javier Echavarría, 10. — Teléf. 860391
CASTRO URDIALES



Nuestra señora del Carmen, la Virgen Marinera

Marineros, pescadores,
los que surcáis los mares,
ver la Estrella que os rige,
ved el Ancora que os salva,
vuestra Patrona y Señora,
la Reina Virgen del Carmen.

¿Cuántos náufragos salvados,
allá en los altos mares!,
¿cuántos auxilios tuvistéis
de Nuestra Virgen del Carmen!
y su escapulario santo
os dio paz en vuestros pesares.

Su escapulario bendito
llevado con gran fervor,
a cuántos pecadores
les alcanzó conversión
y les puso muy seguros
en la ley santa de Dios.

Santa María, Santa Madre de Dios,
rogad por nosotros,
ahora, y en la hora de morir,
que entreguemos nuestro espíritu
y que sepamos decir
como lo hizo Jesucristo:

Es María del Carmelo
nuestra Madre y Protectora,
faro que guía a buen puerto,
del triste, Consoladora,
esperanza del que sufre
y de todos, Corredentora.

¡Padre, heme aquí!
soy hijo fiel de María
y la he sabido servir
por eso espero me otorgues
el premio, que merecí.

M.E.



Julio y el Mundial

El tiempo, ese viejo amigo con blancas barbas, ha abierto sus enormes fauces que todo lo tragan y nos ha lanzado, como en otras ocasiones, el verano, representado en este caso por el mes de julio.

Se sigue confundiendo el mar con el cielo en el amplio horizonte, las gaviotas siguen danzando, más que volar, surge la brisa bienhechora, que hace avanzar aunque lento, el barco de latina vela. Todo sigue hermoso. El festón impenitente de espuma, muere en la playa para nacer de nuevo mar adentro.

Pero algo nos ha estropeado la natural fiesta, y ha sido precisamente ahora, en verano, entre junio y julio..., nos la han armado más que parda.

Nos referimos a nuestra selección nacional de fútbol, que tan triste papel ha realizado en este Mundial, que se aventuraba no digamos glorioso, pero por lo menos digno.

Los muchachos de Santamaría han dejado por los suelos nuestros ánimos de espafioles primero y de amantes del deporte, después.

No hay excusas, no pueden existir excusas. Es posible que no se le pueda pedir a España que sea campeona o incluso subcampeona, pero con todo a nuestro favor y en nuestro propio ambiente, España debiera haber estado cuando menos, casi por obligación, disputando el tercer o cuarto puesto.

¿Culpables?, pues todos, no hagamos distinciones. Pues si Arconada (que, efectivamente, fue Arcomanta, como diría Forges) no blocaba balón, tampoco la defensa fue lo esperado; de la media, mejor no hablar, con unos Alonso y Zamora en plena agonía y asfixia, y adelante, extremos pigmeos frente a sólidas defensas y unos rematadores a falta de buenas gafas.

En fin, otro lustro será, pero los responsables hagan las maletas, aunque sólo sea por dignidad, será inevitable.

Vamos a dedicar unos desconsoladores versos a esta epopeya, a este julio futbolero y a esta selección que tan malos tragos nos ha hecho pasar; también se los dedicamos a esta afición, tan noble, constante y que ha perdonado vidas hasta última hora, hasta el último momento. Ella es la única que se salva de la quema.

Este julio caluroso,
muy nuevo se nos presenta,
mucho cuento más reventa,
griterío y verde coso.

Veinticuatro ya elegidas
las selecciones acuden,
unas bajan, otras suben
las apuestas preferidas.

Nos colocan a la nuestra
entre las cuatro primeras,
es lo menos que te esperas
en un sorteo sin cuesta.

Los negritos hondureños
nos hacen serio pensar

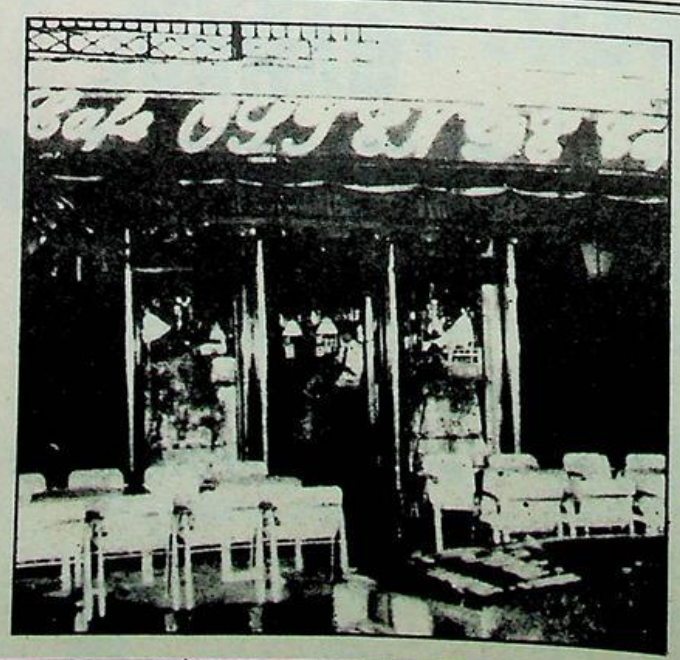

Cafetería

Ostend

Un nuevo estilo (pensado para uste
ambiente selecto

◆

CASTRO URDIALES - FRENTE AL PARQ



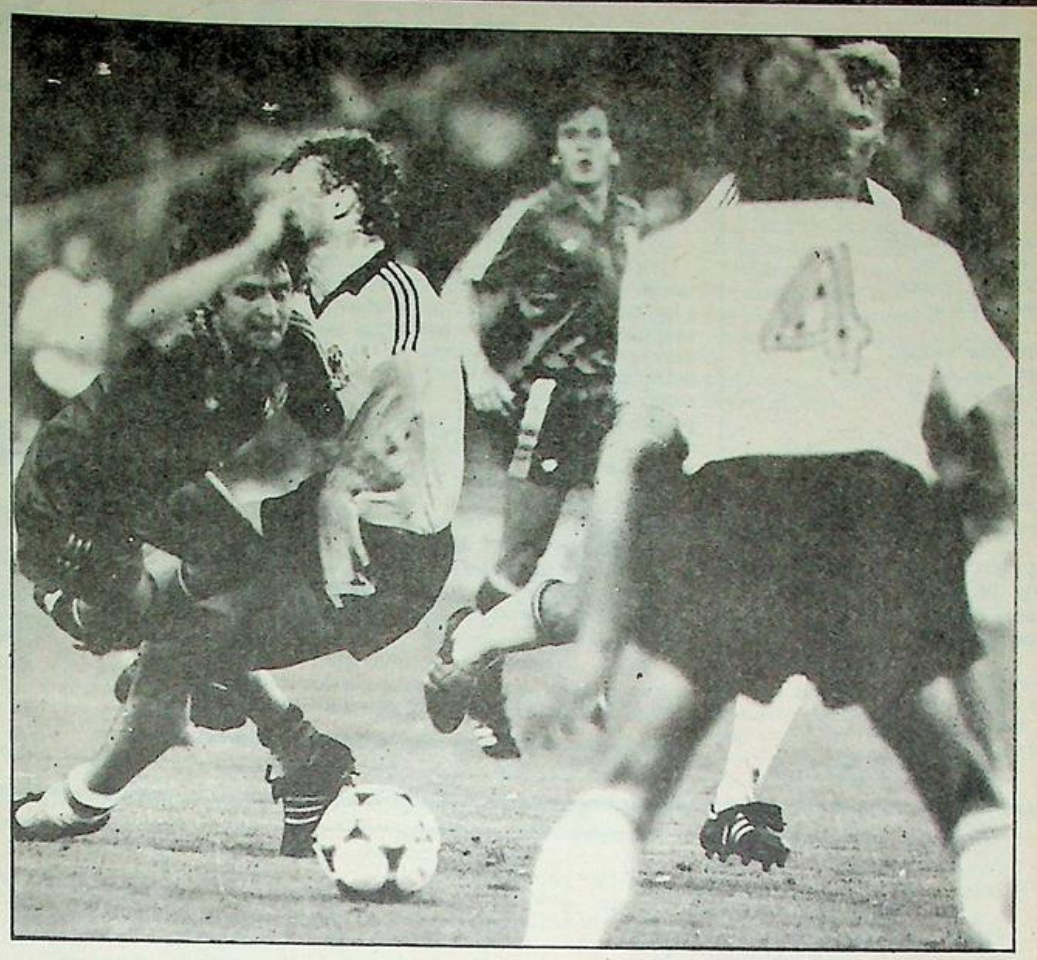

Uno recuerda con mimo
otros tiempos, situaciones,
cuando a rusos, campeones,
les fastidió Marcelino.

Al dulce de «Naranjito»
sustituye don «Citronio»,
mecachis en el demonio,
la acidez me importa un pito.

Salvo honrosas excepciones,
los jugadores también
ni las huelen ni las ven
culpables sin distinciones.

Sólo la gran afición
de un pueblo con su bandera
siempre viva, siempre nueva,
salvamos de corazón.

Aquí ha faltado sentido,
aquí ha faltado el honor,
aquí ha faltado el calor,
patriotismo, aquí no ha habido.

Quizás es fiel exponente
de una España ya sin rumbo
que necesita rotundo
unidad entre sus gentes.

MONTAÑES

Ecos del Mundial

¡El Mundial! ¡El Mundial...! ha terminado. Mucho tiempo llevaba España preparándose para este gran acontecimiento deportivo y durante meses, se puede afirmar que la gran preocupación que hemos tenido los españoles ha sido el Mundial. España tenía la gran responsabilidad de ser el país organizador y en honor a la verdad y sin apasionamientos, hemos de decir que la recta final de este Campeonato de la Copa del Mundo ha sido un éxito.

Lástima que la selección española no diera el resultado esperanzado y deseado por todos, lástima que nuestros hermanos, los países hispanoamericanos y Brasil quedaran tan pronto eliminados; pero hemos de alegrarnos del buen fútbol que han demostrado las selecciones europeas. Italia ha triunfado merecidamente y así lo ha reconocido todo el público, ¡enhorabuena, Italia!

Un refrán español dice que el mejor escribano echa un borrón, y también en este Mundial ha habido un «borroncillo». Como es norma en las competiciones internacionales, al comienzo del partido se interpretan los himnos de los países participantes y del árbitro del encuentro. Y en este aspecto hemos fallado estrepitosamente, ya que como se recordará se han producido errores y así en alguna ocasión, se han interpretado himnos que no correspondían ni al árbitro ni a los equipos. La megafonía ha fallado bastante de forma que ha restado brillantez a los inicios de los partidos. Pero quizás el mayor fallo ha estado en la falta de originalidad; España es un país que posee unas Bandas de música maravillosas y ellas debían de haber jugado un papel fundamental en la organización. Supongamos que en Valencia, los himnos de las selecciones hubieran sido interpretados por la Banda de Liria, o por cualquier otra, ¿se imaginan lo bien que hubiera estado? Sí, sin duda, el éxito estaba garantizado y el buen hacer musical del pueblo español habría quedado patente, una vez más, en el mundo entero.

No obstante, como decíamos, el Mundial ha sido un éxito y así lo reconocen tanto los países participantes, como la FIFA, como todo el mundo, y merece la pena el esfuerzo realizado por España y sus gentes. Durante un mes hemos presenciado un espectáculo que quedará en la memoria de todos. El Campeonato del Mundo de fútbol terminó con una gran final y con un gran partido que produjo las delicias del pueblo italiano y, ¡cómo no!, de su presidente, que de una manera espontánea manifestó su alegría en el palco de honor. Nos gusta, señor presidente italiano, que olvidándose un poco del protocolo, se mostrara como un hincha más.

¡El Mundial! ¡El Mundial...!, pero con banderas hubiera sonado mejor.

Lorenzo MAZA SUETA



SALA DE FIESTAS

BASTER

SABADOS - DOMINGOS
Y FESTIVOS

Abierto hasta las 4 y ½ de la madrugada

Teléfono 411

CASTRO URDIALES (Santander)

El gran redentor

Siervas de Jesús,
nuestro Redentor
que abrazais la Cruz,
signo del amor.

Jesús Cristo es
nuestra salvación,
por eso con fe
amamos a Dios.

¡Oh, Jesús amado,
apiádate de mi
todos mis pecados,
quiero redimir.

Adoremos a Dios,
merecedor es
de tenerse amor
con inmensa fe.

Su Hijo Jesús,
por ser Redentor
murió en la Cruz
por darnos su amor.

Del Cielo vendrá
a dar solución,
a tanta maldad,
y tanto dolor.

Amoroso ha sido
con los pecadores,
no es correspondido
somos sus deudores.

PLACENTERO

Sensible accidente de tráfico

Sobre las diez y media de la mañana del sábado, ocurrió un sensible accidente de tráfico en la avenida de Silvestre Ochoa a la altura de las edificaciones «Ostende». El coche «Ford Fiesta», matrícula S-5.336-I conducido por la señorita castreña Concepción Liendo Oriol, estudiante, de 20 años de edad, hija del transportista local Vicente Liendo, atropelló a la señora de 80 años, doña Demetria Goitia, madre del veterinario municipal don Antonio Oginaga, causándola graves lesiones que precisaron su internamiento en el Hospital de Cruces, donde sigue ingresada.

Y cuando una ambulancia de la Cruz Roja se dirigía al lugar del suceso, unos metros antes del punto del accidente, en la curva llamada de Abásolo, la referida ambulancia colisionó con un tractor sufriendo averías que le impidieron continuar el servicio por lo que tuvo que ser reemplazada para llevar a cabo el inminente cometido que tenía asignada.

Tanto el personal de la ambulancia como del tractor no sufrieron lesión alguna y la señora accidentada se mantiene en Cruces dentro de la gravedad en estado esperanzador.

Campamentos de verano de la parroquia

Desde el primero de este mes hasta el 30 de agosto durarán los campamentos de verano organizados por la parroquia de Castro y que ha establecido en Paracuesta, de la provincia de Burgos.

El primer turno de quince días está integrado por 50 chavales y a este tenor se irán sucediendo los siguientes. Desarrollarán actividades muy diversas como marchas, trabajos manuales, tratamiento de temas de interés como la familia, maestros, los padres, etc. Estudio, teatro, cantos, fuegos de campamento, juegos educativos y bailes, queda y colección de hojas, insectos y materias raras. La organización cuenta con cinco monitores y cinco cocineras y cada chaval ha de satisfacer la cantidad de 3.500 pesetas para ayudar en una mínima parte los gastos de acampada.

Edificios en abandono estético

Los edificios de La Barrera, llamados oficiales, por tener este carácter fundacional la instalación originaria de Correos, Telégrafos Juzgados, y hoy menos el Juzgado Comarcal, trasladada su ubicación a otros edificios, están actualmente en lo que se refiere a su exterior, los magníficos soportales que conforman su estructura en un estado estético de abandono por falta sobre todo de pintura, lo que da una penosa impresión de suciedad e indolencia urbana que desluce notablemente su presencia en tan bello lugar y que bien merece la pena adecentarlo.



MIGUEL IRIARTE
MARMOLERIA
Los Huertos, s/n. Teléf. 8607
CASTRO-URDIALES.
Trabajos de piedra y mármol: fachadas, portales, escaleras, panteones, criptas, lápidas, chimeneas y fogones.

SASTRERIA
CHALO
Le ofrece amplio surtido en artículos propios de temporada
CAMISERIA PANTALONES
CAZADORAS JERSEYS, etc.
Calle Javier Echevarría, 11
Teléfono 860546.

Pegaso
EL CAMION ESPAÑOL

Concesionario:
José Vidal de la Peña
VENTAS: TALLERES:
Paseo de Pereda, 35 - Carretera de Parayas, kilómetro 3
Teléfono: 212150
Teléfono: 250450
MALIAÑO

Ceuta y Melilla



Bueno, señores. Ya estamos en la OTAN. Según algunos, hasta que ellos ganen y hagan un referéndum. Y todo parece que los otros nos han entrado cuasihistérica y cuasipóstumamente. Pero ya estamos, y pese a las bravatas de boquilla, allí seguiremos...

Lo bueno han sido los grandilocuentísimos discursos de bienvenida. Ahora que España es una democracia... «¡contra!» ¿Y Portugal y Grecia, qué eran? ¿Qué es Turquía? ¿Qué es Inglaterra en el Norte de Irlanda? ¡Nada! Todo un puro bla... bla... bla... Un puro eurocamelo y un puro eurotopiezo.

Y ahí están nuestra Ceuta y nuestra Melilla que, al parecer quedan paradas en espera de la primera Marcha Verde de turno, porque dicen que dicen que no son España, porque no son una continuidad geográfica.

Lo malo es que el camelo de la discontinuidad geográfica, lo aceptan un cierto número de españoles, y yo, majos, españoles voy a intentar ahora demostraros que en geografía lo de continuidad geográfica tiene m ás excepciones que la misma regla. Vamos a empezar por casa e ir alejándonos... geográficamente.

Castro, Sámano, Santullán. Sámano tendría cuatro parroquias. Ciertamente sólo son dos: San Andrés y San Nicolás. Pero todos los vecinos de Pando y sus subbarrios son feligreses de Santa María (Castro) y son samaniegos al 100%. Y la mitad de los vecinos de Moméñez todos samaniegos son feligreses de S. Julián (Santullán).

¿Dónde está aquí la unidad geográfico-religiosa?

Valle de Sámano. Todos sabemos que el valle de Sámano es en resumen una especie de embudo cuyas aguas llegan, finalmente, al mar, por Brazomar. Bien, pues una buena parte de La Cubilla (La Granja), todas de cuyas aguas afloran por debajo de la cueva en La Lastrilla y que en La Lastrilla son captadas y enviadas hasta sus grifos de Ud., vecino de Castro, estas tales, son aguas guriezanas, porque aquellas laderas de la parte de acá son Guriezo. ¿Dónde está aquí la continuidad geográfica del valle de Sámano y por tanto del Ayuntamiento de Castro?

Liendo, baja por Candina, hasta el mismísimo Oriñón. Liendo reclama la posesión de la fuente y de toda la playa de Sonabia. ¿Dónde están aquí la continuidad geográfica de Oriñón y de Sonabia, y repito, por consiguiente del Ayuntamiento de Castro?

Guriezo desciende a su vez por Hoyo Menor y hasta pasadas Las Nieves muy hacia Ampuero, y Guriezo; las aguas del valle de Guriezo, tienen a su vez una fuerte dependencia de Trucios, cuya jurisdicción baja por la ladera de Remendón hasta próximo a las casas de Landeral. ¿Dónde está aquí la unidad geográfica del valle de Guriezo?

A escala provincial

No cito, porque no constituyen delimitación geográfica, los contenciosos de Ontón y Agüera con Vizcaya, porque aquí sólo se trata de una disputa. Me supongo que el lendacari cántabro sabrá hacer justicia a ambas Juntas Vecinales...., que para eso cobra.

Pero, ¿no queda demostrado que a escala local son tantas las excepciones como las reglas en el eurocamelo de la continuidad geográfica?

Vamos a lo provincial: Reinosa no tiene «ayuntamiento» Reinosa, exclusivamente casco urbano, está total íntegra, absolutamente dentro del Ayuntamiento de Enmedio, cuya capital es Matamorosa. Coja Ud. un melón o una calabaza y rómpala. Las pepitas que hay en medio son los pueblecitos de Enmedio. Esta pepita es tal pueblo. Esta otra pepita es tal otro. ¿Y esta pepita mezclada entre todas? ¡Ah!, ¡esa no! Esa pepita es Reinosa, municipio aparte.

Casi exactamente lo mismo es Potes que tampoco tiene «Ayuntamiento». Sólo un casco urbano encajado en el Ayuntamiento de Vega de Liébana, cuya capital es La Vega, a unos 10 kilómetros de Potes.

Bueno, pues también a escala provincial vale para bien poco lo de la continuidad geográfica.

A escala nacional e internacional

Y a escala nacional, pregunte Ud. a Toledo, a Vizcaya, a Burgos, a Valencia a Gerona, ¡con su Ayuntamiento de Llivia totalmente metido como una isla en territorio totalmente francés!

Ríase Ud.,pues, de los peces de colores con lo de la continuidad geográfica a escala nacional.

¿Y a escala internacional? El caso más visible es la Ciudad del Vaticano. Estado independiente dentro de la ciudad Roma, capital de Italia.

¿Y la República de San Marino, independiente, y totalmente dentro de Italia?

¿Y Mónaco?

¿Y las legítimamente inglesas islas Anglonormandas en las mismísimas costas francesas de la bahía de Saint Malo?

¿Y el archipiélago danés de las Faer, en las aguas inglesas de Shetland?

Rodas, que suena tanto, griego, metido en las mismas narices de Turquía.

El independiente condado, principado o como sea de Liechenstein, como se escriba, y que vaya a saber Ud. dónde está...

Sólo citando unos pocos casos totalmente consolidados, legitimados, porque si empezamos hablar de Berlines, de Canales Panameños, de Guantámanos, de Kuriles y de cosas de esas...

¡Hombre! ¿Quiere Ud. ganar una apuesta? Apueste Ud. si el Ebro pasa o no por pasa por Palencia. Recuerde que el Ebro nace cerca de Reinosa, que va hacia el Sureste y que se mete rápidamente en Logroño. Palencia... Tierra de Campos... El Cerrato... ¡No! El Ebro no pasa por Palencia ¡No!. Pues sí, señor. ¡Si pasa! Ya lejos de... Palencia, pegadito a Polientes y entre Burgos y Santander como Andorra entre España y Francia, está el Ayuntamiento palentino de Báscones de Ebro, grande, con 6 u 8 pueblos y un magnífico puente. ¡Sobre el Ebro!

Ceuta y Melilla

Pues sí señor. Ni Ceuta ni Melilla constituyen tampoco una continuidad geográfica. Esto es evidente. Pero ni Melilla ni Ceuta han sido conquistadas jamás a nadie porque cuando los españoles «llegamos» allí, ni allí, ni en cien leguas a la redonda había ser racional viviente algunos. Era una zona vacía que los españoles «poblamos». Era una zona vacía. Tan totalmente vacía y tan desocupada como lo era Santander cuando llegaron a Altamira nuestros abuelos. Melilla y Ceuta, son, pues, tan España como Santillana es Santander y todos los españoles debemos convencernos de ello, razonando... razonablemente.

Que no lo hagan los ciegos de conveniencia de la OTAN que quieren pagar con sangre española sus arrumacos tan democráticos con Marruecos...eso ya es otro cantar que deben solucionarnos nuestros cuasipóstumos gobernantes o nuestros próximos pro-referéndum-mandamasistas... ¡Vale!

Juan CASTRO SAMANIEGO

Restaurante
ANA
★ Despedidas
★ Bautizos
★ Primeras Comuniones
★ Especialidad en pescados y mariscos.
C./M. Pérez del Camino, 4
Tfno. 862111
Castro Urdiales

DEPOSITO FRANCO DEL PUERTO DE SANTANDER
(FUNDADO AÑO 1918)
Almacenes mercancías generales.
Cámaras frigoríficas polivalentes.
Silo para cereales.
Instalación de tanques para:
aceites vegetales, productos químicos.
Melazas de azúcar.
Prolongación Antonio López
Teléfonos: 21 67 08 y 21 67 12

Qué pasó

La Argentina sabía muy bien el 2 de abril —y los días que siguieran— que iba a enfrentar a la tercera potencia del mundo. Lo que la Argentina no pudo imaginar (por muy buenas razones que alguna vez se darán a conocer) era la traición perpetrada por el gobierno de la primera potencia del mundo. Mientras la guerra fue con la flota de la **Thatcher**, los resultados fueron excelentes. Europa y su **OTAN** miraron con azoramiento cómo les destruíamos aviones, helicópteros y buques de combate modernísimos. Ante el extremo de una derrota inminente, el gobierno británico presionó al gobierno de los EE.UU. Provocó una definición y los EE.UU. optaron por Gran Bretaña conscientes de que perdían a Latinoamérica. Son tan miopes que no les importó. Nuestras naciones hermanas nos ofrecieron todo, pero ese todo no podía competir con la nación más rica, más poderosa, más industrializada y de tecnología más avanzada, los EE.UU. Podríamos haber quebrado nuestras creencias y haber encontrado apoyo en otra potencia también muy poderosa. Tuvimos el coraje de no hacerlo. A partir de ese momento, supimos que nuestros fusiles FAL no podrían competir, de noche, con los fusiles provistos de rayos infrarrojos, con miras regidas por rayos Laser. Pero seguimos peleando pensando en el futuro. Toda esta sangre es una sangre victoriosa porque es un testimonio permanente que mantendrá encendida la llama de la Reconquista. Submarinos de transporte, de más de 3.500 toneladas, empezaron a aprovisionar de aviones, helicópteros, soldados de élite (los paracaidistas de la guardia real escocesa, los mercenarios gurkhas, las tripulaciones chinas de Hong-Kong) y el estupendo material tecnológico provisto por el señor **Reagan**. Esa era ya otra guerra. Esa era la segunda guerra. En la primera, destruimos el 70% del poderío británico. En la segunda no teníamos alternativa. Sin embargo seguimos luchando, pero ya con un límite. La Argentina no asesina a sus soldados. Para nosotros los soldados no son números, son muchachos con nombre y apellido. La Argentina no está manejada por fanáticos cultores de la muerte como **Mrs. Thatcher** y, realmente, no podemos contra la tercera potencia mundial abastecida por la primera potencia mundial. Por eso no aceptamos que nuestros hermanos de Latinoamérica se desangraran junto con nosotros en una lucha, hoy, repetimos, hoy, estéril. Pero es sólo un episodio. El tiempo, en cambio, es nuestro. Como las Malvinas. Y la Reconquista —que por distintos medios e intensidades, empezó hace 149 años— seguirá vigente. Sólo que el reloj de la Historia se ha volcado hacia nosotros. Hacia la justicia. Mucho antes de lo que supuso la pareja **Reagan-Thatcher**.

En nuestras Fuerzas Armadas sólo tenemos héroes. Ya se va a saber la verdad poco a poco. Sólo héroes. Junto a las Fuerzas Armadas, toda la Nación. Toda. Si llega a haber un traidor será fácil identificarlo: será aquel que intente recaudar réditos políticos a la sombra de las cruces de los hospitales y de los cementerios.

El país deportista, ciclotímico, inseguro de sí, quedó definitivamente atrás. Los civiles tenemos una nueva e inmensa responsabilidad: ayudar a las Fuerzas Armadas a que piensen el momento actual a través de la óptica de los estadistas y no del transitorio orgullo militar.

¿Qué pasó en las Malvinas? Muy simple: en las islas nos ganaron dos superpotencias que tuvieron que sumarse para conseguirlo. En el continente, nació otra Argentina y otra Latinoamérica, secreta, insospechada y victoriosa por el solo hecho de existir.

Hugo Ezequiel Lezama

La "prostituta"

Bueno: como me lo vendieron se lo vendo y no les cobro a Uds. ni los portes.

El hecho se inició en un apartado pueblo de una apartada zona de nuestra provincia. Puede que fuese Soba, o puede que fuese Caloca. No lo recuerdo.

Sucedía que la pequeña escuela del pueblo estaba habitualmente sin maestros con toda la chavalería por ahí sin saber cosa buena que hacer. De tarde en tarde, les mandaban una maestra sustituta que pronto, cansada de sus soledades -costumbristas y culturales, se largaba y la escuela volvía a quedar vacía.

Hartos los vecinos decidieron nombrar una comisión que visitase al Sr. gobernador. La nombraron. Pero antes de salir del pueblo un chirene caradura exigió que de toda la comisión, el único que podría, en su momento, hablar del gobernador, sería él. Hubo una cerradísima oposición de puro trámite, porque hablar al gobernador...

Y llegaron ante el tal Sr. gobernador santanderino, y el citado cara dura tras detallar la insostenible situación de su «pueblu» y sabiendo perfectamente de «que iba la cosa» preguntó ¡pero bueno! ¿Es qué ni siquiera nos pueden mandar Uds. una prostituta para cuidar los chicos, como las tres o cuatro prostitutas que anteriormente les han estado enseñando?

El Sr. gobernador dio un bote sobre un sillón y aclarado que el «interfecto» donde decía proștituta, debía de decir sustituta, la bola siguió rodando.

Sobre la marcha, el Sr. gobernador se comunicó telefónicamente con Magisterio de Santander dándoles cuenta de la petición más o menos textualmente, y tal como la había recibido, y ¡claro! escándalo y posterior carcajada tras la aclaración.

Incidentalmente Santander comentó con Madrid el trabalenguas, y etc.

Total, que les enviaron una honorabilísima señorita y desde entonces la escuela viene estando magníficamente atendida.

De Francia vino

Creo que nuestra real y verídica historia tiene algún parecido con lo sucedido con el emisario que recientemente nos han enviado desde la progresía dulce Francia.

España, como el pueblo de nuestra historia estaba harto gorro por las ofensas que sentía: expulsión de emigrantes... El tristísimo caso Celle y los pesqueros de anos... Terrorismo... Cogarete... Mercado Común. Prensa de «mala uva» da: «El presidente a fútbol...».

Yo no calificaré de [illegible] la persona que nos envía ser nada menos que el [illegible] la presidencia de la [illegible] Francesa. Tampoco diré otro sobre todo teniendo cuenta que es varón.

Además que lo que a partir de ahora es lo que [illegible] rá al fruto del encuentro también aquí, ahora y en por los frutos los conoceréis.

Pero la iniciación ha sido En declaraciones ante la Sr. presidente de la República Francesa ha empezado teorías sobre unas supuestas ni aclaradas ni esbozadas sas de España a Francia cia ha empezado, pues, tras de disimular sus «atrocidades diciéndole a España que eres tú» y planteando las totalmente de «penalty» «orsai» desde bien dentro área y en una típica [illegible] arrabalera. Iniciando el país España exijió que terminara fuera y Mercado Común ¡Ahora!

Francia siguió sin aclarar ni cuales ni cuantas eran ofensas de que Miterrand ante la «tele».

Y todo terminó en Madrid mo el Rosario de la Aurora.

¿Qué Mercado Común? bla, bla, bla y que hay que paliqueando.

¿Terrorismo? El problema de Uds. y no de Francia. En país esos monsieures se pasean como «caballegós» pero que respetables. Incluso presentan sus declaraciones de renta a cienda francesa, detallando que perciben por impuesto revolucionario... y pagando de su tanto a la progre Francia.

Total, que a lo que parecía ra ese viaje en lugar de ser de la escuela, quizás nos hubiese ido mejor si nos hubiesen viado a una... ¡sí, sí! a una [illegible] tuta.

Juan CASTRO

REBAJAS



para toda la familia y el hogar

©Enrique Alonso & C.C.

almacenes lealtad

FERRETERIA

D. HERNANDEZ E HIJOS, S.A.

Ferretería en General
Materiales para la Construcción
Bricolage
Utensilios para el Hogar
Loza, Porcelana y Cristal
Artículos de Regalo

C/ Santander, N.º 22 - Teléf. 860835

CASTRO URDIALES

Natalia Martínez y Cristina Peña, dos castreñas en la selección cántabra femenina

Este pasado fin de semana ha tenido lugar en las pistas del INEF de Madrid el Campeonato de España de clubs de segunda categoría donde militaba la selección cántabra. Decimos militaba ya que con motivo de este encuentro ha perdidola categoría bajando a tercera categoría.

Los motivos de este descenso pueden ser las grandes temperaturas que han tenido que soportar en Madrid la representación cántabra, pues en las pruebas celebradas el sábado tuvieron que soportar 42 grados de temperatura, y además la selección cántabra marchó a esta competición con diversas bajas de atletas punteras por motivos que desconocemos.

Dentro de las atletas que compitieron representando a la selección cántabra se encontraban dos atletas castreñas que dentro de sus posibilidades tuvieron un papel digno ya que tanto Natalia Martínez como Cristina Peña que son las dos atletas castreñas que compitieron son atletas juveniles de primer año y tuvieron que competir con atletas senior que representaban a otras selecciones.

Natalia Martínez participó en la prueba de 3.000 m. lisos, quedando en 8° lugar, con un tiempo un poco pobre de 12-10, tiempo que Natalia puede mejorar con mucho, pero ahi que hacer constar que tuvo que competir el sábado, a las cinco de la tarde, con una temperatura de 42 grados y una hora después de haber llegado del largo viaje, lo que la perjudicó mucho en su rendimiento y meritorio es que a pesar de estos problemas Natalia no se desanimara y llegaría a finalizar la prueba.

Cristina Peña tuvo más suerte que Natalia, pues su prueba de 1.500 metros los corrió el domingo con mejor temperatura y Cristina bien que lo agradeció, pues hizo una carrera muy bonita luchando con gente más veterana que ella y fue una pena que en esta clase de competición las atletas salgan sólo con la idea de la clasificación individual sin preocuparse de lograr marca, pues de haber sido la carrera un poco más fuerte creemos que Cristina hubiese mejorado el tiempo que tardó de 5-12 que iguala su mejor marca y que la dio un merecido 6° puesto.

En definitiva una gran actuación de estas dos castreñas que esperamos la sirva para cojer experiencia en estas competiciones y esperar que no sean las únicas que defiendan a la selección cántabra.

La clasificación final de este Campeonato de España de 2° categoría fue la siguiente: 1. Pontevedra, 100 puntos; 2. Asturias, 96; 3. La Coruña, 92; 4. Tarragona, 83; 5. Sevilla, 59; 6. Vizcaya, 57; 7. Cantabria, 52, y 8. Las Palmas, 51.

Como se ve mínima diferencia de puntos entre las cuatro últimas selecciones clasificadas, por lo que con un poco de suerte Cantabria de no haber existido esas ausencias un poco extrañas hubiese salvado el descenso de categoría.

BORES

Aquí el deporte castreño



"La Marinera"... cabalga de nuevo

Ya estamos inmersos en la maratoniana temporada de traineras, en la que nuestra «Marinera» ha comenzado a navegar por esas aguas inquietas y excitantes y al mismo tiempo sorpresivas, de nuestro simpar Cantábrico.

Las ilusiones han aflorado a la superficie, y la gran e incomparable afición castreña ha comenzado a escoltar a su «Marinera» para «empujarla» con sus gritos de ánimo y el calor de su presencia.

Castro, transmite su colorido único, a través de estos embajadores de primera fila que saben siempre estar y transmitir sus gozos y alegrías contagiando a todos los que tengan la suerte de estar a su alrededor.

Es por ello, que pretendemos rendir en estas cortas líneas un sincero y agradecido homenaje a todos estos hombres y mujeres, que tan fieles son a sus tradiciones y que las saben conservar con esta ley de continuación que mantienen viva y que tan indiscutiblemente saben transmitir.

Nuestra «Marinera» estará arropada como nunca, en este anhelo por conseguir siempre un puesto decoroso en las regatas que participe, puesto que esta gran afición se conforma con eso, con un puesto decoroso, y si se consiguen primeras clasificaciones, entonces señores, ¡arde Troya!

Según los «técnicos del muellecillo» contamos con una tripulación magnificamente preparada por Juanjo Ruiz, que nada tiene que envidiar a la de la pasada temporada y que se puede aspirar a mejores clasificaciones aún que en la capaña anterior. Pues bien, si ello se consigue, se habrá alcanzdo el objetivo más soñado por los castreños.

Nosotros estamos seguros que esta temporada la afición castreña va a vibrar como nunca, puesto que tenemos plena conciencia de que existe poder en nuestro remeros para ello.

Estamos de acuerdo que la plantilla es corta, pero también aseguramos que la calidad es importante y a poco que las lesiones respeten a nuestros muchachos estarán presentes en los primeros lugares de cada regata. Sabemos lo arriesgado que es escribir con tanto optimismo a priori, pero ¡qué caramba!, somos valientes, pero siempre apoyados en la realidad de las cosas. Y la realidad actual está basada en esos 17 magníficos muchachos que van a defender los colores de la «Marinera» con uñas y carne y que sabrán, porque pueden, llevar la embarcación hacia las metas de los triunfos.

Creemos en ellos como también creemos y confiamos en esta magnífica directiva que tenemos actualmente y que con tanto acierto está llevando a la Sociedad Deportiva de Remo en estos mares tan turbulentos del deporte del remo en todas las modalidades y principalmente en el banco fijo, que es «la madre del cordero».

Francisco PEREZ

"GURSA"

ESMALTERIA

GURIEZO

Obsequiar «GURSA» es obsequiar calidad.

Grupos de jóvenes campan por sus fueros todas las noches

Actos vandálicos en nuestra ciudad

Continúan los actos de vandalismo en Castro, donde ya nada se puede considerar seguro y sobre todo a altas horas de la noche y de la madrugada.

Los «porros» y el alcohol, hacen estragos a esas horas intespestivas y lo mismo regar las calles con las basuras depositadas en bolsas y cubos para que sean recogidas al día siguiente por el camión, como «liarse» a destrozar bancos de los paseos y jardines o lunas de escaparates donde igual el tamaño que tengan.

Esto ha movido a la gran mayoría de propietarios castreños a tener que instalar las correspondientes persianas metálicas o rejas, para evitar dentro de lo posible estas acciones incontroladas.

También hay que dar un voto de censura a nuestro Ayuntamiento, que comenzó a reparar los bancos destrozados pero que parece se han «cansado» de ello y ni siquiera se han «molestado» en pintar las tablas de los reparados.

Es de esperar que esta «fiebre» destructora que padecemos amaine cuanto antes y que la calma vuelva a nuestras calles y a nuestras casas y que numerosos sufridos vecinos puedan dormir tranquilamente sin ser molestados constantemente.

El Paseo Ocharán

La calzada del Paseo Ocharán Mazas, comienza a vislumbrar su recta final, al haberse comenzado las obras de la igualación de la misma y rebajarla considerablemente y para después poder echar la capa correspondiente de anhidrita y a continuación el aglomerado asfáitico.

La calzada tiene en la actualidad ocho metros y sesenta centímetros y una vez finalizada se pintarán a ambos lados de la misma dos carriles de ochenta centímetros de anchura cada uno, para que las bicicletas puedan circular en las dos direcciones sin tener mayores impedimentos.

Con estos dos carriles la calzada para vehículos queda lo suficientemente ancha, siete metros para que puedan circular perfectamente los vehículos en ambas direcciones también.

Es muy posible que para mediados de la próxima semana finalicen estas obras de igualación, para proceder a continuación a la terminación total.

F. PEREZ

Quisicosas de la ciudad

El pasado día 11 del presente mes de julio, se perdió una moneda de oro incrustrada en un encaje entre la bolera de Urdiales y la calle de Bilbao de nuestra ciudad. En el anverso tiene las águilas del escudo de Austria y en el reverso la efigie de Pedro José. Se ruega a la persona que la haya encontrado la entregue en las oficinas de LA ILUSTRACION. Será espléndidamente recompoensada, por tratarse de un entrañable recuerdo de familia, quienes el valor material de la moneda anteponen el valor sentimental que encierra la misma.

———

Los vecinos que viven en la parte de la calle Javier Echevarria, que comprende la que se encuentra entre las calles Calvo Sotelo y la Plaza del Mercado, se quejan de que el camión recogedor de la basura no pasa por este sector, cuando están pagando religiosamente los estipendios ordenados por el Ayuntamiento en estos conceptos.

Estos vecinos, que se sienten indiscriminados, solicitan que el citado camión cumpla con la obligación que le liga a todo ciudadno y recoja las basuras que diariamente dejan en las calles como es su obligación. ¡Vamos, que no es pedir demasiado!

———

Es una pena, de verdad, que tengamos que seguir padeciendo los «azotes» de Atila, después que, según parece, había quedado olvidado en las noches del tiempo.

Pero no, y no, precisamente porque hemos mencionado a las noches y éstas son terribles desde hace tiempo a esta parte en ciertas calles de Castro, que se están extendiendo a casi todas.

No se respeta nada. La desfachatez ha llegado a grados preocupantes que tienen que poner sobre aviso a las autoridades municipales y si ellas no son capaces de atajar tanto desaguisado, que procuren recabar la ayuda necesaria, de quien sea, para conseguir la normalidad más absoluta en nuestras calles.

Simplemente, pretendemos poner en claro que la convivencia ciudadana bien merece un sacrificio, sea de la dimensión que haga falta.

Episodios históricos de nuestra ciudad (X)

La villa de Castro Urdiales, en la costa cantábrica, destruída y abrasada por los franceses, el 11 de mayo de 1813

En ella aparece como el más arreglado ciudadano cortado al espíritu de la ley, y modelo tan completo como digno de toda una sabia Constitución. Cuando el criminal se arrepiente, cuando detesta sus desvarios, cuando la vergüenza y confusión quieren borrar o neutralizar al menos la memoria de hechos atroces, la compasión se asoma con facilidad y propende en su favor; pero vence el debido castigo, y la severidad de las leyes, cuando el que las ha hollado se presenta al público con el carácter de justo, injuriando la verdad y aumentando nuevos crímenes.

El Ayuntamiento constitucional de la abrasada villa de Castro Urdiales, el Cabildo Eclesiástico y el procurador y alcalde del gremio de mareantes de ella en la dura alternativa de sepultar en olvido los tiránicos gobiernos de D. Juan Bautista Brodet y D. Pedro Pablo Alvarez, o de describirlos para la satisfacción del público y confirmación del manifiesto dado a luz en Santander, en 24 de mayo por el regidor constitucional D. Mateo de Olazarri, prefieren el último medio de desagravio de la autoridad ultrajada, y en obsequio de la verdad oscurecida.

Dispersas las autoridades en varios puntos de dentro y fuera de la provincia en los aciagos y espantosos días que precedieron al 11, se hizo difícil una deseada reunión para acordar lo conveniente. Santander prestó la más recomendable hospitalidad a todos los emigrados, en los que se contaba como uno el regidor Olazárri. Este, lleno de aquel semtimiento que naturalmente debieron excitar en él las tristes y continuas envueltas en la confusión y zozobra de los que pudieron escapar las vidas del desastre de su patria, se apresuró a dar a luz con aceptación pública al Manifiesto mencionado. A pesar de las más exactas diligencias de su compasivo celo por averiguar los últimos acontecimientos de la plaza, no oía resonar otra cosa que el degüello general de todos los habitantes, e incendio de todo el pueblo. No obstante pesando el particular con la mayor circunspección y una detenida crítica, y calculando por las personas que podían haber quedado en la plaza, respecto a la absoluta denegación de licencias para salir de ella del gobernador Alvarez, avanzó los muertos a 1.600; mas felizmente no sucedió así. (1) Tenemos la satisfacción de poder confirmar en todas sus partes, excepto en ésta, el relato de Olazarri, sintiendo que el discurso de su situación le hubiese hecho pasar en silencio otra muchos atentados que se trata de manifiestar.

Ya tiene Alvarez lo que deseaba: Las Corporaciones afianzan ya su execrable conducta, y le acusan en la forma más solemne, y sólo el Cabildo Eclesiástico se limita a la manifestación de hechos, sin adelantarse a pedir castigos.

No nos extenderemos a comprender épocas de dominación francesa, pues, que en ellas no hay que extrañar sufriese esta jurisdicción los males que han sido comunes a todos los demás pueblos de la península. Vamos a hablar del tiempo en que debió entrar su libertad y empezó la más dura servidumbre. Brodet fue el primer Bajá que entró mandándola Bropdet, si, Brodet, aquel joven que Alvarez nos pinta tan amable, aquel dechado de honor y educación arrastra sobre sí la maldición de todo este pueblo y jurisdicciones limítrofes. El hecho sólo de haber mandado azotar a veintisiete ciudadanos pacíficos de los más honrados del pueblo, entre ellos sexagenarios, aunque Alvarez quiera cubrirle con la necesidad del servicio, ¿dejaría de probar que fue un déspota, y aún un tirano?

Caso que le compitiese, ¿no tenía otro castigo más suave para hacerse obedecer. sin valerse de este infamatorio y atroz reprobado por las leyes? ¿Pero cuánto más probará su despotismo y su crueldad, si a la par de igual castigo aparece la inocencia de estos hombres? Jamás se negó la marinería a servicio alguno de cuantos se le mandaban, a pesar de tenerla empleada noche y día, entre otras cosas, en el de la escuadra, sin más premio ni recompensa que el de ver sumergidas sus familias en la mayor miseria: pedía, como era justo, algún premio por sus fatigas, y no estaba lejos de creer que el comodoro inglés satisfaciese al gobernador, como era regular, y se practicaban en otros puertos, aquellos trabajos propios sólo de la marinería inglesa. Nada se le satisfacía, al paso que se le impedía la pesca, único artículo de su subsistencia, y cansados de continuas tareas descuidaron algunos patrones de lanchas por pocos momentos la hora señalada para la aguada de la escuadra en una sola ocasión. Brodet, que quería a costa de todos los sacrificios de un pueblo, erigirse gobernador de toda la provincia, ponía todo su conato en manifestarse el más complaciente y dispuesto al servicio del comodoro sir Homme Pophan, con cuya mediación pensaba llevar a cabo su empresa, y sin duda creyó darle el último testimonio de aprecio con este hecho tan bárbaro como escandaloso.

(1) No podemos creer que el cura párroco, que dice Alvarez, haya asegurado que el año que más, apenas han llegado las primeras de comunión en esta villa a 1.100; pues tiene obligación a saber que pasaban de 1.700 y sin hacerle una grave injuria no podríamos pensar que por adular a aquél haya faltado a la verdad y a su pueblo, no obstante de haber sido dicho cura uno de los agraciados por Alvarez con raciones diarias, que llevaba a pesar de lo que por ello padecía su honor en el público. Supuesto el número expresado, no solo queremos convednir en las 800 almas que dice Alvarez que se hallaban emigradas a la entrada de los enemigos, sino que extendemos éstas a 1.300 quedaban dentro todavía 400, éstas todas del vecindario intramuros de la villa.

¿Y las que entraron en los barrios y aldeas inmediatas a resultas de la orden bárbara que el gobernador les pasó para que abandonasen sus hogares, que se dirá más adelante?

Supongamos que no hubiesen entrado de éstas más que 100 almas, ya tenemos con el número anterior, 500 personas que se hallaron dentro a la entrada de los franceses. De éstas degollaron 353, y de las restantes sólo ya apenas dos docenas las que sobreviven al mal estado en que quedaron, y a los horrores de aquella espantosa escena. (Continuará)

PISCIS

LA Ilustración DE CASTRO

Director: JULIO POO SAN ROMAN Editor: «LA ILUSTRACION DE CASTRO, S. A.». Año LXXXIII 25 de julio de 1982 - Núm. 4.253 Precio: 40 pesetas



Impresionante manifestación de fe y de fervor marianos

LA FESTIVIDAD DE LA VIRGEN DEL CARMEN, BRILLANTISIMA

Más de 7.000 personas en la procesión, rezando el Rosario

El pasado viernes, día 16, celebró Castro Urdiales la festividad de la Virgen del Carmen, con toda brillantez.

Era muy esperado este día, después de darse a conocer por parte de los sacerdotes de la parroquia su intención de volver a celebrar la procesión marítima tradición que se había «perdido» incomprensiblemente desde hacía casi treinta años.

A las siete menos cuarto de la tarde, salió la Virgen de la iglesia de Santa María para, en procesión, llegar a la Escala del Rey en el Parque, donde estaba esperándola la embarcación «Aires Castreños», magníficamente engalanada y con un trono precioso preparado todo ello por la simpar Concepción Perales y demás armadoras y rederas, que como siempre, colaboraron ¡y de qué manera! en la consecución de estos brillantes preparativos.

Impresionante fue la asistencia de público, sediento de este acontecimiento, que ocupó por completo los muelles castreños y todos aquellos lugares desde donde mejor se podía presenciar la procesión marítima. Pasaban de las 7.000 las personas que acudieron a la procesión de la Virgen del Carmen. El todo Castro se lanzó a la calle para saludar a su virgencita, después de tantos años «olvidada».

A hombros de cuatro jóvenes pertenecientes a la Cruz Roja del Mar, y con muchas prisas, la Virgen fue embarcada en la Escala del Rey, donde inmediatamente dio comienzo la procesión.

Rezando el Santo Rosario, la embarcación portadora de la Virgen se dirigió a la boca de nuestra bahía, siempre escoltada por casi cien embarcaciones estupendamente engalanadas todas ellas. para en este lugar lanzar una corona a las aguas en recuerdo de todos nuestros marineros fallecidos hasta el momento. Instantes después se dirigieron a nuestra pequeña dársena donde tuvo lugar la bendición de todas las embarcaciones de nuestro cabildo, para a continuación volver a la Escala del Rey, donde se desembarcó a la Virgen, para en procesión, transportada a la iglesia parroquial de Santa María, seguida por una impresionante multitud, que abarrotó completamente la iglesia teniéndose que quedar fuera muchos cientos de personas.

Dadas las prisas con que los jóvenes de la Cruz Roja bajaron a la Virgen, una castiza castreña, con una frase que le salió del alma le dijo a Nuestra Señora del Carmen: «Virgencita mía del Carmen, cuánto deseabas volver a tu procesión».

Fue esta festividad de la Virgen del Carmen algo memorable e inolvidable para la ciudad de Castro Urdiales. Se trató de un acontecimiento sin precedentes, puesto que ni los más ancianos recuerdan tanta afluencia de gente a esta procesión, que como hemos dicho anteriormente superó el número de las 7.000 personas sedientas de volver a presenciar algo que había sido «robado» incomprensiblemente.

Fueron muchas las personas que vimos llorar emocionadas en los muelles y otras que se consolaban mutuamente ante la emoción que estaban viviendo. Estos momentos emocionales, subieron de grado cuando la sirena de la fábrica de hielo se hizo sentir. Fue como un calambre que recorrió los cuerpos de los asistentes. Los cuerpos quedaron como electrizados, cuando las pequeñas merluceras y los yates asistentes hicieron sonar también sus bocinas. El espectáculo era tremendo y en las gargantas se formaba un nudo que impedía hasta la respiración.

Castro Urdiales ha recuperado una fecha tradicional, que ha vuelto a ser un exponente más de orgullo de todos los castreños, que no olvidarán nunca esta fecha memorable del 16 de julio de 1982.

¡Enhorabuena, castreños!

Francisco PEREZ

Ausencias para bien

Esta semana pasada hemos tenido en Castro dos cosas importantes, de las que verán Uds. la reseña en otro lugar de este periódico. Se trata del Pleno celebrado el pasado jueves, día 15, y la procesión marítima del día del Carmen, que tras muchos años de interrupción volvimos a ver en nuestra bahía.

En el Pleno se debatieron muchos puntos entre ellos alguno tan importante como la aprobación o no del presupuesto para el próximo ejercicio. Todos los puntos fueron debidamente debatidos, pero siempre dentro de un orden. Unos fueron aprobados y otros no, alguno por unanimidad y otros por no tanta. Pero el caso es que a las ocho de la tarde, aquello se había terminado, creo que ninguno de los anteriores se acabó antes de las doce, sin que hubiese habido una sola nota disonante, y concejales y público mezclados abandonaron el Ayuntamiento, sin que se observase el más mínimo conato de malos humores, palabras malsonantes, ni muchísimo menos los desdichados enfrentamientos físicos que estaban empezando a ser frecuentes las noches de los plenos.

No asistieron al Pleno los concejales Liaño y Amor por estar ambos en plena campaña de bonito. Tampoco asistió por estar de vacaciones el concejal Díaz Munío. Esta es la ausencia que queríamos destacar. Se notó muchísimo, como dejamos dicho.

———

El viernes, después de muchos años en que fue suprimida por los miembros del «equipo», volvió a celebrarse la procesión marítima del Carmen, siendo la Virgen paseada en barco por la bahía, escoltada por infinidad de embarcaciones repletas de gente, y de un gran gentío sobre los muelles, que después la acompañó en procesión hasta Santa María que se vio abarrotada de público a oir misa.

Nunca llegamos a comprender qué podía molestar a aquellos «equipiers» la celebración de actos como el de esta tradicional procesión. Por eso queríamos destacar, para bien, su ausencia de nuestro pueblo.

J. E.

INDICE LOCAL

Farmacias de guardia

Domingo, día 25: Roviralta.
Semana del 26 al 31: Roviralta.
Domingo, día 1: Santisteban.

Movimiento demográfico

Nacimientos

Daniel Talledo Herrero, hijo de Laureano y de María Julia.

Andrés Alonso Prieto, hijo de Andrés y de María Carmen.

Sergio Torres San Juan, hijo de José y de Victoria.

Elena Alvarez Leiton, hija de Julio y de María.

Alberto Abad Montoya, hijo de Pedro María y de María Luisa.

Alejandro Cantera Brizuela, hijo de María Luz.

Defunciones

María Urruela Brasaola, de 90 años.

Emilia San Ginés Villanueva, de 85 años.

HORARIO DE MISAS

Meses: Junio-Julio-Agosto septiembre

LABORALES

Mañana:

8,30: Corazón de María.

Tarde:

8,00: Corazón de María.
8,00: Sagrado Corazón.

SABADOS Y VISPERAS DE FIESTAS

Tarde:

8,00: Corazón de María.
9,00: Corazón de María.
8,00: Santa María.

DOMINGOS Y FESTIVOS

Mañana:

9,00: Corazón de María.
9,00: Convento Clarisas.
9,30: Sagrado Corazón.
10,30: Niños, Santa María.
11,00: Corazón de María.
12,00: Sagrado Corazón.

Tarde:

1,00: Corazón de María.
1,00: Capilla Brazomar.
6,30: Sagrado Corazón.
7,00: Corazón de María.
8,00: Santa María.
8,00: Corazón de María.

LA ILUSTRACION DE CASTRO

(Depósito Legal: SA. 25-1977)
Redacción y Administración:
Travesía de la República Argentina
Apartado 66
CASTRO-URDIALES

Precios de suscripicón:
Trimestre: 520 Ptas.
Anual: 2.080 Ptas.
Extranjero: 2.400 Ptas. correo normal.
América, aéreo: 4.150 Ptas.
(PAGO ADELANTADO.)

Imprime: EDITORIAL CANTABRIA, S. A.

Grave accidente de tráfico

En la mañana del viernes 16, Castro se sintió conmovido por la noticia de un accidente ocurrido en nuestro término municipal, en la carretera 634, en el lugar conocido como Casa de Tablas, entre los pueblos de Islares y Pontarrón. Un coche de matrícula alemana, en la curva que hemos referido, chocó violentamente contra un camión de Obras Públicas, que estaba prácticamente fuera de la carretera a su derecha. Parece ser que la causa del accidente se debió al exceso de velocidad. El automóvil iba conducido por Adoración Gómez Vázquez, de 46 años de edad y se dirigían a pasar sus vacaciones procedentes de Alemania, a su tierra natal en Galicia. Como consecuencia del tremendo impacto quedaron instantáneamente muertos la conductora y su esposo Crisanto Ledo Fernández, de 48 años de edad. Otros dos hijos del matrimonio fueron trasladados por las ambulancias de la Cruz Roja al Sanatorio Sotomayor de Cruces, donde permanecen ingresados.

El lunes 19, fueron llevados los dos cadáveres al pueblo de Chantada, de Lugo, para recibir allá cristiana sepultura.

Lamentamos este grave percance en que dos trabajadores residentes en el extranjero han sido víctimas.

Remodelación de los jardines de la playa

Con personal abundante se están llevando a cabo las obras de remodelación del sector de los jardines de la playa hasta el contradique y a fe que ha de quedar como un trabajo netamente utilitario y bello y de una magnífica disposición para todo el discurrir de la corriente veraniega en punto tan neurálgico del escenario estival. Pero como es natural, en el momento actual y en pleno ajetreo en la construcción de esta variante es necesario soportar los inconvenientes y las molestias que de forma inevitable se ocasionan al tráfico

El tiempo en Castro Urdiales

Día 10, sábado. Temperatura máxima 29. Mínima, 16. Estado de la mar, marejadilla. Estado del cielo, despejado. Lluvia, cm3, nada.

Día 11, domingo: 22; 18; marejadilla; cubierto; 0,9.

Día 12, lunes: 22; 17; lisa; nuboso; nada.

Día 13, martes: 20; 16; lisa; cubierto; 7.

Día 14, miércoles: 26; 16; lisa; despejado; nada.

Día 15, jueves: 23; 17; lisa; nuboso; nada.

Día 16, viernes: 20; 17; lisa; cubierto; 1.

en el número 20 de la Rúa...
"la música te deja hablar"
PUB «la rúa»
gonzalo cerecedo

VENDO MINI - MORRIS
1.300
En muy buen estado
BARATO
Matriculado en Santander. 50.000 kilómetros.
RAZON: Teléfono 86-08-26
CASTRO URDIALES

Teatro Argenta



TELEFONO: 861930

PROGRAMACION

Sábado, día 24..... «Los cuentos de Canterbury»
Domingo, día 25..... «Locos de remate»
Lunes, día 26..... «Locos de remate
Miércoles, día 28..... «Mujeres de reformatorio»
Jueves, día 29..... «29 esclavos»
Sábado, día 31..... «Llega el jinete libre y salvaje»
Domingo, día 1..... «Evasión o victoria»

NOTA.—Todos los domingos y días de fiesta, a las 4,30, película especial para niños, tolerada.

Necrológicas

Emilia Sanginés Villanueva

En el pueblo de Santullán ha terminado sus días doña Emilia, a los 85 años de edad, que contaba de generales simpatías entre todo el vecindario

En la parroquia de San Julián tuvieron lugar los funerales y la conducción se hizo al cementerio se dicho pueblo, siendo ambos actos muy numerosa la asistencia de personas que expresaron su sentimiento, al que nos queremos unir nosotros.

Balbina Galán Fernandez

En el Santo Hospital de nuestra ciudad, y a los 88 años entregó su alma a Dios esta señora. Auinque había nacido en Vizcaya, era muy conocida por su residencia desde hacia varios años. Era proverbial la encantadora simpatía de Balbina. Después de celebrada una misa en sufragio de su alma en la capilla del Santo Hospital, su cadáver recibió sepultura en Bilbao. Expresamos a sus familiares el pésame más sincero.

Jesús Crespo Riera

También a la calle de Ardigales le ha llegado el luto con el fallecimiento de este carpintero, tan querido de toda la población. Una cruel enfermedad le apartó para siempre de nosotros cuando contaba 74 años de edad.

En la iglesia de Santa María tuvieron lugar las exequias, siendo muy acompañado, tanto a este acto como a la conducción al cementerio municipal por un imponente gentío que quiso testimoniar su duelo, al que se une de todo corazón nuestro semanario.

Ernesto Cobo Alonso

El día 17 de los corrientes, mediodía, toda la ciudad se tió consternada ante la del fallecimiento repentino te funcionario municipal contaba 64 años de edad, tuoso suceso ocurrió Centro Médico «Marqués decilla»

Ernesto era una persona querida de todo el pueblo padre había sido hasta su ción, conserje de la Plaza Mercado y llevaba de fun rio en nuestro Ayuntamiento años de servicio como nistrativo en la secretaría mismo, donde atendió siempre todo el personal con la mayor amabilidad.

Trasladado el cadáver nuestro pueblo, los actos nebres se celebraron el mar les, día 14, a la tarde, en la sia de Santa María, y su in mación en el cementerio Ballena. A estos actos asistió pueblo en masa, siendo el tem de Santa María incapaz de ger a tantos amigos que dieron a testimoniar el afe que sentían. A todos los fa liares quiere «LA ILUSTRA CION» expresar el dolor por ta perdida tan sensible.

DANDO LAS GRACIAS

La esposa, hijos, hermanos madre política, hermanos políticos, sobrinos, primos y demás familiares de

DON ERNESTO COBO ALONSO

(Q. E. P. D.)

agradecen profundamente los testimonios de pésame recibidos, así como la asistencia a los piadosos actos celebrados por su eterno descanso.

PEDIATRIA PUERICULTURA
LUCIA P. MARTINEZ ANGUITA
República Argentina, 5, 8.º A
«Edificio Don Juan»
TARDES: De 5 a 7
CASTRO URDIALES

†

PRIMER ANIVERSARIO DEL SEÑOR

D. LUIS FUERTES REGUERA

Falleció en Cruces (Baracaldo), el día 29 de julio de 1981, a los 42 años de edad, habiendo recibido los Santos Sacramentos y la Bendición Apostólica de S. Santidad.

(Q. E. P. D.)

Su esposa, doña María Angeles Lucio; hijos, don Rafael, doña María Pilar, don Fidel y doña Estíbaliz; don Rafael y don Manuel; padre político, don Emilio Lucio; hermanas políticas, doña Carmen Cano, doña Dionisia Franco, doña María Pilar, doña María Begoña y doña María Esther Lucio, don Andrés del Castillo, don Antonio Pacheco y don Manuel Cavada; abuela política, doña Refugio Fernández Incera; sobrinos, primos y demás familia,

RUEGAN a sus amistades una oración por el alma del finado y asistan a la MISA ANIVERSARIO que, por su eterno descanso, se celebrará en la iglesia del SAGRADO CORAZON, el próximo VIERNES, día 30 del corriente, a las ocho de la tarde, por que les quedarán profundamente agradecidos.

Castro Urdiales, 25 de julio de 1982

TIEMPO PASADO

LA ILUSTRACION en los años 40

24 de julio de 1949

«LA FIESTA PRO-SANTA ANA»

Va a ser lo de esta fiesta (por la pinta) un acontecimiento artístico de vuelos de águila.

Este mi pueblo es algo sin par en el psiquismo de los pueblos. Al sólo anuncio de una fiesta se exaltan los corazones, y cuando el objeto de la misma es un fin altruista, la exaltación llega al delirio.

Artistas como Ataúlfo Argenta y Narciso Yepes. Batuta y guitarra insuperables, cuyo elogio sería pueril y redundante, por estar ya consagradas en el mundo artístico, contribuyen al esplendor de esta fiesta. Por los programas ya conocen ustedes los nombres de los que con sus envidiables condiciones de voz y arte, harán de esa noche un recuerdo imborrable en los anales de la historia de este Castro de nuestros amores.

Esa ermita, junto al faro, y la iglesia de Santa María (LA «Notre Dame» española) forman un conjunto bellísimo de historia, de estética, de arte, al que no damos los castreños la estimación que merecen.

Hace unos días, una personalidad extranjera de paso por este pueblo, quedó extasiado contemplando ese paisaje. Fijos los ojos en la iglesia, y el pensamiento en su tierra, hizo este comentario que para mí fue un poema: «¡Qué preciosidad de iglesia, que conjunto de rocas! ¡Paisaje de maravilla! Si se vendiera, piedra a piedra, roca a roca, lo trasladaba a mi tierra».

Pues, señor, le contestamos, aquí no vendemos arte, cuando aquí nos faltan cuartos, en este Castro señero, en una fiesta al efecto, nos responde el pueblo entero; indígena y veraneantes. Nos hinchamos de dinero. Venga aquí, pues, ese día y...

Iba a seguir escribiendo, pero empieza ahora el concierto del altavoz de la Barrera.

¡Cualquiera sigue escribiendo! Pues todos los de este barrio, si el altavoz sigue actuando, terminamos en Zaldívar o veraneando en Bermeo. ¡Chao!

EL HOMENAJE A LA VEJEZ DEL MARINO

El sábado, día 16 del corriente mes, festividad de la Virgen del Carmen, se celebró en nuestro puerto, con el mismo cariño y entusiasmo que en años anteriores el homenaje a la vejez del marino.

Por la mañana se celebró en Santa María la función religiosa, a la que asistieron el presidente de la Cofradía de Pescadores, don Eduardo Perales Villa, y demás miembros de la Junta administrativa, las autoridades de Mar y Tierra, y todos los ancianos pescadores.

A la una y media de la tarde tuvo lugar en los salones del Hotel Universal el tradicional banquete, al que asistieron los viejos marinos que han encanecido en las duras luchas de la mar, a quienes acompañaban en la mesa, el señor alcalde de Castro, don León Villanueva Orbea; el comandante militar de Marina, don Victorino García; el juez de Primera Instancia, don Roberto G. Herrero; el señor cura párroco, don Alfredo Lavín; el presidente del Cabildo, don Eduardo Perales Villa, y miembros de la Junta del Gremio de Pescadores, el capitán de la Guardia Civil, don Juan López Turégano; los médicos con Cesáreo Urculo Díez y don Juan Munguilla Villanueva, y algunas otras personalidades invitadas.

El banquete fue servido con el esmero que el Hotel Universal nos tiene acostumbrados y durante el ágape reinó franca camaradería, pasando los ancianos pescadores momentos muy agradables al recordar los tiempos en que como buenos «lobos de mar» luchaban contra la soberbia de las olas en las rudas y penosas faenas de la pesca.

A los postres hicieron uso de la palabra el alcalde, don León Villanueva; el señor cura párroco, don Alfredo Lavín; el comandante militar de Marina, don Victoriano García, y los médicos don Cesáreo Urculo y don Juan Munguira, quienes enaltecieron la noble figura del pescador castreño y tuvieron palabras de aliento y de consuelo para los viejos «lobos de mar», que escucharon con gran emoción a los oradores. Se tuvo un especial recuerdo de cariño y gratitud para el excelentísimo marqués de Valterra, por la gran labor social y humanitaria que viene realizando constantemente en favor de los sufridos pescadores de todos los puertos de España.

A cada uno de los ancianos pescadores se les hizo entrega de la cantidad de 45 pesetas, de las cuales 25 dio la Cofradía y las 20 pesetas restantes fueron entregadas por don Cesáreo Urculo, en nombre de los entusiastas castreños residentes en Buenos Aires.

Los ancianos, emocionados, dieron las gracias por el homenaje que este año ha sido más conmovedor que en años anteriores».

PISCIS

"Han demostrado hasta la saciedad su ineptitud"

Las amas de casa, contra los ministros económicos del Gobierno

La Federación Española de Asociaciones de Amas de Casa y del Consumo Familiar se ha dirigido a la presidencia del Gobierno solicitando un cambio de rumbo de la actual política económica.

Entre otras cosas, la misiva remitida por las Asociaciones de Amas de Casa señala:

«El pan, la gasolina, la leche, el azúcar, el agua, los textos escolares, los billetes del «Metro» de Madrid, y toda una explosión en cadena que va a derivarse de las subidas de los demás productos petrolíferos, hacen que nuestras amas de casa clamen por los ataques constantes a sus amltrechas y exhaustas economías familiares, y por la falta de explicaciones convincentes ante estas desmesuradas elevaciones del coste de la vida, imposibles de seguir asumiéndose por el permanente desequilibrio de los presupuestos de ingresos y gastos familiares».

Para continuar diciendo:

«Somos conscientes de que todo sube año tras año, y que también suben los salarios con los que hay que hacer frente a los gastos necesarios para la supervivencia de los habitantes, pero lo que es más insostenible es que, en la media ponderada de las subidas, los precios van siempre por encima de los salarios».

A juicio de la Federación Española de Asociaciones de Amas de Casa, y pese a las causas de tipo conyugal que se invocan algunas veces, «ello se debe a la política errónea que se viene imponiendo por los señores ministros económicos: de Economía y Comercio, Industria y Energía, Transportes y Comunicaciones, Hacienda, etc., ejerciendo una sangría sobre las economías familiares para obtener la implantación, que nos parece peligrosa, de una economía libre de mercado.

Todavía no hemos podido reaccionar apropiadamente ante unas muy recientes declaraciones del señor ministro García Díez, cuando ha dicho que todos los productos del país deberían liberarse cuanto antes para entrar en el libre juego de la oferta y la demanda; política económica totalmente divorciada de la realidad imperante en nuestro país, que lo necesita cada vez más urgentemente es una certera y realista economía social de mercado, como venimos exponiendo desde hace años».

Por último, y tras reconocer que «estamos dentro de Europa, pero no podemos desconocer que ni tenemos las riquezas de otros países, ni los salarios de ellos», la Federación Española de Amas de Casa solicita, una vez más, «un cambio de ciento ochenta grados en la política económica del Gobierno, y una renovación también total, del actual equipo de ministros económicos que ha demostrado hasta la saciedad una completa ineptitud para liberar las economías familiares.

CONTINUAN LAS SENSACIONALES
REBAJAS DE VERANO
LAS MAS ESPERADAS!!

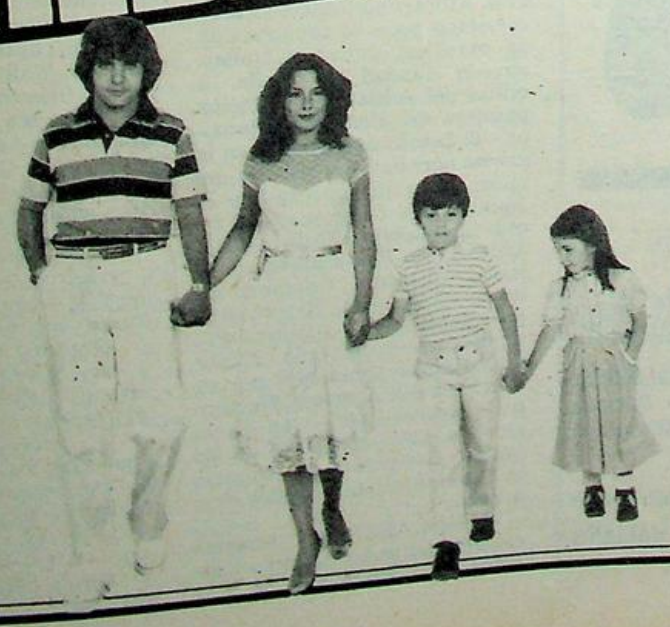

Más moda en artículos de plena temporada, a los mejores precios y con la renovación diaria de surtidos en las mejores calidades.

* BOLSOS * PERFUMERIA * DISCOS
* TEJIDOS * GENEROS DE PUNTO
* CONFECCION DE SEÑORA, CABALLERO Y NIÑO
* DEPORTES Y CAMPING
* TAPICERIA * LENCERIA, ETC...

JAIME RIBALAYGUA

Guriezo

Durante las vacaciones estivales

Hay que potenciar el cine educativo para niños

- *Probable repoblación truchera en el río Agüera*
- *Las especialidades gastronómicas de la zona atraen a buen número de visitantes*

Espectacular auge están alcanzando en todo el Municipio, las sociedades recreativas y culturales, tendentes a fomentar actividades en diversos campos y orientarlas principalmente en favor de los niños y jóvenes de este Ayuntamiento. Dentro de este apartado, hay que enumerar, todo aquello que vienen realizando las «Peñas Guriezanas» cuyos dirigentes tienen ya sus centros de convivencia.

Estas asociaciones juveniles nos dieron ya (concretamente «La Peña de la Alegría») una importante muestra de lo que puede alcanzar un buen hacer con las pasadas sesiones de cine para niños que se efectuaron en la localidad El Puente y en los locales que amablemente fueron cedidos por nuestras primeras autoridades en los bajos de la Casa Consistorial. La asistencia de pequeños y también de adultos fue numerosa y en las jornadas programadas los filmes expuestos alcanzaron notable incidencia entre todos los asistentes.

Ahora con la llegada de las vacaciones estivales, y la proliferación de festejos en todo el valle, es un buen aliciente para que estas peñas decidan continuar con sus actividades de cine infantil, complementadas con encuestas, charlas y coloquios sobre las películas que van a desarrollarse y donde bien enfocados los temas pueden incrementar el caudal de conocimientos del espectador.

Sin embargo, creo que las actividades de las peñas, deben de proyectarse, empero, en el ámbito deportivo, organizando confrontaciones a nivel infantil y juvenil, que a no dudar contarán con el apoyo del departamento municipal de Cultura. También a nuestro parecer, es preciso volver a renovar entre nuestros niños y jóvenes, el típico juego de los bolos, que lamentablemente va perdiendo actividad en esta comarca. También las proyecciones sobre salvamento y socorrismo serían muy útiles para concienciar a todos los asistentes de las anormalidades que puedan presentarse durante este verano, tanto en la playa como en la carretera.

Necesaria repoblación truchera en el Agüera

A tenor de las incidencias y resultados, por otra parte, bastante aceptables de la temporada oficial de pesca. El representante de ICONA en la zona, nos ha indicado, como está en proyecto una masiva repoblación del río, a fin de acrecentar su riqueza piscícola, con la llama la trucha común altamente codiciada por todos los aficionados. Así las cosas, en diversos tramos del cauce se habilitarán los correspondientes depósitos de huevos embrionados o alevines que en su día formarán las distintas especie que harán las delicias de todos los aficionados.

Muy importante a juicio de los técnicos es que en estas masivas repoblaciones se de lugar preferente al embalse de El Juncal, verdadera reserva biológica del río, y que debido a los sucesivos estiales, está perdiendo una capacidad reproductiva. También nos indicó el representante de ICONA, que estas repoblaciones son más que necesarias, habida cuenta de los perjuicios que en potencia puedan causar los paulatinos dragados del río que pueden destruir el habitat de los peces. Para ello se han sugerido unos lugares de aplicación donde deben de incidir preferentemente estos trabajos.

Para el lector profano en el tema, hemos de indicar que el Agüera discurre desde los altos de Villaverde de Trucios, hasta la mar, formando en las postrimerías, la Ría de El Pontarrón, donde según los expertos puede muy bien ser aposento de salmones, de efectuarse el correspondiente aporte de embriones de esta especie para su posterior reproducción. Digamos finalmente que la masiva asistencia al Agüera ha sido acusada, tanto en los tramos acotados como en los enclaves de libre elección.

Adecuada potenciación de las especialidades gastronómicas de la zona

Continúa durante la presente temporada estival, la afluencia de visitantes a todos los centros de recreo de la comarca. Lógicamente este municipio de Guriezo, ofrece al visitante multitud de alicientes que le inclinan por estas demarcaciones a la hora de planificar sus desplazamientos.

Así las cosas, indiquemos como primera providencia, que las carreteras de acceso están en general en aceptable estado, tanto en los accesos de El Pontarrón como los que inciden en las áreas de Hoyo Menor o La Granja, el trayecto puede considerarse idóneo, pudiendo el viajero disfrutar del inigualable paisaje de todo el valle. Destaquemos asimismo el potencial turístico del litoral, así como de la ría de El Pontarrón, por demás muy frecuentada en estos meses de verano.

Pero donde radica en sí la singular fama de esta comarca, es en las especialidades gastronómicas en los diferentes restaurantes de la zona. En ellos pueden degustarse los variados y típicos platos de la cocina guriezana, pero realizados esmeradamente, capaz de satisfacer al paladar más exigente.

Invitamos desde estas columnas a comparar «in situ» estas nuestras aseveraciones en la seguridad de que quedará altamente complacido.

MARCOS

Ambulatorio del seguro de enfermedad

A la Casa del dolor,
llegan todas las mañanas,
quienes suplican a Dios,
salve las vidas y el alma,
con la ayuda del doctor,
de quienes sufren en cama.

Voy observando sus faces,
tienen rictus de amargura,
y a veces no encuentran frases
para suplicar su cura,
¡El doctor sabe lo que hace!
y el curarlos procura

Con recetas virtuosas,
caminan a la farmacia,
van pensando, entre otras cosas,
que al doctor, le dé Dios, gracia,
con curas maravillosas,
si es que no cayó en desgracia.

Cuando a su casa han llegado,
les dan los medicamentos
antes a Dios han rogado
que calme sus sufrimientos
y más tarde, sea curado,
cesando ya sus lamentos.

Si no tiene salvación
sus almas, suben al Cielo
porque así lo quiere Dios,
más si el doctor con su celo,
con su saber los curó
su vivir será más bello.

El ambulatorio quita,
las lágrimas de los ojos
es como el agua bendita,
que al tocarla nosotros
a la oración, nos invita
con fe, un Dios, poderoso.

Placentero

HOTEL
MIRAMAR
CASTRO URDIALES SANTANDER-ESPAÑA
Teléfono: España 942 - 860200

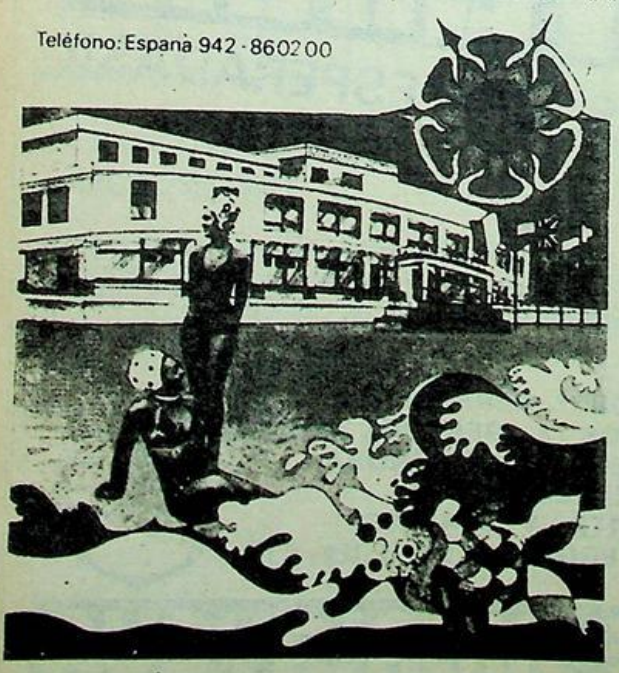

Pegaso
EL CAMION ESPAÑOL



Concesionario:
José Vidal de la Peña
VENTAS: Paseo de Pereda, 35 - Carretera de Parayas, kilómetro 3
TALLERES:
Teléfono: 212150
Teléfono: 250450
MALIAÑO

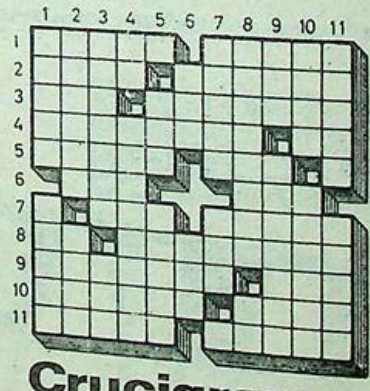

Crucigrama

HORIZONTALES.—1: Río de América del Sur que nace en Bolivia. Arbol cuya madera es muy apreciada para la construcción de muebles, guitarras, tallas, etc.—2: Ciudad de Italia, a orillas del Adriático. Extinción pasajera del alumbrado eléctrico.—3: Lienzo que se pone en la cabeza para llevar algún peso encima. Junto, apretado.—4: Aplícase a la mujer que no ha tenido ningún hijo. Río de la Rusia asiática.—5: Perteneciente o relativa al oido. Composición lírica.—6: Amarro. Repercusión del sonido.—7: Agarradero. Suplicaba.—8: Artículo. Dícese de los vinos agradables por su suavidad.—9: Acertara. Nombre de letra.—10: Instala. Dueños.—11: Relativo a los huesos. Estructura del lenguaje que no está sujeta a medida o cadencia.

VERTICALES.—1: Abanico colgado del techo. Defecto o debilidad predominante de una persona.—2: Bastón de director de orquesta. Aves rapaces nocturnas.—3: Plancha ondulada hecha con cemento y otras materias que se usa en algunas construcciones. Población peruana.—4: Conjunción. Carburo de hidrógeno saturado que se halla en las parafinas (plural).—5: Río paraguayo. Parte que forma el tablero que corona el capitel de una columna.—6: Seudónimo del pintor y escritor español Felio Elías como caricaturista. Habla en público.—7: Región de la antigua Grecia, al SO. de Macedonia. Juego de azar.—8: En Argentina, autobús descubierto. Desinencia de verbo.—9: Militar turco. Héroe ateniense en cuyas posesiones estaban los jardines frecuentados por los filósofos.—10: Punto en que se cruzan ondas sonoras o luminosas. Antiguas monedas griegas.—11: Ciudad de la India, en la presidencia de Bombay. Hace adquirir seso o cordura.

Solución

Verticales.—1: Abano. Fleco.—2: Batuta. Otos.—3: Ucalita. Ilo.—4: Ni. Icosanos.—5: A. Apa. Abaco.—6: Apa. Ora.—7: Epiro. Oca. P.—8: Batadera. Ar.—9: Aca. Academo.—10: Nodo. obo. Ae.—11: Onore. Asesa.

Horizontales.—1: Abuna. Eba. Ao.—2: Bart. Apagón.—3: Ata. Arinado.—4: Nulipara. Or.—5: Oaca. Oda. E.—6: Ato. Eco.—7: F. Asa. Oraba.—8: Lo. Abocado.—9: Alunara. Ele.—10: Colodos. Amos.—11: Ososo. Prosa.

Pueblos de Castro

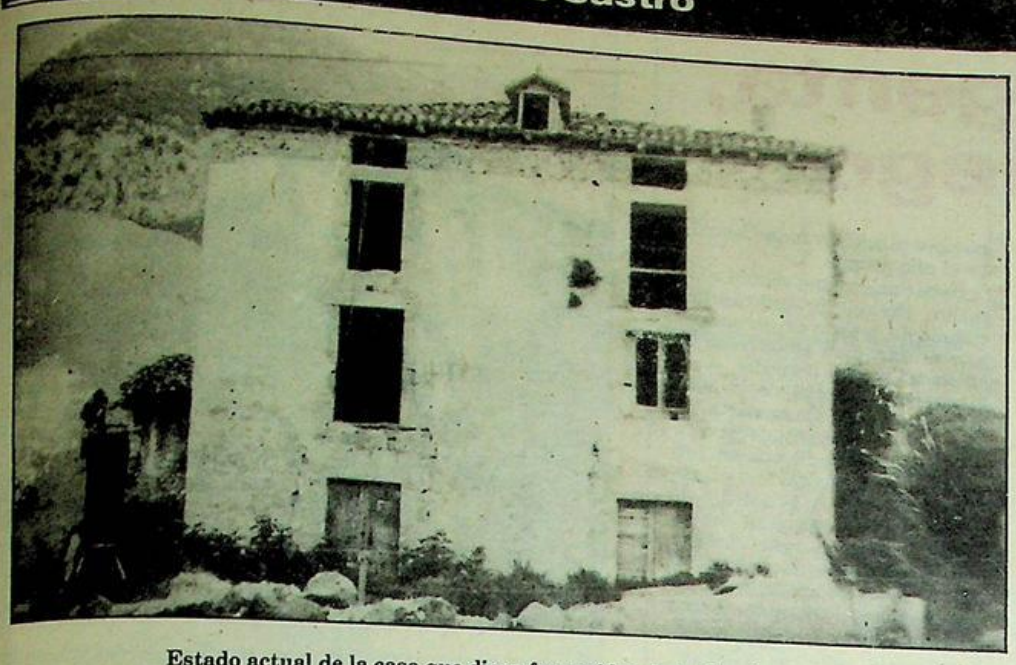

Estado actual de la casa que dicen fue residencia de don Juan de Garay de Otañes, llamada «Quitapesares», y debe ser la Torre de 1424.

SANTULLAN (15)

Don Juan de Garay de Otañes

No puede tratarse de la historia de Santullán, sin mencionar a este ilustre personaje a quien Javier Echevarría dedica todo el capítulo XXV de su libro «Recuerdos Históricos Castreños».

Al lado del Evangelio, en el prebisterio, hay una estatua de tamaño natural cubierto por la armadura, arrodillado en posición orante. Durante la guerra civil de 1936, esta estatua de mármol sufrió la mutilización de sus manos y también le falta la nariz.

A su pie hay una inscripción que dice «El capitán don Juan de Garay de Otañes, virrey de Cataluña y general del Ejército de su recuperación donde murió el año 1650 y el 56 lo trasladó aquí el general don Juan de Echevarri Garay Otañes, marqués de Villarrubia».

Como dice Javier Echevarría, «allí en aquel apartado rincón, humilde por su pobreza y honroso y noble por su significación religiosa y por su inmediación al altar, tiene su enterramiento uno de los generales españoles más afamados del tiempo de Felipe IV».

Parece que hay algunas dudas respecto a la verdadera filiación de Don Juan de Garay y según el mencionado J. Echevarría, cree que nació en 1586 y sus padres fueron el contador don Juan de Garay y Otañes y doña Magdalena de Rada, y sus abuelos paternos fueron don Andrés de Garay y Otañes y doña Catalina de Otañes.

Don Juan de Garay quedó huérfano de padre cuando contaba tres años. Se formó militarmente en la escuela del Duque de Feria y con él asistió a las guerras de Italia, Toscana y Estados de Milán. «Sus singulares hazañas, su vocación y su genio verdaderamente militar le elevaron desde los puestos más humildes de la milicia a las más altas jerarquías, a donde llegó siendo aún muy joven».

Fue maestre de Campo, general de artillería militar, y como general figuró en el ejército mandado contra Portugal.

En estos tiempos había siempre probabilidades de participar en guerras pues nuestra patria las tenía abundantes y a veces simultáneas y entre la descomposición de nuestra decadencia se originó la insurrección de Cataluña, al tiempo que se mantenía guerra con Francia, por el Rosellón, que finalmente perdimos y copiamos de Echevarría: «En Perpiñán se hallaba al frente de las armas españolas cuando estalló la insurrección catalana, y a su actividad y su pericia y a su energía se debió la conservación de las plazas guarnecidas. Su sabio consejo de llevar al Rosellón el ejército destinado a subyugar a los catalanes, por cuyo medio se conseguía defender aquel territorio de los ataques de los franceses e impedir los socorros de éstos a los sublevados, no fue atendido, dándose tal vez motivo con la negativa a la prolongación de la guerra y a la pérdida de aquella posesión española».

El hecho de armas más importante de don Juan de Garay y Otañes fue su conducta en el asalto de las fuerzas a su mando, al castillo de Montjuich, donde «sin el arrojo y serenidad de Garay, y sin su alto prestigio sobre las tropas, la tremenda derrota que allí sufrió nuestro ejército se hubiera convertido en una espantosa matanza. El solo, encargado del mando, causado ya el desastre, acertó a contener la avalancha de fugitivos, rehacer los desordenados batallones, reorganizar el destrozado ejército y librar a éste y a la nación entera de la consumación de una inmensa desgracia».

Don Juan de Garay de Otañes, fue nombrado virrey de Cataluña en 1649 y nada más que fue nombrado se puso en acción contra las fuerzas francesas que habían hecho atrevidas incursiones hasta cerca de Barcelona, escarmentándolas duramente, se apoderó de algunas plazas fuertes y «causó al de Vendome un rudo descalabro».

«En 1650 retirado ya del mando, falleció. Su cadáver fue enterrado en el, lugar del fallecimiento y trasladado en 1656 a la casa solariega de los garay en Santullán, para darle sepultura en el sencillo monumento que guarda hoy la memoria del esclarecido caudillo».

La semiderruida casa, conocida por «Quitapesares», fue esta residencia solariega. En los cubos de sillería que flanquean el corralón del edificio hay dos escudos: Un pavo real de cuatro lises, en la mitad derecha del campo; en la mitad izquierda en el cuartel superior hay cinco copas (son del apellido Otañes) y en el inferior cinco corazones y en la orla las cinco aspas que según el varias veces citado árbol genealógico de los Otañes, agregó hacia 1.212 al escudo de la familia Sancho García, de Otañes.

El escudo está rematado por una corona ducal sobre una gran flor de lis.

Recinto barreado

Varias veces hemos citado, porque así lo cuentan las historias y leyendas, que Santullán era un «recinto barreado» y era así porque quien podía llegar a introducirse en él, no podía ser castigado, algo así como ocurría con las iglesias. Se supone que estaba estacada toda la colina alargada en que se asienta el pueblo. También de ahí puede venir lo de Quitapesares.

Además, y como curiosidad, debemos apuntar que a efectos militares, todavía a finales del siglo XVIII, Santullán era considerada como una calle de Castro. Durante la guerra de la Santa Alianza, que también por estos lares se conoció como la primer francesada, los franceses no llegaron a pisar Castro, pero sí merodearon por sus costas y en la movilización de los hombres entre 16 y 40 años, se disponía se presentaran en los distintos puntos de vigía que había entre Ontón y Oriñón, con «toda clase de armas que poseyeran dispararan o no» y cuando el bando habla de los de Santullán, dice: «Como calle de Castro vendrán al castillo de Castro», mientras los de tres pueblos debían acudir a las vigías que se determinaban.

CHISPAS DE VERANO

El último pleno extraordinario se caracterizó por varias cosas. Una, la falta de público. Sólo los más fieles a la causa se personaron en el lugar. Es posible que haya influído la hora, las cinco de la tarde, pero de todas maneras, poco público. Aunque los plenos debieran celebrarse a las nueve de la mañana..., por eso de que el vino hace estragos.

Tampoco asistieron algunos concejales. Faltaron a la cita Liaño y Millor por el Grupo UEI, el primero por estar en la mar ganando la alubia, y el segundo por motivos de trabajo. Lo mismo supongo le haya pasado al socialista señor Amor. En cuanto al señor Berastain, es de suponer que razones no le habrán faltado para no asistir. Claro, entre ex UCD, PAD y retirada a tiempo, está la cosa sin definir, demos tiempo al tiempo y al señor Félix también, está en su derecho.

En cuanto a la falta a la cita plenaria del señor Díaz Munío (don Joaquín), está totalmente perdonado. En primer lugar porque todo el mundo tiene derecho a tomarse unas vacaciones y si es en yate, tanto mejor. Y segundo, porque su ausencia del Ayuntamiento, permitió llevar adelante un pleno, con discusiones, con discrepancias y con ciertas dificultades, hasta cierto punto lógicas, pero no hubo, ni escándalos, ni golpes, ni amenazas, ni graves incidentes.

Más comentarios... sobran.

———

Se ha descubierto otra furgoneta porqueriosa, en plan de almacén estorbante, que no paga estacionamiento, que no hace más que contaminar la vista y otras cosas. Se parece bastante a la del señor concejal de ICU, Ramón Arias, que como se sabe, tenemos adosada a la iglesia nueva hace ya muchas lunas. Vamos a ver si nos enteramos de quién es, quién es el significado propietario de esta nueva «adquisición», vamos a ver qué pasa...

———

Una ciudad que crece y se desarrolla como Castro, a un ritmo lento, pero seguro (a Dios gracias), se tiene que estar replanteando constantemente la solución de sus problemas, unos viejos y otros que lo son menos.

Aquí se ha hablado ya en otra ocasión de los autobuses.

Es necesaria la estación de autobuses, es de obligación un replanteamiento de su ubicación. Maniobras, taquillaje, traslado interior, paquetería, etc., tal como están estas cosas... no se va a ninguna parte.

Se sabe que existen ideas para un futuro inmediato en este campo, desde aquí lo único que hacemos es reverdecerlas, la situación lo exige y de ahora en adelante cada vez más.

———

Exito impresionante y emocionante el de la procesión marítima del día del Carmen.

Después de treinta años sin ella, parecía imposible el poder contemplarla de nuevo.

Desapareció hace tantos años, porque los barcos grandes marchaban y no existían motorillas como las de ahora para poder transportar la imagen.

Hace diez u once años, ya teníamos estas motoras, pero los anteriores presbíteros que por estos lugares departían la fe del Señor, no les daba por estas pequeñeces, dedicándose con más afán a otras labores de la curia. Ya hace tres años, don Angel quiso reiniciar este acontecimiento tan popular y querido en Castro y ahora con don José y don Luis, esto ha marchado viento en popa y nunca mejor dicho. Esto también es tradición, esto es popular y esto es espíritu castreño. No va a ser todo juerga y fiesta vinatera. Hay otras cosas que recuperar, entre ellas, ésta.

———

En el último P..el (antes Proel), en un escrito de sus páginas, aparece algo realmente de dar risa. Ahora resulta que el alcalde —dice textualmente— ha mandado hace tiempo parar el reloj del Ayuntamiento.

Lo que le faltaba a Lolín, también es culpable de dejar sin hora al pueblo. Qué absurdo y qué ridícula acusación. En todo caso, el alcalde será culpable en cierta medida de no arreglar el roto reloj, pero de ahí a lo otro va un abismo.

Yo creo que no sólo el reloj del Ayuntamiento está parado, hay otros relojes en «stop» permanente y además... sin arreglo, ahí está lo malo.

MONTAÑES

VENTA DE 4 PLAZAS DE GARAJES Y BAJOS

Horas de visita: De 5,30 a 7

Calle Santander, número 20

El soneto a Argenta, de Gerardo Diego

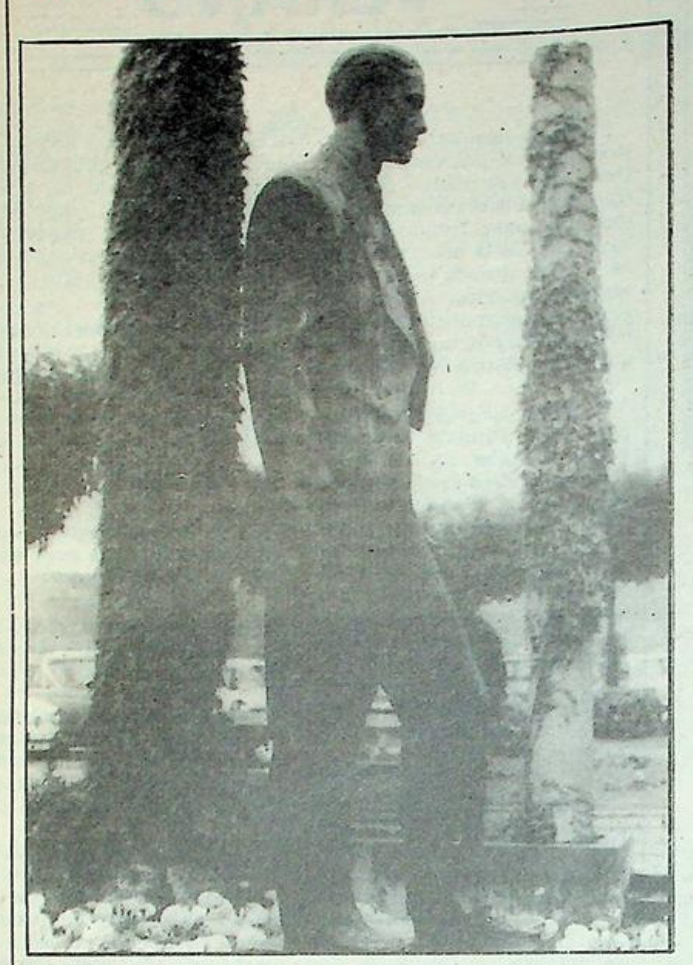

Hace varios años, quizás tres, quizás cuatro, tuve la idea de proponer a nuestro querido y buen alcalde Lolín, en carta abierta, y desde este mismo periódico, que el magnífico soneto que uno de los mejores poetas españoles, Gerardo Diego, dedicó al recuerdo del gran músico que fue Ataúlfo Argenta (publicado días antes por LA ILUSTRACION de Castro) se esculpiese en piedra al pie del monumento que el pueblo de Castro dedicó a Ataúlfo. La idea fue acogida con grandes afanes, siendo aprobado por unanimidad por nuestro concejo. Esto no obstante, pasan los meses, transcurrían los años y la idea tan querida ya por todo el pueblo no alcanzaba a tener realidad. Ya, por fin, todo estaba a punto. Las cuatro estrofas habían sido ya esculpidas en el duro mármol; pero el monumento, seguía a falta de la magnífica leyenda poética que lo completara y que había de servir para unir a dos montañeses de muy elevada categoría artística: Ataúlfo Argenta y Gerardo Diego. Castreño el uno, santanderino el otro dos grandes montañeses de pura cepa.

Pienso que en el camino que va de Bilbao a Santander, el monumento al gran músico y el soneto elegiaco e inspiradísimo del mejor de los poetas montañeses, servirá a modo de hito para recordar al caminante que ha llegado a la tierra de los linajes, de los Lope de Vega, los Menéndez Pelayo, los Calderón de la Barca, los Quevedo, los Torres Quevedo, los Amós de Escalante, los Concha Espina, los Cancio, los de Río Sainz, los Cossío, los de la Serna Espina, los Escalante, los Argumosa, los Solana, los Ortiz de la Torre, los Pereda y los etc., que en este momento yo no soy capaz de recordar. Tierra de gran senara es ésta de la Montaña, que como cuna de progenies ilustres, pienso yo qué sólo es comparable con la Florencia toscana.

Hacía tiempo que todo estaba dispuesto, como digo, para ya colocar al pie de la estatua de Ataúlfo, el magnífico soneto del primer poeta de la Montaña y uno de los más grandes poetas españoles. José Antonio Quijada, nuestro excelente y recientemente cúasi resucitado arquitecto municipal, había ordenado y dispuesto los últimos toques, pero el monumento seguía «mudo». Temiendo que un verano más ocurriese lo mismo llamé por teléfono desde Madrid a un también gran admirador de Ataúlfo y gran valedor en todo el pleito justo. A los pocos días, el ilustre abogado don Juan Luis Pelayo Pascua, me telefoneaba que todo estaba resuelto. Utilizó con gran habilidad un camino que suele ser muy provechoso, en esta tierra del buen yantar, cual fue el de apostar una comida a sabiendas que la iba a perder, con uno de los responsables de que el proyecto se realizara. Muchas gracias, Juanchu, en nombre pienso de todo Castro y en el mío propio.

Hace una semana escribí a Gerardo Diego, preguntándole cuándo iba a estar en Santander este verano, para aprovechar su estancia y así proceder a la inauguración oficial de la bella leyenda poética. En su carta del cinco de julio actual que he recibido con muchos días de retraso me dice: «Mi querido Dr. y amigo: Con un pie en el estribo, le pongo estas letras para despedirme, ya que pasado mañana estaré en Santaraille, Francia, y ya no volveré a España hasta los primeros días de octubre. Siento mucho no poder ir a Santander. Y estoy muy contento por el éxito de su gestión con el Ayuntamiento de Castro y la ascensión de mi soneto argénteo a nueva y larga vida tan honrosa. Por todo ello le abraza apretadamente su amigo. Gerardo Diego».

Para la inauguración oficial de la inscripción poética, podía escogerse un día significado que muy bien pudiera ser el día de la Montaña o el de sus santos patronos: la Bien Aparecida o San Emeterio y San Celedonio, o bien el que nuestro Ayuntamiento juzgue más apropiado. Es él, quien tiene la palabra.

La leyenda tiene una clara visibilidad y fácil lectura. Felicito a los artistas que en ello han intervenido. Lo único que no va y sobra, es el escandallo donde fue construído. Nadie solicitó tal marca de fábrica. En una pequeña placa metálica se hace constar dónde fue esculpida la lápida y las generaciones venideras pudieran pensar que Castro no contaba con artesanos de calidad para tal cosa, lo que no es cierto. Por todo ello, se la podría sustituir por aquel dicho de nuestro refranero, que reza: la música y la poesía, no sufren medianía.

Pienso que el soneto, lo han de aprender de memoria muchos de los niños castreños actuales y de los de por venir. Hubo una época que áun parcialmente persiste en que la mayoría de los castreños eran capaces de recitar la magnífica poesía que el poeta don Julio Romero Garmendia escribió para la música del Himno a Castro.

Del inspirado soneto que a continuación copio para solaz de los lectores, me atrevería a resaltar, por ser para mí el más bello, el primer terceto; aquel que termina diciendo: «Ay, misa de la mar que el cielo renta». ¿Cabe un mayor laconismo poético enmarcado en la más perfecta de las sintaxis?

¿Sobre un carro de fuego vuelve Elías?
¿Quién va a amansar los truenos y los rayos
en brisa de suspiros y desmayos?
¿Quién cantará la gloria del Mesías?

Oh flor de los trabajos y los días,
desmelanada flor de los ensayos,
¿quién te alzará en mi valle de picayos,
luz de rebeles, paz de chirimías?

«Ya el patrón se nos fue» calla el ochote
y gime al roce el tenso calabrote.
Ay, misa de la mar que el cielo renta.

En la playa desierta, arpa tumbada,
rasga y rasga la ola alborotada
su glisando de espuma: Argenta, Argenta.

GERARDO DIEGO
(De la Real Academia Española)

Fdo. José ZAPATERO

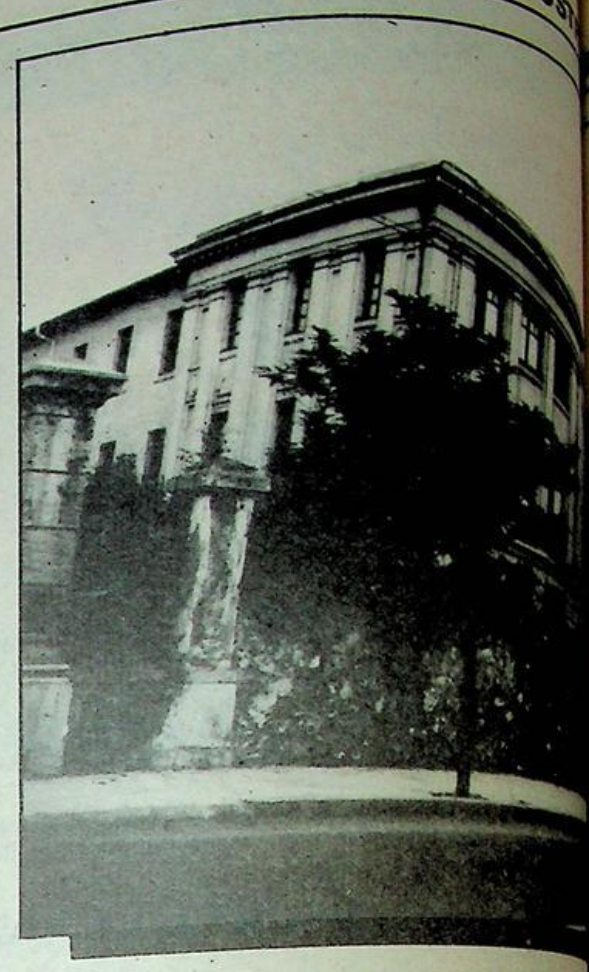

Actividad administrati

Esto es lo que brilla por su ausencia en estos días que nos toca vivir. Sabemos del interés que tiene el Ayuntamiento de nuestra ciudad en solucionar unos problemas, en los que deberá ser asistido por altas esferas tanto provinciales como nacionales.

En primer lugar, nos vamos a referir al chalet situado en la calle de María Aburto, que perteneció a don Antonio Zarandona, para ser adquirido hacia 1942 por Educación y Descanso. Durante muchos años, y en turnos de quince días venían a veranear a Castro empleadas y obreras de toda la geografía española alojándose [illegible] cios médicos en la [illegible] pendencia sindical. [illegible] muchas las chicas y [illegible] que así pudieron pasar días inolvidables al [illegible] playa.

Y un buen día, dicha [illegible] cia se cerró y allí est[illegible] abandonada desde [illegible] Para mí, particular[illegible] una pena que termin[illegible] función social, tan bon[illegible] pero si las altas autor[illegible] la nación decidieron [illegible] así, ellos sabrán los [illegible] que les llevaron a resol[illegible]

Pero lo que no tiene [illegible] ción alguna es que est[illegible] edificio no cumpla [illegible]

— A la hora del aperitivo.
— En el momento de comer un plato.
— En el lugar ideal para tomar una copa.

NO BUSQUE MAS
¡¡LO TIENE ENFRENTE!!

BAR

EL CHALE

PUB

En la misma playa
Algo nuevo...
En un ambiente diferente

DOS EDIFICIOS CASTREÑOS, CAMINO DE LA RUINA

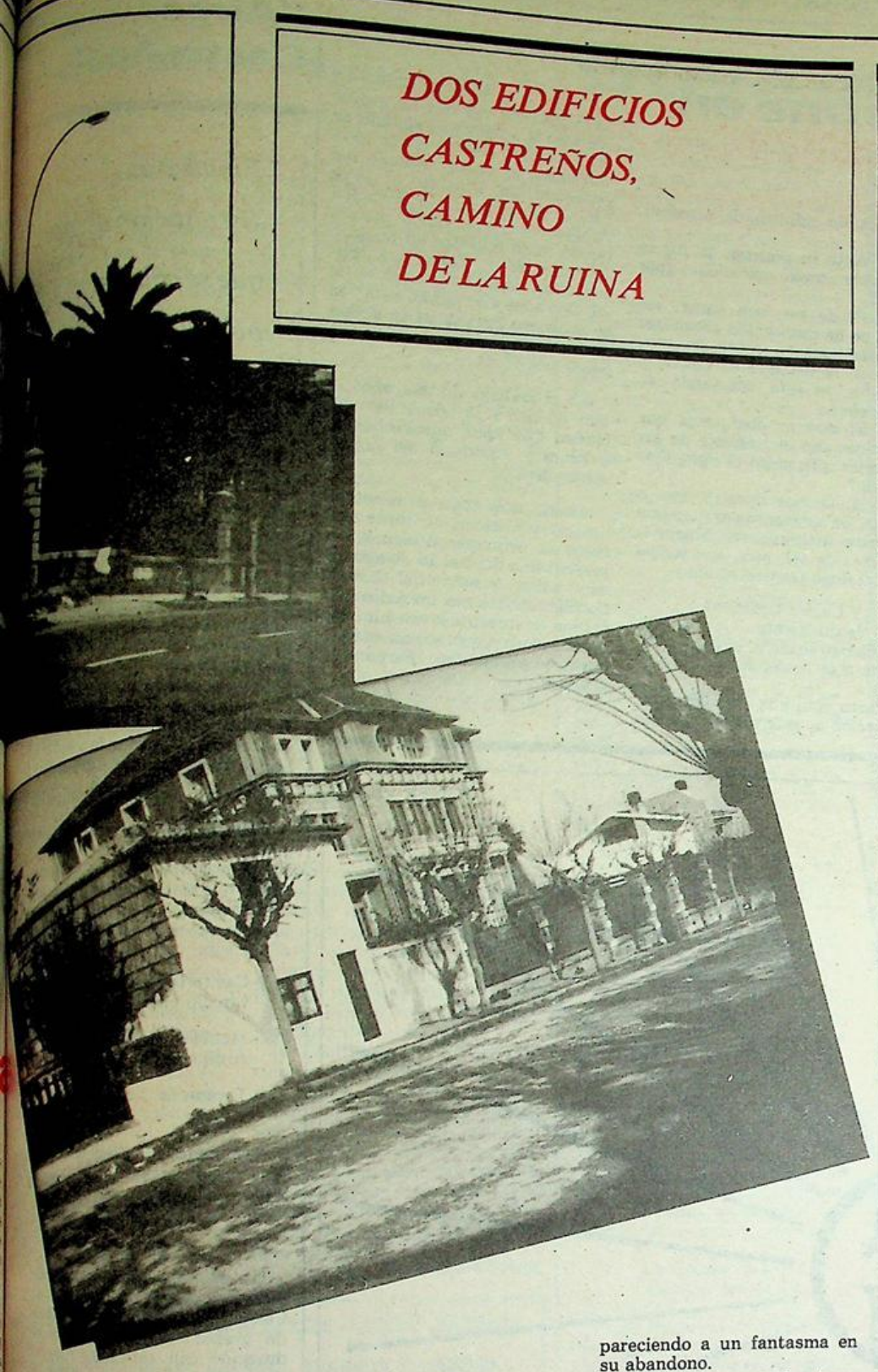

ación, cuando sabemos la falta que hacen en nuestro pueblo locales estatales. Es lamentable que este complejo se vaya deteriorando más y más, ya que sabemos lo que ocurre con las casas cerradas.

Después de diversos rumores para el fin a que iba a ser destinado, el que pareció confirmarse más y más, era que serviría como cuartel idóneo para la Policía Nacional. Pero van pasando los meses y los años y ya llevamos siete años en que el citado chalet se está pareciendo a un fantasma en su abandono.

Creo que los castreños tenemos derecho a pedir a quien corresponda la agilización de los trámites para que llegue a ser algo útil. Todo, menos ver la Residencia de Productoras tal como está ahora.

El Colegio Barquín

También parece haber caído una maldición sobre el edificio del Colegio Barquín, del Corazón de María. Asimismo, en este caso, hubo una serie de comentarios sobre la futura utilización y últimamente parece que iba a ser destinado a Instituto de Enseñanza Media.

El Instituto actual denominado Ataúlfo Argenta y que está situado en el Chorrillo, se inauguró en el año 1966, cumpliéndose por tanto en el mes de octubre 16 años desde su inicio. Pero el citado centro se ha quedado pequeño, por lo que es necesario pensar en algo más amplio. Por ello, nos parece muy bien el destino que quiere darse al Colegio del Corazón de María. Pero también aquí pedimos a las autoridades más rapidez; porque de seguir así dentro de poco lo que fue el Colegio Barquín serán unas ruinas que no servirán para nada.

Lorenzo
MAZA SUETA



En el último pleno se trató el tema del agua

Se busca un recaudador municipal

El pasado jueves se celebró una nueva sesión en el Ayuntamiento de Castro Urdiales en la que entre otros puntos más destacados se abordó la aprobación de los presupuestos ordinarios que obtuvieron luz verde, aunque ICU votase en contra, alegando que el Pleno se había convocado con pocas horas de antelación y no se había podido examinar el mismo. El presupuesto de este año, como ya adelantamos en una crónica anterior ascendió a 229 millones 850 mil pesetas, treinta y dos millones y medio más que el del pasado ejercicio.

En el transcurso de este debate, el alcalde, y dada la preocupante situación creada en torno al suministro de agua, manifestó que la depuradora comenzará a funcionar la semana que viene así como la captación de agua del río Cabrera de Mioño, lo que solventará el problema que actualmente padece la ciudad.

El pleno hay que resaltar que transcurrió como una balsa de aceite y no se registró ningún incidente pese al elevado número de público que siguió los debates.

Se leyó un escrito presentado por Emilio Ramírez Castaños, solicitando la modificación del proyecto de construcción de la Policlínica y Casa del Mar, ya que una de las calles afecta considerablemente a su finca.

Examinadas las alegaciones, y sometido a votación, la corporación, por unanimidad, decidió rechazar el escrito.

Llegados al punto cuarto, se trató la contratación de dos puestos de barrenderos, dos de albañiles, del nuevo jefe de la Policía Municipal y de una plaza de chófer con carnet de primera.

Ruiz Jato, hizo una serie de exposiciones y consideraciones a este respecto, en las que expuso claramente que estaba de acuerdo con todo, menos con la plaza de chófer, ya que consideraba que el Ayuntamiento contaba con cinco conductores, número suficiente para la categoría del Ayuntamiento castreño.

El alcalde primero y José Antonio Cadenas a continuación, expusieron que de los cinco conductores, dos tenían carnet de segunda y no podían conducir los camiones a lo que Ruiz Jato apostilló, que bien se podría hacer las gestiones pertinentes para que uno de los conductores de segunda sacara el carnet de primera, corriendo los gastos a cargo del Ayuntamiento.

El alcalde puntualizó que todos eran necesarios en los puestos que estaban. Se sometió a votación la moción que prosperó con los votos afirmativos de UEI. ICU puntualizó que votaba afirmativamente las plazas de barrenderos, albañiles y jefe de Policía y negativamente la de chófer.

El punto quinto trató la convocatoria para contratar cinco albañiles. En este punto, nuevamente Ruiz Jato, puso de relieve que no comprendía cómo se podrían presentar mociones sin dar una sola explicación sobre las mismas, a lo que Cadenas de UEI, expuso las causas que provocaban tal moción, como urgencia de obras, terminación de las ya existentes y comienzo de otras, como ocurre con la calle de San Juan. Se sometió la moción a votación y fue aprobada por unanimidad.

En busca de un recaudador municipal

Llegados al tan traído y manoseado tema de la contratación de un recaudador ejecutivo, por parte del secretario, se dijo que pasado el tiempo desde que fue aprobado en un plano anterior este asunto y no habiéndose presentado ningún candidato al mismo, se volvía a poner sobre la mesa, para intentar que la plaza sea cubierta. La moción fue aprobada por unanimidad.

Uno de los puntos más interesantes fue el referente a solicitud de operación de tesorería por importe de 18.350.000 pesetas dentro del presupuesto de inversiones. Esta moción solicitó que se pidiese un crédito puente para abonar ciertas certificaciones de obras del saneamiento que se ha realizado en el paseo de Ocharan Mazas y zona de la playa.

Ramón Arias, después de solicitar ciertas aclaraciones en este caso, preguntó que en el caso de que el crédito siguiera siendo crédito y por otra parte dejara de ser puente, quien lo pagaría.

El interventor dijo que la contratación del gestor ejecutivo sería la garantía del cobro de las cantidades que se le adeudan al Ayuntamiento y que servirán para cubrir este crédito. Puesta la moción a votación fue aprobada con los de UEI y la abstención de ICU.

Otro punto fue el que trató la moción presentada por ICU en la que solicitaba la compra por parte del Ayuntamiento del solar en que se encuentran la finca de los Amézagas para dedicarlo a jardines y solaz para pequeños y mayores, al mismo tiempo que con ello se conseguía aumentar el patrimonio municipal.

Nieves Maza, de UEI, expuso que estaba de acuerdo con que se aumentase el patrimonio municipal, pero que no estaba de acuerdo con la moción puesto que la misma, tenía que generalizar más, abarcando cualquier solar que se encuentre en la ciudad y que el Ayuntamiento pueda acceder a él. Por otra parte, el alcalde manifestó que la finca ya estaba vendida. Ruiz Jato, puntualizó que la moción se refería a la compra del solar, pertenezca a unos u otros, tras de lo que la moción fue votada negativamente por UEI, y afirmativamente por ICU, por lo que no prosperó.

Se solicitó en el punto siguiente que la Diputación Regional de Cantabria, se encargase del encauzamiento del río Cabrera a su paso por Mioño, para seguridad que la que existe en la actualidad.

Un joven pintor enamorado del paisaje castreño

Fernando Martínez expone en el Círculo Católico

«Decir pintura es decir creación continua». Con estas palabras comienza la pequeñas charla que mantuvimos con el joven, pero ya experimentado artista de origen santanderino que del 1 al 15 de agosto estará exponiendo sus obras en una de las salas que habitualmente y en los últimos veranos está introduciéndonos en el mundo de los nuevos valores que están apareciendo en el mundo artístico.

Unos valores que se han ido forjando a base de esfuerzo continuo y haciendo del arte el único motivo de su creación. Fernando Martínez es uno de sus exponentes:

—¿Qué buscas en la pintura?

Piensa un momento...

—Busco experiencias nuevas con colores y formas distintas a las que he trabajado hasta ahora.

—Define tu pintura.

—Actualmente, trato de conseguir una mayor realidad en el paisaje y su entorno, es decir, llegar a crear una armonía basada en el color y la forma que antes te comentaba.

—Tus obras principalmente son temas relacionados con el paisaje natural. ¿La naturaleza te ayuda a crear?

—Sí. La naturaleza representa siempre para mí una creación continua, nueva, fresca. Necesito plasmas y mostrar mi pintura a través de la naturaleza.

—¿Verde, azul, rojo...?

—Ocres, ahora mismo trabajo en este color y es en esos tonos donde estoy basando mi nuevaa obra. Ocres y tierras. Tonos suaves.

—¿Nacer en Santander puede condicionarte a la hora de pintar?

—Sí condiciona, el medio ambiente nos moldea la mente a una forma determinada. De todas formas, Santander no sólo puede condicionar a mi pintura, también a cualquier persona que tenga un mínimo de sensibilidad.

—Ante tu pintura, la figura aparece como excluida, ¿por qué?

—Puede ser, son cosas que aún no he conseguido armonizar suficientemente, quizá sea porque en la realidad cotidiana el hombre se está apartando de este efecto.

—El mar es otro tema que dominas con el lenguaje de los pinceles. ¿Te gusta el mar, Fernando?

—Sí, el mar tiene fuerza y atracción suficiente para que me resulte interesante. Mareas, puestas de sol, etc., son temas que trabajo frecuentemente.

—¿Y Castro Urdiales?

—Naturalmente. Y es por eso que Castro Urdiales es una de las zonas más representadas en mi obra.

Hasta aquí una pequeña presentación de este artista que no es la primera vez que ha sabido ganarse la crítica y la opinión de nuestra villa. Así, en el año 1974 conseguía el primer premio del certamen de Pintura al Aire Libre, que organizó la Sociedad Amigos del Arte. Dicho premio quedó como muestra en nuestro Ayuntamiento. Volvería a conseguir un segundo premio en el 76. Dos años más tarde, esta vez en el Museo Provincial de Bellas Artes de Logroño, consigue exponer sus obras.

Es el trabajo de dos años el que queda a la vista de una ciudad que sabe aprovechar la frescura y suavidad del pintor santanderino.

Ahora nos toca a nosotros valorar y criticar las obras que como al principio decíamos se presentarán del 1 al 15 de agosto en el salón de actos del Círculo Católico. Ojalá sea un éxito por el bien de nuestra joven pintura que tiene un digno exponente en nuestro ya amigo Fernando. ¡Suerte!

MARCOS



"Aires Castreños"

Finaliza la distribución de los que se cobraron por adelantado

Pasados los diez días que anunciaron, la Agrupación Coral Santa Maria entregó discos y cassettes que no habían sido retirados, a cada de los coralistas que los ha vendido, por lo que esperan que en el transcurso de esta semana, todos aquellos que fueron a retirarlos con sus vo los habrán recibido en su do lio, y si por cualquier circuns cia todavía quedara alguien recibirlo, se le ruega se pong contacto con quien se lo ven con la directiva de la Agrupa Coral.

Después del concierto de p sentación, ha continuado la v ta a muy buen ritmo y aquél que esté interesado en adquisición puede hacerlo en lugares que se han brindado p ello y son:

—Cafetería Morrison, jun Círculo Católico.

—Muebles Coso Blanco Ardigales, 23.

—Droguería Jaisa, en Cr ría, 11.

—Puesto de Periódicos de res, Plazuela.

Ha sido un gran triunfo todos los castreños y amigos Castro que esta importante de grabar un disco de lar duración con canciones cast ñas se haya llevado a cabo además, sin haber recibido colaboración de entidades cul les o bancarias que sue contar con presupuestos p estas fechas culturales y que el caso de Castro, no podría obtenerse. Por eso, es más m torio para nuestro pueblo, ha lo logrado sin deber favores nadie y de ello podemos sen nos orgullosos, porque que conocen el negocio de los dis saben muy bien de las dificu des económicas que ello supo sin contar con una adecu financiación.

Castro es el pueblo de m solera musical de toda esta provincia y una vez más ha demostrado con su apoyo a Agrupación Coral Santa Ma de quien esperamos que no tengan la gran actividad de últimos tiempos y no desca la posibilidad de su segu grabación para un futuro cer no, contando para ello con experiencia de este primer di y subsanando dificultades errores si los ha habido. Ten tiendo en su preparación y en yos, porque además de ser cidos, deben ser conscientes que están obligados con su blo que tan cariñosamente aplaude y ayuda cuando ha sido necesario.

Luciano PG.

Los temas candentes

El suministro de agua y el Paseo de Ocharan Mazas

El tema obsesivo del momento
La cuestión del suministro del
, así como el estado de-
oroso de todo el Paseo de
haran Mazas como conse-
encia de las obras de sanea-
ento de este sector principalí-
mo de la población. Las obras
largan y su avance a través
los días es casi nulo.
Hemos inquirido directamente
l alcalde la situación verdade-
de este proceso y nos ha
dho: Venido el ingeniero jefe
la Diputación para ver con
rmán el estado actual de
trabajos de captación de las
as del río Mioño, así como de
puesta en marcha de la depu-
adora, y si bien es verdad que la
presa Agromán viene cumpli
do formalmente el proceso
nstructivo de estas dos face-
s, se la quiere instar a que rea-
e un esfuerzo que permita po-
r en funcionamiento un sumi-
istro de agua normal y acabar
n las restricciones actuales.
Agromán ya tiene expuesto su
iterio de que para fin de mes y por un procedimiento de emergencia; espera tener resuelto el problema y lo que se pretende, por tanto, es no sólo que ese plazo sea realmente alcanzado, sino que se abrevie con un impulso de aceleración de los trabajos.

La cuestión de toda la calzada del Paseo de Ocharan Mazas, corresponde al contratista local, señor Merodio y según nos manifiesta el alcalde, no obstante las buenas palabras y de las promesas que tiene recibidas se siente profundamente engañado hasta el punto que hoy mismo va a ser convocado el referido contratista o la dirección de FOESTRA, si procede, para constatarles las infracciones de su compromiso y si es preciso rescindir el contrato si no cambian radicalmente de comportamiento y aportan a las obras un ritmo acelerado y de acuerdo a las exigencias que comporta una situación como la que padecemos.

A.

Cine a los ancianitos del Santo Hospital

El pasado lunes, día 19 tuvo
gar en en Santo Hospital Civil
Castro Urdiales, un importan-
acontecimiento que nos hizo
sentirnos felices a todos los asis-
ntes por lo que representó en

La idea de don Luis Campuza-
, sacerdote inquieto y formi-
ble de nuestra parroquia, se
vó a efecto y en uno de los sa-
nes del citado centro, se pro-
taron, en video, a todos los
cianos asilados, las procesi-
nes del Corpus Christhi y la
aritima del Carmen, que el
en aficionado castreño Jesús
artínez, había recogido ma-
stralmente.
Todos los ancianos disfruta-
n de lo lindo durante los no-venta minutos que aproximadamente duraron las proyecciones.

Había que verlos y escucharlos, cuando aparecían los lugares castreños tan conocidos por ellos y también cuando en la pantalla aparecía alguna persona que ellos habían tratado. Era emocionante de verdad.

Al final, todo era dar las gracias y pedir una nueva proyección. Jesús Martínez les prometió que al final del verano haría una recopilación de los acontecimientos que ocurran en Castro y que volvería para ofrecérselos todos. El delirio fue general al escuchar este ofrecimiento. Dios quiera que estén todos cuando esto ocurra.

Francisco PEREZ

Goya inédito



Como muchos de ustedes saben, don Francisco de Goya y Lucientes, salió de la nada; hijo de un pobre artesano, este aragonés de tan basto linaje, consigue a sus cuarenta años el título de pintor del rey. Es en ese momento, es en esa época cuando Goya se convierte en un hombre del siglo XVIII, en un gran amante de la pintura y en un gran amante de su trabajo.

Después, sin embargo, todo cambia. Los hechos de Goya y los motivos que le inspiran, pudieran más bien estar justificados por los modos y costumbres, de una historia ya contemporánea.

Le encanta patentizas en sus lienzos el correr de la sangre y la crueldad más atroz. En este aspecto, lo que hace Goya es consagrarse como un gran pintor, más grande y genial de lo que en realidad parece.

Han surgido recientemente a la luz pública, en una exposición celebrada en una ciudad suiza, veinticinco cuadros inéditos, principalmente óleos y dibujos, que pertenecen a colecciones privadas y que se exponen, por primera vez en conjunto, lo cual constituye un auténtico suceso artístico y yo me atrevería a llamar histórico.

Goya, en estos cuadros, se expresa más negro, más denso, más oscuro en suma y además se impone más violentamente con su pincel.

Vamos a trasladar nuestro comentario a una experiencia fundamental, la sordera.

A partir de 1792, Goya se encierra en su mundo interior; para él, lo que le rodea se divide en dos partes, de un lado su recogimiento e intimidad que le conducen a redescubrirse a si mismo y de otro, la agitación loca y desfasada de una sociedad que el artista no puede apercibir, salvo bañada en un silencio que le convierte en extraño. Enorme tristeza y durísimo revés para tan impresionante genio y artista.

La Guerra de la Independencia

Y, por fin, los acontecimientos históricos, el dos de mayo de 1808. Los herederos de la revolución francesa, los herederos de la luz, se nos revelarán en España como unos déspotas sin piedad.

Cuando un pueblo, que mantiene contra Napoleón una lucha de liberación nacional, para el arte de Goya eso será la prueba de sangre, que va a engendrar magníficas y célebres obras de arte, tal como las dos telas, la del dos y la guerra.

Hay, por tanto, un conjunto de hechos que entroncan en la vida de Goya. La sordera de 1792. Los caprichos que son grabados en 1797-98. La guerra de la Independencia que estalla en 1808 y las pinturas alucinadas de la «Quinta del Sordo» que comienzan en 1820.

Un poco por aquí, un poco por allá, ciertas épocas de tranquilidad y el verano de 1796 está Goya en Andalucía. Goya en San Lúcar de Barrameda, en casa de la más bella mujer de España, doña María del Pilar Teresa Cayetana, duquesa de Alba. Allí, en el Sur, lujo, calma, voluptuosidad, amén de otras cosas.

El «otro» Goya

Goya, a los cincuenta años, ya ha pasado por todo. Se escapó de la muerte, saliendo malparado de su terrible enfermedad en 1792, consecuencia, su enorme sordera, pero a pesar de ello, dibuja con una alegría y con un gracejo infinito, algo asombroso.

Algunas de las piezas presentes en esta exposición suiza que comentamos, revelan a este Goya, casi desconocido, informal y genial al mismo tiempo. La gran corriente europea de finales del XVIII, la del romance negro inglés, de los románticos alemanes, la de los visionarios, esta misma Europa que más tarde será la de Víctor Hugo o Dante, está ya avanzada y anunciada en la maestría del pincel de este español universal.

Goya fue un genio, un revolucionario de la pintura, de la forma de pintar, del colorido, fue este gran artista un adelantado de su tiempo, fue un extraordinario innovador.

Es el creador en forma práctica de la pintura a espátula de largas manchas y de un atrevimiento tal, que sin duda constituye un auténtico fenómeno, del cual debemos sentirnos orgullosos todos los españoles.

Jaime RUBIN

AUTOBUSES «INTRA» Y «ALSA» A: LAREDO - CASTRO - RAMALES
SANTOÑA - ASTURIAS - GALICIA - MIRANDA Y LOGROÑO
BAR-RESTAURANTE-HOSPEDAJE
MACHICHACO
Calderón de la Barca, 9. Teléfono 221041. SANTANDER

SERVICIO OFICIAL SEAT
"LOS ARCOS"
José M.ª Pereda, 7 Tel. 860942
CASTRO URDIALES

MIGUEL IRIARTE
MARMOLERIA
Huertos, s/n. Teléf. 860793
CASTRO-URDIALES.
Trabajos de piedra y mármol, escaleras, portales, escaleras, chimeneas, criptas, lápidas, fregaderas y fogones.

"GURSA"
ESMALTERIA
GURIEZO
Obsequiar «GURSA» es obsequiar calidad.

AQUI EL DEPORTE CASTRENO

Un total de 119 corredoras participaron en el Gran Premio "El Corte Inglés"

Gran concentración ciclista en Castro

El pasado lunes, a las tres y diez de la tarde se dio la salida a la prueba ciclista organizada por El Corte Inglés, que partió de la zona marítima de nuestro Parque de Eguillor.

Se trata de la prueba más importante organizada para la categoría de aficionados de primera y segunda categorías y cuyos organizadoras eligieron nuestra ciudad para comienzo de la prueba, siendo instalada la línea de meta en la localidad vizcaína de Galdácano.

Numerosos aficionados en la línea de salida y caras conocidas del ciclismo nacional, entre las que cabe destacar la del formidable Dalmacio Langarica y Carmelo Morales entre otras muy importantes.

La banderola para dar salida fue bajada por el concejal delegado de deportes de nuestro Ayuntamiento Manuel Alvarez y acto seguido los 119 participantes salieron en marcha controlada hasta la curva de San Francisco, para continuar hasta la curva del Royal por carretera nacional, para allí ser dada la salida oficial, ante la expectación de varios centenares de aficionados que no se quisieron perder este acontecimiento.

Charlamos con Carmelo Morales, actualmente presidente de la Federación Cántabra de Ciclismo, quien en muy pocos segundos nos comunicó que, «considero que es un éxito para el ciclismo cántabro el que se haya elegido Castro para la salida de esta importantsima prueba ciclista».

«Ha llegado esta prueba a Castro — continúa diciendo Carmelo Morales— en un momento crucial, puesto que hay que tener en cuenta que hemos quedado recientemente en cuarto lugar en los Campeonatos de España, superando muchas dificultades, entre las que se encuentran en primer lugar la falta de subvenciones por parte de organismos y entidades deportivas».

Por otro lado —nos adelanta Carmelo— «hay que destacar el que se ha montado y ya está funcionando el nuevo Club Ciclista Castreño, del que espero lo mejor dentro de este deporte en fechas ya próximas para bien del ciclismo cántabro y del nacional en general».

Por nuestra parte, podemos decir, como nota curiosa, que es la primera vez en la historia de Castro Urdiales que en una prueba ciclista se reúnen tantos corredores, incluídas las etapas de la Vuelta a España, que concluyeron en nuestra ciudad y que, posteriormente, salieron de ella.

Gran ambiente, buena organización y un día de ciclismo que ha sabido a poco esperando que se repita más ampliamente no tardando mucho.

Francisco PEREZ

El 20 de agosto, con el fin de agasajar a l... de visitantes que veranean en la comarca

Castro Urdiales celebra el Día del Turista

Por primera vez, este años, el veinte de agosto, Castro Urdiales agasajará a todos sus visitantes con la celebración del Día del Turista. Junto a estas actividades habrá otras de promoción que se están dejando notar.

Hasta la fecha, se han distribuído por toda la región, Castro Urdiales y el resto del país total de cinco mil carteles con una bella vista de la ciudad, magníficamente impresos en color, que han servido para dar a conocer a la localidad en el exterior. Esta edición se ha complementado con la publicación de una guía gastronómica de la comarca con el detalle de las instalaciones de camping, hoteles, restaurantes y bares de la zona.

También, recientemente, se asistió a la Feria de Muestras de Valladolid, donde con folletos y publicidad de la comarca se estuvo presente en el pabellón de Cantabria, a la vez que se proyectó una película en video de las atracciones y bellezas paisajísticas de Castro Urdiales. Siguiendo con esta campaña de promoción, a partir ... mes de agosto, se ... exposición de trípticos ... oficinas de Turismo ... der.

El día 20 de ... «Día del Tur...

También, y coco... lado, el día 20 se ce... del Turista, dedicado ... a todos los miles de ... que en estas fechas ... hasta la comarca pa... de las vacaciones pe...

A las doce del ma... lebrará una degus... tuita de los produc... marca, ofrecidos por ... de hostelería de la zo... los visitantes.

Por la noche, y a p... once, se celebrará una ... simpática verbena en ... ra, con la elección de ... rista y mister Turista ... la propia ciudad, com... y extranjero.

También habrá dem... verbena, que se prolo... ta altas horas de la ... una serie de diverti... sos.

EN PLENO VERANO
REBAJAS



SEÑORA
Vestido, 995 pts.
Falda juvenil, 675 pts.
Blusa, 795 pts.
Pantalón bermudas, 1.195 pts.
Chaquetas punto, 1.195 pts.

CABALLERO
Playeras importación, 295 pts.
Niki, 595 pts.
Polo rayas, 895 pts.
Pantalón, 1.195 pts.
Cazadora moda, 1.895 pts.

NIÑO
Camiseta niño/a, 295 pts.
Faldas, 595 pts.
Pantalón niño/a, 595 pts.
Jersey niño/a, 895 pts.
Vestido, 995 pts.

GARAJE
TIJUANA, S.A
★ ESTANCIAS
★ COCHES
★ EMBARCACIONES
Javier Echavarría, 10. — Teléf. 860391
CASTRO URDIALES

Taller AUTOMA
Servicio grúa
C/ ESTACION
TELEFONO 86 04 46
CASTRO. URDIALES
CITROËN
CONCESIONARIO PEU

"LA ILUSTRACION DE CASTRO"
Se vende también en Santa...
kioscos de Revuelta y Pe...
y en el bar "Machicha...

Aquí el deporte castreño

Domingo, 25, festividad de Santiago Apóstol, a las 11,30

Presentación de los equipos del Castro, F. C.

Este domingo, 25 de julio, festividad de Santiago Apóstol, tendrá lugar en el Estadio de Riomar, la presentación de los equipos Castro F. C., 82-83.

A las 11,30 se iniciará la ceremonia protocolaria de la presentación a los jugadores del nuevo y flamante entrenador con licencia nacional, ex jugador del Athletic de Bilbao, don Félix Zubiaga Acha, que viene a nuestra bella ciudad con muchísimas ilusiones y la firme esperanza de situar al fútbol castreño en el lugar privilegiado que merece.

También hará su presentación la plantilla juvenil del Castro, cuyo vivero asegura la continuidad de la cantera para seguir suministrando jugadores al equipo de Tercera División.

Invitación a los socios y aficionados

La junta directiva que preside José María Marcos, invita muy especialmente a los socios del club, invitación que hace extensiva a los aficionados, para que presencien este acto inaugural de la temporada 82-83, en la que tantas ilusiones se tienen depositadas.

Así que ya lo saben todos, a las 11,30 en el estadio de Riomar, magníficamente remozado este año, presentación del Castro de Tercera División y de los juveniles. Todos están invitados.

"CARPIME"
S. COOP, L. T. D.
Carpintería Mecánica
Madera y Aluminio
Pintura y Barnizado
Electricidad
San Juan, núm. 16
Teléfono 86 28 42
PIDA PRESUPUESTOS



Tranquilidad y esperanza en nuestra "Marinera"

Se ha perdido una batalla, no la guerra

El pasado viernes se celebró en aguas de Santander la regata de traineras «Bandera de Sotileza» en la que participó nuestra «Marinera» en competición Astillero y Pedreña.

Muchas eran las ilusiones puestas por los aficionados castreños, que en gran número se desplazaron a nuestra capital, en esta primera regata de la temporada, aunque luego la realidad fuera otra y la «bofetada» de la desilusión recorriera los rostros de los nuestros.

No pudo comenzar mejor la regata, puesto que desde los primeros segundos los castreños se pusieron en cabeza, seguidos casi a la par por los pedreñeros que no querían perder comba y más retrasados los de Astillero.

«La Marinera» fue adquiriendo ventaja paulatinamente hasta conseguir una distancia de unas tres traineras aproximadamente, con una boga bonita y potente que nos hacía recordar temporadas anteriores.

Todo parecía hecho ya. Pero aquí vino la gran sorpresa, los astillerenses comenzaron a reaccionar y con una fuerza incontenible se pusieron a dar «caza» a los castreños que con unas cuantas series pretendieron frenarles sin conseguirlo, para al final impotentes, ceder el liderazgo de la prueba y con ello la Bandera Sotileza a los de Astillero, que con todo merecimiento se alzaron con el triunfo.

No, no debemos, ni muchos menos, rasgarnos las vestiduras ante esta actuación de nuestros remeros, puesto que seguimos pensando lo mismo que hace quince días.

Contamos con una estupenda tripulación, magníficamente preparada por Juanjo Ruiz, que nos va a dar muchas satisfacciones en la presente temporada. Solamente hace falta un poco de paciencia por parte de todos y seguir arropando, porque se lo merecen, estos formidables remeros que esta temporada defenderán nuestros colores.

Lo de Santander ha sido un accidente, que por no esperado, ha causado más dolor, pero nunca la desesperanza, el desánimo y mucho menos el abandono.

Se ha perdido una batalla, pero no la guerra. Y esto es lo que debe prevalecer entre todos nuestros aficionados, que deben darse cuenta también que los remeros aún están en rodaje y que siempre no se puede ganar la primera regata, porque los demás también cuentan.

La «Marinera» volverá y muy pronto por sus fueros y acallará a los agoreros de siempre, que por desgracia y entre nosotros parece que los han abonado con «productos» de primerísima calidad.

Todos los participantes batieron el récord anterior de la prueba que estaba establecido en 19-11-05.

Los tiempo invertidos por las tres tripulaciones en esta regata fueron los siguientes:

1.—Astillero, 18-44-06.
2.—Castro, 18-50-01.
3.—Pedreña, 18-56-08.

Ahora a esperar las dos regatas de este fin de semana, puesto que el sábado día 24 tendrá lugar en aguas de nuestra bahía la de la Cruz Roja y al día siguiente, es decir el domingo la de «Portus Amanus», en el mismo escenario. Se puede decir que este fin de semana Castro va a ser la capital del remo de todo el Cantábrico.

Francisco PEREZ

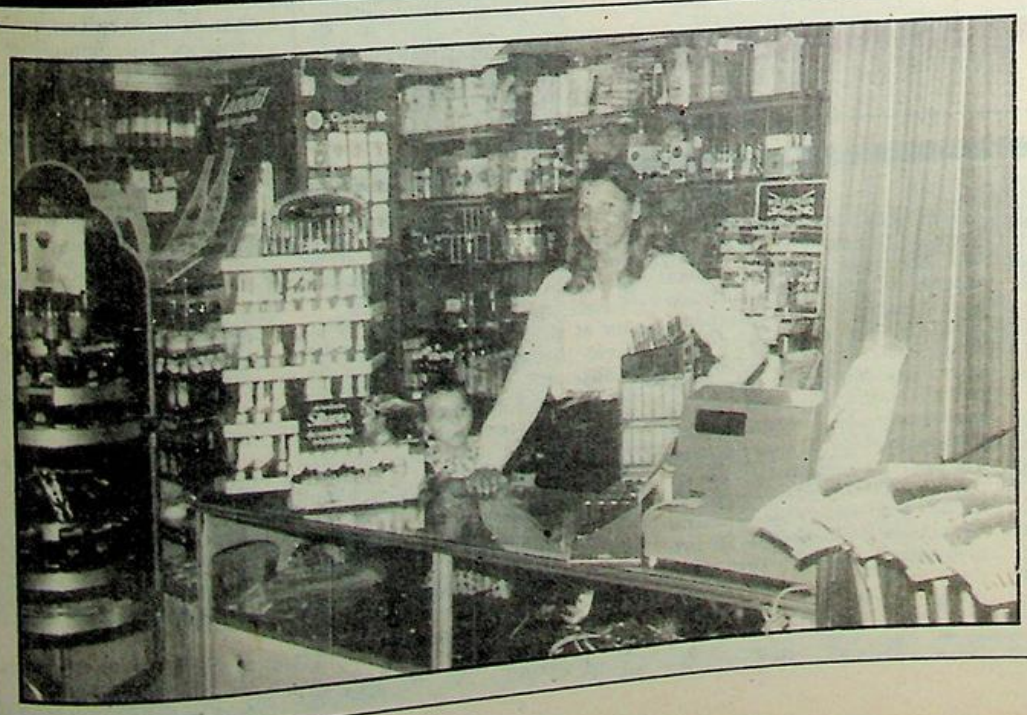

... Porque su compra bien merece una sonrisa...

Jaisa
PERFUMERIA

CORRERIA, 11
CASTRO URDIALES

María del Carmen Villanueva Helguera

Primera mujer ingeniero de Caminos, Canales y Puertos, en la historia de Castro

Si Castro Urdiales, tradicionalmente, ha sido cuna de grandes artistas que han dado renombre internacional a nuestra ciudad, también en otros órdenes de la vida ha tenido hijos preclaros, cuya resonancia ha alcanzado ecos importantísimos en la vida social española.

En estos días, hemos recibido la agradable noticia de que una joven castreña ha obtenido en Santander, en la Escuela de Ingenieros Técnicos, el título de ingeniero de Caminos, Puertos y Canales de forma brillante. Pensemos que si para un hombre el título de por sí es fabuloso, se puede considerar como fantástico el que lo haya conseguido una mujer.

María del Carmen Villanueva Helguera, nació hace 25 años en la calle General Barrón, de Castro Urdiales, en el número 2, piso 3.°.

Es hija de Luis Villanueva, conocidísimo en Castro, fue funcionario de Mutualidades en Castro y cuando hace quince años se quitaron las oficinas de la ciudad, tuvo que elegir entre Bilbao y Santander, decidiéndose por nuestra capital, donde hoy es funcionario del INSS.

Por estos motivos, nuestra joven ingeniero nos dice que «todos mis estudios los he realizado en Santander, siempre en un gran ambiente y entre compañeros extraordinarios, donde nunca ha existido la discriminación y si ayuda por parte de todos».

La pregunta surge por inevitable, puesto que pretendemos saber el porqué del estudio de esta carrera, «de entre las que se podían estudiar en Santander en aquel entonces, era la que más le gustaba y por ello me decidii por ella».

Hubo quienes me pusieron en conocimiento las dificultades de la misma, pero a mí me gusta y no hubo forma de apearme de mi decisión primera».

María del Carmen es la primera mujer ingeniero en esta rama que sale de la Escuela de Santander, de ahí la importancia de este título, «efectivamente, antes ninguna mujer lo había obtenido en esta Escuela, y este año hemos sido dos las tituladas, puesto que también lo ha conseguido una compañera mía, María Teresa Herrero, que es natural del valle de Liébana, y que actualmente vive en Santander».

«Ahora —nos dice María del Carmen— el problema es el encontrar trabajo, aunque sea para perfeccionar los estudios.



María del Carmen Villanueva Helguera

No dudo que no tardando mucho lo podamos conseguir y sobre todo si se produce esa esperada reactivación económica que redundará en beneficio de todas las industrias y obras que deben realizarse».

Por nuestra parte, deseamos que estos deseos se vean cumplidos lo antes posible para que estas dos personas, tanto María del Carmen como María Teresa, encuentren el premio adecuado a sus esfuerzos y desvelos para conseguir tan importante título.

Finalmente, María del Carmen traduce su pensamiento en estas palabras: «Ha sido para mí una gran satisfacción poder ofrecer a mis padres este título por el sacrificio y la entrega que ha supuesto para ellos y también a mis abuelos Concepción y Luis, lamentando de verdad, no poder hacer lo mismo con mis abuelos paternos, León y Josefa, que fueron dos formidables personas y de los que guardo un imborrable recuerdo».

Pensamos que María Teresa también pensará igual y así lo reflejamos en estas líneas que deseamos sean fiel reflejo de su modo de ser y sentir, así como también la enviamos nuestra más sincera enhorabuena y nuestros mejores deseos.

Francisco PEREZ

Episodios históricos de nuestra ciudad (XI)

La villa de Castro Urdiales, en la costa cantábrica, destruída y abrasada por los franceses, el 11 de mayo de 1813

«¿Quién graduará de moderación el haber repetido una escena semejante con los dos alguaciles del Ayuntamiento constitucional, que sufrieron la misma pena porque les fue imposible la presentación de un bagaje para el tiempo limitado que les señaló? ¿Será compatible no sólo con el espíritu de las leyes, sino con el honor y la buena educación el torpe arresto del Ayunta miento, y quince caballeros diputados en la cárcel pública, por sólo el motivo de no aprontar en la hora un excesivo número de raciones, a que no estaba obligado?

¿Cómo llamaremos a un hombre que añade a este atropellamiento el de no permitir pasasen de sus casas las cenas y camas a estos distinguidos presos, y obligarles a pasar la noche en una asquerosa prisión, prohibiéndoles hasta la introducción de una rama olorosa que les hiciese más llevadera la fetidez del sitio?

¿Será finura recibir aún a las personas de más carácter con ajos y otras expresiones las más tropes, sin permitirles asiento, ni escuchar sus razones? ¿No será despotismo apropiarse para su alojamientos la casa de un vecino (1) lanzándole de ella enteramente, derribando toda la fábrica interior, y levantándola de nuevo, según su antojo, a expensas de los fondos de la villa y brazos del miserable jornalero

No molestemos al público con detallar tantos hechos: era déspota, escandaloso, exigía más que triplicadas raciones (2), trataba al pueblo con aspereza, lo caracterizaba de traidor para cohonestar sus excesos, lo amenazaba de quema, esclavizaba al vecindario, se mofaba de la Constitución, y, en fin, nada hay que disminuir a cuanto de él se asegura por el regidor Olazarri. Alvarez se esfuerza en apadrinarlo abiertamente: pero, ¡ah!, no es extraño: reos de unos mismos atentados en gran parte, aunque en diferentes épocas, necesitan eslabonarse: la deformidad del uno, su acusación y castigo alarma y prepara al otro.

Alvarez, falto de medios y razones con que poder truncar los hechos expuestos por aquel individuo del Ayuntamiento, apela a resentimientos y quiere manchar la conducta de personas honradas, suponiéndolas autores del Manifiesto, como si todo el mundo no lo atestiguase. Pretende que el enojo de D. Eugenio de Ocharan, ayudante interino de Marina de este puerto, haya sido la causa de haberle presentado a los ojos del público con el carácter que le corresponde; pero las desgracias de su amada patria, las injurias hechas a su autoridad, ejercida en nombre de la nación, su prisión escandalosa en lo más silencioso de la noche, la esclavitud de un pueblo digno de mejor suerte, no eran poderosos motivos para suscribirse gustoso al merecido castigo?

Este ha sido todo su delito, por el cual procura Alvarez hacerle desertor, contrabandista, mantenedor del comercio con los enemigos, forjador de roles formales a barcos surtos en Bilbao, autor de la deserción de las lanchas del puerto, y otras infamias de que le adorna con estilo chocarrero, y de cuya suposición están todos bien penetrados.

En La Coruña había un Cuerpo militar con el título de Milicia honrada de la plaza de aquel nombre, compuesto como por más o menos como de ochocientos hombres de Infantería y Caballería: En ella entraban indistintamente, y sin sorteo alguno, el montañés, el vizcaíno, el navarro y demás provincias: su obligación principal era dar puesto de guardias en los días señalados: jamás hubo en él filiaciones ni formalidades que caracterizasen de deserción la ausencia de sus individuos, ni menos denegación de licencias o pasaportes para trasladarse a puntos no dominados por enemigos.

Este joven sirvió allí con mucho honor en clase de granadero, como lo más distinguido de La Coruña y de otras partes hasta que, evacuado su país de enemigos, se restituyó a su casa como lo hicieron aquéllos, y esto es la deserción tan decantada por Alvarez para hacer criminal a este caballero y aminorar el concepto de aquel destino accesorio.

Con el mismo objeto le trata de contrabandista y forjador de roles para todos puntos; pero sin dar una pruebas, y sólo por la facilidad de arrojarse contra los ausentes. ¿Dónde existen esos roles? ¿Cómo entre las muchas cartas de su apéndice no copia una? ¿Por qué no le cita al menos? Bien seguro es que no puede.

---

(1) Alvarez siguió en este hecho, como en otros, el ejemplo de Brodet; a pocos días se disgustó con él, y dispuso de ella a su antojo.

(2) Solamente para su caballo hacía dar una fanega de maíz.

PISCIS

LA Ilustración DE CASTRO

Director: JULIO POO SAN ROMAN Editor: «LA ILUSTRACION DE CASTRO, S. A.». Año LXXXIII 1 de agosto de 1982 - Núm. 4.254 Precio: 40 pesetas



Castro, a tope

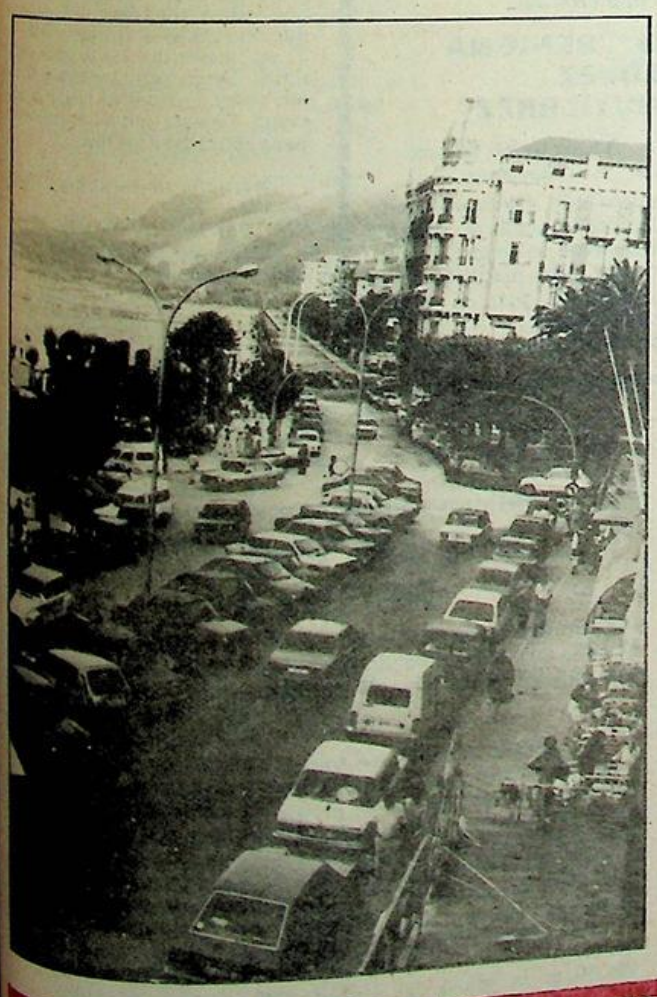

El feliz y cálido verano ha irrumpido de forma imparable y vehemente. las temperaturas han subido, los cielos aparecen sin nubes, la brisa peina suavemente tamarindos y palmeras, y todo es bullicio, ajetreo, saludos y abrazos por doquier al encontrarnos con los asiduos visitantes de anteriores temporadas.

Castro hierve de gente. Sobre todo con motivo de las regatas que se celebraron el sábado y domingo pasados, la ciudad ofrecía el aspecto que indican nuestras fotos, tanto de gentes como de automóviles. Imposible hallar un hueco donde aparcar.

Después, al finalizar el día se formó una caravana de tal lentitud, que nos dicen arrancaba desde Laredo. Llegar a Bilbao debio ser una auténtica odisea, y eso que la gasolina está muy cara....

Y es que Castro ofrece numerosos alicientes para los forasteros, incluída nuestra hermosa playa, que también estuvo, como vulgarmente se dice, «de bote en bote».

Y es que ha llegado el verano, amigos...

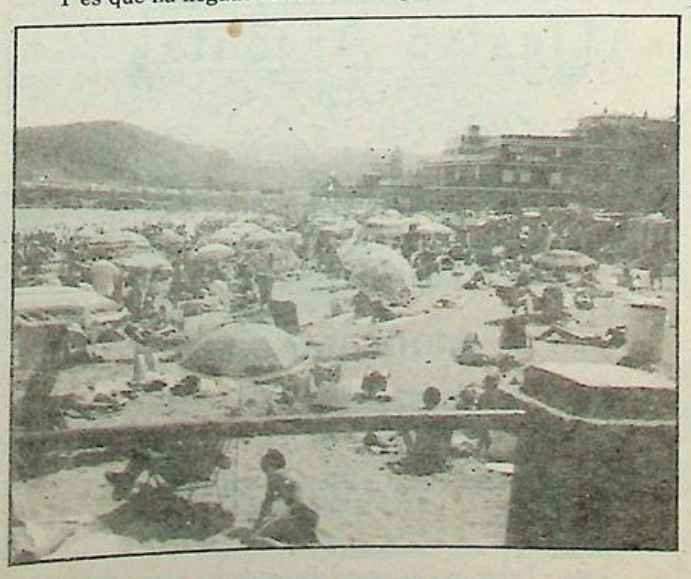

Uno que se retrata: "Academicus extraoficialis"

Firmada con ese pseudónimo, publica «Cerredo» una carta al director que nos ha hecho sentir eso que se llama «vergüenza ajena». Dificilmente podrá leerse en una publicación de su tipo algo zafio y grosero. ¡Y se atreve a hablar de quienes ensucian otras publicaciones! Pues sí que con su carta ha dejado Ud. guapo a «Cerredo»!

El caso va de que a este señor, que por su firma se considera académico extraoficial, y algún otro, se les ha prohibido dar clases en los bajos parroquiales que a tal efecto les habían cedido los sacerdotes. No voy a entrar en la razón o sinrazones que hayan existido para tal prohibición, pero a través de la lectura de su carta se desprende que en el fondo ha sido razonable. Un «académico», miembro de la Academia, sociedad de literatos clásicos y puristas, que en su repertorio emplea los términos cochino, guarro, asqueroso, envidioso, y otros tal cual, y que además no tiene inconveniente en plasmarlos en un escrito, y no se opone, sino que se empeña en que su escrito sea publicado, no es, por supuesto la persona más indicada para impartir docencia. Una sola nota de buen gusto: ha preferido permanecer en el anonimato. Dados su léxico y su estilo, la medida nos parece apropiadísima.

Ya no hay cavernas en la calle Santander

En el plazo de tiempo exacto que se les dio desde esta columna para taparlas, los muchachos del Servicio de Aguas, que por lo que se vio era el responsable, acabaron en quince minutos con las «cavernas» de la calle de Santander. No quiero que vea el Servicio de Aguas en estas líneas una nota de agradecimiento, puesto que se limitaron a hacer lo que tenían que haber hecho treinta días antes, sino un simple recordatorio para que casos así no se repitan. «Chapuzas» que pueden arreglarse en quince minutos, no tienen por qué estar molestando al vecindario durante meses.

J. E.

INDICE LOCAL

Farmacias de guardia

Domingo, 1, Santisteban.

Semana del 2 al 7, Arce.

Domingo, 8, Arce.

Movimiento demográfico

NACIMIENTOS: José Manuel Ramírez Cerecedo, hijo de Manuel y de Ana Luisa.

María Rosa Palacio Esteban, hija de Miguel y de María Rosa.

MATRIMONIOS: Ninguno.

DEFUNCIONES: Benigna López Gutiérrez, de 80 años de edad.

HORARIO DE MISAS

Meses: Junio-Julio-Agosto septiembre

LABORALES

Mañana:

8,30: Corazón de María.

Tarde:

8,00: Corazón de María.
8,00: Sagrado Corazón.

SABADOS Y VISPERAS DE FIESTAS

Tarde:

8,00: Corazón de María.
9,00: Corazón de María.
8,00: Santa María.

DOMINGOS Y FESTIVOS

Mañana:

9,00: Corazón de María.
9,00: Convento Clarisas.
9,30: Sagrado Corazón.
10,30: Niños, Santa María.
11,00: Corazón de María.
12,00: Sagrado Corazón.

Tarde:

1,00: Corazón de María.
1,00: Capilla Brazomar.
6,30: Sagrado Corazón.
7,00: Corazón de María.
8,00: Santa María.
8,00: Corazón de María.

LA ILUSTRACION DE CASTRO

(Depósito Legal: SA. 25-1977)
Redacción y Administración:
Travesía de la República Argentina
Apartado 66
CASTRO-URDIALES

Precios de suscripicón:
Trimestre: 520 Ptas.
Anual: 2.080 Ptas.
Extranjero: 2.400 Ptas correo normal.
América, aéreo: 4.150 Ptas.
(PAGO ADELANTADO.)

Imprime: EDITORIAL CANTABRIA, S.A.

Necrológica

A la edad de 80 años ha fallecido doña Benigna López Gutiérrez, Vda. de Isidoro Martínez. Isidoro, el del Ayuntamiento, quien durante tantos años prestó sus servicios al municipio. Descanse en paz la virtuosa señora y a sus hijos, don Luis, don Pedro y doña Socorro reciban la expresión de nuestro sincero sentimiento.

Donativos recibidos en el Santo Hospital Civil

X. X., 2.000.000. Pepita Muerza, 500. Francisca García Mesa, 100.000. José Ortiz Carvaja, 2.000. M. L. O., 1.000. C. O., 1.000. En memoria de León Rafael Alvarez López, 10.000. R. A., 500. Familia Mingo, 32.259. Peña Taurina San Martín, 8.166. Pili (La Chopera), Maite y Glori, varias cajas de pescado fresco. María del Carmen Orive, viuda de Madrazo, picadillo de carne. A. Olano, varios paquetes de sobaos, Samoa, dos tartas. Jesús Padrones, tres cajas de vino tinto. Isabel López Alvarez, una cesta con bebidas, golosinas y tabaco.

A todos muchas gracias y que Dios se lo pague.

VENDO

Bicicleta corredor «Miano Covelo».
Derbi Diablo, 49 cc.
Monopatín California Sun
Fusil pesca submarina «Clipper III», a estrenar. Todo en perfecto estado. Llamar horas comida al 861700. Preguntar por PEDRO LUIS.

El tiempo en Castro Urdiales

Día 17, sábado. Temperatura máxima, 27, mínima, 18. Estado de la mar, marejadilla. Estado del cielo, despejado. Lluvia cm3., nada.

Día 18, domingo: 29 y 18; lisa; despejado; nada.

Día 19, lunes: 29 y 18; lisa; nuboso; 0,9.

Día 20, martes: 27 y 18; lisa; despejado; nada.

Día 21, miércoles: 26 y 17; lisa; nuboso; nada.

Día 22, jueves: 27 y 17; lisa; nuboso; nada.

Día 23, viernes: 23 y 18; lisa, nuboso; nada.

Oración al Espíritu Santo

Espíritu Santo: Tú que me aclaras todo, que iluminas todos los caminos para que yo alcance mi ideal. Tú que me das el don divino de perdonar y olvidar el mal que me hacen y que en todos los instantes de mi vida estás conmigo, yo quiero en este corto diálogo agradecerte por todo y confirmar una vez más que nunca más quiero separarme de Ti por mayor que sea la ilusión material. Deseo estar contigo y todos mis seres queridos en la gracia perpetua. Gracias por tu misericordia para conmigo y los míos.

Rezar tres días seguidos con confianza.

Gracias al Espíritu Santo por la gracia obtenida.

F. I.

Oración a San Judas

¡Oh, glorioso apóstol San Judas Tadeo!, siervo fiel y amigo de Jesús. El nombre del traidor ha sido causa de que fueses olvidado de muchos, pero la Iglesia se honra y te invoca como Patrón especial de las cosas difíciles y desesperadas. Ruega por mí, para que reciba yo los consuelos y el socorro del cielo en todas mis necesidades y sufrimientos, particularmente (aquí pídase lo que se desee) y para que pueda gozar yo en el cielo de tu compañía y con los demás elegidos en la eternidad.

Yo prometo, apóstol bienaventurado, acordarme siempre de este favor, jamás dejaré de honrarte y he de hacer todo lo posible por propagar tu devoción.

San Judas Tadeo, ruega por mí y por todos los que pidan tu protección. (Se repite tres veces y se reza tras padrenuestros, avemarías y Gloria Patri).

San Judas Tadeo, apóstol glorioso, haz que mis penas se vuelvan en gozo.

Gracias por el favor recibido.

M. G.

Del 1 al 30 de agosto

UNION CORDIMARIANA ofrecerá las MISAS GREGORIANAS por el eterno descaso de

D. ERNESTO COBO ALONSO

(Q. E. P. D.)

en la capilla del Corazón de María, a las 8 de la tarde.

DANDO LAS GRACIAS

Los hijos, nietos y demás familiares de:

Dª. BENIGNA LOPEZ GUTIERREZ

(Viuda de D. Isidoro Martínez

agradecen profundamente los testimonios de pésame recibidos, así como la asistencia a los piadosos actos celebrados por su eterno descanso.

AYUNTAMIENTO DE CASTRO URDIALES

ANUNCIO

En cumplimiento del acuerdo adoptado por el Ayuntamiento pleno en la sesión celebrada día 15 de julio de 1982, se anuncia la celebración de las oportunas pruebas para proceder a contratación de cinco plazas albañil, con carácter de contrato administrativo y por tiempo improrrogable de un año.

Las condiciones para tomar parte en dichas pruebas serán aprobadas en su día por el Ayuntamiento pleno en su sesión de 24 de septiembre de 1981, siendo requisito imprescindible encontrarse en el momento de efectuar las pruebas en situación de desempleo.

Las instancias solicitando tomar parte en dichas pruebas se presentarán en las oficinas municipales, acabando el plazo de presentación de instancias el siguiente de transcurridos veinte días hábiles desde la publicación de este anuncio en los periódicos locales de esta ciudad.

Las pruebas y la fijación de día, hora y lugar de celebración de las mismas se anunciarán oportunamente por medio de los periódicos locales.

Las instancias que se presenten deberán hacer constar las circunstancias familiares del aspirante, así como la situación laboral en que se encuentre respecto a percepción o no del Seguro de Desempleo.

Lo que se comunica para general conocimiento, en Castro Urdiales, a 22 de julio de 1982.

ORACION AL ESPIRITU SANT

Espíritu Santo: Tú que me aclaras todo, que iluminas todos los caminos para que yo alcance mi ideal. Tú que me das el don divino de perdonar y olvidar el mal que me hacen y que en todos los instantes de mi vida estás conmigo, yo quiero en este corto diálogo agradecerte por todo y confirmar una vez más que nunca más quiero separarme de Ti por mayor que sea la ilusión material. Deseo estar contigo y todos mis seres queridos en la gracia perpetua. Gracias por tu misericordia para conmigo y los míos.

Rezar tres días seguidos con confianza.

Gracias al Espíritu Santo por la gracia obtenida.

M. J.

VENTA DE 4 PLAZAS DE GARAJES Y BAJOS

Horas de visita: De 5,30 a 7

Calle Santander, número 20



TELEFONO: 861930

PROGRAMACION

Sábado, día 31: «Llega el jinete libre y salvaje».
Domingo, 1: «Evasión o victoria».
Lunes, 2: «Evasión o victoria».
Miércoles, 4: «Cannobal».
Jueves, 5: «Decamerón prohibido» («S»).
Viernes, 6: «Los conquistadores de la Atlántida».
Sábado, 7: «El animal».
Domingo, 8: «Su Excelencia».
Nota.—Todos los domingos y días de fiesta, a las 4,30 película especial para niños, tolerada.

†

PRIMER ANIVERSARIO DEL SEÑOR

D. LUIS FUERTES REGUERA

Falleció en Cruces (Baracaldo), el día 29 de julio de 1981, a los 42 años de edad, habiendo recibido los Santos Sacramentos y la Bendición Apostólica de S. Santidad.

(Q. E. P. D.)

Su esposa, doña María Angeles Lucio; hijos, don Rafael, doña María Pilar, don Fidel y doña Estíbaliz; hermanos, don Rafael y don Manuel; padre político, don Emilio Lucio; hermanas políticas, doña Carmen Cano, doña Dionisia Franco; doña María del Pilar, doña María Begoña y doña María Esther La Cruz, don Andrés del Castillo, don Antonio Pacheco y don Mario, don Andrés del Castillo, don Antonio Pacheco y doña María Manuel Cavada; abuela política, doña Refugio Fernández Iscoa, sobrinos, primos y demas familia,

AGRADECEN a sus amistades la asistencia a la misa aniversario que por su eterno descanso se celebró el VIERNES, día 30, en la iglesia del Sagrado Corazón, de esta ciudad.

Castro Urdiales, 1 de agosto de 1982

TIEMPO PASADO

"LA ILUSTRACION", en los años 40

31 de julio de 1949

«LA VELADA PRO-SANTA ANA»

Gracias sobre todo por vuestra respuesta a nuestra iniciativa. Cuando, con los amigos Pacho y Munguira, nos lanzamos a organizar el festejo, desde los primeros pasos encontramos toda clase de facilidades, hasta de los empleados del teatro más modestos. Ya no era la Comisión la que actuaba. Era la Comisión del pueblo entero. ¿para qué describir con detalles la velada, si todos la presenciastéis?

El teatro, un lleno rebosante. Es difícil, es imposible describir el entusiamos, los aplausos, con que el público acogía todas y cada una de las partes del programa. Desde el momento en que el gran Carrasco, «speacker» honorario insuperable; se presentó en escena, seguido a continuación con la orquesta, en tenue de gala y actuación de altos vuelos, hasta el final de la fiesta con el «Canto a Castro», del coro general, todo fue un aplauso continuado.

El cuarteto (Ninos, Iñaki, Bruno y Ricardín), de afinación y gusto artístico asombroso. Carmen Vallejo, María Magdalena Sertucha, Pili Ponga y Paquita Martínez, con arte, gracia y salero, tuvieron que presentarse varias veces en escena tras los aplausos continuados, como sucedió con Ignacio de Olavarría, Antonio Helguera, Fidel Gil y Manolo Szigriszt, artistas consumados. Santa Ana sabrá corresponder a vuestro obsequio.

Y por si esto fuera poco, Narciso Yepes, el concertista eminente con su guitarra, el concertista inimitable, el más completo que yo he conocido, y he conocido a los más notables, puso su guitarra al servicio de esta fiesta. Yepes tiene ya contratos en América y en el mundo entero. Yepes será aclamado como el mago de la guitarra.

Resucitaban en mi alma en esta noche veraniega, aquellos versos de Machado:

«Nerviosa mano en la vibrante (cuerda
ponía un largo suspirar de oro,
que se trocaba en surtidor de (estrellas».

Es en la guitarra donde yo encuentro Conde Diego, la sensibilidad acústica musical de la más suprema calidad, donde se encuentran las expresiones de inconcebible felicidad. ¡Qué bonita aquella «adivinanza» de García Lorca!:

«En la redonda — encrucijada — seis doncellas - bailan. — Tres de carne — y tres de plata. — Los sueños de ayer — las buscan — pero las tienen abrasadas — un Polifemo de oro: ¡La guitarra!».

Envio

En nombre de todos los artistas, en nombre de cuantos contribuyeron a esta fiesta que recordaremos siempre los castreños, ¡gracias!, Ataúlfo Argenta, que con la modestia de los grandes, fuiste el alma de la fiesta en esta noche memorable.

Anoche vimos bailar a tu Ana Mari. Ha sido en Castro donde por primera vez se ha presentado al público el portento de tu nena... En una fiesta para honrar en tu pueblo a la gloriosa Patrona de la ermita santanera. Genial chiquilla, fue una revelación. Fluye de toda su personilla un encanto de arte, una sonrisa indescriptible de gracia y simpatía. Un millón de besos, Ana Mari». Chao.

Primera comunión

El pasado día 26, festividad de Santa Ana, recibió, por primera vez el Sacramento de la Comunión el niño Jesús Roberto Dúo de la Llosa.

El acto tuvo lugar en la iglesias parroquial de Santa María, en la misa de nueve y media, que celebró el cura párroco don Alfredo Lavín Torre. Durante la ceremonia acompañó al armonium el reverendo padre Armendáriz, del Corazón de María; y los cantantes María Magdalena Sertrucha y Remigio Fernández interpretaron con exquisito gusto diversos motetes eucarísticos, resultando un acto bello y emotivo.

Notas sindicales

El pasado día 25 de los corrientes tiene la condición de «abonable y recuperable», de acuerdo con el calendario de fiestas aprobado por la Delegación Provincial de Trabajo.

PISCIS

Fiesta e historia

El día 16 de julio fue el día de Nuestra Señora la Virgen del Carmen, principalmente por la tarde. Los marineros, como antaño, quisieron recordarle y agasajar a su Patrona y allí, en la bahía, se juntaron todos, en hermosa solidaridad, obreros del mar y terrestres y ejecutivos, jubilados y en activo. Embarcaciones engalanadas, a tope de pasajeros y otros en los muelles. El paseo de la Virgen por el mar y el desfile de las embarcaciones fue emocionante, no sólo pensando en nuestros ruegos de futuro, sino también añorando la historia marinera de Castro.

La fe es difícil en los tiempos actuales. Un entrañable amigo, oficial de la Marina Mercante, con su inigualable esposa, castreño éste de aquéllos que por beber agua de la Fuente Vieja, siempre serán de Castro, aunque vivan en la Luna, me explicaba que sus hijos le habían preguntado: «¡Papá! ¿Por qué tú tienes tanta fe en la Virgen del Carmen?». «No lo sé, hijo, quizás los temporales del mar y de la vida, el concederme siempre lo que he pedido para vosotros. No lo sé. Quizás cuando lleguéis a mi edad, os pase igual que a mí y hallaréis contestación».

Esa fe, rotundamente unida a a la esperanza y a la caridad, hasta el extremo que sin una no cabe la otra, existió en gran medida en la tarde del día 16.

El sacerdote rezaba y rogaba reiteradamente por todos a través de los altavoces embarcados. En los muelles, la gente parecía indiferente y contaba sus quehaceres y también sus mil veces repetidos chistes, pero de vez en cuando, estoy seguro de ello, se concentraba en un par de Avemarías y rezaba más intensamente que nunca, pidiendo lo que en aquel momento más deseaba. Prosperidad y bienestar para la mar y sus hombres.

Con la fe de mi amigo se conseguirá. El lunes que siguió al día del Carmen me pidió el matrimonio que fuésemos a visitar a nuestra iglesia de Santa María. Allí estaba la Virgen del Carmen, cariñosa, pensativa y en descanso. El amigo, emocionado, se lanzó a contarme casos de devoción muy suyos.

Ruego me soporten el relato que a continuación les hago de uno de ellos, y después piensen, que al igual que a mí les hará mucho bien.

—En cierta ocasión tenía necesidad de pasar unas oposiciones que no había podido preparar. Por ello y como es normal en algunos estudiantes, me empollé únicamente la papeleta número 4 y me encomendé a mi Virgen. Llegado el momento, aquél que figuraba en la lista tres puntos antes que yo, con asombro y terror por mi parte, sacó la papeleta número 4. Sólo se me ocurrió murmurar: «Hácia tiempo, Virgencita, que no te pedía nada y esta vez me has fallado». Llegado mi turno, quise introducir la mano en la bolsa y uno de los componenes del Tribunal me dijo: «Espere, pues quedan pocas papeletas», e introdujo nuevamente las que se habían extraído con anterioridad. Saqué la papeleta número 4. Llené un encerado con mis conocimientos y allí quedó el otro número 4 tratando de desarrollar el complicado tema.

Al atardecer, mis entrañables amigos se fueron de Castro, transbordándome un poco de fe con un fuerte abrazo dedicado a nuestra Virgen del Carmen.

J. PUENTE

PEDRO SCHWARTZ, JIMENEZ DE PARGA,
LORENZO CONTRERAS, ANTONIO VALENCIA,
FORGES, Y TODOS LOS GRANDES
TRABAJAN EN
El Diario Montañés



Lorenzo Contreras
Imparcial observador de nuestro acontecer político. Brillante escritor, es sin duda uno de los columnistas mejor informados, y cada día contará las novedades políticas del momento.



Jiménez de Parga
El que fuera Ministro de Trabajo nos ofrece una visión objetiva del agitado mundo laboral, desde la doble óptica que le proporcionan sus experiencias a uno y otro lado del mundo del trabajo.



Pedro Schwartz
Comentarista económico.
Para que además de saber cómo está y en qué se gasta el dinero en el país, sepas cómo guardar el tuyo.
Pedro Schwartz, uno de los más brillantes economistas españoles, analiza el desarrollo económico del país



Antonio Valencia
Ya estaba allí cuando el gol de Marcelino a los del caviar. Su larga andadura por estadios, tribunas y vestuarios, le permiten conocer a fondo el mundo del deporte.



Forges
El humorista que todos conocemos...
¡Qué les vamos a contar!



...Y ADEMAS:
La información regional más completa y profunda, con el acontecer diario de Cantabria.
Con una modernísima tecnología a la cabeza de la prensa nacional, las plumas de mayor prestigio del momento y el vigor de una redacción joven, El Diario Montañés da un paso de gigante en su relanzamiento.

Estamos en todo.

Guriezo

Positivo balance del MOPU en la zona

- Encomiable actuación de la Cruz Roja en playas y carreteras
- Incremento de la actividad forestal en todo el municipio

De muy positivo puede calificarse el balance de todo lo realizado por el departamento comarcal de Obras Públicas y Urbanismo, ubicado dentro de nuestra zona de influencia. Tanto el Municipio de Guriezo como las localidades limítrofes de Arenillas, Islares, Cérdigo y Alto de Candina, han visto positivamente mejoradas sus vías de acceso en favor de un tráfico más florido y seguro.

Lógicamente con motivo de la temporada estival, el incremento de vehículos ha sido notable, contabilizándose, hasta la fecha, un aumento del orden del 12,5% sobre el año anterior. Ello hace que los trabajos de mantenimiento de todas las carreteras locales sean continuos y para esto el departamento del M.P.O.U. está solventando el trabajo con eficacia y buen hacer.

Ciñiéndonos ahora exclusivamente a este Municipio de Guriezo, hay que destacar la labor por demás muy necesaria de canalización de las aguas anejas a la calzada, efectuada en su día con profusión de mano de obra y material adecuado y que según nuestras noticias, tendrá feliz continuación en breve plazo.

También en las demarcaciones de la Granja, Hoyo Menor, Liendo, Oriñón y Alto de Laredo se han contabilizado trabajos de acondicionamiento en favor de este departamento comarcal de Obras Públicas, que se esfuerza por ofrecer al usuario unos itinerarios en las mejores condiciones para el tránsito en todo tiempo.

Recordemos a nuestros lectores que los principales accesos a este municipio provienen de los enclaves de El Pontarrón, Hoyo Menor, La Granja y Trebusto, limitando la zona con los Ayuntamiento abyacentes de Castro Urdiales, Villaverde de Trucios y Liendo.

Asimismo indicamos que el perfecto estado de nuestras carreteras es un poderoso aliciente para gozar, por parte del viajero de las inigualables bellezas naturales de la comarca, instando a nuestros amigos a colaborar en la conservación de estos entornos turísticos.

Incremento de la actividad forestal

Con motivo de los periodos de corta y reemplantación, se acrecienta la actividad forestal en todo el municipio con preferencia en los aledaños al Puerto de Candina, dentro del término de El Pontarrón. Como muchos de nuestros lectores saben, la explotación de la industria de la madera es en si, una de las principales riquezas de este municipio, siendo los ingresos obtenidos para ser invertidos en obras de marcado carácter social, como son abastecimiento de aguas alumbrado público caminos vecinales, colegio nacional, teléfono, sanidad, etc.

Pero es natural que tan extraordinaria riqueza, deba tender a conservarse en beneficio de todo el vecindario, por este motivo se llevan con absoluto orden y meticulosidad los periodos de corta y reemplantación de forma escalonada, al objeto de que la madera extraida pueda comercializarse de forma global y sin interrupción posible.

El departamento forestal tiene a su cargo el buen ordenamiento de estas cuestiones que efectúa bajo la supervisión del alcalde y de los miembros de la Corporación Municipal. Así las cosas y en previsión de posibles accidentes en nuestros montes, ya fue creada la brigada de voluntarios contra incendios u otros siniestros, la cual tiene destinada una importante partida económica que remunerará el trabajo de estas personas en favor de la comunidad.

Pero lo importante en este caso es prevenir, mentalizando al personal autóctono y forastero, que el monte es riqueza para todos y que sus beneficios se destinan a la mejora del nivel de vida en la comarca.

A nada conducen desperfectos intencionados o anomalías involuntarias, en ambos casos el resultado es el mismo, destruir una riqueza natural, que por otra parte es necesario conservar y mantener a toda costa.

Encomiable actuación de la Cruz Roja

Como todos los años, por estas fechas es encomiable la actuación de la Cruz Roja comarcal, con base en el centro receptor, tanto en las carreteras como en las playas de la zona.

Así las cosas, nos congratula la ubicación de los coches patrulla, con todos sus medios de comunicación y sanitarios en los diferentes puntos estratégicos de los distintos itinerarios que dan entrada a esta demarcación. Esto es lo que respecta a las vías de tráfico, que por lo que concierne a las playas de la zona, hemos de decir que tanto en Arenillas, como en Oriñón, la Cruz Roja del Mar está desarrollando una adecuada y ejemplar labor al servicio de todos. Mediante las instalaciones perfectamente montadas, estos destacamentos están en contacto alterno con las unidades móviles y centros base, a fin de unificar el servicio y hacerlo aún más efectivo. De toda la región cántabra quizá sea la organización de Castro Urdiales, que incluye en su cometido a las localidad de Guriezo, Arenillas, Islares, Cérdigo y Allendelagua entre otras, la que tiene una ordenación más acorde con la misión asignada.

Así las cosas, destaquemos los distintos vehículos perfectamente equipados, los puestos de socorro y las acciones divulgativas para la captación de socios. Desde estas columnas de LA ILUSTRACION, una vez más nuestro aplauso y nuestro apoyo a la Cruz Roja, que como siempre vela por el ciudadano de una manera ejemplar y desinteresada.

MARCOS

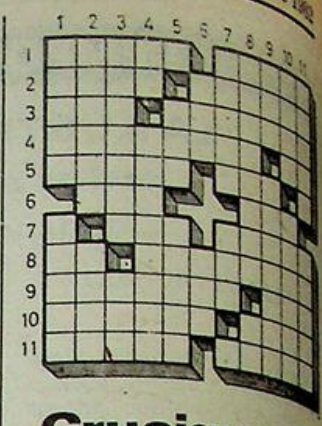

Crucigrama

Horizontales.—1: Carne asada. Recurre contra una sentencia.—2: Venablo romano antiguo. En plural, cuerpo de arquitectura que disimula el tejado.—3: Bóvido salvaje parecido al toro. Que exhala de sí perfume.—4: Alegría, gozo. Antigua medida de capacidad alemana.—5: Mujer de muy baja estatura. Nombre de letra.—6: Ave trepadora mejicana. Dueño.—7: Altar. En sentido figurado, habita en un lugar.—8: Interjección. Capaz de engañar (femenino).—9: Exacta. Río de Suiza.—10: Remiende la ropa. Distinto.—11: Pez marino cuya hembra desova en los ríos. Cantan las ranas.

Verticales.—1: Río de Venezuela, afluente del Orinoco. Infección crónica de la piel debida a la presencia del bacilo de Hansen.—2: Generador de sonidos intensos para señales acústicas. Criba grande para aventar el trigo en la era.—3: Silicato de alúmina azul verdoso. Ruido que se percibe confusamente.—4: Nota musical. Relativos a los sueños.—5: Ave palmípeda. Arregla por encima el pelo.—6: Nombre árabe. Gasta.—7: Bebida muy usada en Méjico, especie de gachas de harina de maíz hervidas con agua o leche. Agarradero.—8: Que incendia por manía. Río de la Rusia asiática.—9: Repercusión del sonido. Territorio gobernado por su emir.—10: Piedra plana que sirve para varios usos. Aborreciera.—11: Indicio o señal de algo. Hermano mayor de Moisés.

Solución

Horizontales.—1: Asado. Apelo.—2: Pilo. Aticos.—3: Uro. Olor.—4: Refocilo. Am.—5: Enano.—6: Ene. O.—7: Ani. Amo.—7: L. ma. Anida.—8: Ea. Ilusoria.—9: Ara. Anida.—8: Ea. Ilusoria.—9: Precisa. Ar.—10: Recosa. Oro.—11: Alosa. Groan.

Verticales.—1: Apure. Leptra.—2: Sirena. Arel.—3: Alofana. Eco.—4: Do. Onfricos.—5: O. Oca. Alisa.—6: Alu Usa.—7: Atole. Asa. C.—8: Pirómano. Or.—9: Eco. Emirato.—10: Losa. Odiara.—11: Asomo. Aarón.

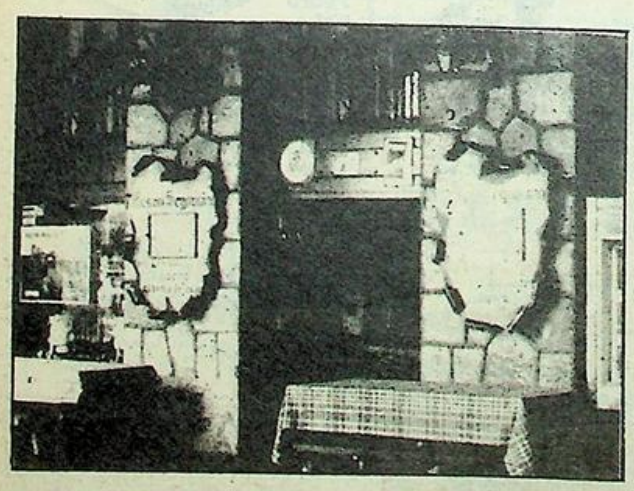

Mesón
EL SEGOVIANO
HORNO DE ASAR
Castro-Urdiales
CORRERIA, 19 - TEL. 861859

Oración a San Judas

¡Oh, glorioso apóstol San Judas Tadeo!, siervo fiel y amigo de Jesús. El nombre del traidor ha sido causa de que fueses olvidado de muchos, pero la Iglesia se honra y te invoca como Patrón especial de las cosas difíciles y desesperadas. Ruega por mí, para que reciba yo los consuelos y el socorro del cielo en todas mis necesidades y sufrimientos, particularmente (aquí pídase lo que se desee) y para que pueda gozar yo en el cielo de tu compañía y con los demás elegidos en la eternidad.

Yo prometo, apóstol bienaventurado, acordarme siempre de este favor, jamás dejaré de honrarte y he de hacer todo lo posible por propagar tu devoción.

San Judas Tadeo, ruega por mí y por todos los que pidan tu protección. (Se repite tres veces y se reza tras padrenuestros, avemarías y Gloria Patri).

San Judas Tadeo, apóstol glorioso, haz que mis penas se vuelvan en gozo.

Gracias por el favor recibido.

M. J.

SERVICIO OFICIAL SEAT
"LOS ARCOS"
José M.ª Pereda, 7 Tel. 860945
CASTRO URDIALES

MIGUEL IRIARTE
MARMOLERIA
Los Huertos, s/n. Teléf. 860795
CASTRO-URDIALES.
Trabajos de piedra y mármol, fachadas, portales, escaleras, panteones, criptas, lápidas, fregaderas y fogones.

Pueblos de Castro

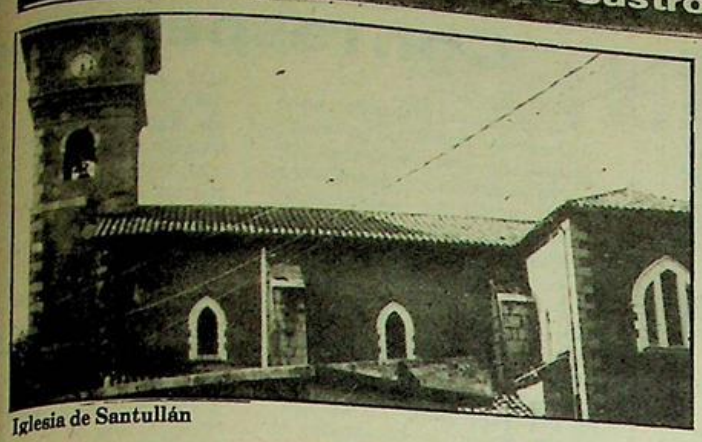

Iglesia de Santullán

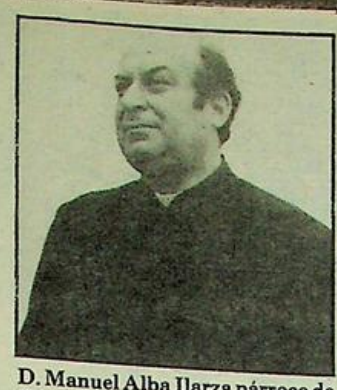

D. Manuel Alba Ilarza párroco de Santullán y Mioño

SANTULLAN (16)
De la Iglesia y sus benefactores

Estamos llegando a los capítulos finales sobre este pueblo castreño y hoy comenzamos por agradecer los datos e informaciones que nos han proporcionado, su alcalde don Honorio Romanelli, su párroco don Manuel Alba, doña Angeles San Juan, varios vecinos y otro sacerdote hijo de Santullán y párroco de la magnífica iglesia de Rioseco en Guriezo, don José Antonio Martínez Vigistain.

La iglesia y los Barandiarán

Ya hemos dicho que el templo, varias veces restaurado y reformado, se construyó donde había una ermita dedicada a San Julián y nos atreviamos a escribir que, tal vez, fuera el San Julián martirizado en Flavióbriga, coincidiendo la fecha de celebración en Santullán, con la que el santoral señala el 7 de enero al primer santo de ese nombre «mártir en tiempo y lugar desconocido» y que algunos habían leido en alguna parte, que fue en Flavióbriga. debe tenerse en cuenta que, hasta hace relativamente poco tiempo, no se confirmó que se trata de la actual Castro Urdiales y es fácil imaginar que los redactores de enciclopedias, ante la inseguridad, escribieran «lugar desconocido».

Copiamos de un inventario «la iglesia situada sobre la meseta céntrica del pueblo en la plaza llamada de Los Tilos. la fama del templo es de cruz latina, cuyos brazos cortos son dos capillas panteones de la familia Barandiarán. Tiene 33 metros de largo, 10 de alto y 13 de ancho sin contar la cruz. Le fachada principal está orientada al norte, el material de construcción es piedra y mampostería. Es estilo es gótico, no muy bien definido y construido posiblemente en el siglo XV».

Recordemos que su archivo fue destruido por los franceses en 1813; pero en unos apuntes se decía que «Don Juan de Garay mandó construir la arcada hermosa del coro» y efectamente es una de las cosas más notables de esta iglesia. Mantiene su antiguo estilo al viejo pórtico orientado al sur, ante un pequeño jardín y las personas mayores recuerdan restos de un pasadizo cubierto que existe entre Quitapesares y el templo, creen que desde aquel tiempo, pues sin duda Garay fue un gran benefactor de la iglesia y haría obras y reformas. Todavía quedan los capiteles del presbiterio con las cinco copas de los Otañes. Posteriormente se hicieron más reformas, una muy importante a principios de siglo, otra hacia 1925 y todavía no hace muchos años también se hicieron restauraciones. La torre debió ser cuadrada y su reloj se colocó en 1925 además de la instalación del magnífico órgano con que cuenta la iglesia, todo ello a expensas de la familia Barandiarán, muy en particular de doña Simona, como indica una lápida en el pórtico a la «Bienhechora de Santullán».

Los Baradiarán, que también proceden de Otañés (es constante la relación entre ambos pueblos) fue una familia, como tantas que emigró a las Américas, entre ellos tres hermanos, Manuel, José y Simona Barandiarán. Hicieron fortuna y al regresar a su patria dedicaron parte de esas riquezas en obras y beneficios para Santullán y sus pobladores. Doña Simona creó una institución con ocho carreras religiosas y civiles para los chicos y chicas del pueblo y éstas tenían además una dote al contraer matrimonio.

Santiago. Don Juan de Garay, era caballero de Santiago y es probable que de su época, medidados del siglo XVII date la celebración de esa fiesta. Ya escribimos de la ermita, totalmente desaparecida que había junto al río de La Suma y cuyas imágenes fueron trasladadas al templo principal y algunas personas recuerdan haberlas visto en un cuarto obscuro, junto al pórtico viejo, eran tallas de madera que lamentablemente desaparecieron hacer muchos años.

Don Manuel Alba Ilarza. Es el párroco de Santullán y Mioño. nació en el pueblo intermedio, en Lusa, el 24 de septiembre de 1932. Su padre Jesús Alba procedía de Galicia y vino a trabajar a las minas, donde murió en accidente, todavía joven, justo un año antes de comenzar su hijo Manuel la carrera eclesiástica. Su madre Milagros Ilarza, era de Mioño y en este caso falleció un año antes de que don Manuel terminara sus estudios, quedando huérfano junto a su hermana Ramona, que todavía le acompaña y se ocupa de su cuidado y el de la iglesia.

En Lusa vivieron poco tiempo. Bajaron a Mioño, donde fue a la escuela y recuerda que su profesor era don Vicente, esposo de Isabelita la del supermercado de Castro. Sufragado por la fundación de doña Simona Barandiarán, a los ocho o nueve años fue a un colegio de San Sebastián, iniciando su preparación religiosa, ingresando en el Seminario de Corbán, a los 11 años y cantó su primera misa en Mioño el 1 de julio de 1956, siendo párroco don Pedro Abasolo y comenzando en Santullán como capellán de la fundación y párroco. Al jubilarse don Pedro en 1973 lo es también de Mioño.

En Santullán, además del párroco, había un capellán de la fundación desde 1.º de enero de 1926 que tenía por misión celebrar la misa por doña Simona y sus difuntos, enseñar música y canto a los niños, preparándoles para contar en el coro de la iglesia, hacerse cargo del órgano y dirigir el canto acompañado por la música y según pareciera más conveniente, en domingos y festivos, el culto se celebraría con solemnidad. Cuando se creó esta fundación el capellán vivía a sus espensas, pero la guerra civil desbarató aquellos planes y don Manuel fue el último capellán, pues al mismo tiempo fue párroco. De vez en cuando se recuerda la memoria de doña Simona con oficios religiosos y perdura su obra, que, además fue continuada por los Barandiarán. Nos dice que en la última restauración llevada a cabo en los años setenta por don Antonio González y su esposa doña Dolores Barandiarán, fue debidamente acondicionado el cuadro de San Julián y Santa Basilisa, que mencionábamos en otro capítulo y que personas entendidas creen es obra de algún discípulo de Goya, por lo que no es, en ese caso, de la época de don Juan de Garay. No hay archivos y nada puede asegurarse.

Don Manuel nos dice que ha trabajado mucho con los chicos y tenían un coro parroquial que ya existía antes; pero todas las cosas han cambiado mucho y es difícil atraer a esta afición a los chicos y chicas. No se considera un profesor de música, aunque si un buen aficionado y como sólo hay otro organista, el padre Bargañón, es casi el único que toda el órgano en nuestras iglesias.

La antigua casa parroquial, que estaba muy deteriorada, fue reparada por la Junta Vecinal instalando el magnífico consultorio médico y su primer piso se preparó para lugar de reunión de la juventud de Santullán y actualmente un grupo de chicos ha formado una peña. Para ello la Corporación se gastó mucho dinero y esto no lo tienen todos los pueblos. y también hay un coto escolar, en beneficio de cada niño que ingresa en la escuela.

Don Manuel y su hermana Ramona, residen en un chalecito, cerca de la iglesia y que pertenece a la familia Barandiarán.

LP

CHISPAS DE VERANO

Vamos a ver si el tema del remo se toma un poco más en serio. Organizar una regata y aparecer en ese lejano séptimo puesto, nos parece de pena. No echamos culpas a nadie, porque desconocemos realmente quién las tiene, pero aquí ha pasado algo como con la selección de fútbol.

A ver si se espabila, a ver si se hacen mejor las cosas y a ver si por lo menos las clasificaciones de «La Marinera» son al menos dignas. Una afición del calibre de la de Castro, merece un trato correcto.

—— * ——

Es necesario, y si los entes pertinentes no lo hacen, que lo haga el Ayuntamiento, es total mente de urgencia un paso de peatones señalizado sobre la general a la altura del Colegio Barquín, no cerca de la curva, con luz intermitente naranja y claras rayas de cebra. De no ser así, mucho nos tememos que habrá algún accidente este verano en ese punto negro de nuestro casco urbano

—— * ——

Avanzan, pero tortugamente, las obras del paseo de la playa. Suponemos que habrá una justificación a tal lentitud, falta de dinero, falta de personal por parte del contratista, es lo mismo. pero lo que sí es cierto es que el alcalde está allí sobre el terreno todos los días a las ocho de la mañana. A ver si se pega el sprint final como Dios manda y eso se pone practicable cuando menos por la vía rápida.

—— * ——

Lo siento y mucho, pero insisto en la necesidad de un guardia en la playa a determinadas horas, insisto en la fijación de carteles prohibitorios de determinadas actividades dentro de la arena y fuera de ella. Insisto en vigilar seriamente todo el entorno de la chabola, con un poco de suerte y si los «visitantes» siguen haciendo marranadas, aparecerá la malaria, como mínimo.

Para qué hablar de Cotolino donde eso es un campamento de indios y donde los problemas que pueden originarse a nivel sanitario son pero que muy serios.

En cuanto al tráfico rodado urbano, el problema llegó tal como previsto y no parece que nadie se pone de acuerdo para solucionarlo. No solamente hay dificultades para aparcar, sino que la dificultad está en circular y eso es serio.

—— * ——

Y cambiando de tercio, y mirando un poco al norte, los porcinos franceses no contentos con quemar nuevamente nuestros camiones de verduras, que por lo visto les hacen mucha pupa, ahora se dedican a pregonar en sus diarios, revistas y carteles en las carreteras de acceso a España, que no se pasen aquí las vacaciones porque nuestros productos alimenticios no son sanos. Si con Giscard estábamos jibados, con el socialista Mitterrand nos va de echar a llorar. Y a aguantar, no olvidemos que el principal cliente de España en Europa son ellos. Y esa es su arma y esa es la realidad. Porque sino ya han hecho méritos como para mandarles a cierto sitio con la mayor tranquilidad de conciencia.

—— * ——

Castro debiera hacer un esfuerzo para en cierta medida potenciar, bueno, más bien crear un estilo nuevo en su veraneo. Castro, con su solera musical debiera iniciar para próximas temporadas, y por medio de las relaciones oportunas, debería acometer la idea de hacer funcionar aquí una minifestival de música. Castro se merece esto y mucho más. A ver que se puede hacer en este sentido.

MONTAÑES

GARAJE TIJUANA, S. A.

★ ESTANCIAS
★ COCHES
★ EMBARCACIONES

Javier Echavarría, 10. — Teléf. 860391
CASTRO URDIALES



Santullán celebró, brillantemente, la festividad de Santiago

Como es tradicional, el pueblo de Santullán celebró, con toda brillantez, la festividad de su santo Patrono, Santiago Apóstol.

El pasado sábado, es decir, la víspera, gran volteo de campanas y cohetes que anunciaron el comienzo de las fiestas, a lo que siguió una verbena a la que asistieron gran número de personas procedentes de Castro y otros pueblos limítrofes.

El domingo por la mañana, muy temprano, nuevo volteo de campanas, cohetes y animado pasacalles a cargo de una de las orquestas contratadas que despertaron con alegría a todo el vecindario.

Al mediodía, después de la santa misa, salió la procesión tradicional del santo por las calles del pueblo, en la que participaron gran número de personas.

Durante la santa misa, la Agrupación Coral Santa María de Castro-Urdiales, interpretó varios motetes de música polifónica, entre los que cabe destacar el «Christus Factus» en una interpretación colosal.

A continuación de los actos religiosos, y en la plaza del pueblo, la Agrupación Coral Santa María ofreció un breve concierto que fue del agrado de todos los presentes que aplaudieron con calor a los coralistas.

Seguidamente, en la misma plaza, se celebró una exhibición a cargo del grupo de danzas del Centro Social de Bellavista de Cueto, que deleitó a la concurrencia, ofreciendo preciosos bailes cántabros que fueron bordados por el magnífico grupo.

Muy bien por estos jóvenes intérpretes de los tradicionales bailes y canciones de nuestra región.

Ya por la tarde, con el concurso de soka-tira, muy concurrido, se dio paso a una extraordinaria romería, con una enorme presencia de personas, que tuvo su continuación con una formidable verbena que duró hasta altas horas de la madrugada.

Han sido las fiestas de Santullán inteligentemente elegidas, sabiendo mezclar la solemnidad de unos actos con la cultura y también la vistosidad de numerosos juegos, que completaron un día precioso e inolvidable, en el que todos se divirtieron y donde no faltó absolutamente nada.

F. PEREZ

Con respeto y

Estimado Sr.....:

No «tengo» el honor de saber quién eres a través de tu firma, porque tú —que en tantas veces lo censuras— te amparas en el anonimato, aunque tan burdamente que te descubres. Sí, hasta para eso es necesario un poco de inteligencia. Yo sin embargo, te voy a contestar con mi nombre, apellidos e incluso número del carnet de identidad: 14.486.185. Sí, de Vizcaya, más concretamente de Sopuerta, pero tan íntimamente ligado e integrado a Castro y a sus gentes que con ellas y sus instituciones me relaciono y colaboro. Quizás esto te duela a tí; a tí que tan castreño te consideras pero... pero obras son amores y las tuyas están por ver.

Espero que seas capaz de interpretar mi carta. Yo hubiese deseado ponerme a la altura de tu lenguaje y educación para que me comprendieses mejor, pero... me ha sido imposible. Tanto, tanto tenía que haberme rebajado que de verdad, imposible. Nuestra escala de valores y de educación es ¡tan distinta¡ Pero confío en que si no la entiendes alguien te la traducirá a... tu lenguaje. No, no reproduciré tus palabras de: envidia, cochino, asquerosa, mezquina. ¡Vaya vocabulario! Yo no puedo reproducirlas. Mi educación está muy por encima de tales improperios. Los lectores merecen otro respeto. Por lo menos los míos, señor Co...

Sí, señor Co... Te delatan tus improperios. Sí, no podías ser otro. Los demás [illegible] más educación [illegible] en...Eso que tú [illegible] que en el fondo [illegible] una respuesta a [illegible] ciente. Eso que tú [illegible] en los demás porque [illegible] ves a mirarte hacia [illegible] cuerda, recuerda [illegible] paja en el ojo [illegible] viga....».

Siempre estás [illegible] co... en tus escritos [illegible] puedo reproducir [illegible] y educación me lo [illegible] ro a tí no, a [illegible] familiar... Claro. [illegible] apellido la llevas [illegible] veo que te viene [illegible]

Por otra parte te [illegible] judicado —yo diría [illegible] ciado y sin pagar [illegible] anulación de las [illegible] bajos parroquiales [illegible] tado durante tiem[illegible] aquello era tuyo. Y [illegible] y abusabas. Y los [illegible] paguen. Te sientes [illegible] rechos pero debes [illegible] derechos emanan y [illegible] cumplimiento de [illegible] ciones y de éstas... [illegible] sar de tus ya treinta [illegible] Pero no, no te preo[illegible] no diré tu nombre [illegible] guir «ocultándote» [illegible] tan burda y maledi[illegible] Yo respetaré tu fal[illegible] lentía.

Para tí, creo que ha[illegible] ya demasiado espa[illegible] reces tanto, pero ha[illegible] cártelo tan despacio[illegible] va su tiempo.

Para tus lectores y [illegible] pública castreña a l[illegible] des deseo hacer com[illegible]

ANTONIO ASTORGANO
M. P. DE CAMINO, 5. Tel. 860289
HI-FI
TVC SABA
VIDEO con PRECIOS PARA TODOS
Especiales para los Mundiales, sin Bancos, ni letras, ni complicaciones. Seis primeros meses sin recargo.
TRES AÑOS DE GARANTIA



Cafetería
Ostende
Un nuevo estilo (pensado para usted)
ambiente selecto
CASTRO URDIALES - FRENTE AL PARQ

ación

—Con fecha 23-6-82 tras
larga y amena entrevista,
a don José Pérez Vergara
rroco de Castro Urdiales—
carta exponiéndole mi to-
disconformidad con las cla-
que en los bajos parro-
les se venían impartiendo
forma sistemática, continua
expansionadamente. Discon-
idad que se basa principal-
en dos claros y precisos
ceptos (sin prioridad en él

Carencia total y absoluta
legalidad. Yo estoy total-
legalizado. Pago licencia
autónomos, contribu-
a Hacienda y demás ta-
municipales que debo de
tar bajo el marco legal en
me encuadro. Por supuesto
las clases eran... remunera-
Vamos, un chollo.

Falta de ética moral y
sional. Profesores que a
propios alumnos oficiales
impartían clases retri-
as después de... suspen-
os. Punto en el cual no de-
profundizar para evitar...
os quizás irreparables.

—Mi disconformidad y
a ha quedado, de momen-
reducida a la carta anterior-
te citada. Ni Obispado, ni
isterio de la cosa de Educa-
(con mayúscula, señor
., ni Guardia Civil. Orga-
os oficiales que para mí
recen toda simpatía y un
imo de respeto. No han si-
necesarios sus servicios
tan clara y manifiesta era
legal e inmoral situación
rápidamente se comprend-
y solucionó.

spero que mi postura haya
dado aclarada y comprendi-
pero si al señor Co..., que
conocimiento total y
ustivo de la referida
— le queda alguna duda
aclarar debido a la falta de
ensión, estoy dispuesto
plárselas donde y cuando

Co..., respecto a los análi-
... risa. Te conviene ha-
alguno para... la bilis.
a clase, hombre. Yo trata-
inculcarte mi modesta
, pero eso sí, educación
seguro que aprenderás
, muchísima. Te hace
falta. Y no te preocupes
también las doy... gra-
al que no...

sto con mi sincero y leal
imiento, recibe un cordial
dio.

Fdo. Fernando Aguado
y Saralegui

PREDEMOCRACIA

Si la base de toda cacareada, y casi siempre inexistente democracia es el respecto, el totalísimo respeto a los derechos ajenos, ni en Castro, ni en nuestra provincia de Santander, ni en toda España y acaso ni en ningún país del Sur de Europa, existe nada que pueda llamarse democracia y... muy escasa base para ello.

Vemos lo que pasa en nuestro Ayuntamiento, en donde cuatro concejales y «sus» dos casi eternos... «siidores», también concejales, han «montado» un «Ayuntamiento paralelo» con el que van ganando, pero que muchísimas batallas en la guerra de desobediencia civil, impuesta al municipio entero y positivamente a los demás otros catorce concejales (¿no son en total veinte concejales?). Tal Ayuntamiento paralelo, de cuatro concejales y de dos «siidores», también concejales, recomienda ¡e impone! que no se pague ningún impuesto municipal al Ayuntamiento legal. Y autodispone, e impone en contra de lo aprobado en el Ayuntamiento... distingamos que legal en materias de circulación viaria, zonas edificables, etc. y se dispone, también el Ayuntamiento paralelo , y se impone lo autolegislado sobre venta ambulante en tenderetes en días festivos y de fiestas especiales y a su propio beneficio sin el menor miramiento, ni, creo, a las disposiciones sanitarias ni a los ajenos derechos legalmente adquiridos por «la competencia».

Y se exige al Ayuntamiento legal (y hacen muy bien en ello) dar cuenta pública de la inversión de los dineros públicos, pero de los dineros públicos que ellos retienen... ¡Pásate un día, que otro vendrá...!

¡Claro que esto no es una democracia! Y ni siquiera una partitocracia. Esta es exactamente una cuadrillocracia que pisotea los derechos ajenos en beneficio de los abusos propios.

A escala provincial y nacional

He citado a nuestra provincia de Santander, pero este tema (en mí, personalmente, muy pendiente) lo dejo para ocasión especial. ¡Que llegará!, aunque todo el mundo sabemos bien (creo que estaría mejor dicho que todo el mundo lo vemos muy oscuro) los tinglados armados a codazo y a caderazo «limpio» para sentarse en esos sillones que además de muy cómodos (lo intuyo) resultan, a lo que parece, apetitosísimos por los sueldos que conllevan. ¿Es este panorama provincial una muestra de democracia que respete ni el derecho de los demás ni la voluntad de unos ciudadanos-votantes a los que en concreto nadie nos ha preguntado nada de nada? ¡Nada! ¡Ni pío?

¿Y a escala nacional...? los reiterados pedidos de Carrillo, que acaba de declararse propietario (me supongo que entre el pitorreo de sus dueños) de todos los historiales anarquistas y socialistas y que se dispone a nombrarse propietario del caballo de Santiago porque tal como nos enseñaron en la Escuela a los hombres de mi generación, el color de tal caballo blanco era rojo. Los reiterados pedidos de Carrillo repito para marginar a ese centro y a esos fachas (derechas) que tanto incomodan al comunismo con su filosofía liberal y permisiva y que son, ante todo, y desde luego, ante la Constitución ciudadanos tan de primera categoría como los demás... Bueno. Exactamente iguales a cualquier otro.

¿Y los nonatos ordoñeces, mariposones de todo el floripondio político, que no nos pueden mostrar ni siquiera un sólo voto expreso a su favor, y andan por ahí tratando de superar a Carrillo, perdonando vidas, y dogmatizando sin que ni ellos mismos parezcan saber ni siquiera qué tipo de sociedad desean y proponen?

O la hiperpresión del PNV y a su sólo beneficio (y comparsas, claro), sobre la población total vasca contra la LOAPA, proyecto de Ley que, según ellos, limita los intereses del tal PNV (y comparsas), PNV que gobierna a los vascos, casi en dictadura, con sólo un aproximado 30 por ciento del electorado vasco a su favor, paralelizando esta cerrada oposición a un proyecto de Ley con su total permeabilidad ante las miles de «circunstancias» que están haciendo cisco al País Vasco y que no van a poder arreglarse —como la tal LOAPA— demostrando, o no, su inconstitucionalidad.

¿Quién respeta en estos tres ejemplos los derechos ajenos basa elemental de cualquier democracia? Y en el conjunto de España, casos como éstos, ¡a rustrir!, ¡a millones!

No vivimos pues en España, aunque lo cacareamos en una real democracia.

Deseamos que al menos sea una pre-democracia.

El ejemplo de Europa Sur

Y no parece que tampoco en el Sur de Europa exista otra cosa que partitocracias deseosas de imponer los intereses de su partido sobre los intereses generales del país que tiranizan.

Claro es el ejemplo de Francia, país supeditado hoy y por entero a Mitterrand. País que va completamente a la deriva arruinado por la política estatalista que padece y donde recientemente se han reunido los responsables del desastre y para remediarlo acuerdan la incongruencia de dar a los franceses... más del mismo frasco.

O Portugal, de donde leemos los desaguisados que se arman a cuenta de suprimir una cosa tan plenamente antidemocrática como el llamado algo así como Consejo de la Revolución, en el que unos comunistas pretenden tener, nadie sabe por qué, las riendas de la trayectoria del pueblo portugués quien no les con cede, salvo los comunistas, en exclusiva, ni un sólo voto en ninguna elección.

Sí. Democracia

Pero, efectivamente, sí existen países en que sobre la politiquería de partitocracia campea una democracia de pleno.

Y tal democracia en todos ellos se asienta sobre el mismo esquema: Dos solos partidos (y a ellos sumado alguna agrupación menor) a todos los niveles. Dos solos partidos que defienden ambos, y a todos los niveles, una amplia base común en cuya defensa de base común, ambos se muestran intransigentes. Y luego dos bases específicas y diferentes que diferencian la idiosincrasia de cada partido.

Y ni partidos bisagras, ni naranjas de la China, ni pirulís de la Habana.

Vamos a ver si con el ejemplo de nuestra bandera, dibujo mejor el esquema.

Nuestra bandera tiene tres bandas: abajo una roja estrecha. En el medio, una amarilla ancha. Y arriba, otra roja estrecha, igual que la de abajo.

Bien. En tales democracias (que son las únicas democracias y no partitocracias) el partido «de abajo» asume con mucha elasticidad, por ejemplo, la tradición familiar y de costumbres, la pervivencia de la vida «normal» de siempre, etc., etc., y ocupa a la vez y con intransigencia todo el espacio central de la banda amarilla: bienestar social y perspectivas hacia un futuro inmediato o a plazo corto. El partido «de arriba», de la franja roja de arriba, en nuestro esquema, defiende toda la franja amarilla con la misma intransigencia que el de abajo y en su franja roja de arriba marque el paso y el acento en reformar sociales y en nuevas formas de entender la vida desde los inmediato hasta plazos largos.

En tales democracias (que no son las únicas tales) lo fundamental es siempre el respeto al derecho ajeno y con las peculiaridades de cada uno, establecen el imperio de la Ley, del orden y del progreso.

Y lo bueno es que la bandera, cuando pende lacia (épocas de calma chicha) o cuando flamea fuerte (épocas de turbulencias) nunca sabemos que los rojos que vemos, son los del «partido de arriba», o son los «del partido de abajo».

Y ni partido bisagra, ni naranjas de la China, ni pirulís de la Habana.

Juan Castro SAMANIEGO

"GURSA"

ESMALTERIA

GURIEZO

Obsequiar «GURSA»
es obsequiar calidad.

Arreglo de la rampa de San Guillén

La rampa de San Guillén, tan utilizada por los bañistas, ha sido cubierta con una capa de cal para evitar los deslizamientos que produce el yerbín y también lo han sido algunas escalas de accedso a los embarques. Pero en poca medida y no con la continuidad que deben hacerse estas operaciones que están a cargo de los contratistas Teodomiro y Dani. Y prueba del defectuoso huntamiento de las escalas, lo prueba que el director de la procesión marítima del día del Carmen, el presbítero don Luis Campuzano, al descender por la escala del Rey para embarcar dio con sus posaderas en la santa piedra.

Los perros, los establecimientos y la suciedad en las calles

Hace ya varias semanas que varios establecimientos tienen puesto el aviso a la entrada de los mismos, suplicando a la clientela que no accedan acompañados de perros. Pero la verdad es que la amable advertencia es totalmente marginada por los interesados. Los perros siguen entrando en sociedad y siguen también por las calles depositando sus productos digestivos. Hay perros monísimos, raros y étnicas selectas, pero ¡caray!, que tienen los intestinos como todos y alfombran las aceras y paseos con el perfecto funcionamiento de sus órganos fecales.

Es por los visto un problema muy nacional y nada se copia de países adelantados que tratan con absoluto rigor a los dueños de los canes, que al mismo tiempo que los pasean les exigen el manejo personal de la escobilla y esto es lo que en Castro sería agradecido infinitamente porque hay que ver la de guiñadas que hay que dar en los paseos para sortear los obstáculos que a uno le salen al paso.

Castillos en la arena

En el concurso de castillos en la arena celebrado el pasado día en nuestra playa alcanzó el primer premio el niño de Burgos José Alberto de Arauce, con la construcción de un castillo clásico que fue calificado como el mejor de los 72 trabajos presentados. El segundo premio lo consiguió el niño de Castro, Francisco Martín que hizo una cabeza hueca de muy difícil moldeado, que llamó poderosamente la atención. De los 72 niños presentados, once eran extranjeros y el vencedor de esta fase, el niño burgalés citado, ha de contender en la final que ha de celebrarse en la playa de Ereaga el próximo lunes día 26.

Campaña veraniega de espectáculos

Estamos ya en campaña de espectáculos y raro es el día que las paredes del pueblo no están repletas de anuncios, atrayendo la atención de los espectadores. Un teatro portátil de cierto crédito ha actuado tres días a sala llena y en la plaza de toros se anuncia para la próxima semana un espectáculo rokero de gran predicamento. Para el mes de agosto la Delegación de Cultura del Ayuntamiento está preparando una semana musical de rango artístico, como la organizada el pasado año con un gran éxito de asistencia. No están definitivamente encajados todavía los programas pero se espera poder ultimarlos en estos días y darlos a conocer seguidamente.

Parece que esta semana quedará resuelto el problema del agua

Tras la visita del ingeniero jefe de la Diputación a las obras que lleva Agromán en el río Mioño y en la depuradora, parece que se constata de que a finales de esta semana quedará el problema resuelto y que tendremos agua y empezará a funcionar la instalación purifica[illegible]ra. Y en cuanto a las obras [illegible] panzurradas del Paseo de [illegible]rán Mazas, conminado el [illegible]tista por la evidencia de irre[illegible]ridades, se les dará un gi[illegible] muchos grados para acabar [illegible] esta situación.

Los bloques de 40 toneladas para el rompeolas

Se está procediendo al montaje de la maquinaria que ha de servir para la construcción de los bloques de 40 toneladas que han de ser depositados a lo largo de toda la línea exterior del rompeolas para refuerzo de su defensa. Ello no quiere decir que va a ser ahora el empiece de este importante proyecto porque en realidad se llevan ya unos dos [illegible]ses lanzando en ese punto [illegible] mes peñascos de cinco mil y [illegible] kilos en el fondo marino [illegible] sobre este colchón ir después [illegible]positando los bloques de ce[illegible]to que van a ser fabricados [illegible] los elementos que se están [illegible]tando ahora en la superficie [illegible] entrada a este malecón.

Arreglos en la calle de Santander

Ha sido cerrada de forma [illegible]cionada la calle de Santander [illegible] desalojada del estacionamiento de vehículos con el objeto de [illegible]parar el suelo adecuadamente para a continuación proceder [illegible] embetunamiento de la mi[illegible] para cuyo fin se encuentran [illegible] máquinas preparadas en [illegible] calle dispuestas a llevar a [illegible] en el día de hoy las operaciones de repavimentación. Estas [illegible]mas operaciones se van a hacer [illegible] continuación en todas aquellas calles que necesiten del reto[illegible] de sus suelos y aunque la fe[illegible] es fatídicamente mala para [illegible] clase de trabajos ha sido pre[illegible] someterse a las exigencias [illegible] turno de disposición libre [illegible] tienen las máquinas en estos [illegible]mentos no posibles de alcanzar en otras fechas.


CERCA DE USTED...
Estamos muy cerca de Vd. porque comprendemos sus problemas y atendemos sus necesidades. En la CAJA RURAL es corriente domiciliar el pago del colegio de los chicos o no preocuparse de tener dinero en casa para atender el pago de la luz, el gas, el agua, el teléfono. Nosotros lo hacemos por Vd.
Venga a visitarnos, desde las cuentas corrientes pasando por las libretas de ahorro o las imposiciones a plazo fijo, hasta los préstamos en todas sus modalidades. En la CAJA RURAL podemos hacer mucho por Vd.
CAJA RURAL PROVINCIAL DE SANTANDER


Pegaso
EL CAMION ESPAÑOL
Concesionario:
José Vidal de la Peña
VENTAS: Paseo de Pereda, 35 - Carretera de Parayas, kilómetro [illegible]
TALLERES
Teléfono: 212150
Teléfono: 25[illegible]
MALIAÑO

Aquí el deporte castreño



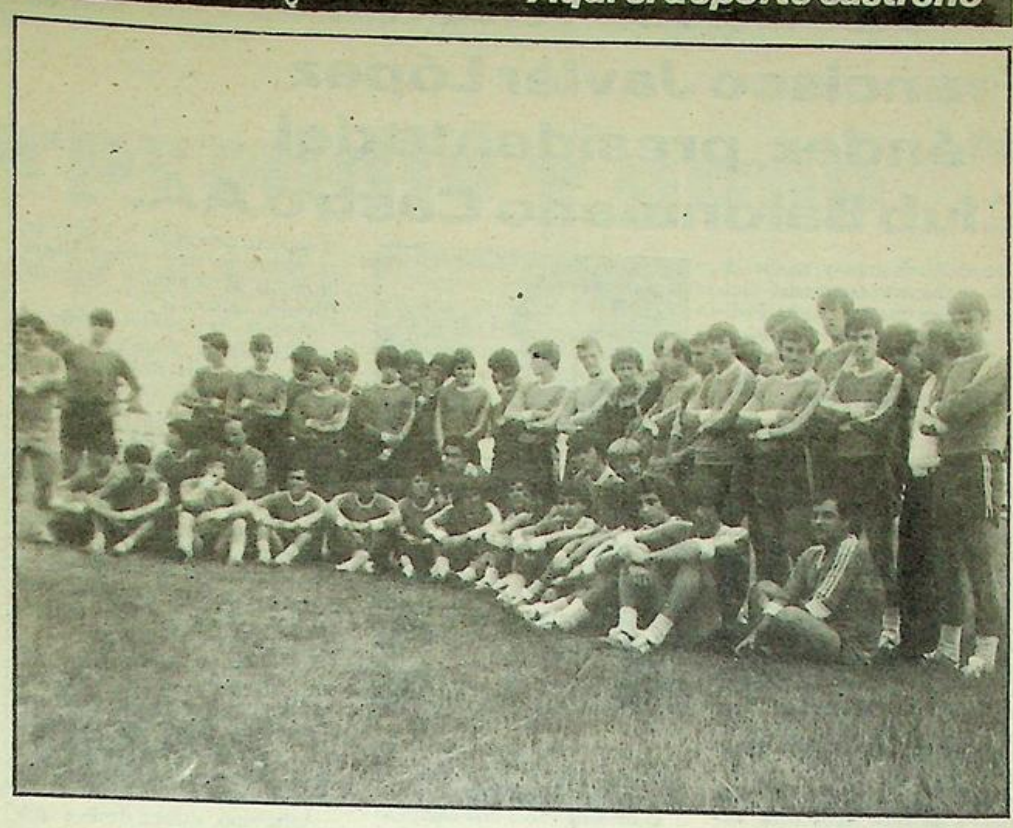

El Castro F. C., 1982-83, en marcha

El pasado domingo, tuvo lugar en el estadio municipal de Riomar, a las once y media de la mañana, la presentación del Castro, F. C., para la temporada 1982-83.

Treinta y tres jugadores para el primer equipo y treinta y seis para los juveniles, fueron los hombres que saltaron al terreno de juego a las órdenes del nuevo preparador Félix Zubiaga Acha.

Tras unas breves palabras pronunciadas por el presidente José María Marcos, tomá la palabra el entrenador, quien pidió colaboración a todos y que no decayera el ánimo en ninguno, que sabía perfectamente que todos no podían jugar, y los que no lo hicieran en un principio, que continúen los entrenamientos con ilusión, puesto que la temporada es larga y oportunidades no faltarán a ninguno.

A continuación efectuó un suave entrenamiento con todos los jugadores de las dos plantillas y que son los siguientes:

Castro F. C.: Porteros: Salzar, Irusta (Juvenil), Ugarte, F. Cuena (Juvenil). Defensas: Santiago, Mikel, Merodio, Víctor, Tori, Rodri, Ventosa, Andrés, Liaño, Pico, Angel, Ramón e Iriarte.

Centrocampistas: Martín, Santamaría, Icaza, Villanueva, Quintana, Ten, Pacheco, Losada y Olano.

Delanteros: Chema, Colina I, Colina II, Velar, Sierra, Paquito, Roberto y J. González.

Como se puede apreciar, los dineros se han quedado en casa, puesto que solamente se han fichado, procedentes de otros lugares y como nuevos en la plantilla, a Roberto que procede del Danot-Bat e Icaza que perteneció al C. D. Laredo. Los demás, nuevos en la plantilla, proceden del Mioño (Ventosa, Villanueva y Olano) y del Sámano, Paquito.

Forman la plantilla juvenil, como porteros: Iriarte, Julito, Berastain y Suárez.

Defensas: Carlos, Brasola, Dino, Eugenio, Martínez, Javi González, Uncilla, Julián, Félix, Ayarza y Dopico.

Centrocampistas: Sito, Fernando, Acebal, Antonio, Basabe, Pedro Pesa, Pando, Tito, Quintana, Oscar y Díaz Lamborena.

Delanteros: Baranda, Erquicia, Laiseca, Ocejo, Javi Pérez, Ibarra, Pepe, Sarmiento, Luis Villar, Monteoliva y Juan Pérez.

El cuadro técnico está compuesto por Félix Zubiaga Acha como entrenador de la primera plantilla. José Antonio González Torre como responsable del fútbol base, José Miguel Bernal Setién, entrenador del equipo juvenil B. Jesús Guerediaga Villanueva, entrenador juvenil A. Los partidos pretemporada en los que tomarán parte el conjunto castreño formalizados hasta el momento son los siguientes y que se jugarán en casa de los equipos nombrados en primer lugar:

Día 7 de agosto: Castro, F. C.- Bilbao Athletic.

Día 8 de agosto: Haro - Castro, F. C.

Día 14 de agosto: final del Torneo Briviesca.

Día 16 de agosto: Espinosa - Castro, F. C.

Día 19 de agosto: Torneo de Mioño, Castro, F. C. - Zalla.

Día 22 de agosto: Inauguración de Riomar, Racing de Santander - Castro F. C.

Día 27 de agosto: Finales Torneo Mioño, se ignora el rival.

Día 29 de agosto: C. D. Laredo - Castro F. C.

Hablamos con Félix Zubiaga, momento antes del entrenamiento - presentación y nos manifestó que «estoy muy contento por haber fichado por el Castro, puesto que es una ciudad que de siempre me ha gustado mucho y a la que he visitado asiduamente, por lo que ahora tengo la oportunidad de seguir haciéndolo, al mismo tiempo que me servirá como rodaje en mi iniciada carrera de entrenador». Preguntamos por las posibilidades del Castro en la próxima temporada, «no puedo aventurar pronóstico alguno, puesto que desconozco de momento la plantilla, aunque la pasada temporada presencié los dos últimos partidos y por otra parte desconozco también a los rivales que vamos a tener. No, no puedo adelantar nada, solamente asegurarle que trabajaremos con fe e ilusión, para poder sacar adelante cuanto mejor posible al club».

«Al principio —dice el preparador— habrá que comenzar por preparar los mimbres que me han dado para confeccionar el cesto ideal. Será una labor interesante, aunque lenta, por lo que pido a la afición compresnión y paciencia si hace falta y que apoye desde principio al fin a sus jugadores. Que la desmoralización no llegue nunca por muchos reveses que se reciban. Entre todos se puede conseguir algo.

Que así sea.

Francisco PEREZ

REBAJAS DE VERANO

LAS MAS ESPERADAS!!

* BOLSOS * PERFUMERIA * DISCOS
* TEJIDOS * GENEROS DE PUNTO
* CONFECCION DE SEÑORA, CABALLERO Y NIÑO
* DEPORTES Y CAMPING
* TAPICERIA * LENCERIA, ETC...

JAIME RIBALAYGUA



AQUI EL DEPORTE CASTREÑO

Francisco Javier López Méndez, presidente del Club Balonmano Castro AA.

Después de mes y medio de que se hiciera cargo del club balonmano Castro, A. A. Pedimos a su presidente, Francisco Javier López Méndez, cómo marchan las gestiones en el club y qué posibilidades tiene el club con vistas a la temporada venidera.

Así nos comenta que están en contacto con un jugador que actúa de portero y que ha venido jugando en un equipo asturiano de Segunda División nacional y que por problemas laborales ha sido trasladado a trabajar a Colindres. En un principio tenía intención de ponerse en contacto con un club de Santander, pero al enterarse que en Castro existía un club de balonmano, se ha puesto en contacto con nosotros y en principio se ha comprometido en jugar con nosotros, si bien estamos a la espera de que vuelva de vacaciones para formalizar la ficha.

Asimismo, también nos hemos puesto en contacto con el ex jugador Angel Gil, para que entrenara a los juveniles y hemos llegado a un acuerdo, por lo que el mayor problema que se nos presentaba de encontrar una persona que entrenara y enseñara a los juveniles, lo hemos solucionado con Angel Gil, pues creemos que es la persona más



adecuada para entrenar a los juveniles, ya que afición y ganas de enseñar no le faltan.

Queremos hacer una campaña de captación de nuevos socios, pues los gastos son cada vez mayores y los problemas económicos aumentan, pues tanto los desplazamientos como el material deportivo está continuamente aumentando, por lo que estamos en contacto con una empresa castreña para saber si nos promociona ya que es la única manera de subsistir y a la vez mirar de ser algo ambiciosos en el aspecto deportivo y lograr en un futuro no muy lejano tratar de subir al equipo a Segunda División nacional.

También se está trabajando en confeccionar el programa del V Torneo de Verano de balonmano, que tendrá lugar los domingos, 19 y 26 de septiembre, y que contará de momento con los equipos San Adrián, ganador del IV Torneo de Verano, y que milita en primera categoría regional vizcaína, y el Iberduero, de Segunda División nacional, que serán junto al equipo nuestro y un cuarto equipo a designar los que compongan los equipos participantes en el torneo.

También queremos este año hacer un torneo para juveniles, que sería los días 18 y 25 de septiembre, y esperamos contar con el Muñatones de Vizcaya, Peña Taurina de Santoña y el juvenil castreño.

Asimismo, quiero decirte que estamos dividiendo la cesta que el club sortea todos los años por Navidad y que, como sabes, este año no apareció el afortunado, a pesar de ser vendida la papeleta, y esta misma semana queremos donarla, dando una parte el Santo Hospital Civil de Castro y otra parte o más bien las botellas que llevaba al Hogar del Jubilado.

BORES

EN PLENO VERANO
REBAJAS



almacenes lealtad
CADA COMPRA UN AHORRO

SEÑORA
Vestido, 995 pts.
Falda juvenil, 675 pts.
Blusa, 795 pts.
Pantalón bermudas, 1.195 pts.
Chaquetas punto, 1.195 pts.

CABALLERO
Playeras importación, 295 pts.
Niki, 595 pts.
Polo rayas, 895 pts.
Pantalón, 1.195 pts.
Cazadora moda, 1.895 pts.

NIÑO
Camiseta niño/a, 295 pts.
Faldas, 595 pts.
Pantalón niño/a, 595 pts.
Jersey niño/a, 895 pts.
Vestido, 995 pts.

Algorta, con un remero menos, arrolló

Ambiente de gran expectación Castro Urdiales, ante la regata a beneficio de la Cruz Roja lebrada ayer tarde, a partir de las 7, ante un buen número seguidores de las distintas embarcaciones participantes.

A nuestro juicio, las traineras no dieron la auténtica dida de sus posibilidades y consideramos que las miras ban depositadas en la importante regata de hoy, en el mi escenario.

El sorteo de tandas unió a San Sebastián, Bermeo, Kaiku y Santurce por un lado y a Zumaya, Fuenterrabía, Algorta y Castro por otro.

En la primera tanda, las embarcaciones realizaron un igualado primer largo, aunque ya en la primera ciaboga las posiciones comenzaron a decantarse en favor de los de Bermeo, quienes tomaron la delantera a los santurzanos y donostiarras, para comenzar a quedar descolgados los kaikutarras, que no tenían la tripulación titular al completo, puesto que parte de ella se encontraba remando en aguas de Astillero.

En el segundo largo, la lucha por la cabeza se redujo a sólo dos contendientes, Bermeo y Santurce. Mientras que San Sebastián se descolgó del dúo de cabeza, al tiempo que Kaiku quedaba totalmente relegada a la cuarta plaza. Siguió la misma tónica tras la segunda ciaboga; se llegó al final con la victoria de Bermeo, por delante de Santurce, San Sebastián y Kaiku, los tiempos invertidos por estas tripulaciones fueron los siguientes: Bermeo, 21-28-6; Santurce 21-38-2; San Sebastián, 21-41-2, y Kaiku, 22-16-4.

Segunda tanda

En medio del entusiasmo de público se dio la salida a la segunda tanda, que hubo de repetirse al declararse nula. Una vez iniciada la salida buena, pronto se vio cómo Algorta comenzaba a sobresalir por encima de las demás, con claras ventajas sobre ellas, en la primera ciaboga, en la que Castro y Zumaya mantuvieron la lucha por el segundo puesto, relegando a Fuenterrabía a la cuarta plaza.

En un segundo largo muy fuerte, Algorta consiguió una apreciable ventaja y afrontó la segunda ciaboga destacada, pero aquí se produjo la nota g... la jornada, al caer el prot... teño al agua tras haberse ... do con el remo, caída agua... pero afortunadamente de es... importancia pese a abandon... remero la regata con el rost... sangrentado. Duro hándic... ra los bilbaínos que nos ofr... y haciendo gala de un gran ... donor consiguieron mantene... distancias con relación a C...

Tras la última ciaboga, C... ya consiguió despegar de... proximidades a «La Marin... de Castro, para hacerse con e... gundo puesto, detrás de la ... tuosa embarcación de Algo... que venció con toda justic... merecimiento, pese a contar... un remero menos.

Cabe destacar que los tiem... empleados por los contendi... de la segunda tanda fueron ... tante mejores que los de sus ... decesores y, de este modo, l... pulación castreña consigu... cuarto puesto que, aunque ... lejos de sus posibilidades ... aceptable cuando la temporad... ha hecho más que comenzar.

Los tiempos de esta segu... tanda fueron: 1, Algorta, 2... 0; 2, Zumaya, 21-00-3; 3, C... 21-29-2, y 4, Fuenterrabía... 40-4.

La clasificación final que... la siguiente manera: 1, Alg... 20-40-0: 2, Zumaya, 21-00-... Bermeo, 21-28-6; 4, Castro... 29-2; 5, Santurce, 21-38-... Fuenterrabía, 21-40-1; 7, San... bastián, 21-41-2; 8, Kaiku, 2... 4.

Finalmente, sólo nos queda... cordarles que hoy se disputa... regata Portus Amanos, en... que intervendrán las ocho tr... laciones de hoy junto con ... Astillero, Sultza y Purtuga... también a partir de las 7 ... tarde.

Francisco PEREZ
Angel GONZALEZ UCE...

en el número 20 de la Rúa...
"la música te deja hablar"
PUB «la rúa»
gonzalo cerecedo

"LA ILUSTRACION DE CASTRO"
Se vende también en Santander
kioscos de Revuelta y Pepita
y en el bar "Machichaco"

Aquí el deporte castreño

Santurce se autoderrotó en Castro Urdiales

Zumaya, sorprendió y ganó

Exito total en la XII Edición de la Regata Portus Amanus celebrada el domingo en el incomparable marco de la bahía de Castro Urdiales que al igual que otros puntos como el rompeolas o el muelle Don Luis, se encontraba muy poblada de aficionados que pudieron asistir a una gran regata de traineras en la que la incertidumbre y la emoción, fueron notas predominantes. Si bien el día anterior las tripulaciones participantes decepcionaron por su conformismo, el domingo todas y cada una de las traineras en liza expusieron toda la carne en el asador ofreciendo un bello espectáculo.

Al final, triunfo sorprendente de la embarcación guipuzcoana de Zumaya que realizó una espléndida regata venciendo con toda justicia, imponiéndose a las a priori favoritas, Kaiku, Santurce y Orio.

No obstante, la gran derrotada fue la «Sotera» santurzana que tuvo la victoria en la mano y que de no ser por una extraña maniobra realizada por su patrón en el tercer largo, creemos que los «morados» se hubieran adjudicado el triunfo.

La primera tanda agrupó a Algorta, Fuenterrabía, Orio y San Sebastián. Se esperaba un dominio claro de Orio sobre sus oponentes y así fue. En el primer largo, tan sólo Algorta pudo aguantar el fuerte ritmo impuesto por los aguiluchos, llegando a la ciaboga con tres segundos de desventaja con relación a éstos. Pero ya en el segundo largo, los oriotarras con una boga sólida y constante, dejan atrás a los algorteños, que pierden toda opción en la lucha con Orio, y se limitan a mandar sobre las descolgadas traineras de San Sebastián y Fuenterrabía. Orio realiza una gran segunda ciaboga y deja definitivamente descolgada a la «Navarra», afrontando el resto del recorrido con una gran serenidad y firmeza logrando un excelente tiempo que la catapultaba como una de las favoritas.

Los tiempos de esta primera tanda quedaron así:

Orio, 20-13-5.
Algorta, 20-30-7.
San Sebastián, 21-09-7.
Fuenterrabía, 21-30-6.

Zumaya, colosal

Acto seguido se dio salida a la segunda tanda que estuvo compuesta por Bermeo, Isuntza, Astillero y Zumaya, en la que Zumaya se adjudicó el triunfo parcial con un tiempo sensacional que a la postre le sirvió para hacerse con la victoria total.

Desde el principio, los guipuzcoanos cogen las riendas de la regata y remando con mucha potencia y uniformidad van dejando atrás a sus adversarios que luchan por la segunda plaza. En la primera ciabóga es Astillero quien cruza la baliza inmediatamente después de Zumaya que realizaría un gran segundo largo, aumentando las diferencias con respecto a Astillero y Bermeo, que sostienen una apretada lucha por delante de Isuntza, que queda totalmente relegada al último lugar. Astillero encara la segunda maniobra con seis segundos sobre Bermeo, pero mientras que los cántabros viran discretamente, los vizcaínos realizan la mejor ciaboga de la jornada, dando alcance a los astillerenses.

En lo que queda de tanda, la expectación se centra en ver si Zumaya es capaz de rebajar el tiempo de Orio, y e favor de quién se resuelve la lucha entre Bermeo y Astillero.

Y en un final apoteósico,. Zumaya invierte en su tiempo siete décimas menos que los aguiluchos mientras que Bermeo con una superior resistencia rebasa a la «San José» en los últimos metros de la champa final.

Estos fueron los tiempos:

Zumaya, 20-12-7.
Bermeo, 20-51-8.
Astillero, 20-52-4.
Isuntza, 21-29-4.

Kaiku decepcionó

Todo parece quedar a expensas de la tercera y última tanda en la que Kaiku parte como claro favorito. La salida es fulgurante de las cuatro tripulaciones, especialmente por parte de Santurce y Castro, que toman ligeramente la delantera sobre Kaiku y Portugalete.

Sin embargo, al llegar a la ciaboga, Castro comienza a descolgarse, mientras que santurzanos y kaikutarras cruzan la baliza a la par. Santurce realiza un magnífico segundo largo, colocándose en cabeza por delante de Kaiku y Portugalete, que marchan muy igualadas.

Por fin, sólo nos queda agradecer sinceramente el excelente comportamiento de nuestros compañeros de Castro-Urdiales, especialmente de Francisco Pérez que ha sido el verdadero artífice de esta información.

Segunda maniobra y Santurce se destaca definitivamente tras un viraje perfecto, de una gran belleza. Pero aquí se produce algo realmente inesperado, pues sin saber cómo, la «Sotera» se coloca en la calle de Castro en una gran despiste del patrón, que ve cómo tiene que rectificar con la consiguiente pérdida de unos segundos preciosos que van a costarle la regata. A pesar de ello, los santurzanos se mantienen en cabeza. El segundo puesto se ve decantado en favor de Kaiku mientras que «La Marinera» continúa firme en su afán de marcar un buen tiempo, bogando con más nervio que el día anterior. Se llega al último largo y la «Sotera» trata de recuperar esos segundos desesperadamente, viendo cómo increíblemente se le escapa una regata que nunca debió perder de la manera que lo hizo.

Los remeros realizan un gran y último esfuerzo, pero no puede ser, al llegar con 9 décimas más que Zumaya, teniéndose que conformar con la tercera plaza en la clasificación final que quedó de la siguiente forma:

Zumaya, 20-12-7.
Orio, 20-13-5.
Santurce, 20-13-6.
Kaiku, 20-23-9.
Portugalete, 20-30-6.
Algorta, 20-30-7.
CASTRO, 20-42-7.
Bermeo, 20-51-8.
ASTILLERO, 20-52-4.
S. Sebastián, 21-09-7.
Isuntza, 21-29-4.
Fuenterrabía, 21-30-6.

Como resumen podríamos decir que la victoria ha sido totalmente justa y merecida, pues ha sido la embarcación que mejor lo ha hecho, que Santurce perdió ingenuamente esta regata y que Orio estuvo a su altura, mientras que Kaiku fue la gran decepción.

En cuanto se refiere a las traineras cántabras, cabe señalar que castro experimentó una buena mejoría, dejando un buen sabor de boca, mientras que Astillero estuvo muy por debajo de sus posibilidades reales, que esta temporada son muchas.

Angel GONZALEZ UCELAY

AJEDREZ

Hoy, domingo, encuentro selecciones cántabra y vizcaína

Para este próximo domingo, día 1 de agosto, está prevista la celebración en Castro de un encuentro a ocho tableros, entre las selecciones de Cantabria y Vizcaya.

El match está organizado por la Federación Cántabra de Ajedrez, en colaboración de la Peña Peón Coronado, donde Esteban Gómez, con su entusiasmo, confía en que todo vaya a la perfección. Con el patrocinio del Ayuntamiento castreño.

Está previsto que el jugador Daniel Rascón, reciente campeón en el Torneo de Primavera, celebrado en Castro, entre en el equipo cántabro para esta ocasión y no dudamos que hará los posibles para quedar en buen lugar.

También se piensa en unas sesiones de simultáneas para aficionados juveniles de esta localidad y colonia veraniega. Correrá a cargo seguramente del jugador cántabro José Ramón Pinilla. se celebrará a partir de las diez y media de la mañana, en La Barrera.

Y el match Cantabria-Vizcaya, en los locales del Círculo Católico, que una vez más se brinda para este gran acontecimiento cultural. Esperamos que tanto los aficionados, como a los que no lo son a este bello juego, se den una vuelta a presenciar este importante choque ajedrecístico, agradeciendo a todos aquellos que han prestado su ayuda para lograr crear afición a este juego. Y, en especial, a las Federaciones Cántabra y Vizcaína, que se brinda a venir a Castro Urdiales, no dudando ue darán un impulso enorme al ajedrez en Castro.

La Junta Organizadora
Peón Coronado

AJEDREZ EN CASTRO URDIALES

MATCH

entre las selecciones de

Vizcaya y Cantabria

Fecha 1 de Agosto — Hora 10.30 de la mañana — Lugar CIRCULO CATOLICO

PATROCINA EXCMO. AYUNTAMIENTO DE CASTRO URDIALES

COLABORA CIRCULO CATOLICO

ORGANIZA FEDERACION CANTABRA y LA PEÑA LOCAL PEON CORONADO

Habra ese mismo dia a las 10.30 Horas UNA SESION DE SIMULTANEAS en el Paseo de La Barrera

A cargo de JUGADORES FEDERADOS DE LAS RESPECTIVAS FEDERACIONES

Para ello, todos los jugadores que deseen participar Se presentarán en dicho lugar, a la hora indicada

CASTRO URDIALES, a 16 de Julio de 82

SASTRERIA
CHALO
Le ofrece amplio surtido en artículos propios de temporada
CAMISERIA CAZADORAS
PANTALONES JERSEYS, etc.
Calle Javier Echevarría, 11.
Teléfono 860546.

Profesora de EGB
DA CLASES PARTICULARES
Consulte sin compromiso.
Razón: Calvo Sotelo, 3-3.° C.
Teléfono 860988.

PEDIATRIA
PUERICULTURA
LUCIA P. MARTINEZ ANGUITA
República Argentina, 5. 8.° A
«Edificio Don Juan»
TARDES: De 5 a 7
CASTRO URDIALES

Restaurante
ANA
★ Despedidas
★ Bautizos
★ Primeras Comuniones
★ Especialidad en pescados y mariscos.
C./M. Pérez del Camino, 4
Tfno. 862111
Castro Urdiales

RECUERDOS DE CASTRO



En este año 1982, el entusiasta José Sánchez Llamosas ha sacado a la luz el libro titulado «El habla de Castro», recogiendo aquellas palabras empleadas por el pueblo en épocas presentes y lejanas en el tiempo. Ha tenido este castreño la virtud de hacernos recordar aquellos tiempos juveniles en que sin radio ni televisión, se hablaba en Castro más «impropiamente»; pero con gracia y salero. De todos es conocido el éxito que está teniendo este pequeño libro, que en su primera edición camina hacia la terminación de la tirada.

He escuchado con todo detenimiento la grabación que ha realizado la Agrupación Coral de Santa María, bajo la dirección de Teodoro Román Ribote, y puedo decir que el recuerdo que han intentado lograr los cantores referidos han conseguido una realidad artística. Han quedado perfectamente reflejadas las canciones de todo tiempo en nuestra ciudad. Pasamos revista a todas las composiciones y hay que felicitar con orgullo a Arturo Dúo, y a su padre, al maestro Joaquín Altuna, a Nicolás Torre, al poeta Angel Cobo, a Domingo Palacios, y por otro motivo que el de director a Teodoro Román.

Hay en este disco o cinta pequeños defectos; ya que es muy difícil lograr la total perfección; pero la labor que han realizado las voces masculinas y femeninas del Coro Santa María merecen un voto de gracias por el trabajo que han conseguido en el sentido artístico que se propusieron.

Comienza la grabación con una obra de Nicolás Torre, en que recoge y armoniza unos aires castreños, para seguir con «De roca en roca», del mismo autor. está muy bien interpretada la obra del maestro altuna, «Al pasar por el canto de Santa Ana», que ha tenido una pequeña adaptación del director del Coro, y termina esta cara con la magnífica obra de Domingo Palacios, a ocho voces, denominada «Volverte a ver». Que prosigue en la segunda parte con el Zorcico de Severiano Dúo, armonizado por su hijo Arturo, «Canto a Castro», o más conocido aún, «Bendito Castro del alma».

Sobre dos poesías redactadas por el malogrado Angel Cobo, hizo Nicolás Torre dos impresionadas canciones denominadas «Castro adorado» y «Feliz recordación», para terminar con otra obra de Nicolás titulada «¡Viva Castro Urdiales!».

Este es el conjunto de obras que componen este homenaje que han querido rendir nuestros cantores a la memoria del insigne director de Orquesta Ataúlfo Argenta. Y para terminar, añadimos al disco unas palabras del bajo componente del Coro, Luis Huidobro Rivas, que muy emocionadas, ensalzan la labor que realizó Ataúlfo Argenta en este mismo Coro en aquellos tiempos lejanos de los años cincuenta.

En todas las librerías también se encuentran a la venta una carpeta que contiene una preciosas láminas, dibujadas a pluma, sobre ciertos rincones de Castro tradicional. La carpeta lleva por título «Recuerdo de Castro», y han conseguido los autores del mismo un milagro en el precio, ya que por 300 pesetas se puede conseguir esta bonita colección.

Y también en este año en cuando la Banda de Orense, bajo la dirección de García Basoco, ha puesto a la venta una bella grabación, en que, entre otras obras asturianas y gallegas, aparecen el pasodoble «La Marinera» y «Bendito Castro del alma» que ha producido un gran impacto entre todos los aficionados castreños, que agradecen al maestro García Basoco, el entrañable recuerdo que guarda de nuestro pueblo.

Lorenzo MAZA SUETA

Episodios históricos de nuestra ciudad (XII)

La villa de Castro Urdiales, en la costa cantábrica, destruída y abrasada por los franceses, el 11 de mayo de 1813

«Con estas imputaciones no ha hecho más que recordar muchas de las circunstancias de su vida, y una de ellas es justamente la de la deserción; pero antes de hablar de ésta vamos a ver si ha sido criminal desde que en algún modo pudo mandar sus acciones. Ya en los primeros pasos de su infancia se dejó ver en él un genio avieso y mal intencionado, semillas de lo que había de llegar a ser su perverso corazón, las que ocasionaron a sus padres varios disgustos de no poco peso.

Dedicado a la carrera de las Letras en la Universidad de Oñate, manifestó bien pronto su insolencia al rector de ella el licenciado don Francisco Andraca, llegando hasta el extremo de quererle denigrar por medio de un libelo en verso, en cuya composición fue sorprendido una noche y arrestado con grillos a la cárcel.

Previa formación de causa, recayó sentencia de destierro de la expresada Universidad, y tuvo que restituirse a su casa perdido el curso de Leyes de aquel año, y con la reputación que se deja conocer.

Parecía que este castigo debiera prevenirle para no cometer nuevos atentados, más lejos de suceder así, apenas volvió a entrar en la casa de sus padres, cuando éstos se vieron en continuos insultos con él. Ni la suave corrección, ni el severo castigo bastaban a contenerle, llegando hasta el extremo de forzar el amor paternal a solicitar del Consejo un medio que lo contuviese en sus obligaciones.

Tratábase de confinarlo a un presidio, pero desgraciadamente sólo se le destinó a las armas en clase de soldado raso del Regimiento de Caballería de la Reina. En él subsistía cuando llegó la época de nuestra gloriosa revolución. Al favor de ésta corrió a Aragón, dejando su Regimiento; de allí saltó a las Asturias, donde por ciertas habilidades bien conocidas anduvo bastante apurado; llegó a la Montaña con título de jefe de algunos cuantos lanceros, moderado como siempre, y por fin se presentó en Castilla para llenarla de amargura. ¡Ah, Sedano! ¡Cuánto no puedes tú solo decir de lo que es capaz un hombre cuando no es contenido por el freno de las leyes! ¡Ah, Medina! ¡Qué informes no podrás presentar al Gobierno cuando trate de averiguar la conducta de tu antiguo gobernador!

Este es el ligero bosquejo de los brillantes méritos que tenía contraídos don Pedro Pablo Alvarez antes de su entrada en la infeliz Castro Urdiales. De tan recomendables principios en la mayor impunidad no se podían esperar otros resultados que los vistos. Los hombres prudentes, a cuyos oídos había ya llegado la fama de su nombre, los vaticinaron desde luego, por más que en los primeros días de su llegada afectó para adquirir concepto los sentimientos más honrados. (1).

La experiencia hizo ver bien pronto que aquéllos no se habían engañado en sus anuncios. Sin mucha espera, empieza a renovar la esclavitud de los tiempos de Brodet, que felizmente había cesado en el dulce y arreglado gobierno del jefe del Estado Mayor de Iberia, don Joaquín Gómez. Renueva las obras de las murallas, forma de ellas nuevos planes, traza otras diferentes, y pone en continua fatiga a toda la jurisdicción. Verdad es que las obras que dejó empezadas Brodet y prosiguió y aumentó Alvarez, no debieron ascender a los cuatro millones que se expresan en el Manifiesto del señor Olazarri; ¿pero probará esto, por ventura, que no los costaron?

Cualquiera puede hacer cotejo entre el gasto de una casa arreglada y dirigida por una sabia economía, con otra en que reine el trastorno, el abandono y mala dirección. ¿No se ha visto por semejantes disposiciones arruinarse de un golpe un gran trozo de muralla levantada a costa de muchos días y con infinitos dispendios? ¿Hay un sólo hombre en toda la jurisdicción de esta villa y pueblos comarcanos que no haya sudado en la abertura y cerraduras del foso, intentando una porción de veces por diferentes líneas, toda en peña viva? ¿Cuánta pólvora no se ha malgastado en aquel porfiado y descabellado proyecto? Si se tratase de tasar en un día en el estado en que presentan sin descubrir las zanjas que se terraplenaron después, ¿quién era capaz de calcular los miles de reales que costó? ¿Y cuál ha sido el resultado? Ninguno: en un nombre sólo foso. A imitación de esto iba todo lo demás: una semana se veía trabajar con calor de demoler una pared, en otra se levantaba (2): sólo en una que da frente a las casas de doña Ramona de Echevarría se vio igual operación por tres veces.

---

(1) Véase el oficio núm.

(2) Esto mismo asegura el señor Olazarri y confirman nosotros, por más que Alvarez quiera desvanecerlo con sofismas. Lo que costaba muchos meses de sudores se derribaba o inutilizaba; y luego se volvía a levantar. En cuántos días esto se verificaba, apenas lo sepa nadie, porque no se veía fin en estas maniobras; pero a la expresión de Olazarri, «en otro se levantaba», sin más que una lógica natural y entender medianamente el idioma, estamos seguros que nadie le dará el sentido que Alvarez le da.

PISCIS

LA Ilustración DE CASTRO

Director: JULIO POO SAN ROMAN Editor: «LA ILUSTRACION DE CASTRO, S. A.». Año LXXXIII 8 de agosto de 1982 Núm. 4.255 Precio: 40 pesetas



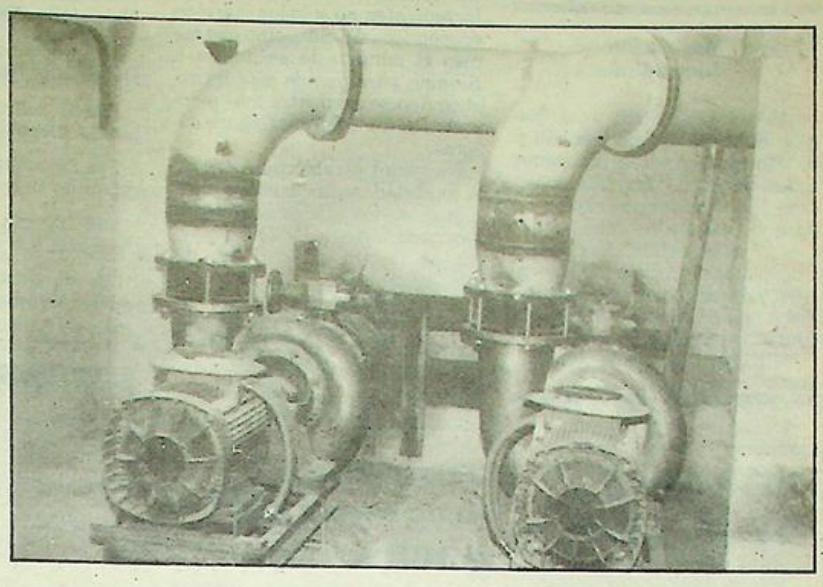

CASTRO TENDRA AGUA ESTA SEMANA

En fuentes municipales se asegura que será el lunes cuando se subsane parte del problema del suministro de agua a Castro Urdiales. Parece que esta semana podría comenzar a funcionar ya la nueva depuradora, con lo que se haría posible coger agua del río Mioño y se evitarían las restricciones y los cortes en el suministro que actualmente padece la ciudad. Como ya informamos en una anterior crónica, se ha instalado una cebolleta de captación en el río Cabrera, de Mioño, pero para poder utilizar el agua de esta cuenca es imprescindible su depuración previa, ya que las mismas no son potables directamente.

Todos los indicios, y siempre según fuentes generalmente bien informadas, apuntan a que mañana, lunes, a primeras horas, comenzarán a funcionar la depuradora de aguas que suministrará a Castro Urdiales.

Las obras de captación de agua del río Cabrera de Mioño, no han ido al ritmo que en un principio se pensó. Aún está muy lejos de su terminación el equipo correspondiente al bombeo de los depósitos de Castro. Por ello se decidió tomar una solución de urgencia, poniendo una bomba provisional de 180 caballos de potencia y con capacidad para bombear de 70 a 80 litros por segundo. Esta bomba está unida al río por medio de una tubería de 300 milímetros, que termina en una cebolleta introducida en un pozo excavado en la misma margen izquierda del citado río.

Después de tantas promesas recibidas y ninguna de ellas realizada a su debido tiempo, parece que por fin, la solución al problema del agua podrá llegar en breves horas, después de la poco seriedad demostrada ante tan gravísimo problema, que ha tenido y tiene sumida a toda la ciudad en la angustia de ver en todos los domicilios el fantasma de que en cualquier momento las horas de disfrute del agua, podían ser acortadas de forma alarmante.

El problema podría estar subsanado en parte

Se ha podido y así debió ser desde un principio, solucionar antes este asunto, y no esperar a soluciones de urgencia como ésta, con trabajos precipitados que a la larga casi siempre suelen salir mal.

Lo que queda por aclarar es quien va a responder ahora de las molestias y otros problemas que ha padecido Castro a lo largo de este mes largo de anomalías continuas en el servicio de aguas, así como de los cortes caprichosos de agua a unas zonas sí y otras no, según el libre albedrío nefasto y sin razón de ser.

Son interrogantes que denuncian la mala marcha, el pésimo servicio y la sinrazón, de unos técnicos, que no merecen estar donde están. El sentido común y el deber de la responsabilidad, tienen que llegar más lejos que toda esta farsa que estamos viviendo en Castro.

Por quien corresponda se deben tomar medidas drásticas contra los que no sabiendo cumplir con sus obligaciones, aún firman en lugares que les caen muy anchos, y de ahora en adelante, subsanar errores, enmendar la plana y procurar que esta solución de emergencia funcione poco tiempo, porque lo que debe terminarse sin dilación de ninguna clase es la solución final, la que se prometió en su día. Pero volvamos por el principio para recordar, que si mañana lunes a primeras horas —pueden ser las siete o las ocho de la mañana— comienza a funcionar la depuradora, que nadie piense que el problema está solucionado, puesto que aún no se ha realizado ninguna prueba, y es difícil que no surjan problemas a la hora de poner tanto mecanismo en marcha.

Las prisas no son buenas

Volvemos a repetir que las prisas no son buenas y aquí se están haciendo las cosas con grandes dosis de ella, demasiadas para cosa buena.

Algunos técnicos consideran insuficiente el agua del río Cabrera de Mioño para solucionar el suministro del agua. Puesto que si la bomba que se ha puesto es capaz de entregar 70 u 80 litros por segundo, ¿de dónde se va a sacar?

Hoy es el día que por el río no baja ni mucho menos esa cantidad y no quedará más remedio que aprovechar las noches para almacenar agua para que el día siguiente pueda verse en los grifos. Ni así y todo creemos que la solución sea perfecta. Por otro lado tenemos que aplaudir la idea del alcalde de Mioño, que hace un par de días nos dijo que la solución ideal para evitar la gran contaminación de las aguas del río, era la de canalizar a través de una sola tubería todas las salidas de residuos del pueblo y conducirlas hasta una cota más baja de donde se encuentra la captación de aguas.

Una vez conducidas hasta ese lugar, sería necesario instalar allí una pequeña depuradora que devolvería las aguas depuradas otra vez al río y después al mar, evitando con ello la contaminación de la playa de Dícido e incluso toda esa zona del mar.

No olvidemos que entre lejías y otros químicos detergentes, estas aguas alcanzan una contaminación elevadísima para *toda la fauna y flora marítimas*.

Nos decía también Francisco Gómez de la Garma —alcalde de Mioño— que en un presupuesto de tantos millones de pesetas, cuatro o cinco millones más no se iban ni a notar.

De todas formas, si el consumo en temporada álgida de Castro viene a ser de unos 120 litros por segundo, la solución va a andar muy escasa a este respecto, aún contando con los otros puntos de abastecimiento, que en la actualidad solamente nos proporcionan agua y muy deficientemente, durante nueve horas escasas en todo el día.

Deseamos que todo salga bien, que no haya problemas de última hora y que escarmentemos de una vez para siempre, que con las prisas siempre, tarde o temprano, terminamos estrellándonos.

Francisco PEREZ

Obras

Tenemos el pueblo «patas arriba». Obras en las carretera de la playa, con la estación de «bombeo» a la altura de la arboleda. Ampliación del paseo Marítimo, con desviación de la carretera, en la misma zona. Terminación de las obras de empalme del mismo paseo con el parque donde está el monumento a Argenta. Repavimentación de casi todas las calles del pueblo, con el consiguiente lío de máquinas, obreros y «betún» por las mismas. Alabanzas por parte de unos y protestas por parte de otros. Una de UEI: «Esto es actividad. Así se hacen las cosas. A pesar de todos los pesares. Que aprendan». Una nerviosa de ICU: «Carotas, más que carotas, que sois unos carotas, ponerse a hacer esto en pleno verano».

Agua

Hemos sido «cortesmente» informados de que entre el agua que ha caído los pasados domingo y lunes y la captación de las aguas del río de Mioño, se han acabado las restricciones. Y de que paso a paso, por tiempos, está entrando en funcionamiento la depuradora.

Insultos

¿Cómo colaboran los «progres» de la oposición en estos trabajos que llevan sobre sus hombros Lolín y los demás «fachas» que le acompañan en la Corporación? Pues si no temiésemos por sus estómagos les aconsejaríamos que viesen el último «Proel». Insultos de baja estofa y dudosa gracia. Ofensas y caricaturas ramplonas y facilonas. Exhibición de pésimo gusto y léxico indecente. En fin a lo suyo, tratar de acabar, sin reparar en nada, con los que hacen. ¿Y después ellos qué? Mejor que no lleguemos a enterarnos.

J. E.

INDICE LOCAL

Farmacias de guardia

Domingo, 8: ARCE.
Semana del 9 al 14: SANTISTEBAN.
Domingo, 15: ROVIRALTA.

Movimiento demográfico

NACIMIENTOS: José Ramón Fonfría, hijo de Germán y de Florinda; Andrea Rodríguez Vélez, de Juan María y Begoña; José Ignacio Ferriol Trujillo, de José y Antonia.
MATRIMONIOS: José María Garmendia Portilla con Concepción Victoria Olavarría Portillo. Rafael Cueli Asensio con María Elisa Liendo Suárez.
DEFUNCIONES: Ninguna.

HORARIO DE MISAS

Meses: Junio-Julio-Agosto septiembre

LABORALES

Mañana:

8,30: Corazón de María.

Tarde:

8,00: Corazón de María.
8,00: Sagrado Corazón.

SABADOS Y VISPERAS DE FIESTAS

Tarde:

8,00: Corazón de María.
9.00: Corazón de María.
8,00: Santa María.

DOMINGOS Y FESTIVOS

Mañana:

9,00: Corazón de María.
9,00: Convento Clarisas.
9,30: Sagrado Corazón.
10,30: Niños, Santa María.
11,00: Corazón de María.
12,00: Sagrado Corazón.

Tarde:

1,00: Corazón de María.
1,00: Capilla Brazomar.
6,30: Sagrado Corazón.
7,00: Corazón de María.
8,00: Santa María.
8,00: Corazón de María.

LA ILUSTRACION DE CASTRO

(Depósito Legal: SA. 25-1977)
Redacción y Administración:
Travesia de la República Argentina
Apartado 66
CASTRO-URDIALES

Precios de suscripicón:
Trimestre: 520 Ptas.
Anual: 2.080 Ptas.
Extranjero: 2.400 Ptas. correo normal.
América, aéreo: 4.150 Ptas.
(PAGO ADELANTADO.)

Imprime: EDITORIAL CANTABRIA, S. A.

Campaña de captación de socios para el Castro

Nos ha llegado la noticia de que la junta directiva del Castro, F. C., ha iniciado una campaña de captación de socios, que incrementen no sólo los ingresos económicos del club, sino que sumen el número de asistencia a Riomar, para que de esta forma el equipo se encuentre más arropado en sus confrontaciones caseras.

En varios establecimientos de la localidad, se encuentran unos impresos, los cuales solamente hay que rellenarlos y de esta forma se pasará a ser socio de nuestro club.

Es de esperar que esta llamada sea atendida por los aficionados castreños y el número de socios se vea incrementado sustancialmente.

Estupenda la costera del bonito

La campaña bonitera está en pleno auge, rindiendo frutos positivos, por lo que la gente marinera está francamente satisfecha de cómo discurren las cosas hasta el momento. Se están repartiendo partijas importantes, que vienen a paliar un buena medida las penurias a que les sometió la desastrosa costera de la anchoa. Pero para que el equilibrio de las economías domésticas alcancen el nivel deseado, se precisa que esta abundancia de capturas actuales permanezca a este ritmo durante unas cuantas semanas más, porque a lo mejor el bonito se cansa de picar y busca su refugio en otras latitudes. No obstante, las previsiones apuntan la esperanza de que este régimen de capturas va a durar una buena temporadilla.

El tiempo en Castro Urdiales

Día 24, sábado: Temperatura máxima, 25; mínima, 18. Estado de la mar, lisa. Estado del cielo, despejado. Lluvia cm3 nada.

Día 25, domingo: 29 y 16. Lisa. Despejado, Nada.

Día 26, lunes: 29 y 18. Lisa. Despejado. Nada.

Día 27, martes: 29 y 17. Marejadilla. Despejado. Nada.

Día 28, miércoles: 26 y 18. Marejadilla. Despejado. Nada.

Día 29, jueves: 21 y 17. Lisa. Cubierto. 3,5.

Día 39, viernes: 24 y 17. Marejadilla. Nuboso. Nada.

Cáritas parroquiales

Como en años anteriores y siguiendo una normativa que pretendemos convertir en costumbre, los próximos días catorce y quince de agosto, con motivo de la festividad de la patrona de Castro, Nuestra Señora de la Asunción, tendrá lugar la cuestación por las calles y la colecta en todas las iglesias de la ciudad pro Cáritas Parroquial.

La contribución que el pasado año los castreños y veraneantes aportaron en esas peticiones reparó las doscientas cincuenta mil pesetas, cuya inversión veréis justificada en el estadillo, que, como otras veces editaremos para vuestro conocimiento.

Cáritas Parroquial, recibe gunos donativos, no mu constituyendo su principal te de ingresos, la recaud que en estas peticiones de l ta patronal castreña, hace Por ello, esperamos, una vez que la generosidad de los cas ños y veraneantes, desborde das nuestras previsiones y permita unas realizaciones extensas y eficaces.

¡Castreños! ¡veraneantes! una vez más generosos y esp didos como siempre que se convoca para ayudar al necesi do.

C. P.

EL SEÑOR

DON MANUEL RETOLAZA ITUARTE

Falleció en Palencia el día 31 de julio de 1982, a los 81 años de edad, habiendo recibido los Santos Sacramentos y la Bendición Apostólica de Su Santidad.

Q. E. P. D.

Su esposa, doña Rosa Carbajales; hijos, doña María Rosa, don José Manuel y doña Ana; hijos políticos, don Ignacio María de Urrutia, doña Laura Vázquez Viso y don José María Miguel Marcos; nietos, Marirro, Ana Gloria y Mercedes Urrutia Retolaza, Ignacio, Pablo, Miguel, Alejandro y Juan Retolaza Vázquez Viso; nietos políticos, Alberto Pérez Mató, Alejandro Sánchez Onandía y Javier Echániz Urcelay; hermana política, doña Mercedes Corte (viuda de don José Retolaza), bisnietos, Gabriel, Bárbara y Roque; sobrinos, primos y demás familia

RUEGAN a sus amistades se sirvan encomendar su alma a Dios y agradecen la asistencia al recibimiento del cadáver en la iglesia parroquial de Santa María, donde fue rezado un responso, así como el acompañamiento de sus restos mortales al cementerio de Mioño, donde recibió cristiana sepultura, el domingo, primero de agosto.

Castro Urdiales, 2 de agosto de 1982

Beneficios de la regata de la Cruz Roja: 360.000 pesetas

La regata celebrada el pasado sábado a beneficio de la Crúz Roja local ha dejado en números redondos a la institución un beneficio de 360.000 pesetas y la cuestación que al día siguiente se hizo en puestos fijos y petición ambulante por las calles se calcula en unas 400.000 pesetas, ya que la cifra definitiva aún no está contabilizada por la diversificación recopiladora que conlleva este tipo de recaudación.

PEDIATRIA PUERICULTURA
LUCIA P. MARTINEZ ANGUITA
República Argentina, 5, 8.º A
«Edificio Don Juan»
TARDES: De 5 a 7
CASTRO URDIALES

VENTA DE 4 PLAZAS DE GARAJES Y BAJOS
Horas de visita: De 5,30 a 7
Calle Santander, número 20

Teatro Argenta



TELEFONO: 861930

PROGRAMACION

Sábado, día 7; «El animal».
Domingo, día 8: «Su excelencia».
Lunes, día 9: «Su excelencia».
Miércoles, día 11: «La pareja perfecta».
Jueves, día 12: «Salut y forga».
Viernes, día 13: «Polo de limón».
Sábado, día 14: «El abogado de paja».
Domingo, día 15: «Excalibur ».
Nota: Todos los domingos y días de fiesta, a las 4,30 película especial para niños, tolerada.

en el número 20 de la Rúa...
"la música te deja hablar"
PUB «la rúa»
gonzalo cereceda

TIEMPO PASADO

"LA ILUSTRACION", en los años 40

7 de agosto de 1949

DON JOSE ZAPATERO.—El día 26 del próximo pasado, una de las lecciones del curso de la Universidad de Verano de Santander estuvo a cargo de nuestro querido amigo, el eminente tisiólogo don José Zapatero Domínguez.

El señor Zapatero dedicó su conferencia al estudio de las sulfonas en el tratamiento de la tuberculosis pulmonar.

El gran tratadista explicó su lección con toda clase de detalles, poniendo de relieve una vez más sus grandes conocimientos en materia tan amplia y delicada cuestión.

Por el brillante éxito obtenido, el señor Zapatero Domínguez recibió muchas felicitaciones, a las que puede unir la nuestra entusiasta y sincera.

CONCURSO DE OCHOTES.—El domingo anterior, a las siete de la tarde, se celebró en nuestra plaza de toros el concurso de Ochotes que dio el resultado siguiente:

Primer premio: «Ochote de Bilbao»; segundo, «Ochote Nervión», también de Bilbao; tercero, «Ochote Beti-Maiteak», de Sestao; cuarto, «Ochote de Portugalete».

Los cuatro Ochotes ejecutaron las obras con delicado gusto y afinación, siendo muy aplaudidos.

El Jurado mereció, unanimemente, la aprobación del público al otorgar los premios.

BODAS DE ORO DEL ASILO.—Hoy celebran las Religiosas Siervas de Jesús, el cincuentenario de la fundación de lo que hasta el año 1940 se llamó Asilo del Ssmo. Rosario y del Sdo, Corazón de Jesús, y en la actualidad es Colegio Apostólico de su Instituto.

Promotores de la primera fundación fueron doña Dolores de los Heros y Carasa y sus hermanos doña Victorina y don Baldomero, los cuales piadosos señores, habiendo propuesto sus deseos al Instituto de las Siervas de Jesús, convinieron con la Rdma. Madre General Sor Corazón de Jesús las bases del Asilo el 27 de febrero de 1889.

Fue su primera superiora sor Visitación Gorostiza y secundaron sus trabajos sor Clemencia de Jesús Inchaurbe, sor María Reyes Ruiz y sor Gertrudis Mugarza; y su primer director espiritual, don Daniel Otero.

Su residencia primera fue el edificio denominado hoy de Educación y Descanso; la segunda fue el que ocupaba como cuartel la Guardia Civil, y que desalojado voluntariamente por ésta, sirvió de cobijo provisional a monjas y niñas, por lo que se llamó y se le llama aún «Casa de la Providencia»; y tercera la actual, edificada como la generalidad de las obras de Dios, a costa de sacrificios, de disgustos y milagros: Grueso libro se requeriría para narrarlos; pero estas religiosas heroicas preferirían dejarlos escondidos en el Corazón de jesús, mientras la Gloria del mismo Corazón y la inspiración de las almas no inspiren a los superiores su publicación.

Imposible será siempre valorar el cúmulo de abnegaciones que estas insignes Siervas hayan arrostrado en estos cincuenta años para acoger bajo sus alas maternales, alimentar, instruir y educar a más de mil niñas, de las que han surgido setenta vocaciones religiosas, la mayoría para el propio Instituto. En la actualidad cuentan las Siervas en esta su casa castreña con un plantel de cincuenta jóvenes apostólicas.

Hoy, domingo, festividad de San Cayetano, providencial Patrono de esta Residencia, habrá en ella solemne misa, con sermón del Rdo. P. Vaquero, C. M. F., y con la cooperación musical del Coro parroquial, terminando con el Te Deum.

El Excmo. señor nuncio de Su Santidad ha concedido 200 días de Indulgencia a cuantos asistan.

EL CARTEL DEL FESTIVAL.—El cartel para el festival taurino que se celebrará en nuestra plaza de toros el día 23 de agosto con motivo de las fiestas de nuestra liberación, no puede ser más grandioso y atrayente.

Primeramente, el Excmo. señor duque de Pinohermoso, rejoneará un toro de su propia ganadería. Y en lidia ordinaria, los ases de la torería «Rafaelillo», Pepín Martín Vázquez, Antoñito Bienvenida, Paquito Muñoz y «Parrita», se encargarán de despachar cuatro magníficos ejemplares de la muy acreditada ganadería de don Ignacio Encinas de El Espinar, Palencia.

PISCIS

La Comisión Episcopal de Enseñanza recuerda

La clase de religión es un derecho que pueden reclamar los padres

La Comisión Episcopal de Enseñanza y Catequesis ha hecho pública una nota en la que recuerda a los padres católicos el derecho que les asiste a pedir para sus hijos la formación religiosa en la Escuela.

Los padres, en el ejercicio de sus deberes y derechos, que desean que sus hijos reciban enseñanza de la religión y moral católica en el ámbito escolar, deben tener en cuanta, según la nota, que si van a matricular a su hijo por primera vez deben declarar expresamente que desean que reciba la enseñanza de la religión católica. Esta norma es aplicable tanto para los alumnos que cursan la EGB como para los de BUP, FR y COU.

Si ya han matriculado a su hijo en el Centro en algún curso anterior y declararon entonces su voluntad de que cursara la religión católica, no tienen que hacerlo de nuevo, ya que aquella opción sigue teniendo validez.

La ley reconoce que los padres tienen derecho, al comenzar cada curso, a cambiar el sentido de su opción, hecha con anterioridad; es decir, si antes habían optado por la clase de religión católica, pueden decir ahora que no mantienen esa opción y, al contrario, si antes dijeros que no lo deseaban, pueden optar por ella desde el curso próximo.

Conviene recordar que, según la normativa vigente, los propios centros de enseñanza son los que deben preguntar a los padres sobre su propia decisión acerca de la enseñanza religiosa de sus hijos en la Escuela.

La Comisión Episcopal de Enseñanza y Catequesis desea recordar a los padres cristianos que al pedir para sus hijos la enseñanza de la religión y moral católica en la Escuela ejercen un derecho garantizado por la Constitución (Art. 27,3). Pero, desde un punto de vista cristiano, sus deberes y derechos se fundamentan radicalmente en su misma fe. El compromiso que un día adquirieron al pedir a la Iglesia que sus hijos fueran bautizados ha de impulsarles a reclamar la educación religiosa católica par éstos en la Escuela.

EN AGOSTO MAS REBAJAS

En agosto rebajamos aun más nuestros precios para que Vd. se encuentre con la sorpresa más agradable del verano.





Las rebajas más esperadas son las de más calidad más surtido y más moda.



BOLSOS, TEJIDOS, CONFECCION DE SEÑORA, CABALLERO Y NIÑO, PERFUMERIA, DISCOS, GENEROS DE PUNTO, DEPORTES, CAMPING, TAPICERIA, LENCERIA, ETC.

JAIME RIBALAYGUA

Taller AUTOMAR

servicio grúa

C/ ESTACION
TELEFONO 86 04 46
CASTRO URDIALES

CITROËN CONCESIONARIO PEUGEOT

LEA "La Ilustración de Castro"

Todas las semanas a la venta

Guriezo

Alumbrado público en todo el Ayuntamiento

De muy notable podemos calificar en general el alumbrado público en servicio en todo el municipio, como una de las positivas realizaciones que las sucesivas corporaciones locales han venido efectuando. Recordemos cómo fue El Pontarrón una de las localidades pioneras en este aspecto. Siguió más tarde la puesta en marcha de los diferentes proyectos en este campo, para concluir con la actual administración que preside como alcalde D. Fernando Gutiérrez Garma. Así las cosas, las entidades de Nocina, Rioseco, El Puente, Trebusto, etc..., han visto mejorado sensiblemente su alumbrado con potentes y eficaces puntos de luz. Podemos indicar también, el adecuado mantenimiento, a fin de prevenir las posibles anomalías en todo el trazado.

Sin embargo y según algunas sugerencias, sería práctico completar las instalaciones en la zona oriental de la carretera oriental de la carretera nacional 634 a su paso por esta demarcación.

No obstante y al margen de lo que acabamos de exponer, es de justicia resaltar cómo el alumbrado de este municipio está considerado como de los más idóneos, dentro de las zonas rurales, lo cual no deja de llenarnos de satisfacción por lo que a todos concierne. Siempre hemos apuntado que el mejor servicio que una Corporación puede ofrecer al vecindario, son realidades como ésta, de mercado carácter nacional.

tera comarcal a Villaverde de Trucíos, hasta el mismo templo, para que su franqueo pueda hacerse con entera facilidad y sin ningún contratiempo. Como dato a favor hay que indicar que en las proximidades del pórtico, el aparcamiento es amplio y excelente, lo que a no dudar facilita la permanencia en la zona. Como resumen cabe decir que debido al beneficio docente e instructivo de las actuaciones del Aula de Cultura, éstas deberán tener continuidad en breve plazo.

—Las áreas próximas a la costa, consideradas idóneas para los trabajos de investigaciones hidrogeológicas

Las representaciones musicales del Aula de Cultura

Con gran asistencia de público y enorme éxito de crítica, se cerró la última actuación del Aula de Cultura, verificada en la iglesia parroquial de S. Vicente, ubicada en la localidad de Rioseco. Sin embargo, tan magna actuación nos supo a poco y por causas que ignoramos no han tenido la adecuada continuación. Recordemos a nuestros lectores que el marco de estas actuaciones fue nuestro primer templo, calificado en todos los aspectos como excelente, con una sonoridad adecuada y una visibilidad perfecta.

Por esto es por lo que abogamos a quien corresponda, que se inicien los trámites necesarios para que estas representaciones tengan una periódica continuación. Lo que sí podemos sugerir es que tales manifestaciones artísticas puedan llevarse a cabo en jornadas donde el tiempo no ofrezca previsiblemente días de adversa climatología, lo que restaría público a los actos programados. Otra premisa a tener en cuenta es la perfecta iluminación del itinerario correspondiente desde la carre-

Las investigaciones hidrogeológicas, en las proximidades de la costa

La búsqueda de agua potable por parte del Instituto Geológico y Minero de España en las zonas de Candina, Islares y Cedrdigo es la consecuencia de la declaración de estos enclaves como lugares de atención preferente en los sondeos hidrogeológicos. Así las cosas, se han llevado a cabo trabajos de perforación en las localidades antes mencionadas con resultados aceptables, que pueden muy bien una vez efectuadas las reconversiones pertinentes, paliar la demanda de agua potable en los núcleos urbanos cercanos al lugar de extracción.

Parte de los trabajos verificados con anterioridad fueron aprobados por la Diputación Regional en su afán de dotar de acometida general a las entidades más necesitadas. La calidad del líquido extraído parece ser digna de tenerse en cuenta.

Sin embargo, al margen de las zonas ya investigadas, creemos que existen otras dentro de nuestra área de influencia que muy bien darían óptimos resultados una vez estudiados de forma adecuada y completa.

El agua del subsuelo es una riqueza que con los medios técnicos a nuestro alcance, hay que explotar a todos los efectos.

MARCOS

La religión cristiana

Cuando en la iglesia me
encuentro siento gran felicidad
porque estando allí dentro,
es donde encuentro la paz.

La prueba, la encontramos,
con los que están a tu lado,
cuando el padre, dice amaros,
las manos ya se han chocado.

Los que no creen en Dios,
son almas equivocadas,
que obran sin el temor,
de Dios, que ha de juzgarlos.

Los que creen que al morir,
su vida ha terminado
demuestran no ser feliz,
y vivirán amargados.

Cuando ya van a morir
dudan de como han obrado,
y a Dios le han de pedir,
que por El, sean perdonados.

¡Dios mio! perdónalos
por estar equivocados
y si te piden perdón,
es porque te están amando.

Confío como cristiano
que Dios, nos amparará
amándonos como hermanos,
vida eterna nos dará.

Esta poesía la dedico
a los que no creen en Dios
y a Dios yo le suplico
vida eterna y su perdón.

Por lo que me atañe a mi,
creo que esto es muy cierto,
yo antes no senti
todo lo que ahora siento,
a tiempo me arrepentí.
por puro convencimiento.

He sido un pecador,
y confesé mis delitos
a Dios dedico mi amor
y a su hijo Jesucristo,
que por nosotros murió,
sufriendo lo nunca visto.

PLACENTERO

Brillante celebración de Nuestra Señora de las Nieves

La festividad patronal de Nuestra Señora de las Nieves se celebró con extraordinaria brillantez en todo el municipio. Como es tradicional, gran parte de los actos programados tuvieron lugar en las inmediaciones de la típica ermita, enclavada en uno de los lugares más elevados de la comarca, y desde donde se divisa un espléndido panorama.

La participación del vecindario ha sido masiva, tanto en las funciones litúrgicas como en los actos profanos, que a su vez fueron divididos en culturales, deportivos y folklóricos.

Fue un impresionante espectáculo el observar la ascensión de gran cantidad de romeros a las altas cumbres donde está enclavado el templo de Nuestra Señora de las Nieves.

Lógicamente, y para las jornadas nocturnas, en diversas localidades de El Valle tuvieron continuación los festejos que duraron hasta altas horas de la madrugada.

A nosotros nos congratula cómo esta sana y dilatada tradición en honor de la Virgen de las Nieves se acrecienta con fervor en el paso de los años, y pone su nota de hermandad y color dentro del tiempo siempre alegre y desenfadado de la temporada estival.

MARCOS



Crucigrama

Horizontales.—1: Consonantes.— 2: Río español, afluente del Suances. Tanto.—3: Reparar, observar. Capital europea.—4: En plural, uso metódico de todos los medios necesarios para curar una enfermedad.—5: Planchas delgadas de metal.—6: Quitar la vista.—7: Arrójalas.—8: Cambiósenos de lugar.—9: Maderos horizontales que sirven para sostener el techo de las galerías de las minas. Acostumbraba.—10: Gana de beber. Apócope de santo.—11: Símbolo químico. Letra.

Verticales.—1: Punto cardinal. Cien.—2: Preposición. Adverbio.—3: Embarcación ligera de remos. En plural, cabello levantado sobre la frente.—4: Astucia, prudencia.—5: Conjuntos de cosas puestas unas sobre otras.—6: Pan desmenuzado, humedecido con agua y frito.—7: Lugares en que los presos cumplen condenas superiores a las de arresto.—8: Venciéramos.—9: Habites. Consuelo, alivio en los trabajos.—10: Flor. Preposición.—11: Consonante. Vocal.

Solución

Horizontales.—1: B. M.—2: Río. Gol.—3: Notar. Parts.—4: Medicamentos.—5: Láminas.—6: Tragar.—7: Tiralas.—8: Mudóse.—9: Capas. Solla.—10: Sed. Sin.—11: S. Z.

Verticales: 1: N. C.—2: Por. Mas.—3: Batel. Tupés.—4: Sagacidad.—5: Rimeros.—6: Migas.—7: Penales.—8: Ganáramos.—9: Mores. Solaz.10: Lis, Sa.—11: S. A.

MIGUEL IRIARTE
MARMOLERIA
Los Huertos, s/n. Teléf. 860791
CASTRO-URDIALES.
Trabajos de piedra y mármol, fachadas, portales, escaleras, panteones, criptas, lápidas, fregaderas y fogones.

"GURSA"
ESMALTERIA
GURIEZO
Obsequiar «GURSA» es obsequiar calidad.

Pueblos de Castro

SANTULLAN (y 17)

Con la abuela del pueblo

La pequeña historia de los pueblos. El acontecer diario y de menor trascendencia, pocas veces se escribe, pero perdura en la mente de los que tienen la fortuna de vivir muchos años y además, mantienen muy claras todas sus facultades. Por eso tratar temas de su vida con estas personas ancianas es ir reviviendoi ese suceso, aquella historia o como era, cualquier cosa, un edificio, un camino o un lugar en nuestra geografía, que con la rápida y constante transformación del quehacer diario lo conocemos, después muy distinto a como era.

Por eso consideramos interesante en cada pueblo escribir algo de la vida de las personas de más edad y mejor si éstas gozan de sus facultades mentales a la perfección como en este caso.

Hace todavía poco tiempo, el 31 de enero de este año, otro colaborador de estas páginas, dedicó un reportaje titulado: «Una serenidad de noventa años» a doña Teresa Vigistaín Sierra, que es la abuela de Santullán y si en el citado escrito se rememoraban los recuerdos de doña Teresa, no es incompatible para que nosotros, al finalizar estos escritos sobre Santullán volvamos a escribir de esta venerable anciana, que, además, ha colaborado con sus recuerdos y datos para completar la serie sobre este pueblo.

Al pie de la cuesta de la carretera, bajando desde Santullán, justo encima de la barriada de San Marcos, en dirección a Lusa, está todavía el taller de Pepín el Herrero y adosado al viejo edificio una casa más moderna con una escalera exterior y allí, tomando el sol, sentada en el patín acompañada por dos hijas, una nieta y una biznieta, nos encontramos a doña Teresa, con sus noventa años, pelo abundante y solo entrecano, tez morena y mirada inteligente, sin gafas... tejiendo a ganchillo una ropita para uno de sus seis biznietos, de los cuales tres han nacido en estos últimos días.

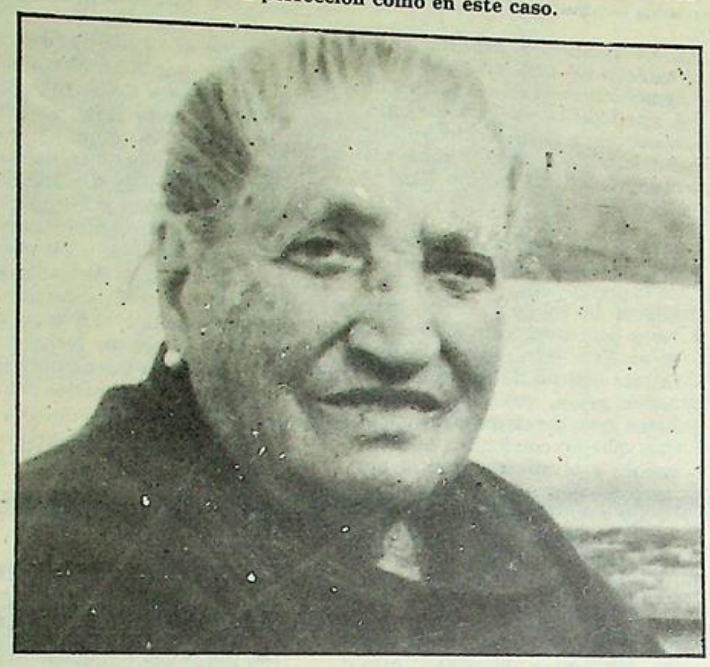

Primeros años

Nació en Santullán, el 21 de enero de 1892, su padre era de Otañes y se llamaba José Vigistaín Aguirre que era uno de los carreteros más conocidos de la comarca, pues el principal trabajo, además de las minas y ferrocarriles, era la agricultura y siempre poseyó pareja de bueyes o vacas de labor, para sus tierras y contratación de otros trabajos rurales. Su madre era también de Santullán y se llamaba Juana Sierra Rigada.

Doña Teresa recuerda a su primera maestra que se llamaba doña Eusebia y de su infancia y juventud, nos cuentan, con su memoria estupenda, hechos y cosas que el reportaje citado ponía de manifiesto con fidelidad y gracia. Pero no todo eran historias graciosas o agradables, también recuerda cuando a finales del siglo pasado, su abuela que había «bajado» a Castro para atender una hija, se contagió de viruela que después llevó a Santullán y sus padres trasladaron a Teresa con sus abuelos a Otañes, donde también llegó la terrible epidemia que costó muchas víctimas entre ellos un hermanito suyo. Nos dice «lo pasamos todos, y todos separados, unos en un cuarto otros en otro, o en el pajar». También tiene vivo su recuerdo de aquella otra epidemia de gripe, la famosa del 18 que llenó nuestros cementerios y la llamaban la «asiática».

Teresa se casó el 15 de octubre de 1915, su esposo José Martínez Pesa «Pepín» era de Santullán y durante algún tiempo siguió su oficio de herrero, en Otañes cerca de la ermita de San Roque, para después bajar definitivamente a Santullán. Tuvieron 10 hijos, uno murió al poco de nacer y los otros nueve viven y de vez en cuando se reúnen todos, junto a 13 nietos y esos 6 biznietos. Fueron seis varones y tres mujeres.

Los chicos pasaron todos por el taller y más o menos aprendieron el oficio de su padre, pero dos de ellos aprovecharon las becas de la Fundación de doña Simona Barandiarán y el mayor, José Antonio estudió para sacerdote y otro, Pedro, electricista en los Salesianos de Deusto. Actualmente el taller lo lleva su hijo Agustín, que mantiene el oficio de herrero, ya de menos uso que antaño, pero siempre necesario. Y así se conoció a su padre por «Pepín el herrero» que murió hace siete años.

Su familia

Doña Teresa encabeza una familia de firme convición religiosa y tuvo la felicidad de que uno de sus hijos estudiara la carrera eclesiástica y su hijo José Antonio, muy parecido físicamente a su progenitora y también uno de nuestros más versados colaboradores al escribir de Santullán, es no sólo el perfecto complementoi de una familia cristiana, si no que por su cultura y conocimiento de las cosas de su pueblo natal, es otra de las personalidades relevantes de este pueblo castreño.

Don José Antonio Martínez Vigistaín, nació el 27 de julio de 1916 y recuerda su primera maestra doña Margarita que dice era muy buena y recibía alumnos de todos los pueblos cercanos. Muy joven sintió la vocación religiosa, alentada por don Leopoldo, cura párroco, que, casualmente también lo había sido de Guriezo, donde más tarde iría José Antonio en la parroquia de San Vicente en Rioseco (Guriezo).

Cuando doña Simona instituyó las becas llegaron como anillo al dedo, y en el viejo pórtico escribió de su puño y letra la solicitud, junto a un primo que se decidió por la mecánica en los Salesianos. José Antonio escogió el colegio de los Jesuitas de Durango, donde inició su preparación para sacerdote.

De allí pasó a Comillas, que, nos dice, en aquel tiempo ni sabía que existía y estando allá se disolvió la Cía. de Jesús y estalló la guerra civil, que interrumpió su carrera. Regresó a Santullán y muchos días bajaba a Castro para ayudar a misa a don Alfredo Lavín, cuando ya estaban clausuradas las iglesias. Por ser familia religiosa tuvieron algunas denuncias que las autoridades no tuvieron en cuenta ante el buen nombre y hacer de Pepín el herrero y José Antonio fue movilizado, recordando aún los 22° bajo cero de Teruel; pero su insistencia de continuar la carrera fue atendida y regresó al seminario.

Cantó su primera misa en Santullán, el 29 de julio de 1945, siendo párroco don Pedro Abasolo y fue destinado a Nava de Mena, permaneciendo allí 11 años y el 30 de noviembre de 1956 vino a la parroquia de Rioseco en Guriezo. Guarda recuerdo de las palabras de don Patricio Zarandona, «Hoy es un día magnífico para tener la cruz. La cruz espada de San Andrés».

En el magnífico marco que presenta la esplanada de la no menos magnífica iglesia de Rioseco, sentados a la sombra del tupido bosque que cubre la colina dominante a gran parte del valle guriezano, don José Antonio disfruta hablando de su pueblo, Santuilán, y nosotros finalizamos así nuestras descripciones y datos sobre esta aldea castreña, para con la ayuda de otros colaboradores y Dios mediante, comenzar próximamente la de otro lugar. Lusa.

Luciano PRADA ITURBE

CHISPAS DE VERANO

Al insultador don Dacio

Siempre nos pareció don Dacio hombre cabal y de buenos modos, pues bien pudiera decirse que suena a Caballero castellano perseguidor de sarracenos y defensor de la cruz, pero se conoce que al caballero le ha pegado el veraniego sol en la cabeza (con lo cual no nos estraña que Lorenzo se haya asomado demasiado este verano dado que casi todo sus rayos se los habrá chupado El) y en el último P... el (antes Proel), le pega al insulto grosero y maledicente.

En fin, que le vamos a hacer. Si decirle que si esto fuera fútbol, el P... el (antes Proel) pagaría un buen traspaso por la pluma de Montañés con lo cual venderían bastante más y encima hasta podrían ganar las próximas elecciones que no es moco de pavo navideño.

Ya que se dice coplero, recitémosles unas copias, pero sin música.

No insulte Ud. don Murguia
defecando al escribir
me dan ganas de reir
vaya Yd. a hacerlo a la vía

Montañés no usa la baba
redactando sus escritos
es a Ud., quien digo a gritos
que lo que escribe, no es nada

No hace daño... da tristeza
quien tan poco sabe hacer
más le debiera caber
en esa enorme cabeza

— — — — —

El otro día tomamós unos chiquitos en el Hogar del Jubilado. Allí, se nos acerca uno de ellos, bastante conocido por cierto y le preguntamos que que pasaba con el dinero del Hogar... nos contestó condescendiente: «Ya sabéis hijos, esto ha sido una auténtica tomadura de pelo». Nosotros le aconsejamos, calma, a lo cual él nos respondió con el ceño fruncido «¿Calma?, pero hijos, si tengo ya setenta y tres años». En fin, un ligero drama.

Nosotros, pensamos que seguramente el ICU, cuando la recaudación cacera, efectivamente hablaba del jubilado, pero ni dijo nunca de que año. O sea, que con un poco de suerte, a lo mejor lo disfrutan los que están ahora en la mili. Valgame el Señor, que cosas se me ocurren. Amén.

— — — — —

Los colmos

A quien no se le ocurre un colmo.

Por ejemplo, ¿cuál es el colmo del Dr. Diaz Munio (don Joaquín)? pues «No saber como meterle mano, a un «hueso» como Lolín».

Y el de Arias: pues, querer vender a un castreño su famosa furgoneta, metiéndosela por nueva.

Y el de Berastaín: Pues, pasar de sólido a gaseoso, sin pasar por líquido (lo de líquido es por la liquidación de UCD y lo de gaseoso... porque ni aparece por el Ayuntamiento exotéricamente).

Y el de Ruiz: Pues «el que sea tan rojo, si siempre fue tan azul».

Y el de Lolín: «Pues que no nos explicamos como tiene dinero, si no gana para disgustos».

Y el del PSOE: Pues, «Quitarle una casa al pueblo y encima poner un cartel diciendo que es la del pueblo».

— — — — —

Don Adolfo Suárez, alías «el duque» nos sale ahora por peteneras y se nos presenta con su nuevo partido de siglas C.D.S. o sea Centro Democreático y Social.

En una palabra, que el amigo Adolfo, está dispuesto a que después de haber vivido como un conde con Franco, de haber obtenido el ducado con el ucedismo, aspira a un principado con el socialismo.

Eso se llama cambiar de chaqueta, de pantalones y hasta de ropa interior. En una de sus declaraciones nos dice don Adolfo: «Si hace falta, usaremos el spray en nuestra propaganda».

Bien, le rogamos, que por lo menos no siga ensuciando España y si quiere usar el spray, que comience por cargarse las inmaculadas paredes de su ostentosa, opulenta y fascinante villa o mansión, como prefieran.

— — — — —

Otro caso de corrupción administrativa en el Ayuntamiento de Madrid, queremos decir en la administración socialista - comunista del Ayuntamiento de Madrid.

Se convocan «oposiciones» para asistentas sociales y todo estaba vergonzasamente preparado para las que «aprobaran» fueran de la «familia». Y es que siempre pasa lo mismo, los que entran hacen siempre buenos a los que se marchan. Hasta Tierno con lo rojo que es, se ha sonrojado ante tanta jeta y cara dura.

Los cien años de honradez (?), ya comienzan a ser 99 y así iremos restando sucesivamente. Tiempo al tiempo. Como decía mi abuelo, será o no será, el tiempo lo dirá.

— — — — —

Mejora el aspecto de nuestro Castro, con ese despliegue de asfalto en bastantes y céntricas calles. La verdad es que falta hacía.

Aquí, por las circunstancias que sean, las cosas van despacio, pero van, que es lo importante.

Ahora solo falta retocar algunas aceras que si lo necesitan y a ver si se remata la faena con los pasos de cebra y señalizaciones. Nosotros lo apuntamos a ver que pasa.

MONTAÑES

Los parches

A nadie, eso al menos creemos nosotros, le gusta jugar a profeta, pero desde que se fundó esa peculiar agrupación política que es la UCD, muchos vaticinaron que su existencia no iba a ser muy prolongada, dada su variopinta composición: liberales, democristianos, socialdemócratas, antiguos servidores del anterior sistema político, etc. Nunca encontrarán ustedes en nuestra historia política «cóctail» más explosivo.

El gran pecado de UCD es, y ha sido, padecer continuas contradicciones en temas fundamentales de la vida social: familia, configuración del Estado, etc., y así, ante estos enormes problemas de convivencia interna y de continua tirantez, se fueron desgajando del ente centrista primero los regionalistas andaluces del señor Cavero, los conservadores de Herrero de Miñón, los socialdemócratas de Fernández Ordóñez, y ahora parece que buena parte de los democristianos y de los liberales tratan de hacer lo propio. Estos últimos, los liberales, entrarían a formar parte del colectivo liberal que abandera Antonio Garrigues Walker.

Dado éste, para ellos preocupante estado de cosas, los líderes del centrismo hispano, o lo que queda de él, están tratando de mantener unida a la militancia residual, en otras palabras, están parcheando para tratar de evitar su estrepitoso final. Si no, lean las declaraciones de J. J. Rosón a la agencia «Efe»:

Para lograr tal fin, tratan de encontrar un nuevo líder que no sea ni el ex presidente Suárez, ni el actual Calvo Sotelo, y han creído hallarlo en el presidente del Congreso de los Diputados y de las Cortes Españolas, don Landelino Lavilla, que según los comentarios políticos está adscrito a la denominada corriente democristiana.

Los diferentes sectores que informan la coalición centrista, pues no se la puede considerar un sólo partido, aunque así lo definan sus estatutos, han manifestado sus pareceres a los medios informativos: los liberales, divididos a su vez, por una parte apoyan al candidato y por otra parte muestran sus simpatías hacia el nuevo partido demócrata liberal; los servidores del anterior sistema político o «azules» (¿por qué les llaman así?) apoyan a Lavilla sin reservas; los democristianos, por su parte, se manifiestan indiferentes, por un lado, y por otro formarán su propio partido, bajo la denominación de Partido Demócrata Popular; los partidarios de Suárez, a su vez, se muestran recelosos de apoyar al presidente del Congreso y, por último, tenemos a los que intentan sostener aún el banderín del centrismo, es decir, personas que no se consideran ni de izquierdas ni partidarios de posturas excesivamente conservadores, en otras palabras, inmersos en su sempiterna tibieza política. Este es el panorama que le aguarda al nuevo presidente de UCD, quien tratará de lograr que la actual legislatura cumpla su plazo legal y después mantener lo que queda de aquella enorme tramoya que fue la UCD, para presentar como válido su programa político. Pero muchos suponen que para entonces el electorado, el pueblo soberano, se habrá dado cuenta que con indecisiones ni se hace política, ni se rige el Estado.

Debe quedar bien claro que el espectro político se reduce simplemente a dos opciones: o se es moderado y reformista, o se decanta uno por el rupturismo, es decir, tornarse partidario de un falso progresismo. Pero en medio no hay nada. Ya lo dijo el gran filósofo griego, que fue Heráclito: «entre el ser y el no ser, no hay término medio».

Pese a quien pese, los «ucedeos». seguirán parcheando su maltrecha nave, hasta que salten los parches y se hundan.

VOX POPULI

Meditación

Conocida la triste noticia del tremendo accidente de tráfico ocurrido en Francia y que ha costado la vida a 54 personas, entre las que se encontraban 45 niños de una excursión escolar que se dirigía a Saboya la opinión española ha quedado consternada ante tan inmensa desgracia.

Si todos los accidentes de tráfico en que se pierden vidas humanas son sensibles, mucho más es aún éste, por el número de los fallecidos, y en especial por tratarse de adolescentes. Nos imaginamos las dramáticas escenas que se habrán producido en infinidad de hogares franceses. Con nuestro sincero sentimiento por tal catástrofe, sólo nos queda elevar oraciones por el alma de los fallecidos y por que les llegue a los familiares la resignación.

La conmoción sentida en la mañana del domingo, cuando la gente leía en la primera plana de los periódicos este violento y luctuoso choque de vehículos, ha entristecido a todos, hiriendo la sensibilidad del pueblo llano y sencillo.

Pero ocupando un lugar secundario de la misma primera plana de la prensa, aparecía una nueva noticia del atentado de los franceses contra los camiones españoles. En verdad, que es inaudita esta actitud de ciertos ciudadanos galos, que más parecen fieras que hombres. Ellos mismos quieren conducir a nuestro pueblo a la miseria, con el beneplácito de las autoridades que no quieren cortar este ignominioso trato que reciben nuestros transportistas y como consecuencia de ello, nuestros labradores.

Una vez es un atentado contra los camioneros hispanos, otra vez es el intento de impedir que puedan llegar a nuestra nación los turistas que han elegido nuestra patria para el disfrute de sus vacaciones. Francia, siempre Francia, es una nación que nos odia con una rabia de dar palos de ciego, no importa contra qué, ni contra quién..., sólo lo desean -herir a todo aquello que huele a español.

Contra este salvajismo de la vecina nación, nosotros nos comportamos de muy distinta manera con ellos, acogiéndolos con todo cariño, en aquellos tiempos lejanos, tras el brillante avance de las tropas alemanas, que dejaron en muy pocos días K.O. al Ejército francés.

También nos comportamos como caballeros cuando Francia tuvo la tremenda catástrofe de Frejus, llevando donativos importantes para paliar el desastre, llegando incluso a jugar un partido desinteresadamente, la selección española de fútbol a beneficio de los damnificados.

Y hoy, también nos ha producido hondo pesar el accidente de tráfico que hemos hecho referencia. Pero es que la hidalguía española es más importante y generosa que la suciedad francesa. Así nos ha hecho Dios, a los españoles, caballeros y compasivos, y a los franceses rufianes; aunque no dudo que entre la gente gala todos no sean de esta manera, espero que aunque con candil, también habrá allá alguno bueno; pero hasta la fecha no nos llega una sola buena noticia de ese vecino país que Dios colocó junto al nuestro.

Lorenzo MAZA SUETA

Carta abier… Ayuntamien… Castro Urdi…

Me dirijo a usted, señor … de, a sus concejales y a … competa lo que a con… voy a exponer:

He visto con estupor, … y con indignación después … se ha celebrado en lo que … diéramos llamar el cam… claustro de la iglesia de … María, en donde quizás … cuentren aún bajo su tier… tos de nuestros antepasados … que en otro tiempo fue cem… rio del pueblo, un popular … que nada tiene en … reprochable pero sí el lugar … do para ello.

La iglesia de Santa Ma… algo muy precioso para … castreños, es demasiado … ñable, demasiado hermosa … masiado seria, demasiado … rica, demasiado vetusta, … siado austera, demasiado … lo que sus muros encierran, … que profanen su entorno y … deza, bailoteos desenfadados … músicas bullangueras.

Es algo muy importante … un pueblo, cultivar la belleza … la ética.

Creo que mi sentir es el … de una mayoría silenciosa … castreños que ven, con creci… y profundo malestar, com… nuestra ciudad, ocurren … tan lamentables como el que … bo de referir y esto ha sido … do a que las manifestaciones … tivas y populares, en lugar …

La remodelación del paseo a la playa

Las obras de remodelación de todo el sector del paseo que va desde el contradique hasta los jardines de la playa van día a día cambiando la faz de ese entorno con una serie de rectificación de perfiles, rellenos y barandillas que dejan ver ya una seria transformación del sector no solamente en cuanto a la belleza del lugar sino a la aplicación práctica del tráfico peatonal y rodado que ensancha sus bases y permite la circulación de personas y vehículos con más comodidad y eficacia. Pero es claro que mientras las obras del saneamiento que ahora se encuentra en un momento álgido no estén rematadas, la perspectiva actual oculta el verdadero alcance de esta importante transformación urbanística.

Sigue la construcción de viviendas

Se está derribando el chalet que inicia la calle de María Aburto, propiedad de don José Villanueva Rodríguez, para edificar en su solar un grupo de viviendas. Asimismo la empresa Vicasa ha solicitado licencia para construir 77 viviendas en la zona del Chorrillo y al promotor don Fernando Martín del Río le ha sido concedida la licencia para construir 30 viviendas y locales comerciales en el emplazamiento de los terrenos adquiridos a la familia de Amézaga en la calle de Javier Echevarría junto al mercado de abastos.

SERVICIO OFICIAL SEAT
"LOS ARCOS"
José M.ª Pereda, 7 Tel. 860942
CASTRO URDIALES

LEA "La Ilustración de Castro"
Todas las semanas a la venta, también en Santander

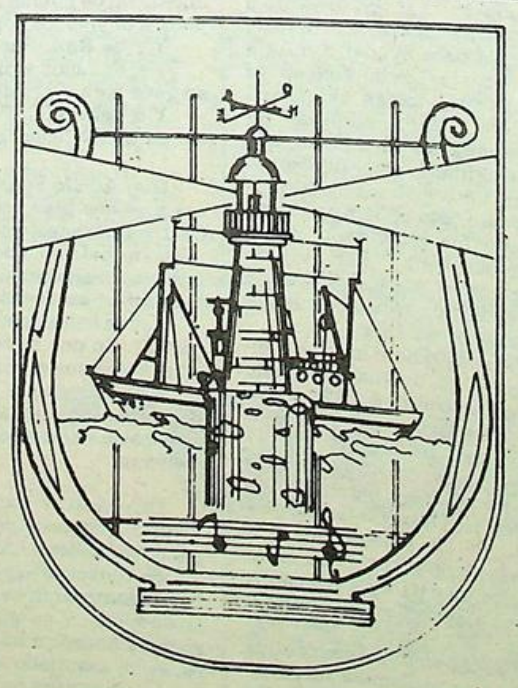

Orquesta
«EL FARO»
LES OFRECE SUS SERVICIOS.
Tfnos. 86 12 02 y 86 22 99
CASTRO-URDIALES (SANTANDER)

GARAJE TIJUANA, S. A
★ ESTANCIAS
★ COCHES
★ EMBARCACIONES
Javier Echavarría, 10. — Teléf. 860391
CASTRO URDIALES

Ayuntamiento el que las
, lo realice en cambio, un
testario que las hace a
lo y no muy afortunada-
sin importarles si gusta o
dar opción a que otros
os se beneficien como
el aspectos lucrativo.
bien tenemos que ver co-
uestro pueblo después
borrascosas sesiones en
Consistorial, salen los
blasfemando, agre-
y odiándose.
bién vemos como se per-
un sector minoritario,
rizado ni respaldado, eri-
a a si mismo en defender
monio del pueblo e invo-
equivocado, sensiblero
vo amor a Castro, atenta
la propiedad privada de
decentes, insulta sin
crea en nuestra comuni-
clima de violencia y ene-
que está deteriorando y
gravemente la convi-
de los castreños.

todo esto me dirijo a us-
alcalde y a todo el que
la autoridad. Ustedes
ente tienen el derecho a
, sino la grave obliga-
ejercerla y acabar con es-
vez por el bien de todo
pueblo.

Un ama de casa y madre de familia castreña

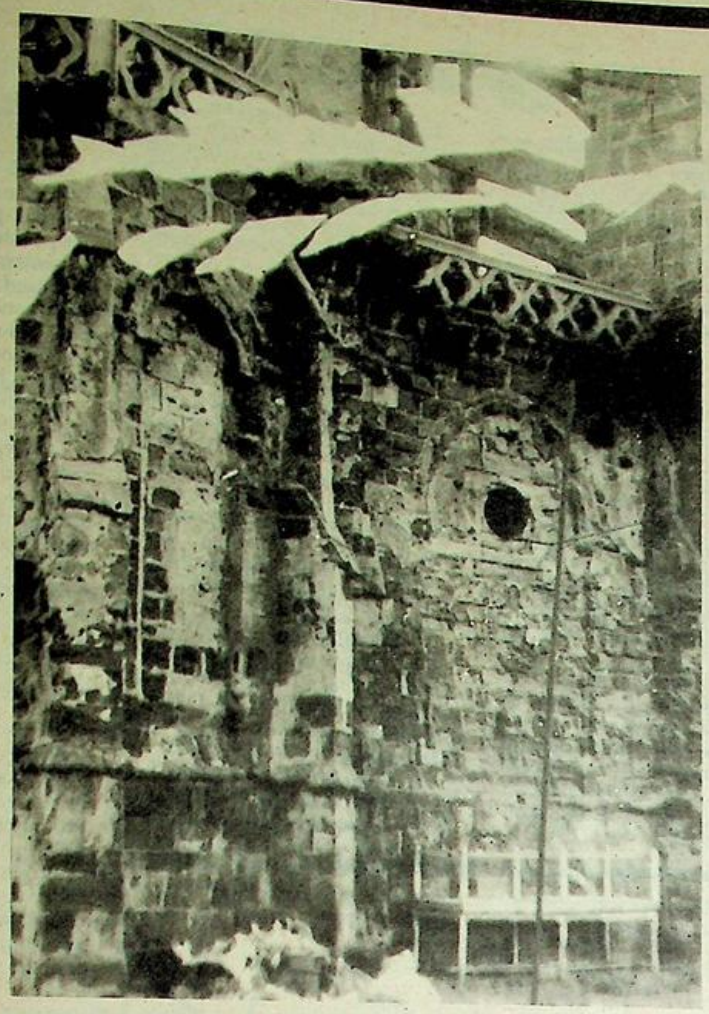

Colgaduras y basuras que dejaron los festejantes de Santa Ana, en el antiguo cementerio de Santa María.

A lo largo del actual mes de agosto

Ciclo musical en Castro Urdiales

Como en años anteriores el Excmo. Ayuntamiento de Castro Urdiales, en conexión con el Festival Internacional de Santander, organiza un ciclo de conciertos que consideramos de gran interés, tanto por su variado contenido como por la belleza incomparable del marco en que tendrán lugar, ya que se celebrarán en la iglesia de Santa María (S. XIII).

Los dos primeros conciertos serán de música coral; el día 7 de agosto (sábado) actuará la Coral de Cámara de Pamplona, bajo la dirección de don Luis Morondo; el 13 de agosto (viernes) el concierto correrá a cargo de la Agrupación Coral Santa María de Castro Urdiales, bajo la dirección de don Teodoro Román Ribote.

Siguiendo con esta importante muestra musical, contaremos el día 16 de agosto (lunes) con la actuación de la Orquesta de Cámara «Paul Kuentz», número uno en su género, y por fin el día 26 de agosto (jueves) tendrá lugar la clausura del ciclo, con un recital de Franz Bruggen (flauta).

Como deciamos, todos los conciertos se celebrarán en la iglesia de Santa María de Castro Urdiales, a las 11 de la noche.

Esperamos y deseamos que todos los conciertos sean un éxito y que tanto castreños como visitantes, se deleiten con una de las artes más bellas: La música.



- A la hora del aperitivo.
- En el momento de comer un plato.
- En el lugar ideal para tomar una copa.

NO BUSQUE MAS
¡¡LO TIENE ENFRENTE!!

BAR

EL CHALET

PUB

En la misma playa
Algo nuevo...
En un ambiente diferente



Pues no, amigos, ¡no!

Diferentes personas, diferentes amigos, me han parado por la calle para darme cuenta de la aparición de dos escritos, insultantes y difamatorios contra mí (Baltasar Carranza Haza, vecino de Sámano y nacido en Sámano de padres (y abulos) samaniegos, el 30-10-1911, aparecido en alguna publicación que parece se está «especializando» en los insultos y en las difamaciones personales. Me dicen que los lea, y que luego les «tire» duro y a la cabeza a los autores y promotores.

Algún indeseable inidentificable me da el presunto nombre del autor de los escritos y trata de «ilustrarme» en lo poco que yo aguanto estas bajezas, sobre la «alcurnia» del insultante y de sus personales y familiares, humanas debilidades. ¡Señor Dios! ¿Nos hiciste con el barro de la poza donde se restrominaizan los chones?

Vuelvo a mis amigos: Pensaba contestar para reivindicarme y para ello aguardaba dos circunstancias.

1.º Aguardaba serenarme. Dentro de lo nada que me altero con estos insultos muy remotamente anónimos, aguardaba serenarme. Ya sabéis, cuando uno está manchado o puesto en situación de mancharse de ira, irremediablemente en cuanto se serena se arrepiente de lo que ha dicho.

Dar tiempo a que se serenase, al conocido insultante y aunque no poseo testimonio notarial, no volveré a decir lo de presunto. También lo sabéis tratar de hacer razonar a un enfurruñado es pedir peras al olmo.

Pensaba «contestar» pero ya no lo haré por una razón gordísima: no se puede repeler una agresión y una serie «programada» de insultos lo es con algo, que aunque no tenga color y de agresión pueda dar lugar a tomar al rábano por las hojas... como al parecer, ya, intencionadamente, lo ha hecho.

Y además, vivo todos los días un ejemplo que me ha hecho rubricar mi decisión. Sí; sabéis que existe un animal, que a la mañana anda a cuatro patas. Que anda a dos patas al medio día, y con tres al atardecer. Sí; ya sabéis que es el hombre que en su primera infancia y en el medio día de la plenitud de su vida anda con cuatro y con dos y con tres (el bastón) en senilidad. Y aunque aún me muevo extraordinariamente bien, por mi edad pronto podré necesitar el bastón, para cortos y suaves recorridos.

Ejemplo

Unido esto con mi tremendo amor a la naturaleza, levante (a pagar en «cómodos» plazos) una casita en el lugar donde empieza a hacerese llana una ladera del Cueto o Pica de Sámano, monte que está plagado de hato de cabras, incontrolados, que se pasean, conducidos o libremente, por todos los montes pedregosos del valle.

Y desde un principio, y a pesar de las cerraduras (los cerramientos) los cabritos, las cabras y los cabros machos pronunciados muy en aumentativo, hicieron arder mis modosísimas lechugas, fresas, cerezos recién plantados, rosales...

Bueno... los hicieron arder simbólicamente, porque quien hace arder cosas, real y bien tangiblemente, no son ni las cabras ni los cabros. Son los cabreros.

Y hubo que recurrir a perros guardianes, mendigamos perros y ardió Troya. Aquello estuvo a punto de convertirse en un perródromo. Elejí tres: dos de Castro y uno del Tejo (Ayuntamiento de Valdáliga).

¡La he armado buena! ¡Ya no bajan las cabras pero hay noches en que allí no duerme ni el Tato. Los tres perros se pasan las 24 horas de cada una de esas noches en lacrido de sección continua sin respito para anuncios intermedios.

¡Y ni se toman vacaciones para ir de acampada a cualquiera de las dos cerrados!

Y ha habido que decidir, o árboles, hortalizas y flores o ladridos. Me he quedado con los ladridos y cuando en las noches (ventana abierta de par en par todísimo el año), oigo desde mi cama las esquilas de las cabras, los perros que las ventean antes de yo oirlas, no me dejan dormir, pero me siento tranquilo [illegible] se que nos están protegiendo las cabras.

«Terrorismo»

Y este es ya el razonamiento amigos: para llegar poco a poco al «paraiso» de una sociedad [illegible] namente permisiva en que todo el mundo respete los derechos ajenos, nos están haciendo pasar por este purgatorio en donde cuadrillócrtas quieren aplicar todo en beneficio de su ámbito.

Los insultos son una forma rata de terrorismo: aterrorizar la gentes para inmovilizarlas fuerza de difamaciones. Terrorismo barato contra el que una forma gratis de defensa palabras húmedas, oidos impermeables. Pero terrorismo [illegible] que si nuestra actual partitocracia no decapita con oportunas leyes antilibelo, el cacareado Estado de derecho quedará convertido en una mafia anarco-cleptocrática.

Estas cosas, los insultos escriben o porque hay quien gusta leerlo y busca y paga publicaciones especializadas sea quien sea el insultado o el sultante, o porque aunque cuente dinero el sostener su posición hay quien trata de aprovecharse y por ello paga para sestabilizar la situación que decemos, enturbiar las aguas la convivencia y pescar a río vuelto... Con otras palabras mismo que antes.

No. No amigos. No leeré tus insultos y lógicamente no contestaré. Los ignoraré.

Tampoco hacer el D. Tancredo. Seguiré como hasta ahora en la medida de mis escasas posibilidades, hacer cuanto pueda en pro de una futura sociedad más humana y más perfecta ¡qué yo no viviré! Y si insultar aguantar mecha dándoles pábulo a quien le guste escribirlo o leerlo, y esto es lo malo, beneficio económico a los que financian publicaciones «especializadas» en la provocación por la difamación.

O ladridos de mis perros durante la noche o cabras en mi huerto. O insultos ante oidos sordos o imposibilidad de exponer mis parecer libremente aunque como los entienda. Aunque, por supuesto, siempre pronto a rectificar cuando se me demuestre aunque sea someramente. Y cuando trate de demostrármelo en paz y en humana hermandad que estoy equivocado.

Y gracias amigos, por vuestro deseo de reivindicarme.

Jose

CASTRO SAMANIEGO



SASTRERIA
CHALO
Le ofrece amplio surtido en artículos propios de temporada
CAMISERIA
CAZADORAS
PANTALONES
JERSEYS
Calle Javier Echevarría.
Teléfono 860546.

Profesora de EGB
DA CLASES PARTICULARES
Consulte sin compromiso
Razón: Calvo Sotelo, 3-5.
Teléfono 860988.

Curiosidades del Este

Como Uds. sabrán, nuestro mundo se divide en dos grandes bloques con ideología política, económica y militar bien diferentes: el mundo Occidental y el, denominado, bloque socialista, del primer ya conocemos sus grandezas y miserias. Del otro, en lo que abunda más es lo segundo, es del que vamos a tratar en el presente artículo.

En el autoproclamado «Paraiso socialista», sus prohombres apostilla muy locuazmente que habían eliminado la burguesía y que habían desaparecido las clases sociales, lo cual no es cierto, pues si bien han eliminado lo que convencionalmente se entiende por burguesía, ésta ha sido sustituida una legión de funcionarios beneficiados por el nepotismo oficial y por la casta de la nomenclatura del partido.

Otro de los grandes logros «socialistas», del cual se vocifera mucho, es el avance de la medicina socialista, cuando por ejemplo, y según declaraciones que en su día realizó a Radio Nacional don Ciriaco de Vicente, responsable de Sanidad del PSOE, sólo reciben tratamiento de diálisis los «grandes» del Partido Comunista y del Ejército, y entendamos a este Ejército como la «guardia pretoriana del PCUS (estos datos se refieren a la URSS), lógicamente.

Inflación

Entrando en el área económica estos «señores», los del «Este» pontifican que en su país no se padecen los grave problemas del capitalismo, como pueden ser la inflación, cuando esta es de lo más alarmante, y no hablemos de los problemas, valga la reiteración, del abastecimiento de productos de primera necesidad, como el pan en Rumania y no omitamos, tampoco, el sector energético, que eso es «harina de otro costal». A modo de anécdota podemos señalar las declaraciones del periodista don Enrique Rubio a Radio Cadena Española (si citamos tantos medios de información tanto escritos, como de la radiodifusión, es para que nuestros lectores puedan constatar que cuanto se vierte en nuestras colaboraciones se atiende a la más estricta de las verdades). Polonia, como suele ocurrir en multitud de los países del «telón de acero», no posee una adeucada infraestructura para la producción y distribución de la electricidad, así se explica que durante los Mundiales de Fútbol, la tensión de la líneas de alimentación estaban al máximo, con los consiguientes peligros que ello comporta; así pues los responsables de la televisión polaca, para evitarlo ¿qué hacían?, muy sencillo: anunciaban a bombo y platillo que antes de cada partido, durante unos diez minutos iba a hablar el camarada-ministro de tal o cual departamente, ante lo cual la audiencia optaba por apagar la «caja-tonta», permitiendo de esta maner una descarga y alivio en las líneas, lo cual a su vez permitiría continuar la trasmisión ¿curioso verdad?

Derechos humanos

Y no mentemos el respeto por los derechos humanos en las «democracias populares». Prueba de su más «estricta observación» las tenemos en la gran cantidad de ciudadanos del Este europeo que nada más pisar el «mundo libre» solicitan asilo político; podemos citar el caso de ciudadanos polacos que así lo han hecho en nuestro país, aprovechando que nos visitaban con motivo del Mundial-82.

¿Más ejemplos? pues bien, la URSS, según informa el rotativo madrileño «Diario 16», había presionado a nuestro Gobierno para que se retiraran de los estadios las pancartas que los aficionados polacos habían colocado en los graderíos en apoyo del ilegal sindicato independiente «Solidaridad» y de la liberación del líder del mismo Sr. Valesa. El periódico citado ilustraba la información con una fotografía, en la cual se podía observar a varios agentes de la Policía Nacional procediendo a retirar esos lienzos con las consignas de los nacionalistas polacos. Ante esto, nos preguntamos ¿Es qué esto es libertad de expresión, como con la solemnidad de rigor, consagra la Constitución española de 1978? y ¿cuál está por encima, nuestras leyes o los deseos de los dirigentes de ciertos países en los cuales seguramente que no se respetan ni la libertad religiosa, ni la libertad sindical, ni simplemente la libertad a «secas».

Tanto el capitalismo como el comunismo son doctrinas que vulneran la dignidad humana: Por un lado el capitalismo reduce al hombre a una vulgar máquina de producción y esto lo señalan instituciones y personas nada sospechosas de comunistas como el actual Papa Juan Pablo II, que en su juventud fue obrero manual, por su parte personas igualmente nada sospechosas al socialismo como por ejemplo José Antonio Primo de Rivera señalan que éste tuvo un origen justificado ante el liberalimso económico que dejaba indefenso al trabajador. Como podemos ver, todos los sistemas tienen «sus trapos sucios» y tratan de negarlos. El sistema ideal no deja de ser una utopía, pero las personas normalmente prefieren el Occidente en declive ¿por qué?

VOX POPULI

La gran desilusión, se llamará PSOE

Estoy en la total convicción y con una enorme tranquilidad de conciencia cuando defiendo mi idea política condenando o censurando a las otras. Al fin y al cabo, esta es la seria libertad de expresión, esto es el pluralismo y esto es la democracia bien entendida.

Moralmente, estoy en la total obligación de tratar de impedir, por supuesto, dentro del cauce del respeto y con unos escritos fiables, certeros y no calumniosos, que el socialismo o por lo menos la clase de socialismo que tenemos en España no llegue a gobernar es decir, mandar en nuestra nación.

Aquí no se va en contra de fulano o citano, que al fin y al cabo, incluso son amigos míos y muchos chiquitos tomamos juntos, pues lo único que nos separa es la ideología política.

Aquí se está en contra del sistema social-marxista, aquí se va a ir en contra de sus métodos y sobre todo, en contra de sus resultados.

Aquí se va en contra, amigos lectores, de lo que en la cuenca del Mediterráneo representa un especial socialismo, que es el que en estas latitudes impera.

¿Hacia dónde va España?

Porque es nuestro deber, el de unos y el de otros, el preguntarse muy seriamente, hacia dónde se encamina España, dónde va.

Yo creo que se encamina hacia un capítulo, bastante delicado y posiblemente dramático de su más reciente historia y que la

UCD, siendo culpable en numerosos aspectos de esta situación, no deja atrás al mismo PSOE, por el mismo motivo que es tan responsable como los primeros.

Hoy, existe, una posibilidad, de que el señor Felipe González, al señor Guerra y demás congéneres, se vean entogados con la tarea del poder en nuestra patria, y una de las causas, la cual con-



sidero como de primera fila, es el desconocimiento político, de la esencia política, por parte de nuestro pueblo español. Porque la madurez tan reiteradamente comentada no existe realmente, ya que no debe jamás confundirse madurez política con que a la hora de ir a las urnas, todo se desarrolla sin jaleos y en perfecta calma.

La auténtica madurez política es cuando el que deposita su voto en la mesa, sabe perfectamente por qué, y ha razonado de forma serena y con conocimiento de causa lo que va a hacer. Para tal determinación son necesarios elementos de juicio equilibrados y ese equilibrio lo da precisamente la formación política seria.

Si el pueblo español estuviera formado políticamente, aunque fuera a un nivel próximo al medio, los socialistas, por lo menos a esta hora, no llegarían jamás al poder.

Francia, Italia y Portugal

En Francia han llegado después de estar en la oscuridad cerca de cuarenta años y han llegado porque la derecha no se ha entendido, sirviendo en bandeja un triunfo, del cual hoy se acuerdan más que entonces.

En Italia, llevan el mismo período, después de haber sido en su gran parte absorbidos por los comunistas, llevan aproximadamente el mismo tiempo, formando parte de un gobierno de coalición con otras fuerzas no marxistas.

Y en Portugal, tal como llegaron a «arreglar» el país, así se marcharon en virtud de tal cantidad de desaciertos y falta de conocimientos. Estos tres países comentados son latinos, y España, también... ¿Qué va a pasar aquí?, pues vamos a ver...

Será la ruina

La marcha de una gestión socialista, está comprobado que arruina el país (estoy hablando de socialismo como el que aquí tenemos, no de socialdemocracia) y si esta ruina ocurre, ¿qué ocurrirá (ya está pasando en Francia y son diez veces más ricos que nosotros)?; no va a significar que es el fracaso socialista, ni hablar.

Así como UCD le echó la culpa al franquismo del desastre, «que encontró», pues se repetirá la historia y el PSOE explicará que en cuatro años, no podrá poner en orden lo que UCD ha deshecho y la historia se repite, lo cual admitimos con una sonrisa irresistible.

El socialismo no se resume a una simple reconducción de los equilibrios económicos, desde una óptica por ejemplo diferente de la que puediera hacerlo un Gobierno de derecha progresista, nada de eso, el socialismo es sencillamente, otro sistema, otra lógica, otra mentalidad; de ahí lo grave. ¿En qué fase se encuentra nuestro PSOE?... Misterio. Eso lo veremos, cuando gane, si gana. En una palabra se votará a la llana y simple aventura y eso es algo muy grave. Eso es de tal gravedad que si las cosas no se aclaran y si la información no llega como debe de llegar a todos los hogares de España, estaremos gobernados por quienes el pueblo no ha querido nunca estarlo y estarían ahí por ignorancia política, por tan mal hacerlo otros y por una desidia especial de esa masa de espectadores de grada que se llama abstención.

MONTAÑES

HOTEL
MIRAMAR
CASTRO URDIALES SANTANDER-ESPAÑA
Teléfono: España 942-860200

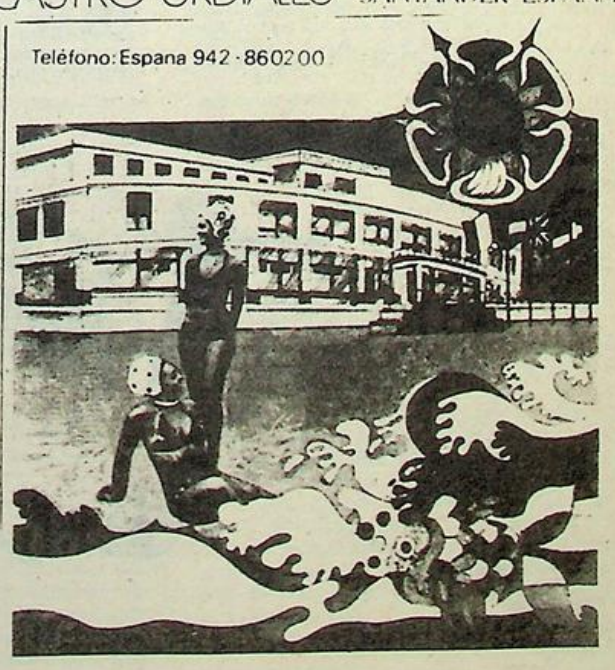

Necrológicas

Benigna López Gutiérrez

Viuda de Isidoro Martínez Azcona, durante muchos años conserje del Ayuntamiento de Castro, falleció el lunes, 26 de julio, a la edad de 82 años. Era muy querida entre nuestro pueblo; si bien había nacido en Liendo, desde su juventud pasó a residir a nuestra ciudad.

En la iglesia de Santa María se celebraron las honras fúnebres y posteriormente el traslado al cementerio de Ballena. A los innumerables testimonios de pésame que ha recibido la familia, queremos unir los de nuestro semanario.

Manuel Retolaza Ituarte

Se encontra el amigo Manu pasando una temporada con sus hijos en Palencia, donde le sobrevino la muerte a los 81 años, tras una corta y cruel enfermedad. Había conservado perfectamente hasta hace pocos meses su vigor físico e intelectual. Toda su vida ejerció la profesión de perito de minas, trabajando en la explotación minera de Setares.

Su cuerpo fue trasladado a la iglesia parroquial de Santa María, donde fue recibido el cadáver, para posterior traslado al cementerio de Mioño, donde recibió sepultura. LA ILUSTRACION quiere asociarse al dolor general que ha producido este desenlace.

Vitoria Zaballa Inchauspi

Recientemente había cumplido los 92 años de edad, esta señora, cuando le ha llegado dulcemente su última hora. Había nacido en Otañes, y en este pueblo pasó la mayoría de su vida. En estos últimos años había trasladado su residencia a Castro.

Santa María de Llobera (Otañes) y la conducción al cementerio de Otañes, a continuación, habiendo asistido a ambos actos un gran gentío, expresando su sentimiento y LA ILUSTRACION quiere hacer llegar con estas líneas el pésame a todos los familiares de tan estimada señora.

DON MANUEL RETOLAZA ITUARTE

Nos ha sorprendidoi amargamente el fallecimiento de Manu Retolaza querido amigo y convecino, castreño neto y entusiasta. El suceso ha ocurrido en Palencia donde pasaba temporadas en casa de sus hijos residentes en aquella capital castellana.

Manu ha muerto a la avanzada edad de 81 años, pero hasta hacer unos meses que ha sido presa de una cruel dolencia, gozaba de una salud espléndida y estaba ágil, erecto y poseedor de todas sus facultades mentales a pleno rendimiento y como siempre su conversación era amena, agradable, cuajada de suma simpatía y ese donaire despierto de los hombres buenos y sencillos que en todo momento y lugar dan fe de su sentido amable de la convivencia y de la amistad.

Hizo en su juventud la carrera de facultativo de minas y como director de la mina de Setares desarrolló sus actividades profesionales durante muchos años, hasta que después de su largo transcurso fuera absorbida la explotación por el complejo industrial de dicha especialidad que titulaba don Domingo Saráchaga, de Sopierta, y que motivó el que Manu Retolaza quedara liberado de sus obligaciones pasando a las clases pasivas con edad más que suficiente para gozar de estos beneficios.

Manu Retolaza, fue a través de su vida, una persona de prestigio, muy considerada en todos los ambientes sociales, por su rectitud de conducta, su trato amable y su preparación intelectual que le obligaban en muchas ocasiones a exponer sus criterios celosamente solicitados por entes y personas que necesitaban de sus admoniciones y co... Era sobre todo sencillo, ... religioso y poseedor de ... modestia, que hacía ... atractivo su trato y su ... ción sincera en la so... alguna de las épocas de... anterior fue requerido ... perioridad, en razón a ... que le adornaban, para ... cargo de la principal re... ción ciudadana como ... Alcaldía. Pero renunció ... mente a asumir estas ... basado en las razones de... rácter, ajenas a toda ... ostentación de todo ti... fuera político o represe... de otras especies. Su ge... sonal y su énfasis princip... cansaba siempre en la ... en la consideración de ... ciudadano convivente ... atributos. Su gran pasión ... caza y en este aspecto g... un gran predicamento, ... trataba de uno de los cin... más notables de la comar...

De su matrimonio con ... castreña Rosa Carbajales ... una familia educada ba... principios de la fe católica ... respeto humano y como ... continuadores de las vi... hogareñas, hoy mantienen ... tio destado en el contento ... table de la sociedad.

A los actos fúnebres ce... dos en Santa María, así co... la conducción de su cadá... cementerio de Mioño, don... ubica el panteón familiar, ... un gran gentío como prueba ... futable del cariño de que g... en el vecindario.

A su desconsolada espo... ña Rosa Carbajales y a sus ... María Rosa, José Manuel ... así como a sus hijos políticos ... nacio Urrutia, Laura Vázq... José María Miguel Ma... nietos, biznietos y demás fa... les acompañamos en el dolo... tan irreperable pérdida y ... lectores pedimos una ora... por el eterno descanso de ... esclarecido amigo y conve...

C.

EL MUNDO A DIARIO
EN El Diario

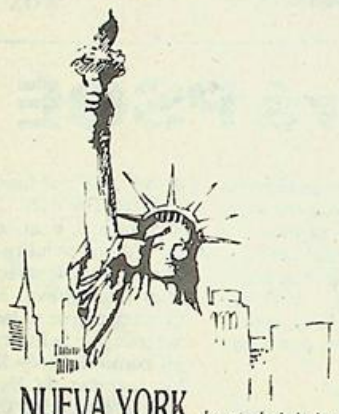

NUEVA YORK La ciudad de los rascacielos es la capital financiera y comercial de los EE UU. Una realidad de la cual nuestra corresponsalía le da cuenta a diario.



DELHI Tal y como la dejara Rudyard Kipling. Como siempre. Cerrada al paso del tiempo pero abierta a las informaciones de nuestra corresponsalía allí destacada.

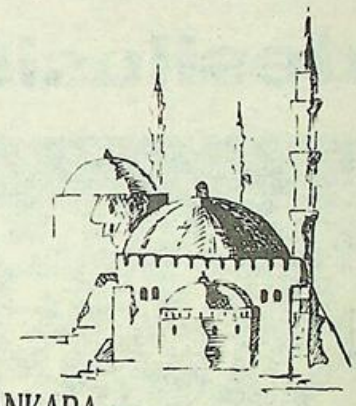

ANKARA Desde el antiguo Imperio Otomano El Diario le informa.



BUENOS AIRES Desde el llamado Gran Buenos Aires, el mayor centro cultural y económico de la América de habla hispana El Diario Montañés le informa.



CEILAN Allí, en Sri Lanka, también un hombre está en conexión permanente con El Diario Montañés.



EL CAIRO Todo el misterio e intrigas que encierra el continente africano, se refleja en la latente y viva realidad de la cual nuestra corresponsalía le informa a diario.



...Y ADEMAS:
Corresponsales en todas las ciudades importantes, enviados especiales en los focos de tensión a través de la agencia IPS en exclusiva para El Diario Montañés.
Con una modernísima tecnología a la cabeza de la prensa nacional, las plumas de mayor prestigio del momento y el vigor de una redacción joven, El Diario Montañés da un paso de gigante en su relanzamiento.

Estamos en todo.

Pegaso
EL CAMION ESPAÑOL



Concesionario:
José Vidal de la Pe...
TALLERES
VENTAS:
Paseo de Pereda, 35 - C...
de Parayas, Ki...
Teléfono: 212150
Teléfono: 25...
MALIA...

Aquí el deporte castreño

Triunfo en toda la línea, de modo absoluto

La "Marinera" exhibió buenas maneras en Laredo

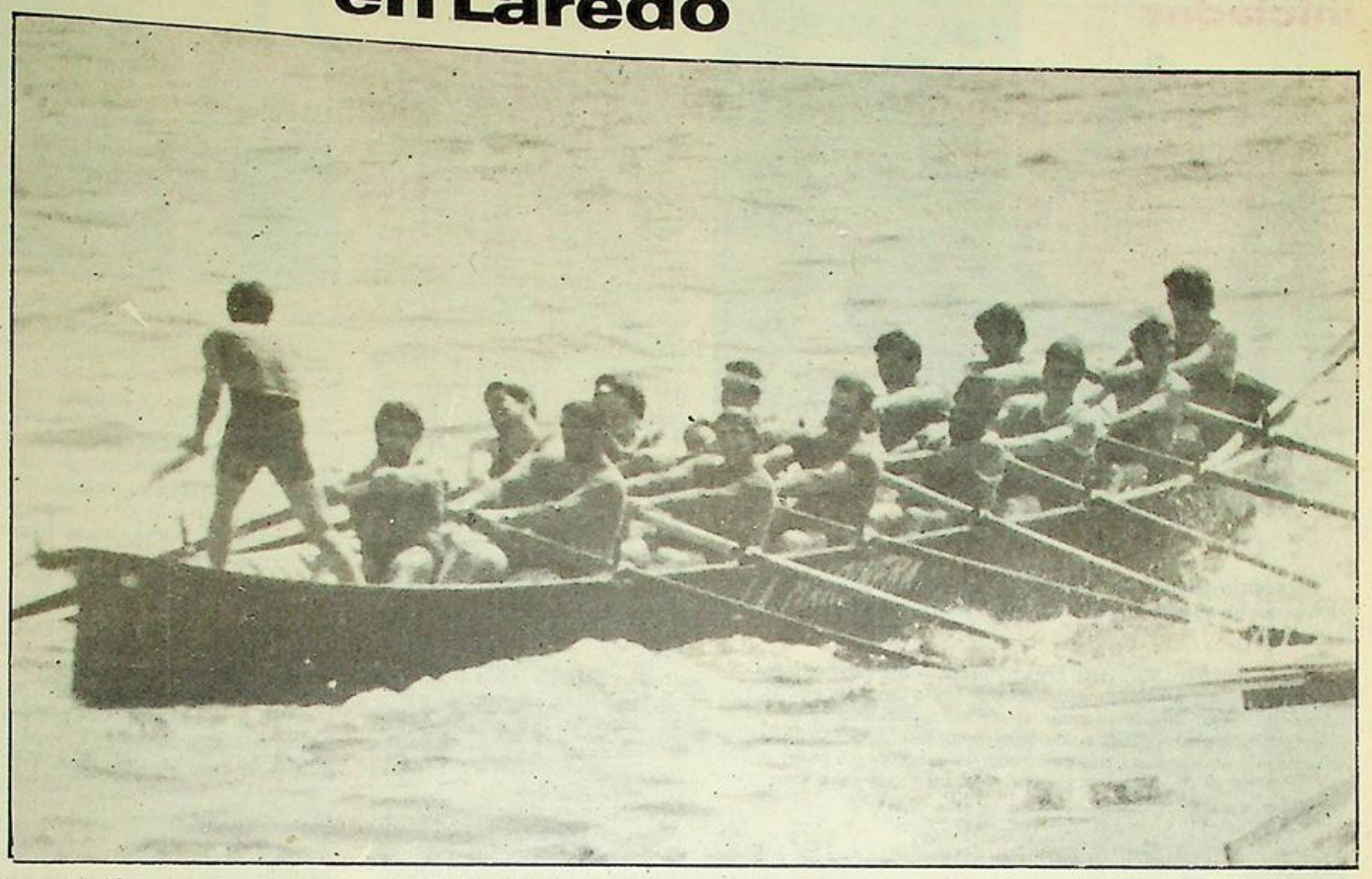

Los pasados sábado y domingo, se disputó en aguas de Laredo la VII Bandera de dicha localidad para traineras, en la que participó la «Marinera» de Castro con notable éxito.

Ya en la regata del sábado se impuso al resto de las tripulaciones claramente, lo que hacía presagiar que el domingo conseguiría el trofeo en disputa, como ya lo hiciera en el año 1977.

Los seis segundos pasados que sacó de ventaja a su inmediato seguidor, Hernani, era renta más que suficiente, sin descuidos, para conseguir traer la Bandera a nuestra ciudad. Muchos seguidores los días en Laredo de la embarcación castreña, sobre todo el domingo, notándose su presencia sobre todo cuando la «Marinera» tomó la salida y dando un ambiente inusitado en la villa hermana con el color característico de sus pañuelos y su forma peculiar de saber estar y comportarse allí donde quieran que estén. Con orgullo y satisfacción vaya por delante a esta gran afición nuestra felicitación.

La tanda de honor estuvo formada por Castro, Santurce y Hernani, siendo los guipuzcoanos los más directos rivales de los castreños por los tiempos invertidos el día anterior y que los separaban poco más de seis segundos.

Nuestros muchachos, sin perder de vista en ningún momento a los de Hernani, no se dieron cuenta de que Santurce se colaba peligrosamente poniendo en «peligro» el triunfo final de los nuestros. Pero rápidamente Vicuña «olfateó» el peligro y exigió a los suyos una serie a la que respondieron maravillosamente, que sirvió para cortar de raíz las aspiraciones de los santurzanos para rápidamente después iniciar una champa final de auténtica antología que les llevó, ante el fervor de los suyos, a la consecución del preciado galardón.

La tanda de honor finalizó de la siguiente forma: 1.º Castro, 19.27.18; 2.º Santurce, 19.37.6; 3.º Hernani, 20.08.1.

La clasificación general de los dos días quedó establecida de esta forma:

1.—Castro, 40.25.0.
2.—Santurce, 40.39.8.
3.—Hernani, 41.01.6.
4.—Pedreña, 41.29.4.
5.—Bermeo, 42.17.4.
6.—Kaiku, 43.43.5.

A las diez menos cuarto de la noche, bajo una intensa tormenta, llegaron los remeros al Ayuntamiento e inmediatamente salieron al balcón principal ondeando la bandera conquistada ante el fervor y el cariño de los muchos cientos de aficionados que les esperaron contra viento y marea. Más tarde fueron saludados por el alcalde quien les felicitó por la deportividad demostrada y por el esfuerzo realizado para la consecución de tan preciadoi trofeo.

Una jornada memorable, que esperamos se pueda repetir en otras ocasiones para satisfacción de estos grandes aficionados que forman la gran familia castreña.

Ahora a esperar este fin de semana, en el que se va a disputar la X Edición de la Bandera de Castro Urdiales, que está dotada con 1.600.000 pesetas y cuyo primer premio asciende a 400.000 pesetas y la codiciada Bandera.

Doce son las tripulaciones que van a tomar parte, las mismas que lo hicieron en la Portus Amanus, es decir, Bermeo, Isuntza, Kaiku, Zumaya, Astillero, Orio, Portugalete, Santurce, Fuenterrabía, Algorta, San Sebastián y Castro. Es decir, la flor y nata del remo del Cantábrico.

Que el tiempo nos acompañe, puesto que el éxito deportivo está asegurado de antemano.

Francisco PEREZ

Encuentro Vizcaya-Cantabria

El pasado domingo y organizado por el club castreño «EL Peón Coronado» de ajedrez, se celebró en los locales del Círculo Católico, un interesante match entre Vizcaya y Cantabria que finalizó con el resultado de empate a cuatro puntos.

Interesante fue esta confrontación que fue presenciada por numeroso público a lo largo de toda la mañana y que viene a demostrar el interés increcendo que va teniendo este formidable juego en Castro.

Los resultados obtenidos fueron los siguientes:

CANTABRIA: C. Martínez, 1 - VIZCAYA: R. Alvarez, 0.
J. Velasco, 1/2 - P. Zabala, 1/2.
J. R. Pinilla, 0 - Besga, 1.
E. Rubio, 0 - E. Ortiz, 0.
E. Gutiérrez, 0 - Díez, 1.
M. Rivera, 1/2 - L. Carnicero, 1/2.
L. Martínez, 0 - Naval, 1.
D. Rascón, 1 - Azcuénaga, 0.

Al mismo tiempo que se disputaban estas partidas, en el paseo de La Barreda, tenían lugar unas partidas de simultáneas como promoción de este juego, en las que Ramón Sotorrio de Cantabria, consiguió ganar nada menos que 36.



Los amantes de este deporte, vivieron una jornada formidable el pasado domingo, y la organización que corrió a cargo de los muchachos del «Peñón Coronado» se puede calificar como perfecta.

Momentos después de fializadas las partidas, se efectuó el reparto de trofeos en medio de un gran ambiente.

Francisco PEREZ

Atletismo

Rodrigo Cerro: Dos medallas en los Campeonatos Provinciales

Este pasado fin de semana se han celebrado en las pistas del Complejo Municipal de La Albericia de Santander, los campeonatos absolutos de atletismo, a la que han asistido cinco atletas castreños, de los cuales tres son aún juveniles, pero han tenido una destacada actuación, consiguiendo Rodrigo Cerro dos medallas de bronce.

Estos campeonatos se han desarrollado en dos jornadas, en la primera de ellas celebrada el sábado, los castreños participaron en la prueba de salto de longitud por medio de Rodrigo Cerro, que después de dos años de ausencia a vuelto a las pistas, y con buenas marcas que le han valido para conseguir las dos medallas de bronce, la primera de ellas en la prueba de salto de longitud con un mejor salto de 6,42 metros, que representa a su vez su mejor marca personal y que no dudamos que mejorará en próximas competiciones.

En pruebas de semifinales de 200 y 800 metros lisos, participaron dos atletas juveniles con distinta suerte, asi en 200 mt. lisos Humberto Bilbao no logró clasificarse para la final, pero su tiempo de 26-5 puede considerarse bueno dada su categoría de juvenil, si bien puede mejorar ya que corre sin mucha confianza en sus fuerzas pues termina bastante entero. El otro juvenil Rafael Méndez se clasificó para la final de 800 metros, codeándose muy bien con los absolutos y lograr un buen tiempo de 2.06.6, que es su mejor marca personal, corrió muy bien y ya es meritorio el meterse para correr la final.

El domingo se disputó la segunda jornada y Rodrigo Cerro, volvió a conseguir medalla, esta vez en triple salto al clasificarse tercero con un mejor salto de 12,4 metros, lo que le valió para conseguir medalla de bronce.

En 100 metros lisos corrió la semifinal Fco. Romaneli que volvió a las pistas después de estar cuatro años sin competir, haciendo un tiempo muy aceptable dado su tiempo sin competir de 11-7, antes de celebrarse la final pasó a competir en triple salto, lesionándose en la ingle en su tercer salto por lo que tuvo que retirarse.

En triple salto participó también el juvenil José Luis Torre que lo hacia por primera vez quedando en séptima posición, pero con una marca prometedora de 11,13 metros, que dada que es su primera actuación en esta disciplina es muy prometedora.

Rafael Méndez corrió la final de 800 metros, clasificándose en un buen quinto lugar pues se codeó con gente con mucha más experiencia que él lo que le impidió conseguir una mejor clasificación, pero que es muy meritorio dada su juventud, su tiempo de 2,10 es inferior al conseguido en semifinales, pero es que en la final la carrera fue más bien táctica sin buscar marca sino la clasificación final, por lo que fue una carrera bastante lenta.

BORES

Las obras del rompeolas, iniciadas



Parte de la maquinaria instalada en San Guillén, para la construcción de los bloques de 40 toneladas que serán arrojados a lo largo del rompeolas.

En la otra foto, la enorme grúa montada sobre carriles que lleva algunas semanas arrojando pedruscos de hasta cinco toneladas para formar el lecho de los bloques. Pese a la prohibición de pasar mientras se trabaja, grupos de curiosos contemplan el espectáculo veraniego del rompeolas, que como todo el pueblo, está patas arriba por culpa de las distintas obras, que de todos modos con necesarias aunque molestas.

Esperamos tengan un recuerdo para las escalas, en particular la llamada de el Rey, que están destrozadas y peligrosas para bañistas, pescadores y piragüistas. Que así sea.

Dos edificios castreños, camino de la ruina



Carta abierta a don Lorenzo Maza Sueta.

Castro, 26 de julio de 1982

Señor don Lorenzo Maza Sueta.

Ciudad

Mi estimado don Lorenzo: Acabo de leer, y con satisfacción, su artículo aparecido en ILUSTRACION DE CASTRO, número 4.353, titulado «Dos edificios, camino de la ruina». Razonable que un hijo de Castro, amante de sus cosas, alce la voz para poner de relieve ante la opinión pública la incuria a la que se ven sometidos algunos edificios de mérito, que es menester conservar.

Por lo que respecta al edificio del Colegio del Corazón de María, antes Colegio Barquín, cierto que es lamentable el deterioro que ha sufrido en estos dos años largos, que van desde la cesión por los PP. Claretianos. han sido dos años de verdadero abandono. Veo con agrado, estos días, que antiguos alumnos del colegio, que se encuentran veranenado con su familias en Laredo y alrededores de Castro, vienen con ilusión y añoran a visitar su antiguo colegio. Pero se marchan con un deje de amargura al ver el estado lamentable en que se encuentra. Cristales rotos, ventanas arrancadas, paredes desconchadas.

El año pasado, recién incorporado a esta comunidad, hube de hacer un viaje a Madrid. Personas que conocen el colegio, que vivieron en él, que conservan un grato recuerdo de Castro, me preguntaban con curiosidad e interés por el nuevo destino del edificio. Francamente dije lo que sentía, que creo es la pura verdad: ha sido una «donación inútil». Y que me dispensen cuantos tengan que dispensarme. Es legítimo, y hasta agradable ceder un edificio que ya no se va a usar, para una necesidad pública proporcionada. Pero aquí, después del empeño puesto para que los PP. Claretianos cediéramos este edificio al municipio, se ha visto que el municipio no tenía ni idea sobre su destino. Es una pena que este noble edificio, situado a la entrada del centro urbano de Castro, en la carretera de Bilbao a Santander, que embellece y ennoblece a toda la población, que causa una grata impresión a todo el que lo contempla, no haya merecido otro destino, hasta ahora, que ser garaje, almacén de trastos que estorban en otros sitios y ocmenesteres eventuales.

Hace unas sema... ILUSTRACION daba la no... del cambio de dueño. Según... noticia, el edificio del colegio... sa ahora al Ministerio de Edu... ción y Ciencia. la noticia me... dujo doble alegría. El edifi... en buenas manos. Y, si es ver... que el Ministerio lo va a des... a Instituto, el edificio vuel... su antiguo destino, el destino... ra el que fue construído: la en... ñanza.

Pero de momento, las cosas... guen igual. De seguir así... más tiempo, su pronostico... verse cumplido. Esperamos... no sea así.

Dispense le haya distra... por unos momentos, de... muchas obligaciones que... sobre sí.

Un abrazo.

Antonio M. NUÑEZ C.M.
Superior

Episodios históricos de nuestra ciudad (XIII)

La villa de Castro Urdiales, en la costa cantábrica, destruída y abrasada por los franceses, el 11 de mayo de 1813

«Si se fuese a avanzar el costo de estas maniobras, ¿cómo nos entenderíamos para ello si no existen vestigios? Si las obras no se hacen subir por Alvarez más que a cuarenta mil reales a lo sumo, ¿cómo es que por espacio de diez meses, o si se quiere nueve, se emplearon en ellas diariamente más de doscientos hombres (1), infinitas parejas de bueyes, y además las continuas faginas generales de una persona por cada familia de esta villa? Nos basta decir que sólo el ramo de jornaleros, si hubieran sido pagados, no se satisfacía con cuatrocientos veinte mil reales. Agreguemos a esto la cantidad exorbitante de la cal, arrancada a los vecinos, sin tasación ni formalidad alguna, y gastada con la inteligencia del foso, el maderamen que suplía todas las banquetas de la muralla nueva, el consumido igualmente en la formación de escaleras en toda la extensión de aquella y de la vieja, las estacas embutidas en la primera y en el recinto para defender la escalada, la construcción de puertas, la demolición de las casas del foso (2) donde habitaban un gran número de vecinos, la piedra sillar quitada de una casa-torre por el mismo orden, que valía con su maderamen de extraordinarias dimensiones pasados de doscientos mil reales, y que estuvo muy distante el pueblo de verla derribar con placer, y se conocerá si es otra cosa más que insultar el modo con que Alvarez hace el avalúo de estas obras. Pero aún hay muchísimo que agregar: los veinticinco holgazanes que dicen servían de peones, eran ochenta o cien marineros, a quienes impedía el ejercicio de la pesca, y quienes ejercitándose en ella hubieran ganado, no un jornal de siete reales, que ni aún se les pagaba, sino que en tiempos cincuenta o sesenta. La arena, aunque en sí de ningún precio, ¿a cuánto no subirá conducida de alguna distancia por parejas de bueyes que regularmente al cabo de quince días de trabajo se las comía la guarnición despachando desconsolados a sus dueños? ¿Y la mayor parte del convento que hizo apear para aprovechar la madera en las obras podrá graduarse sólo por el valor de la madera misma? ¿No deberá hacerse mérito de la destrucción de un edificio de los mejores de la provincia en su clase? Los viñedos talados a una y otra parte de la muralla, además del sitio que ocupó la nueva, y las tapias derribadas en aquéllos y dentro de la villa, importan otros tantos miles de pesos por lo menos, como miles de reales avanza Alvarez las obras. Digamos, por fin, que no sólo no abultó Olazarri el costo referido, sino que se quedó muy corto. Si aquellas operaciones se hubieran dirigido con las reglas prescritas por el Gobierno de tasaciones y demás formalidades, fácil sería dar en los ojos a Alvarez con una cuenta que lo acreditase; pero tal orden no le acomodaba: era preciso «barullo» para que nada resultase en claro. En el apéndice de su manifiesto, documento número 20, presenta Alvarez al público rematadas las obras de fortificación que restaban en aquella época, que era la del 17 de marzo, en diecinueve mil doscientos ochenta y dos reales. Cualquiera pensara al ver el estudiado remate que ya la villa y jurisdicción habían cesado en sus fatigas y dispendios en este particular, pero no fue así. Parejas de bueyes, peones, carpinteros, herreros, y en fin, todo, todo en el mismo orden y método que hasta entonces se hacía concurrir sin pagarse nada, y con la escandalosa particularidad de que el rematante Mensieta y los demás cabezas de las obras prosiguieron percibiendo por recibos de libranza del gobernador las mismas raciones que hasta aquella época, las cuales, por lo respectivo a la carne, se daban de las reses que hacía sortear al efecto entre las parejas de bueyes que servían en las obras, y las que obligaba a dar a la villa, la cual tenía también que dar a aquellos las de vino. Esto patentiza que si el comandante general satisfizo aquella suma, fue defraudado pérfidamente... costa de los sacrificios de los... felices contribuyentes.

El falaz gobernador, procura... do desacreditar las que llama... lumnias de Olazarri, no deja... sar la menor circunstancia: p... torneándola de manera en su... buloso taller que pueda enga... a los lectores. Dice en las pá... nas 7 y 22 de su manifiesto, p... comprobar la condescendenc... que usaba con la villa, que in... tamente eximió a ésta de las... ciones correspondientes a... meses en perjuicio de las d... jurisdicciones que concurrían... suministro. Por la certificac... núm. 3.º echará de ver el pú... la justicia de aquella exención... la veracidad del Sr. Alvarez...

(1) No hay que rebajar ning... no de este número, si se exam... los que estaban trabajando... las caleras, los que estaban... tando y conduciendo made... las lanchas que se ocuparon... duciendo cal de Guriezo, y... otras operaciones que todas... para las obras referidas, y to... las que los ejecutaban eran... esta villa, pues los barrios... diatos que más trabajaron... calles de ésta, y tan vecinos... mo los que moran dentro de...

(2) Una de éstas era una esp... cie de torre, toda de piedra sil... de la cual se apoderó también... varez para las obras, así co... del maderamen que tenía, el q... dejó abandonado entre los... combros y vendieron los ma... dos poco a poco.

(3) Esta exención fue anter... la contrata hecha por los pue... contribuyentes con el Sr. Lo... después que la contribución... redujo a dinero, lo que exigía... varez de la Villa importa m... más que la cuota que... correspondía.

PISC...

LA Ilustración DE CASTRO

Director: JULIO POO SAN ROMAN Editor: «LA ILUSTRACION DE CASTRO, S. A.». Año LXXXIII 15 de agosto de 1982 Núm. 4.256 Precio: 40 pesetas

LA AMPLIACION DEL PASEO MARITIMO HASTA LA PLAYA VA A UN RITMO EXTRAORDINARIO

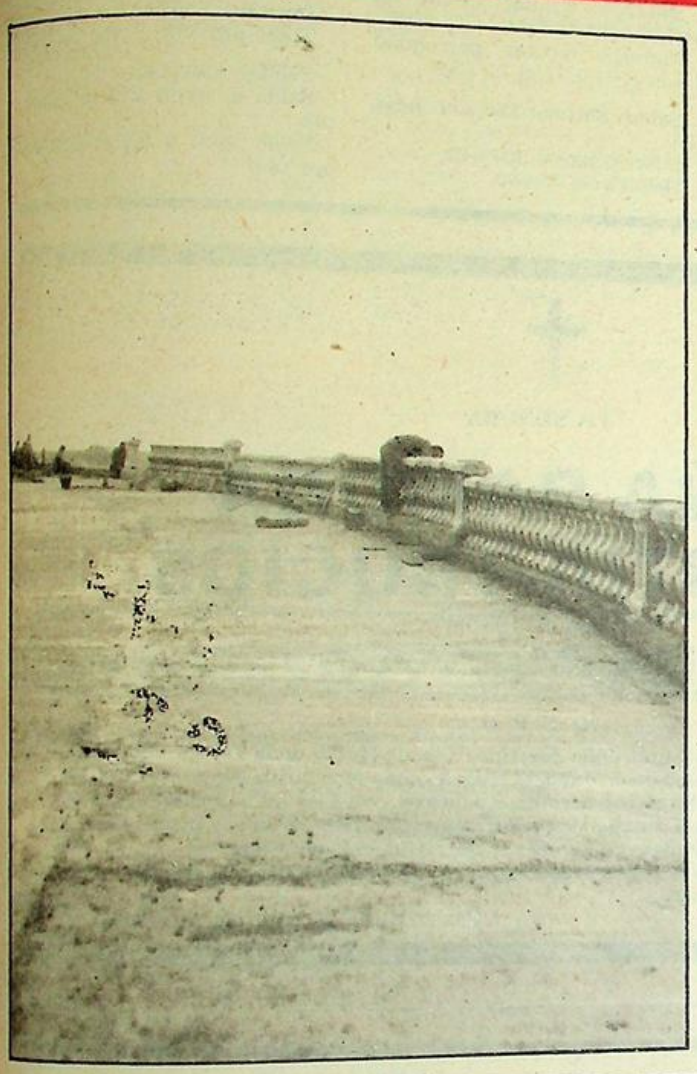

En el Paseo Marítimo se ha decidido «taponar» los espacios existentes entre las jardineras colocando unos exágonos portátiles que alcanzarán la altura adecuada a cada lugar, puesto que se pueden colocar superpuestos.

Esta decisión, que consideramos muy adecuada, evitará la posible salida de los niños que se encuentren en el Paseo Marítimo y que en un momento dado pueden acceder a la calzada con grave peligro para su integridad.

Estos exágonos serán rellenados con tierra preparada previamente para la posterior plantación de las adecuadas flores que guardarán la estética correspondiente con las ya existentes.

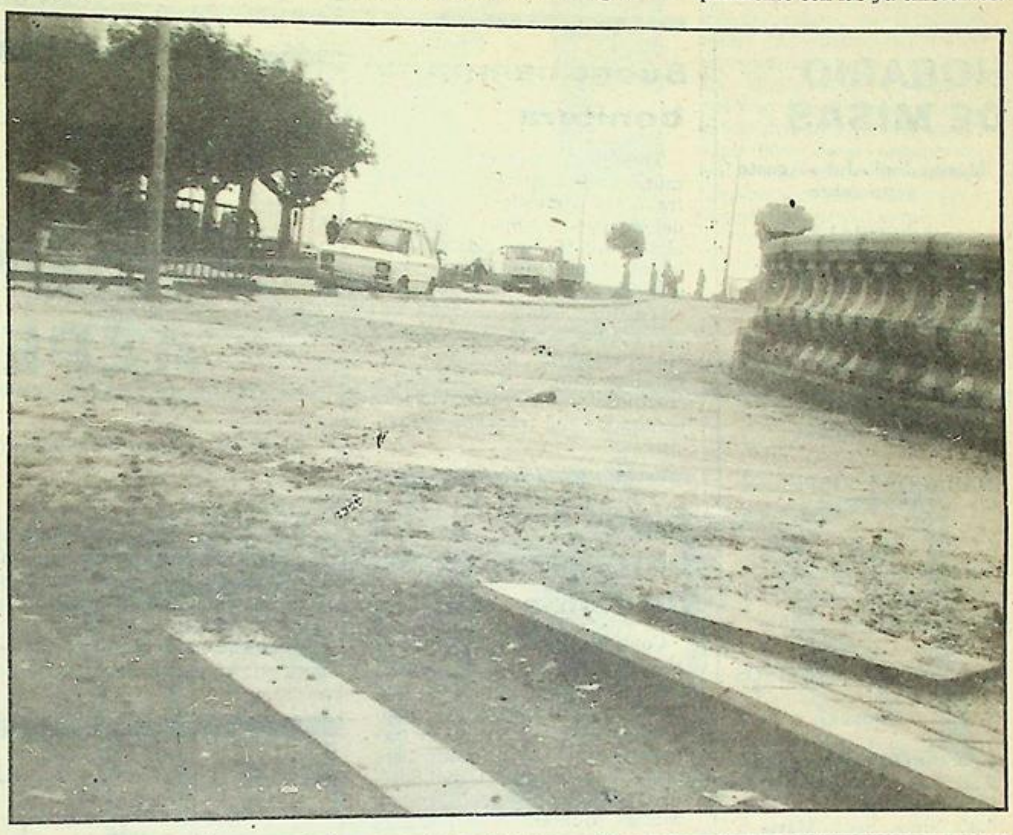

Honorato, preocupado

El señor Cuena se muestra preocupado ante el futuro urbanístico de nuestro pueblo que, según él, es un peligro que se cierne sobre nosotros, con cada licencia de obras que se solicita.

Creemos que es una preocupación que debe desechar en absoluto. Con todos los organismos que regulan esta actividad de la construcción y en plena democracia, es impensable que se pueda cometer ningún desaguisado en la materia. Naturalmente que la concepción urbanística actual es completamente distinta a la que puede observarse en las láminas del interesante monográfico que ha publicado «Proel»; pero, sencillamente, es eso, distinta. No digamos ni mejor ni peor. El tiempo pasa, las necesidades son muy distintas a las de entonces, los modos de vida, de habitabilidad, transporte, etc, y nos guste o no hay que adaptarse a la marcha de los tiempos y no podemos pretender quedar anclados y mirando hacia atrás, sino hacer lo que han hecho nuestros antepasados: mirar hacia adelante y construirnos el Castro actual, que nosotros tenemos la obligación de mejorar en beneficio de nuestros descendientes.

Y pensamos que lo que realmente debe preocuparnos es que no se soliciten licencias, que sería señal evidente de paro, pobreza y regresión.

Contra suciedad... prohibir ensuciar

No vamos a descubrir ahora que tenemos un pueblo terriblemente sucio. En ese aspecto somos un auténtico desastre, y somos todos culpables. El pueblo se barre todos los días, los camiones de la limpieza no paran, pero siendo tantos a ensuciar la cosa no tiene arreglo. De todas formas hay una cuestión que clama al cielo y a la que creemos se debe y puede poner remedio. Se trata de los alrededores de la Plaza del Mercado, después de que los abandonan los «jueveros». Queda aquello más sucio que el escenario del Coso Blanco después de acabada la fiesta. Y los vecinois tienen que soportarlo todas las semanas durante muchas horas. ¿Es que no se puede obligar a esos comerciantes, no a que cada uno recoja su envase, cartonajes y desperdicios, sino sencillamente, a que no se tire? Si ya tenemos un pueblo sucio, ¿qué sería si los demás comerciantes de Castro, con los mismos o mayores derechos, hiciesen lo mismo?

Dedicamos estas líneas, con todo cariño, como los de «Fiesta en el aire», a nuestros buenos amigos el alcalde Manuel Gutiérrez Elorza; el concejal de la Limpieza, Eduardo Ruiz Jato; concejala de la Plaza del Mercado, María Asun Calera, y jefe de la Guardia Municipal, José Luis Gómez, que nos estarán escuchando, es decir, leyendo.

J. E.



Nuevos detalles del magnífico Paseo Marítimo

Las obras del Paseo Marítimo, en lo que se refiere a su ampliación, van a un ritmo francamente extraordinario, hasta el punto que pueden ser terminadas antes del tiempo previsto. Si la obra, que pudiéramos llamar principal ha causado favorable acogida, no menos está teniendo la ampliación hasta la Pérgola de la Playa.

El ramillete de fotografías que aportamos, demuestran de forma clara, dichas obras que se pueden considerar óptimas a la hora de valorar lo que resulta más apropiado para los intereses de Castro.

En este sentido, podemos adelantar que toda la zona está adquiriendo la fisonomía que todos los castreños estaban añorando para un lugar tan destacado y entrañable.

INDICE LOCAL

Farmacias de guardia

Domingo, dia 15: Roviralta.
Semana del 16 al 21, Roviralta.

Movimiento demográfico

NACIMIENTOS: Paula Diaz Ruanova, hija de Ricardo y de Margarita; Estela San Emeterio Martínez, de Pedro José y de Katisa; Alejandro Helguera Fernández, de José Manuel y de Maria Sol.

MATRIMONIOS: Alvaro Llano Hurtado, con Maria Angeles Aragón martín.

DEFUNCIONES: Victoria Zaballa Inchausti, de 94 años de edad; Florinda Cueva Cueva, de 76 años de edad.

HORARIO DE MISAS

Meses: Junio-Julio-Agosto septiembre

LABORALES

Mañana:

8,30: Corazón de María.

Tarde:

8,00: Corazón de María.
8,00: Sagrado Corazón.

SABADOS Y VISPERAS DE FIESTAS

Tarde:

8,00: Corazón de María.
9,00: Corazón de María.
8,00: Santa María.

DOMINGOS Y FESTIVOS

Mañana:

9,00: Corazón de María.
9,00: Convento Clarisas.
9,30: Sagrado Corazón.
10,30: Niños, Santa María.
11,00: Corazón de María.
12,00: Sagrado Corazón.

Tarde:

1,00: Corazón de María.
1,00: Capilla Brazomar.
6,30: Sagrado Corazón.
7,00: Corazón de María.
8,00: Santa María.
8,00: Corazón de María.

LA ILUSTRACION DE CASTRO

(Depósito Legal: SA. 25-1977)
Redacción y Administración:
Travesia de la República Argentina
Apartado 66
CASTRO-URDIALES

Precios de suscripicón:
Trimestre: 520 Ptas.
Anual: 2.080 Ptas.
Extranjero: 2.400 Ptas. correo normal.
América, aéreo: 4.150 Ptas.
(PAGO ADELANTADO.)

Imprime: EDITORIAL CANTABRIA, S. A.

Cáritas Parroquial

Cuestación anual

Acompañamos a estas lineas el estadillo anual explicativo del empleo del dinero que Cáritas Parroquial recibe de los castreños y veraneantes, para atender sus fines asistenciales.

Como verán quienes estas lineas lean, los ingresos han aumentado, pero también han subido las asistencias, no en la medida de nuestros deseos, ya que estos son casi utópicos en función del nivel dinerario en que nos desenvolvemos.

Para acortar distancias entre la realidad y la utopia, necesitamos ingresar mayores cantidades de dinero, pues uno de nuestros deseos es constituir alguna beca para estudios superiores y hemos de crear el fondo que lo asegure.

Hoy, sábado y mañana, domingo, festividad de Nuestra Señora de la Asunción, son los dias especialmente dedicados por Cáritas Parroquial para fortalecer la tesoreria que nos permita satisfacer las necesidades especificas existentes y las que nosotros establezcamos para el mejoramiento del necesitado y en nuestro afán de superación.

¡Castreños! ¡Veraneantes! Sed generosos, más bien espléndidos, como lo sois siempre. Dios os pagará el consabido interés del ciento por uno, y Cáritas parroquial de Castro os lo agradecerá de todo corazón.

C. P.

Cáritas, al servicio del pueblo de Dios

Balance global desde el 31/7/81 al 31/7/82:

Ingresos Cáritas parroquial desde el 31/7/81 al 31/7/82:

Saldo anterior: 126.254 pesetas.
Suscripciones: 327.549.
Donativos: 45.050.
Colecta Cáritas: 262.956.
Total: 555.555 pesetas.

Salida Cáritas Parroquial desde el 31/7/81 al 31/7/82:

Ayuda a necesitados:
Metálico: 381.500.
Alimentos: 44.480.
Medicinas: 14.665.
Vivienda Cáritas: 12.136.
Ropas: 8.440.
Material oficinas: 8.107.
Total: 469.328 pesetas.
Saldo anterior: 126.254.
Ingresos: 555.555.
Total: 681.809.

Salidas: 469.328.
Saldo a favor: 212.481 pesetas.

Saldo total a favor: 212.481 pesetas.

Buena campaña bonitera

Tres dias estuvieron en los muelles del rompeolas seis bacos franceses dedicados a la pesca del cimarrón. Como el mar está algo movido no quieren malograr el cebo vivo de sus viveros y despegarán de los muelles en cuanto el estado de la mar les permita las faenas con garantia. La campaña bonitera de nuestros barcos se mantiene fructuosa e ininterrumpida y sus resultados son francamente positivos.

Sigue el alquitranado de calles

Continúa a ritmo acelerado el alquitranado de unas cuantas calles del pueblo. Entre las que hemos podido apreciar ya como rematadas con dos capas de termakadán se encuentran las calles de Santander, Calvo Sotelo y Melitón Pérez del Camino, Matías Montero y la pasarela entre esta calle y la de Santander, la calle de Bilbao y su perpendicular al parque. Faltan, al al parecer, algunas más y aunque la fecha es poco apta para operaciones de este tipo, la rapidez con que se están llevando a efecto está causando minimas molestias y dentro de pocos dias, además, quedarán definitivamente culminadas.

†

LA SEÑORA

DOÑA RAMONA AZPEITIA TRUCIOS

(Viuda de Ulacia)

Falleció en Castro Urdiales el domingo 8 de agosto de 1982, a los 90 años de edad habiendo recibido los SS. SS. y la B. A.

(Q. E. P. D.

Sus hijos, don Tomás (ausente), doña Josefina (Vda. de Hoz) y doña Teresa; hijos politicos, doña Maria Luisa Garcia, don José Manuel Castrelo, doña Margarita Vicente (ausente), y su amiga doña Carmen; nietos, bisnistos, hermanos politicos, don José Luis Ulacia, doña Catalina Mola, doña Consuelo Ulacia y doña Vicenta Estévez; sobrinos, primos y demás familia,

AGRADECEN a sus amistades su asistencia al funeral de cuerpo presente que se celebró en la iglesia parroquial de Santa María el pasado LUNES, así como la asistencia al sepelio en el cementerio de Ballena.

Castro Urdiales, 15 de agosto de 1982

CLINICA DENTAL ADOLFO LEON

Comunica a sus pacientes y público en general que ha trasladado su consulta a la calle Calvo Sotelo, 16 (Edificio «La Equitativa») de Santander.

Teléfono 314547

El tiempo en Castro Urdiales

Dia 31 de julio, sábado: Temperatura máxima, 27; mínima, 18. Estado de la mar, lisa. Estado del cielo, despejado. Lluvia por cubrir nada.
Dia 1 de agosto, domingo: 27 y 18; lisa; nuboso; 23.
Dia 2, lunes: 23 y 17; marejadilla; cubierto; 12.
Dia 3, martes: 25 y 18; marejadilla; nuboso; nada.
Dia 4, miércoles: 28 y 16; lisa; despejado; nada.
Dia 5m jueves: 25 y 18; marejadilla; despejado; nada.
Dia 6, viernes: 24 y 18; marejadilla; cubierto; 9.

Teatro Argenta



TELEFONO: 861930

PROGRAMACION

Sábado, dia 14: «El abogado de paja».
Domindo, 15: «Excalibur».
DLunes, 16: «Excalibur».
Miércoles, 18: «Venganza sangrienta».
Jueves, 19: «La insaciable».
Viernes, 20: «Perversión familiar».
Sábado, 21: «La muerte de un coprrupto».
Domingo, 22: «Banana Joe».
NOTA.—Todos los domingos y dias de fiesta, a las 4,30, pelicula especial para niños. Tolerada.

en el número 20 de la Rúa...
"la música te deja hablar"
PUB «la rúa»
gonzalo cerecedo

"LA ILUSTRACION DE CASTRO"
Se vende también en Santander, kioscos de Revuelta y Pepita, y en el bar "Machichaco"

Carta abierta a Juan Pablo II

BIENVENIDO a tu España Tu vienes a besar tierra de España, a saciarte de su agua transparente y también a impregnarte de su luz. Vienes a la patria de Dámaso, Calixto, Alejandro..., y podrás comprobar si siguen vivas las huellas de Santiago y de San Pablo..., y si el viejo pilar que dulcemente baña el río Ebro se mantiene en su sitio, firme, fuerte.

Cuando pises Castilla y llegues a la casa de Teresa y a los claustros de Juan se llenarán tus ojos de entusiasmo, de alegría, de santa admiración. ¿A quién no le impresiona nuestra Avila si es hombre espiritual? ¿Quién no añora o desea fijar en un castillo su apacible morada y ver la claridad de la extensa planicie, después de tanta noche oscura con surcos en el alma? ¿Quién no intenta elevarse —al encontrarse inmerso en un opaco clima de tormenta y zozobras— en la atmósfera clara de un bello espiritual?

Por eso pasarás en nuestra Avila, al ver la humilde tierra de tan alto rosal, horas felices, cortas horas dichosas al calor de dos grandes doctores de la Iglesia. Porque tu alma también es, Padre Santo, como el águila libre que remonta las alturas en busca de consuelo y ama el bien y la paz.

Las piedras milenarias de Santiago, tan cargadas de historia, de espiritualidad, de coexistencia, de cultura europea, te hablarán de hermandad, de fe, piedad, belleza y arte. ¡Qué latidos dará tu corazón cuando abraces el busto del Apóstol y, como peregrino singular y querido, ganes el jubileo jacobeo, y contemples de frente el singular Pórtico de la Gloria y la colosal plaza que alumbra su grandeza!

En todos los rincones de nuestra amplia y variada piel de toro florecieron almas de grandes santos, misioneros, doctores y valientes fundadores: florecieron en los prados de la dulce Galicia, en la alegre y ferviente Andalucía, en la ubérrima huerta valenciana, en páramos de Burgos o Barbastro, en Vasconia, en Navarra... Y su aroma llegó a Lima, a Manila, al lejano Japón, a la hermética China y a todos los concilios ecuménicos.

¡Padre Santo queriro, España espera tu llegada; anhela tu visita! El pueblo está contigo; queremos ver tu rostro paternal y escuchar tu palabra misionera. Es menester que tú hables, Padre Santo, para que nuestro pueblo «despierte de su sueño» y observe que la luz de tu palabra es distinta —no huele a metralletas ni a pólvora homicida, ni a neutrones—. Conviene que tú hables con la entereza propia de un gran maestro Tú amas la libertad, la vida, lo humano, lo divino, y deseas que todos formemos una familia sin injusticias ni asesinatos ni muertes de seres indefensos.



¡Padre Santo! Quiero que aquí te encuentres muy a gusto, con la sonrisa franca que ilumina tu figura y tu mirada. Tu fe y tu piedad alumbrarán ideas claras, fuertes y harán que nuestro noble pueblo se contagie, se concentre y reviva los eternos valores que nos hicieron grandes en el mundo. habrá más vocaciones y el clero aumentará su celo y entusiasmo. Que el Señor te conceda muchos años de vida para que el pueblo tenga quien proclame y predique, dando ejemplo con valor: «Justicia y libertad; paz, convivencia, amor entre todos los pueblos de la tierra».

Padre Santo querido, gracias por tu visita.

Pedro
MARCOTE VAZQUEZ

TIEMPO PASADO

LA ILUSTRACION en los años 40

14 de agosto de 1949

LA VIRGEN CASTREÑA

A mi buen amigo el excelente alcalde de Castro Urdiales, don León Villanueva Orbea:

Amigo, te conózco desde niño,
y siempre tu cariño
para la Virgen fue de la Asunción.
Como tú, en su vivir, muchos castreños
avivan sus ensueños
y adornan a esta Madre, su ilusión.

¿Verdad que su recuerdo es dulce y tierno?
¿Verdad que de un eterno
Edén, influjo arrobador se siente?
¡Ay! ¿Qué sabe de ternura quien olvida
a esta Madre querida?
¿Y alardea de amor a Castro? Miente.

Son dos inseperables ideales,
dos luces divinales
fundidas por amor en una llama.
Alza, castreño, a la Asunción tus ojos,
contémplala, y de hinojos
en su cariño el corazón inflama.

Dile con valentia y fe sincera
que si preciso fuera
dieras mil vidas por su santo nombre.
Verás después, la cuesta al descender,
si acaso puede haber
nada que al mundo, como Castro, asombre.

En el mar de sus dichas yo no me pierdo;
su constante recuerdo
me acompañe doquiera hasta morir.
No desdeñes mi voz, Virgen castreña,
contigo mi alma sueña
sin que fuera de Ti sepa vivir.

Y en torno de este amor y fe sincera,
¡oh Madre!, hasta que muera,
no me niegues acá poder morar.
Y en cuando llegue de morir el plazo,
contigo en un abrazo
a los cielos me vea remontar

Manuel ALVARADO

Mañana, lunes, festividad de la Virgen de la Asunción, en la iglesia parroquial de Santa María dirigirá el coro mixto que interpretará la II Pontifical de Perossi, nuestro paisano y querido amigo el director de la Orquesta Nacional de Cámara, Ataúlfo Argenta.

UNA DESGRACIA

El martes pereció ahogado en la ría de Oriñón el vecino de aquel pueblo Plácido Castrexana Cuevas.

Al pasar la barra, un fuerte golpe de mar dio vuelta a la embarcación que ocupaba y no pudo ser salvado.

PISCIS

EN AGOSTO MAS
REBAJAS

En agosto rebajamos aun más nuestros precios para que Vd. se encuentre con la sorpresa más agradable del verano.





Las rebajas más esperadas son las de más calidad más surtido y más moda.



BOLSOS, TEJIDOS,
CONFECCION DE SEÑORA,
CABALLERO Y NIÑO,
PERFUMERIA, DISCOS,
GENEROS DE PUNTO,
DEPORTES, CAMPING,
TAPICERIA,
LENCERIA, ETC.

JAIME RIBALAYGUA

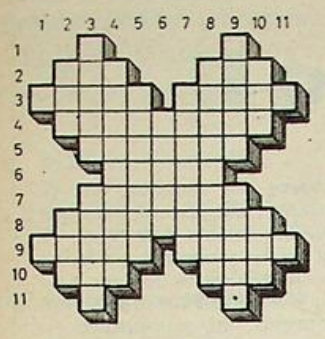

Crucigrama

HORIZONTALES.—1: Cifra romana. Consonante.—2: Semejante. Hermana.— 3: Peces marinos. Contratiempo.—4: En plural, parte de las armas de fuego que contiene la carga.— 5: Encubras.—6: Gesto.— 7: Muebles. — 8: Bañamos un objeto de acero con cierto líquido para que no se oxide.— 9: Ciudad de Italia. Esparcimiento.—10: Condimento. Nota musical.—11: Consonante repetida.

VERTICALES.—1: Consonante.—2: Río español. Humor que segregan ciertas heridas.— 3: Hogares. Superficies.—4: Dícese de la máquina de vapor.— 5: Rey de los judíos.— 6: Ciudad de Baleares.—7: Veloces (femenino).—8: Calmamos.—9: Estrellas temporales. Desamparados.—10: Oveja. Gracia.— 11: Latras.

SOLUCION

VERTICALES: 1: M. T.— 2: Ter. Pus.— 3: Lares. Cars.— 4: Locomóvil.— 5: Salomón.— 6: Mahón.— 7: Rápidas.— 8: Seremos.— 9: Novas. Solos.— 10: Res. Sal.— 11: S. Z.

HORIZONTALES: 1: L. N.— 2: Tal. Sor.— 3: Meros. Reyés.— 4: Recámaras.— 5: Solapes.— 6: Mohín.—7: Cómodas.— 8: Pavonamos.— 9: Turín. Solaz.— 10: Sal. Sol. 11: S. S.

"CARPIME"
S. COOP, L. T. D.
Carpintería Mecánica
Madera y Aluminio
Pintura y Barnizado
Electricidad
San Juan, núm. 16
Teléfono 86 28 42
PIDA PRESUPUESTOS

Guriezo

Para acrecentar su riqueza piscícola

Urge intensificar el estudio ecológico del Agüera

La principal vía fluvial de este municipio de Guriezo como es el río Agüera, necesita acrecentar su estudio ecológico, a fin de aumentar su riqueza piscícola en toda la zona. Haciendo un poco de historia, hay que indicar cómo con anterioridad se han efectuado repoblaciones en distintos enclaves de su recorrido que han repercutido en el número de capturas dentro de la temporada oficial.

Las condiciones del río para la pesca de trucha son notablemente idóneas, destacando en su variada fauna la llamada trucha común, ultamente codiciada por todos los aficionados.

Varios son los tramos en que las piezas cobradas son abundantes, entre los que podemos indicar los situados en las inmediaciones de Trebusto y los ubicados en las proximidades de la comarca de las Barcenillas.

Con el estudio ecológico que se preconiza, se pretende una planificación de toda la fauna, a la vez que se investiga el aclimatamiento de otras especies en estas aguas. Por fortuna, la acertada política llevada a cabo por ICONA desde hace algunos años está dando sus frutos a corto y medio plazo.

Según nos ha indicado el representante de esta entidad, viene notándose una revalorización de la fauna en un porcentaje del orden del 12,5 % a tenor de los últimos datos que nos han facilitado.

La captación de jóvenes deportistas

Para nadie es un secreto que la práctica del deporte en nuestros jóvenes es, además de un laudable entretenimiento, una actividad benéfica en todos los órdenes. Así las cosas, es presumible que los actuales dirigentes del fútbol castreño están en el ánimo de continuar las sucesivas campañas a nivel comarcal, a fin de poder conseguir las esperadas promesas que de otra manera cayeron en el anonimato. Por este motivo, todos los aficionados al balompié que aspiren a jugar en equipos de categoría comarcal o regional pasen por esta corresponsalía en El Pontarrón, donde se les darán todas las aclaraciones que precisen, para poder conseguir los objetivos que pretenden.

Todos sabemos que el futuro del deporte en cualquiera de sus facetas, está en la cantera y con mayor razón en el fútbol, donde los fichajes siempre son caros y a veces no resultan rentables. Por todo lo enumerado, la actual asamblea rectora del Castro F. C. quiere promocionar los jóvenes valores que pueden ser aprovechables en todos los terrenos.

Desde luego, la empresa no es fácil, máxime cuando la carencia de campos de deporte en toda la zona es notoria, pese a todo, se esperan conseguir resultados altamente positivos, dado que ser titular un jugador de la comarca, la afluencia de incondicionales a ver su juego redundaría en las arcas del club, elevándose así su nivel económico a todos los efectos.

— **Captación de jóvenes deportistas en toda la zona**

— **El Pontarrón, centro de comunicaciones de todo el valle**

La entidad de El Pontarrón, centro neurálgico del municipio.

La localidad de El Pontarrón, situada en los aledaños de la carretera nacional 634, entre las entidades de Laredo y Castro Urdiales, puede considerarse como centro neurálgico de comunicaciones de todo el municipio. Su espectacular crecimiento viene dado por una casi permanente residencia de la colonia de verano y por el aumento de población autóctona en todos los órdenes.

Los servicios de primera necesidad están perfectamente cubiertos. Cuenta con teléfono automático y agua corriente merced a una adecuada traida efectuada durante el mandato de la Corporación que preside como alcalde D. Fernando Gutiérrez Garma. Digamos también que alma y vida de esta localidad es su famosa ría, que toma el nombre de la localidad y que es rica en pesca, destacando en este apartado, las angulas, lubinas...etc.

Por lo que se refiere a la densidad de vehículos por la zona, hay que enumerar que el aumento de los mismos ha supuesto un incremento del orden del 8,6 % sobre el año anterior.

Por este motivo, sus habitantes deben tomar toda serie de precauciones al estar ubicado el casco urbano en la intersección tanto de la vía de Castro y Laredo, como la que discurre a Villaverde de Trucíos, a través de todo el municipio, en ambos casos el trazado y el firme están en perfecto estado.

MARCOS

¡Qué triste es el desamparo!

Qué tristes son los recuerdos
cuando estás desamparado,
no quisiera uno estar cuerdo,
sino al revés, trastornado.

———

Cuando uno viene al mundo,
si es buena madre te ampara
te tendrá un amor profundo
mientras vida le quedara.

———

Si es madre sin conciencia
y quedara abandonado,
lo llevarán con con urgencia
a un sitio adecuado,
para su supervivencia
y ya, quedará amparado.

———

Pobres niños que en su infancia
no tiene calor de madre,
y gracias a su ignorancia
no maldecirás al nadie.

———

Cuando dejan de ser niños
es cuando con gran dolor,
recuerdan que sin cariño
su madre lo abandonó.

———

Hay casos que es al revés,
son los hijos con los padres
cuando llega la vejez
que ellos los desamparan
olvidando les dio el ser.

———

Esta ingratitud es corriente
el respeto lo olvidaron,
los padres con dolor sienten
el quedar abandonados.

———

Por eso en algunos casos,
los padres desean morir,
al ver que ha sido un fracaso
el vivir para sufrir.

———

Cuanto digo me ocurrió
y yo les he perdonado,
cuando murió mi mujer,
a mí me abandonaron.

———

Sufrir con resignación,
si es que tienen conciencia,
pedirán perdón a Dios,
para que El tenga clemencia.

«Plazuela»

"GURSA"
ESMALTERIA
GURIEZO
Obsequiar «GURSA» es obsequiar calidad.

Pueblos de Castro

LUSA (1)

Por la zona de los antiguos molinos de Cabrera

Terminábamos en Santullán, hablando con la abuela del pueblo, que precisamente vive pocas decenas de metros antes de llegar al límite con el terreno perteneciente a la Junta Vecinal de Lusa, en el descenso de la carretera hacia Mioño, entre la barriada de San Marcos y El Ventorrillo.

Lusa es el pueblo castreño con Junta Vecinal de menor censo de habitantes. Actualmente no pasan de medio centenar, aunque años atrás llegó a tener casi trescientos. Concretamente, en el Bailly-Bailliere-Riera de 1955 consta como «Lugar de 277 habitantes, con apeadero de ferrocarril». En ese tiempo todavía estaba habitada la barriada de Campozquerra, allá en lo alto, entre los terrenos mineros, donde el rojizo material de los terraplenes van cubriéndose poco a poco de un verde suave, y en la línea del horizonte, en la montaña, está bien señalado el tajo que en el transcurso de los años arrancaron al terreno los trabajos mineros.

Lusa y su campo de Campozquerra han vivido siempre dependientes de las minas, más si cabe, que los otros pueblos de alrededor, por eso al quedar limitado el trabajo a la reducida actividad de la Compañía Minera de Dícido, su censo ha disminuido hasta su extinción en Campozquerra, limitándose hoy a las pocas viviendas de Lusa, que se agrupan junto a la plaza de San Rafael.

Los terrenos de Lusa forman un rectángulo, cuyos lados cortos son: Por el Este, unos centenares de metros, en la cumbre de las minas, entre la vertiente Norte del Pico el Pendón, frente a la antigua barriada de Merino y el corte profundo en el Pico de Haro, de la mina de El Alta.

Por el Oeste limita con Santullán, en la estrada llamada de la Y, que va paralela a la carretera de Castro-Sopuerta, y que tal vez fuera en sus tiempos el camino principal, y el lado Sur es una línea, casi recta, entre Merino y El Ventorrillo, pasando por la finca de Colás y cruzando el camino a Campozquerra, en lugares señalados por mojones, alguno de los cuales desaparecieron ya, descendiendo por El Campón y cruzando el río Cabrera, a unos doscientos metros del puente de San Juan.

Desde El Ventorrillo, por entre huertos con hortalizas y frutales, con grupos salteados de eucaliptos, junto a vegetación autóctona, descendemos hacia el río. En este tiempo veraniego, las zarzas y helechos se enseñorean de cuanto espacio ha sido descuidado por la azada y el ocejo. Los caminos poco transitados, están cruzados, a veces, por vigorosos vástagos de punzantes zarzamoras, que presentan ya, casi a punto, los negros y sabrosos frutos. Aquí y allá, algún roble y hasta castaños, restos de otros tiempos en que dominaban nuestros bosques. Acacias y chopos de hojas temblonas con avellanos que tratan de buscar luz, en el sombrío ambiente de los dominantes eucaliptos.

Algunas cabras amarradas a cualquier matojo, mordisquean cuanto brote queda a su alcance. Cruzamos la antigua línea del ferrocarril y entre el balastro, las metras colorean e invitan a agacharse para degustarlas, aunque siempre con el temor de cualquier culebra adormecida por el calor agosteño y que pueda estar enroscada entre sus tallos y los pedruscos de las orillas del camino.

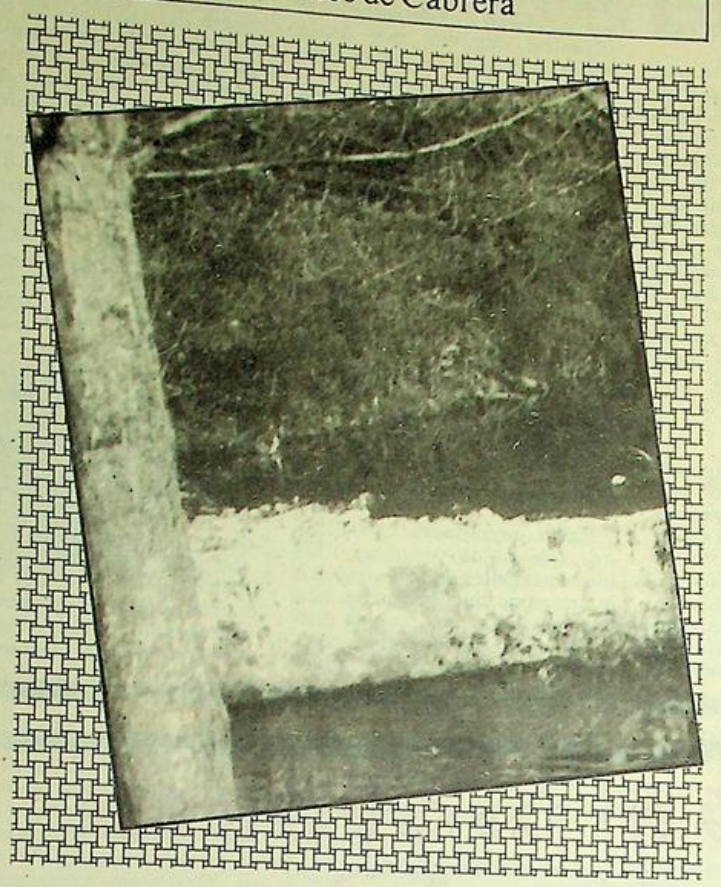

Una de las varias represas en el Cabrera, para los antiguos molinos.

El agradable sonido de las aguas del río, aumentadas por las lluvias de estos primeros días de agosto, donde ha llovido en una semana más que en los cinco meses anteriores, comienza a percibirse. Están cercanas las varias represas que antaño aguantaban el agua que desviada por los cuaces, hoy cegados, movían los rústics sistemas de los molinos maquileros ya desaparecidos. Estas represas también rellenas en gran parte del canto rodado, forman bonitas cascadas de agua limpia y espumeante. El río lleva y a muchos cientos de metros sin ninguna vivienda cercana y el constante batir y mover el canto rodado la oxigena y limpia de tantas contaminaciones como sufren nuestros ríos y al contemplar allí al Cabrera, en los bajos de Campo Redondo, nos da como un poco de envidia, pensando en los problemas que el agua ha ocasionado siempre a nuestras autoridades municipales, mientras aquí discurre saltarina, limpia y abundante.

Entre altos helechos, bajo un dosel de acacias y alisos, se forman junto al río varios campillos cubiertos de hierba, y un camino casi borrado en la maleza discurre por la ribera del Cabrera.

Describiendo nuestros pueblos hemos escrito muchas veces lo de bucólico, al mencionar nuestros paisajes. Aquí es continua esa apreciación y pensamos que delicioso para acampar, o como decíamos de jóvenes, para venir de merienda.

Apartado de la carretera y sin facilidad para automóviles, queda virgen, todavía, de la invasión dominguera. Por eso, también es más limpio, no hay plásticos ni papeles. Sólo los que procedentes de río arriba, quedaron trabados entre las zarzas y ramas bajas de los alisos y avellanos.

Hay que agacharse o apartar los obstáculos vegetales del camino muy poco transitado. El cauce del antiguo molino de Vicentillo, o de Villanueva o de Vizcaya, que por estos distintos nombres se conoció el que existía en su margen izquierda, va paralelo al camino y río.

A veces, cauce y camino es la misma cosa. En los remansos pueden verse fugazmente truchas y bermejuelas, en sus aguas sombreadas por los alisos, chopos, acacias y plátanos. Avellanos y sauces dejan mojar muchas veces sus ramas como besando las límpidas aguas del rio y en la superficie, los «zapateros» son como remeros de skif con chumacera, mientras las libélulas parecen detenerse en el aire cálido de las tardes agosteñas. No queda ya ningún resto del molino.

Poco después, por la ribera contraria, se vislumbra entre la vegetación el tejado de una vivienda abandonada. Allí, cerca estuvo otro molino, el de Loncio, y cuyo cuace bajaba desde el puente de San Juan y discurre muy borrado, a varios metros sobre el nivel del río, que en esta zona, nuevamente, está remansado en unas cuantas decenas de metros. Hay otra presa. El muro de contención nos sirve de pasarela, con algún equilibrio se alcanza la ribera opuesta. Un campo de rebollas, entre el río y las praderas de Abar, da inicio a otros maravillosos paraje, continuando después por un amplio espacio cubierto de plátanos y aquí si que llega la invasión turística de los fines de semana. Estamos en La Balsa.

LP

CHISPAS DE VERANO

Regatas interesantes. Y Castro, pues qué decir..., un puesto digno en todo caso. De todas formas, hay que buscar el colocarse entre los cuatro primeros como sea. Hay que trabajar en ese sentido y con ese fin. Aquí se vive el remo con una devoción y una afición fuera de lo común y hay que hacer el esfuerzo para conseguir que este magnífico público entusiasta no se desanime y que el pabellón de nuestro pueblo quede a la altura que se merece.

★ ★ ★

Enorme acelerón en las obras del paseo y carretera de la playa. A pesar de las dificultades de toda índole y a pesar de las molestias y trastornos que todo esto haya podido ocasionar, no cabe duda que la obra es soberbia. Una vez todo concluido, nos encontraremos ante una nueva perspectiva de nuestro castro, que vendrá sin duda a embellecer aún más la simpar bahía que tenemos, aparte de constituir un servicio público de primera magnitud, para uso y disfrute de todo el mundo.

★ ★ ★

En otra ocasión anterior, en esta misma sección, se comentaba un eventual proyecto cultural para el año próximo, en la conmemoración del bimilenario de la fundación de Castro. Explicaremos próximamente el porqué de esta idea, el porqué de esta efemérides. Pero la idea y, por lo pronto, lo único que se pretende, es mentalizar desde estas modestas líneas al pueblo, de que si esto tuviera lugar, podría constituir una promoción cultural para el propio ciudadano y una proyección innegable de Castro al exterior, tanto a nivel nacional como internacional, mayor que la que tiene. Independientemente de la consideración a una Historia de aquí, hecha por los de aquí a través de muchos siglos y que merece buscar su cuna, ya que constituye, sin duda alguna, un orgullo.

★ ★ ★

Tenemos ya agua, y además depurada. esos cortes que ha habido y esa tonalidad tan poco agradable, no se han debido a otras causas que a las pruebas pertinentes y necesarias que ha habido que hacer. Así que ya no habrá cortes, y nuestra agua se podrá beber, pudiendo alardear de que, por lo menos, es tan buena como la mejor.

★ ★ ★

Se han celebrado últimamente algunas fiestas de las llamadas populares, y debe quedar constancia que quien las organiza es el Ayuntamiento, efectivamente, con la colaboración de otros, pero que nadie se haga el artículo alardeando de una organización y de una promoción que en absoluto tienen justificación. Aparte de que hay señores que lo único que quieren es fiesta, jaleo y charanga, y todo es bueno, —pero los tiempos son muy serios y hay que sentar la cabeza— y en Castro, más.

MONTAÑES

CLUB NAUTICO DE CASTRO URDIALES

CONVOCATORIA

Se convoca a los señores Socios a la reunión de la Asamblea General, que se celebrará el próximo día 14, a las 4 de la tarde, en 1.ª convocatoria, y media hora más tarde, en la subsidiaria, con el siguiente

ORDEN DEL DIA

1.º —Lectura y aprobación, si procede, del acta de la Asamblea anterior.
2.º —Situación económica y soluciones para el futuro.
3.º —Revisión de cuotas.
4.º —Proyecto de la Planchada.
5.º —Renovación parcial de la Junta Directiva.
6.º —Ruegos y preguntas.

Sin otro particular, aprovechamos esta ocasión para saludarles muy atentamente.

Por el Club Náutico,
Fdo.: **Juan J. Iriberri Sainz.**

Aniversario del Grupo Espeleológico "La Lastrilla" (GELL)

Diez años de intensa actividad

Posiblemente, unas cuantas letras como éstas, GELL, no digan nada en un principio a quienes puedan leerlas, pero significarán mucho a cuantos hayan seguido la trayectoria recta, de un grupo de jóvenes castreños que han sabido conjugar su tiempo libre con todo aquello que se puede y se debe realcionar con la naturaleza.

No se trata de jóvenes que han tomado la iniciativa, a lo loco, de conseguir notoriedad a través de algunas escaramuzas efectuadas por la casualidad o el divertimento, sino que se trata de personas en edad envidiable, que han tomado a la naturaleza, como punto de partida de sus inquietudes psíquicas, profundamente sentidas, para intentar transmitir a los demás esa inquietud científica y clarificadora de todos, o parte de ellos, de los secretos que encierra nuestro entorno, para lo que se han dedicado en sus ratos libres a estudiar las profundidades de nuestro subsuelo a través de esos caminos tan «misteriosos e inquietantes que son las cuevas, que a lo largo de toda nuestra geografía conforman ese algo misterioso que todos deseamos conocer».

Hay que tener en cuenta uno de los principios que siguen estos jóvenes castreños y que viene a ser uno de los postulados predominantes que configuran su modo de ser y actuar, y que es fiel reflejo de la doctrina de Mario Lleget, cuando dice que «la Espeleología no en plan de grandes estudios, más bien sencillos, pero concisos, entraña una gran seriedad lo mismo moral, deportiva, como educativa, con lo que representa para todos, digamos patrimonio nacional».

Actividades

Pero vamos a seguir los movimientos de este grupo «La Lastrilla», en Castro, cuyos estudios de espeleología han alcanzado cotas francamente interesantes dentro de los ámbitos comarcales de nuestra ciudad y su municipio y que últimamente han realizado una exposición de fotografías que ha alcanzado un resonante éxito y que han contribuido, por otra parte, a inculcar esa inquietud a gran parte de la juventud castreña que hasta ahora desconocía las actividades de este formidable grupo.

Hace unos días que se ha clausurado la citada exposición montada por el GELL, y que constaba de 75 fotografías a todo color, que fueron tomadas por miembros del grupo y más tarde elaboradas y ampliadas por ellos.

Esta exposición fotográfica, se vio ampliada y enriquecida al mismo tiempo, por planos de numerosas cuevas, material de exploración subterránea material de escalada y unas cuantas muestras de arqueología, incluyendo también numerosos minerales y fósiles de la comcarca; así cómo algunas muestras de Paleontología.

Estas inquietudes científicas que sobrepasan con mucho las ideas corrientes de la diversión o el recreo de fin de semana, nos han movido a ponernos en contacto con dos geuninos representantes y al mismo tiempo fundadores del Grupo Espeleológico «La Lastrilla», Juan Tomás Molinero Arroyabe, como vicepresidente del GELL, y el delegado del mismo en la sección del grupo espeleológico, Rolando Fernández Vergara, y que al mismo tiempo, son socios fundadores.

Nos interesamos por el por qué de esta exposición de pinturas tan acertada que han ofrecido a todos los visitantes de la comcarca en el cine club Agora y a ello nos dicen que «hemos encontrado una disculpa ideal con motivo del décimo aniversario de nuestra fundación; no obstante la verdadera causa ha sido sin lugar a dudas, el dar a conocer a todos nuestros conciudadanos la actividad que llevámos a cabo, casi siempre silenciosa, así como mostrar una serie de riquezas que existen en nuestro subsuelo, y al mismo tiempo inducir, dentro de lo que sea posible, a que la gente respete y cuide el medio ambiente y muy especialmente el que nosotros estamos estudiando, es decir, las cavernas y simas que hemos intentado reflejar, dentro de [illegible] en la exposición que [illegible]

Diez años

Diez años, depende [illegible] punto se miren, pue[illegible] cos o muchos a la [illegible] una actuación y al [illegible] po la trayectoria segu[illegible] te grupo, por ello [illegible] una radiografía de [illegible] Rápidamente nos re[illegible] «empezamos la pan[illegible] lo que quiere decir [illegible] aficionados muy jó[illegible] con mucha ilusión [illegible] escasa experiencia y [illegible] dios para nuestras [illegible] Llegó un determinad[illegible] en que se creó el gru[illegible] y muy poco tiempo [illegible] vimos la suerte de [illegible] cursillos de Espele[illegible] parte de la Sección de [illegible] gía Seminario Sautu[illegible] tander, que fue el ac[illegible] paldarazoque fue [illegible] poco tiempo después [illegible] se en Castro varias [illegible] conjuntas entre grup[illegible] caya y Cantabria.

Se redactará el proyecto de prolongación del Paseo Marítimo

La Permanente dio el visto bueno, en su última reunión, a una certificación de obras por valor de 2.197.982 pesetas destinadas a sufragar las obras de abastecimiento de aguas a Urdiales, Allendelagua, Cérdigo e Islares. También se decidió proceder a la redacción del proyecto de continuación del Paseo Marítimo, obra ésta que se está realizando, que se prolongará hasta la primera escala de la playa de Castro.

Estos fueron los principales temas abordados en la última de las reuniones de la Comisión Municipal Permanente celebrada el pasado lunes, de la que, también, como asunto más destacado hay que consignar la aprobación de las obras de las antiguas escuelas de Ontón, solicitadas por la Junta Vecinal de este pueblo, dándose luz verde al suministro de material para la realización de las mismas.

A la vista de la solicitud realizada por la maestra de las escuelas mixtas de Baltezana, de Ontón, la Permanente acordó ejecutar las obras más urgentes en esta instalación escolar a fin de conservarlas en las debidas condiciones. Posteriormente, se abordó el asunto, presentado por los representantes del Teatro Arca, y la Permanente decidió que el Ayuntamiento adquiera entradas por un importe de cincuenta mil pesetas para repartir entre los niños de la ciudad, con motivo del festival que dicho Teatro podría representar en la Plaza de Toros de Castro Urdiales. Esta suma se invertirá en base a las cien mil pesetas que tiene prometidas a este Ayuntamiento la consejería de cultura de la Diputación Regional.

Siguen controlándose las infracciones de obras

La Policía Municipal sigue funcionando y su labor de vigilancia de las obras que se realizan en la ciudad está dando sus frutos, pues han sido ya varias las denunciadas por estar siendo realizadas sin las correspondientes licencias y autorización municipales. En esta última Permanente, fruto de esta vigilancia, se acordó comunicar al vecino Adolfo Antuñano Campero que presente de inmediato el oportuno proyecto legalizado, sobre las obras que está efectuando en el edificio de su propiedad.

Se acordó, también, [illegible] mayoría, aprobar la relación [illegible] gastos que presentó la [illegible] vención de fondos y que [illegible] dió a la cantidad de 1.6[illegible] de pesetas, mientras que [illegible] dejó sobre la mesa la pos[illegible] de señalar como fiesta lo[illegible] día 30 de noviembre, fest[illegible] de San Andrés, mientras [illegible] reciba información acer[illegible] calendario de fiestas p[illegible] próximo año de 1983.

El resto de los temas [illegible] dados carecieron de interé[illegible] refirieron a la concesión d[illegible] cias de obras a favor de J[illegible] Ibarguren Pedrueza, para [illegible] terraza adosada a su viv[illegible] en Sámano; a Juan José [illegible] Hoz, para obras de revoco [illegible] fachadá y arreglo de és[illegible] Miguel Portillo Victa, [illegible] reparación de cubierta [illegible] tejado, a Francisco La[illegible] García, para obras de re[illegible] y a Manuel Llaguno C[illegible] para reparación de un te[illegible]

Francisco FE[illegible]

— A la hora del aperitivo.
— En el momento de comer un plato.
— En el lugar ideal para tomar una copa.

NO BUSQUE MAS
¡¡LO TIENE ENFRENTE!!

BAR

EL CHALET

PUB

En la misma playa
Algo nuevo...
En un ambiente diferente

GARAJE TIJUANA, S. A.

★ ESTANCIAS
★ COCHES
★ EMBARCACIONES

Javier Echavarría, 10. — Teléf. 860391
CASTRO URDIALES





...gellos días hasta la fecha, el ...recimiento cualitativo del gru... ha ido de forma regulada y es...diada, siempre desde el punto ... vista interno, procurando la ...vilitación sería y contundente ...mo debe corresponder a una ...tidad pequeña como la ...estra y que se dedica a una ...ra de tanta trascendencia so...ial».

Dentro de las actividades del ...rupo «La Lastrilla» destacan ...n estos momentos la presencia ...e tres de sus miembros corres...ondientes a la sección de esca...da Suiza, donde van a intentar ...lgunas ascensiones, como ...eden ser en Los Alpes las altu...as del Mont Blanc, Monte Ro..., Dome de Mischabel y Cervi... y en lo que se refiere a la Es...eología «estamos intentando ...e a finales de este mes de ...gosto, podamos realizar una ...mpaña en la cavidad llamada ...Pozo Siniestro» que puede ser ...mpliada a otros lugares. No ...stante, existen otros factores ...ue desgraciadamente limitan el ...esarrollo de nuestras activida...es».

Dificultades

No podemos pasar por alto lo ...ferente a «otros factores que li...itan sus posibilidades» y por ...lo insistimos sobre el asunto. ...on externos, por supuesto, y ...os tenemos que referir al ámbito municipal en el cual nos ha ido prácticamente imposible en los diez años en que estamos funcionando, conseguir un local en el que poder aglutinar y al mismo tiempo ordenar, todo el material, realizar las labores de «escritorio», lo que redunda en una disminución lamentable de nuestras actividades. En lo referente al ámbito regional denunciar que últimamente hemos tenido una grave crisis todos los grupos de Cantabria provocada por la denegación de poder contar con una Federación Cántabra de Espeleología, que hubiese supuesto la culminación de todas nuestras esperanzas, ya que hubiese puesto a salvo todo lo concerniente a lo científico como a lo económico».

Estos dos grandes aficionados y formidables jóvenes castreños, para finalizar nos hacen estas puntualizaciones. «Nuestra región es una de las zonas más rica de toda Europa en lo que se refiere a cavidades, y creemos que debiéramos tender a racionalizar este potencial, riqueza en todos los ámbitos posibles: histórico, hidrológico, deportivo, científico, etc.., y por supuesto el turístico. Y esta tarea sólo se puede acometer cuando la Espeleología tenga un cierto aforo del que hoy carece.

Que así sea.

Francisco PEREZ

Monumento al Corazón de María

Comienzan las obras de restauración

Un grupo de castreños nos propusimos ahora hace un año proceder a restaurar el monumento erigido al Corazón al Corazón de María, vilmente destrozado por unos desàprensivos, para lo cual solicitamos la aportación económica de todos los castreños y amigos de Castro Urdiales y hoy precisamente, en el Día de la Virgen, nos sentimos orgullosos y satisfechos poder comunicarles que gracias a su colaboración, esta misma semana hemos comenzado a afrontar la tan deseada obra.

Debido al elevado costo de dicha restauración nuevamente nos dirigimos a todos en demanda de ayuda económica para conseguir finalizarla en corto plazo por lo tanto la suscripción continúa abierta, admitiéndose donativos en todas las entidades bancarias de la ciudad.

La Comisión pro monumento

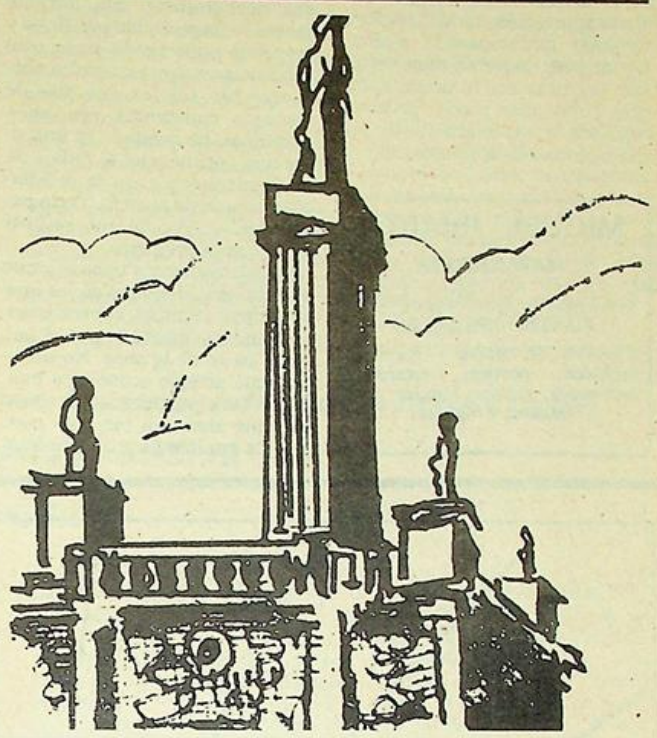

almacenes lealtad
CADA COMPRA UN AHORRO
LEALTAD, 17 En el centro



las rebajas del verano

Profesora de EGB
DA CLASES PARTICULARES
Consulte sin compromiso.
Razón: Calvo Sotelo, 3-3.° C.
Teléfono 860988.

SASTRERIA
CHALO
Le ofrece amplio surtido en artículos propios de temporada
CAMISERIA CAZADORAS
PANTALONES JERSEYS, etc.
Calle Javier Echevarría, 11.
Teléfono 860546.



¡¡Al fin... agua!!

Tenemos agua abundante. Los grifos manan abundantemente el líquido elemento durante las veinticuatro horas. No solamente el agua de las últimas lluvias ha venido a solucionar en parte los efectos restrictivos, sino que además y ¡por fin! la captación del río Cabrera ha sido conectada a los depósitos generales y las fuentes de suministro se han visto incrementadas con esta ansiada aportación. La depuradora también ha empezado a funcionar pero de forma muy sectorial, según se nos informa, y durante unos días y con pruebas reguladas y paulatinas se seguirá poniendo a punto todo el complejo.

MIGUEL IRIARTE
MARMOLERIA
Los Huertos, s/n. Teléf. 860793
CASTRO-URDIALES.
Trabajos de piedra y mármol, fachadas, portales, escaleras, panteones, criptas, lápidas, fregaderas y fogones.

El Paseo de la playa, apto para el tráfico



Todo el tremendo desmoche que durante meses y meses ha permanecido torturando el tráfico en el paseo de la playa con motivo de las obras de incrustrar en el suelo los tubos de conducción de aguas fecales en un programa de saneamiento del sector de gran alcance, todo ese desbarajuste que durante meses se ha padecido por tirios y troyanos soportando unas consecuencias nefastas, resulta ahota que tan sólo en dos días de trabajos constantes con unas máquinas, ha quedado en una situación óptima para el rodaje de los vehículos y para la ordenación urbana de la zona. Verlo para creerlo. ¿Por qué no se hizo antes? es la pregunta.

Pero la respuesta tiene al parecer matices diferentes en los que participan técnicos, contratistas y vecindario afectado por el pago de parte de la obra. No sabemos qué arreglo económico han tenido las cosas, pero es la cuestión que ahora en tan sólo tres días ha cambiado por completo la configuración de todo ese maremagnum que hemos sufrido. Y como nunca es tarde si la dicha es buena aceptemos la filosofía del refrán gozosamente y empecemos a olvidar lo pasado por eso de que agua pasada mueve molino que también es refrán de valimiento.



La televisió... en Castro

Durante todo el día del sá... y parte de la noche y del do... domingo hasta las cinco de... tarde, un equipo de Televi... Española integrada por u... personas a las órdenes del p... ductor Joaquín López y del re... zador Luis Duque, han fil... un programa de media hora... duración de diferentes aspe... sociales, deportivos, artísti... culturales de nuestra ciudad... reportaje será emitido en el... pacio de dos y media a tres... mado «Plaza Mayor», el próx... viernes, día 13. Y aunque el... programa no se capta en Ca... porque recibimos a esa hora... Telenorte, por Sollube, sin... aún tengamos conexión con... ña Cabarga, al problema no se... dará solución satisfactoria h... emos que por el procedimi... del video.

Además, después de var... meses, en que todos los ja... se espera su emisión, nos asegu... ran que el jueves día 22 (despu... de salir estas páginas) en... programa «España, sin ir más le... jos», de 3,30 a 4 de la tar... saldrá el espacio dedicado a Ca... tabria y entre ellos varias s... cuencias que filmaron en Cast... entrevistas, canciones de la C... ral Santa María, etc...

PLAZAS DE GARAJE
(JUNTO AL HOTEL «LAS ROCAS»)
• PUERTA AUTOMATICA
• APTAS PARA EMBARCACIONES
Teléf. 861402

AQUI EL DEPORTE CASTREÑO

Brillante comienzo del Castro, F. C.

Finalista del Trofeo Ciudad de Briviesca

No ha podido comenzar con mejor pretemporada el conjunto castreño bajo las órdenes de su nuevo entrenador, Félix Zubiaga Acha.

El pasado sábado disputó su primer encuentro en Briviesca, enfrentándose al Bilbao Athletic, al que después de un gran encuentro, le empató a un tanto en los noventa minutos reglamentados. Para el desempate se procedió al lanzamiento de una tanda de tiros libres directos desde el punto de penalty, acertando en la diana los castreños en sus cinco disparos, mientras que los bilbaínos se tuvieron que conformar con cuatro dianas. Así pues, el resultado final-global fue de 6-5 favorable a los colores castreños, resultado éste que les permite jugar la final del Torneo de Briviesca.

El domingo, con el equipo casi totalmente renovado con respecto al día anterior, se enfrentó el equipo castreño, siendo la mayor parte de sus componentes juveniles. al Haro Deportivo, al que consiguió empatar a un gol, después de mostrar nuevamente buenas maneras, que presagian una buena campaña para la temporada que está a punto de comenzar.

Qué duda cabe que estos resultados de principio dan moral tanto a los jugadores como a los aficionados, que pueden ir cogiendo confianza en una plantilla que sin fichajes sonados, puede realizar una campaña decorosa que nos permita acceder a metas más altas que en temporadas precedentes.

De todas formas, no debemos cargarnos de precipitadas ilusiones y sí apoyar firmemente a nuestros muchachos, no regateando esfuerzo alguno y acudiendo a Riomar desde un principio para arropar a estos muchachos, en su gran mayoría de nuestra cantera, que nos pueden dar tardes de satisfacciones.

Aún quedan numerosos encuentros programados de los denominados preparatorios de temporada, entre los que figuran algunos muy interesantes, como el que se disputará en Riomar frente al Racing de Fernández Mora y que puede ser un buen punto de referencia. De este interesante encuentro hablaremos en su momento adecuadamente.

Sólo nos falta recordar a todos los aficionados castreños la campaña de captación de socios que ha iniciado la directiva castreña, para la cual en varios establecimientos de la ciudad se encuentran a disposición de quien lo desee, unos impresos a tal fin, que solamente hay que rellenarlos y entregarlos seguidamente.

Es de esperar que estos ímpresos tengan la acogida adecuada y el número de socios se vea incrementado en la cantidad que nuestro club necesita para el normal funcionamiento en una competición tan costosa como es la que están embarcados.

La ayuda debe ser desde un principio, para evitar agobios que lo único que hacen es sembrar el nerviosismo y con él, el bajo rendimiento en todos los niveles de la estructura del club.

Francisco PEREZ

C. D. Haro, 1; Castro, F. C., 1

El Haro y el Castro han empatado a un gol en partido amistoso pre-temporada, celebrado en el campo de El Mazo, el pasado domingo, a las seis de la tarde. Arbitró el señor Campo, auxiliado en las bandas por Mardones y Mateo, todos ellos del Colegio Navarro-Rioja, que estuvieron francamente bien. A sus órdenes, éstas fueron las formaciones:

Castro, F. C.: Irusta, Sierra, Icaza, Ten, Ventosa, Colina I, Martín, Carmelo, Roberto, Villanueva y Paquito.

Haro, C. D.: Carlos, Fernández, Hervias, Uslé, Carro, Letona, Ortiz II, Rosales, Chata, Ameyuco y Salva.

El Castro, que la víspera había jugado el Torneo Ciudad de Briviesca de forma lógica dejó la caseta a Chema, Colina II, Santamaría, Santiago, Merodio, Mikel, del equipo llamado titular, de ahí que tantas bajas propiciasen un fútbol de menor calidad. No obstante, el Castro plantó cara al Haro y se pudo ganar. Pero como lo de menos es el resultado y sí lo que sobre el césped pudo verse, comentaremos que agradablemente Zubiaga, el «míster» castreño, pudo ver en acción a toda la plantilla y sacar conclusiones muy importantes de cara a la confección definitiva de la plantilla y ceder finalmente al Mioño-Sámano y Brazomar a sus jugadores.

Los goles se marcarían ambos en la segunda parte, siendo el gol castreño conseguido por Ventosa, transformando un penalty que hicieron a Velar.

En el medio tiempo y diversas fases del partido jugaron también: Olano, Tori, Quintana, Liaño, Pacheco, José, Pico y Capi.

El Haro, recién ascendido a la Tercera División, emplea un fútbol durísimo, que amilana al contrario. Hoy, el Castro tendría que haber reposado y al no hacerlo dio facilidades al contrario, aunque como ya hemos dicho antes, la victoria debió inclinarse de lado castreño.

El Club Balonmano Castro, AA. dona la cesta de Reyes al Santo Hospital Civil y al Hogar del Jubilado

Como viene siendo habitual, el Club Balonmano Castro, A. A., rifa todos los años por Reyes una cesta pro ayuda al Club. Dicha cesta, el último año, a pesar de venderse el número agraciado, no apareció la persona poseedora de dicho número, por lo que el Club, despues del tiempo reglamentario que existe para retirar la cesta por el poseedor del número agraciado, decidió retener la cesta para que la nueva directiva entrante decidiera lo que hacer con ella.

Por lo que al hacerse cargo la nueva junta directiva, uno de los puntos que se trató fue lo que se haría con la cesta y por mayoría de todos los directivos se acordó repartirla entre el Santo Hospital Civil de Castro y el Hogar del Jubilado.

Lo cual se llevó a cabo en la tarde del jueves pasado, siendo entregada la parte que se acordó para el Hogar del Jubilado por el actual presidente del Club, Francisco Javier López Méndez, al director del Hogar de los Jubilados, el cual agradeció esta entrega ofrecida por el Club Balonmano Castro, A. A.

Asimismo, fue entregado al Santo Hospital Civil la otra parte de la cesta por el ex presidente saliente y actual tesorero de la nueva directiva, Javier Gómez, el cual hizo entrega de parte de la cesta a la superiora del Santo Hospital, la cual agradeció este ofrecimiento en nombre de todos los ancianos que se encuentran en el Santo Hospital al Club Balonmano Castro, A. A.

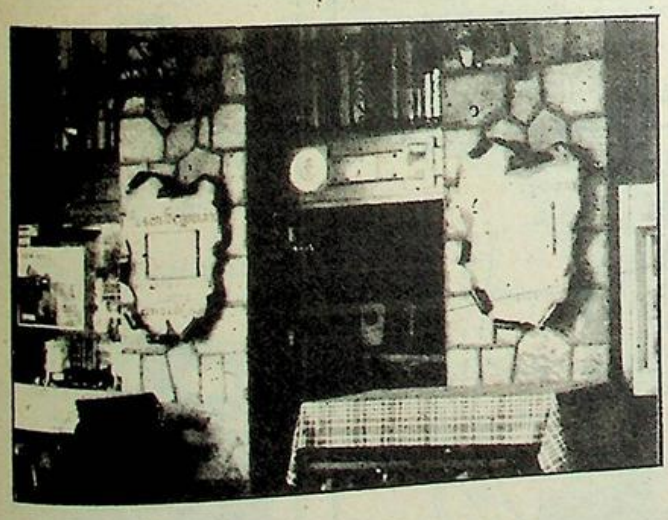

ASOCIACION MAGISTRAL DE GASTRONOMIA 1976

CHAINE DES ROTISSEURS 1248 - 1950

Mesón EL SEGOVIANO

HORNO DE ASAR

Castro-Urdiales

CORRERIA, 19 - TEL. 86 18 59

Restaurante

ANA

★ Despedidas

★ Bautizos

★ Primeras Comuniones

★ Especialidad en pescados y mariscos.

C./M. Pérez del Camino, 4

Tfno. 862111

Castro Urdiales

Bandera de Castro Urdiales

La Marinera hizo una gran regata

emos presenciado el pasado dia 7 un gran espectácu- l gemero en la bahia de Castro Urdiales. Las tres tandas ce- l radas con ocasión de la Bandera de la Ciudad resultaron e cionantes. La primera, por el gran final que nos ofrecieron l tripulaciones de Castro Urdiales y Orio; en la segunda, el d inio absoluto de Santurce, y en la tercera, un gran espec- t lo a cargo de Algorta, que en la champa final se impuso a Z naya, cuando iba delante con una trainera de diferencia.

Kaiku ganó, pero ya no lo hace con esa gran superioridad d que daba muestras en pasadas temporadas; ayer ganó, pe- r on sólo dos segundos de diferencia sobre Algorta y pocos m sobre Zumaya.

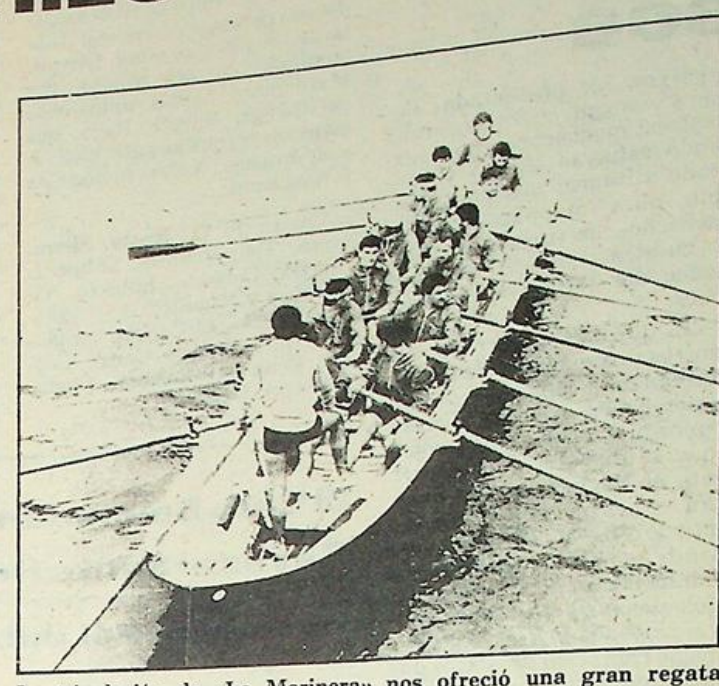

La tripulación de «La Marinera» nos ofreció una gran regata. (Foto: M. Bustamante.)

«La Marinera» nos causó una gran impresión, la hemos visto mucho mejor que en la tarde de la Bandera Sotileza. Ayer remó con soltura, con fuerza y demostró una mejoría muy notable. Sus primeros largos fueron colosales, como lo demuestra que al final del tercero las diferencias eran de 7 segundos solamente de diferencia; después, la falta de fondo de los castreños fue la causa de que los segundos aumentaran a 16.

Castro mantuvo una lucha espectacular en el último largo con los amarillos de Orio; antes, en los tres primeros largos había dominado claramente la tripulación montañesa, y al final, Orio apretó bastante, disminuyendo sus diferencias en relación con «La Marinera».

Creemos que a Castro le faltan unas jornadas para lograr una puesta a punto ideal, y sobre todo para adquirir un poco más de fondo y entonces podremos ver a los castreños superarse e incluso mejorar ese magnífico puesto logrado en la pasada tarde Hay tripulación y un buen patron, que nos otrecio, con la de Algorta, las dos mejores maniobras de la tarde. Castro está en un buen momento y, sobre todo, demostrando una mejoría muy notable, se va por el buen camino.

La «San José» se hundió en mar abierta

Astillero no se había preparado en mar abierta, sus entrenamientos han seguido realizándose en las aguas tranquilas de su ria, y ayer lo pudimos comprobar mucho mejor. Cuando bogaba por la zona del rompeolas, la trainera iba mucho mejor, recuperaba el tiempo perdido, pero fuera, cuando hay que luchar en mar abierta, perdía unos vitales segundos, hasta el punto de ser ganada por Fuenterrabía, que bogó con un remero menos. La «San José» fue ayer la última y creemos que hay tripulaciones que están a su altura, pero tienen la gran facilidad de que se pueden entrenar en mar abierta, cosa que para Astillero es un gran sacrificio y a la vez muy costoso.

Gran organización

La organización fue perfecta, cosa que va siendo ya normal en el Club de Remo Castreño; los aficionados se comportan de maravilla, animando a sus tripulaciones favoritas y mostró al final gran júbilo ante la excelente actuación de sus remeros.

Y, como ya es habitual en la presente temporada, ayer se cayó un tercer remero al agua. Primeró fue uno de Kaiku, en otra regata; también en Castro el proel de Algorta, y ayer le tocó el turno al de Fuenterrabía, quien en la primea ciaboga salió despedido al agua, siendo recogido poco después.

La primera tanda

El sorteo fue raelizado en el Ayuntamiento de Castro Urdiales. Después, momentos antes se hizo el de las balizas, correspondiendo la primera calle a Orio, segunda a Kaiku, Castro fue tercera y San Sebasitán la cuarta.

Kaiku hubo de remar lo suyo para tratar de superar a Castro Urdiales, que aguantó de maravilla el primer largo, llegando a ciaboga con sólo tres segundos de desventaja sobre Kaiku; después, los verdes de Sestao se destacaron, para terminar en primera tanda se centró en la primea tanda se centró en la lucha que mantenían «La Marinera» y Orio. Castro fue siempre por delante, demostrando una clara superioridad sobre los amarillos en los tres primeros largos, pero al final Orio, con mejor preparación, debido al bando móvil, se fue aproximando peligrosamente, pero Castro reaccionó con una champa extraordinaria, manteniendo la segunda posición.

Santurce, sin enemigos

En la segunda tanda, Portugalete remaba por la primera baliza, la segunda era para Santurce, en la tres bogaba Astillero y la más cercana al rompeolas, Fuenterrabía.

Salida rápida y muy acompasada de Santurce, que tomó muy pronto la cabeza, para no perderla. Con seis segundos de ventaja llegó a la primera ciaboga; después, Portugalete, y bastante más retrasadas, Astillero y Fuenterrabía, que en un golpe de mar, en el momento de dar la ciaboga, perdía a su proel, que era lanzado por los aires.

Después, la regata apenas cobró interés y para colmo Santurce cerró muy tarde la boga, perdiendo nada menos que ocho segundos en el último largo en relación con Kaiku.

Astillero se defendió muy bien por la zona del rompeolas, después, en mar abierta, sufrió bastante, para terminar en último lugar.

Exhibición de poder de Algorta

Algorta salía por la primera baliza; la segunda era para Isuntza, de Lequeitio; Bermeo lo hacía por la tercera, y Zumaya, junto al rompeolas. La regata se centró en un espectacular mano a mano entre Zumaya y Algorta. Hubo dos momentos vitales en esta lucha y fueron en la segunda ciaboga. Zumaya entraba con una trainera de ventaja sobre Algorta, pero en una maniobra colosal, los hombres de «La Navarra» se colocaban a su altura; después, Zumaya recuperó el mando de la regata, llegando a la última ciaboga con seis segundos de diferencia, pero en el último largo reaccionó Algorta, que dentro del rompeolas nos iba a ofrecer una champa brillantísima, potente, durante la cual no sólo desquitaba los seis segundos que tenía Zumaya, sino que lograba llegar a la meta con 3 de ventaja. Fue, sin duda, todo un espectáculo el que nos ofrecieron los muchahos de Algorta.

Hoy, Kaiku, Algorta, Zumaya y Santurce disputarán la tanda de honor, mientras que Castro, Orio, Portugalete e Isuntza disputarán la segunda. Astillero, Bermeo, San Sebastián y Fuenterrabía comenzarán la jornada con la regata de consolación.

Julián PELAY

Los tiempos

Tanda de honor

1.—Kaiku 20-43-2
2.—Algorta 20-45
3.—Zumaya 20-48
4.—Santurce 20-54-1

Segunda tanda

5.—Castro Urd..... 20-59-6
6.—Orio 21-2-7
7.—Portugalete 21-30-6
8.—Isuntza..... 21-30-9

Tanda de consolación

9.—San Sebastián. 21-42-5
10.—Fuenterrabía.. 21-55-1
11.—Bermeo..... 22-6-6
12.—Astillero..... 22-04-7

Taller AUTOMAR
servicio grúa
C/ ESTACION
TELEFONO 86 04 46
CASTRO URDIALES
CITROËN CONCESIONARIO PEUGEOT

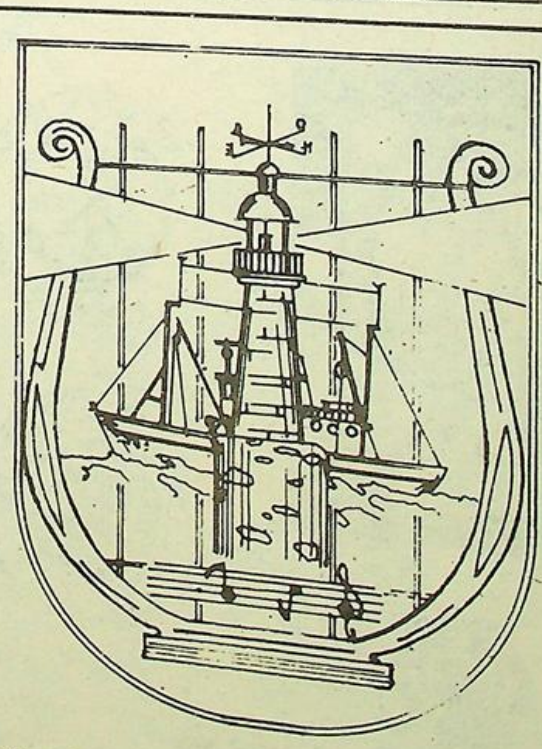
Orquesta
«EL FARO»
LES OFRECE SUS SERVICIOS
Tfnos. 86 12 02 y 86 22 99
CASTRO-URDIALES (SANTANDER)

Pegaso
EL CAMION ESPAÑOL

Concesionario:
José Vidal de la Peña
VENTAS: Paseo de Pereda, 35
TALLERES: Carretera de Parayas, kilómetro 3
Teléfono: 212150
Teléfono: 250450
MALIAÑO

Aquí el deporte castreño

En la regata del domingo, "La Marinera" hizo una gran final

Kaiku dominó en la Bandera de Castro

El pasado domingo, Castro-Urdiales vivió una extraordinaria jornada traineril, con motivo de la segunda y final de la X Bandera Ciudad de Castro-Urdiales.

Ya en la jornada anterior, es decir el sábado, las espadas habían quedado en alto por el «pañuelo» que separaba a las seis primeras tripulaciones en cuanto a tiempos se refiere y la pugna que se presagiaba, entre las punteras del Cantábrico en la actualidad, y que presumiblemente, como así ocurrió, presentarían dura lucha por el triunfo final.

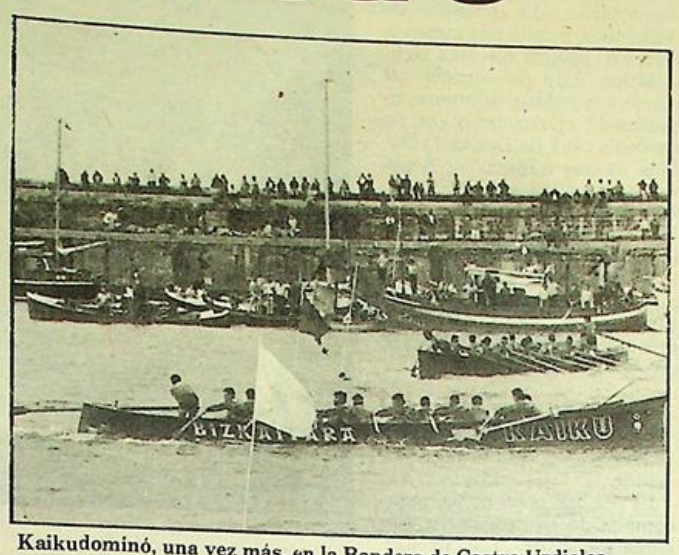

Kaikudominó, una vez más, en la Bandera de Castro Urdiales, aunque las diferencias van reduciéndose.—(Foto: Bustamante)

Si el tiempo acompañaba el éxito sería total como así ocurrió, y desde primeras horas de la mañana del domingo, cientos de aficionados y seguidores de las distintas tripulaciones llegaban a Castro como si de un auténtico río de coches se tratara.

Con lleno total y tiempo espléndido dio comienzo la prueba con la salida de la primera tanda que estaba compuesta por orden de balizas por Astillero, San Sebastián, Fuenterrabía y Bermeo.

Astillero, en cabeza

Con una salida muy fuerte, sobre todo por parte de Astillero, se cubrió el primer largo llegando a la primera ciaboga la tripulación cántabra con sustancial ventaja sobre Bermeo que en aquel momento era la segunda, maniobrando los de La Plancha-da vigorosamente y adquiriendo mayor ventaja.

No se duerme Astillero y con una boga fuerte y casi perfecta no se dejó sorprender en ningún momento manteniendo la cabeza hasta el final y conquistando paulatinamente más ventaja hasta llegar al final.

Hizo Astillero olvidar su actuación del día anterior, con una regata magistral muy acorde con su auténtica valía y que nos hace concebir grandes esperanzas con vistas a próximas confrontaciones. Una agradable realidad la que nos ofreció Astillero en la jornada del domingo y que le sirvió para escalar dos lugares en la clasificación general.

Los tiempos de esta tanda fueron:

Astillero, 21-12-8.
San Sebastián, 21-28-3.
Bermeo, 21-48-8.
Fuenterrabía, 22-16-6.

Se dio a continuación la salida a la segunda tanda, ante la espectación general, puesto que en ella participaban Orio y Castro, junto con Portugalete e Isuntza.

Había gran espectación por saber si «La Marinera» era capaz de mantener su diferencia favorable con Orio del día anterior y procurar no ser sorprendida por Portugalete. Isuntza desde el principio no contaba en los pronósticos.

Salieron formidablemente las cuatro embarcaciones, siendo Orio la que tomó ligerísima ventaja ya de salida, seguido por Castro inmediatamente en duelo formidable con Portugalete.

Se vio desde el comienzo que Orio quería imponer su ley y dejar las cosas claras sobre su diferencia con los rivales de turno, exhibiendo una boga elegante, espectacular como nos tiene acostumbrados los oriotarras, que no perdieron la cabeza en ningún momento y tampoco se vieron acosados por las tres tripulaciones «compañeras de fatigas.

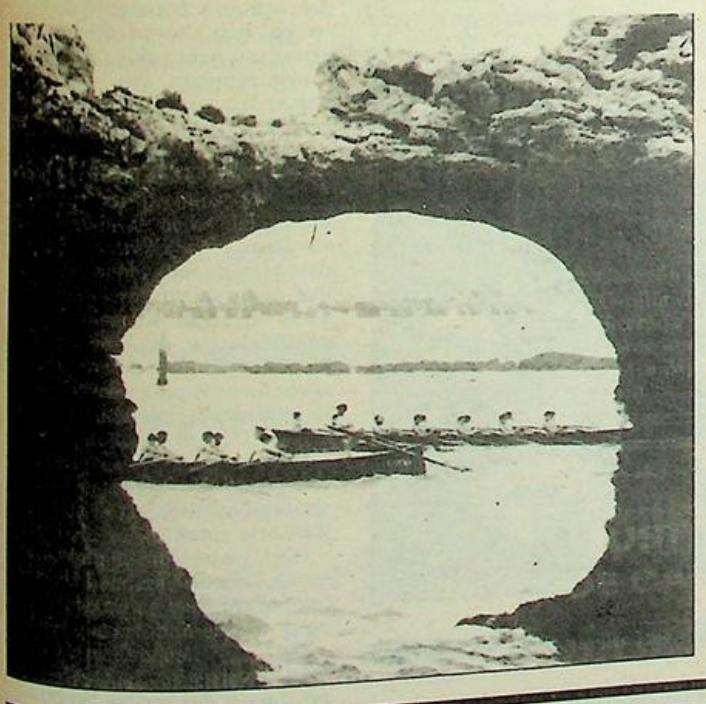

Bien «La Marinera»

El duelo se había entablado entre «La Marinera» y la «Jarrilera» de Portugalete, que no se perdían de vista en ningún momento, en un codo a codo espectacular, que duró hasta las tres cuartas partes finales del último largo, en el que «La Marinera» demostrando todo lo que lleva dentro y sobreponiéndose a las adversidades del mucho tiempo perdido en las ciabogas, con una boga preciosa, fuerte y espectacular consiguió, ante el delirio de sus miles de seguidores descolgar a su incómodo rival, llegando a la meta con barco y medio sobre Portugalete.

Orio había ganado brillantemente su tanda y con ello había desbancado del quinto puesto a Castro.

De todas formas, «La Marinera» sigue mostrando buenas maneras y a poco que perfeccione sus maniobras conseguirá colocarse entre las punteras en esta temporada. Tiene fuerza y su boga es de las más bellas y profundas que hemos presenciado.

La clasificación de esta tanda quedó establecida de la forma siguiente:

Orio, 20-51-5.
Castro, 21-07-8.
Portugalete, 21-13-9.
Isuntza, 21-49-9.

Rápidamente se dio la salida a la tercera y última tanda ante la espectación general por la categoría de las cuatro embarcaciones y la poca diferencia de tiempos existentes entre las mismas.

La primera salida fue anulada por las «prisas» de Zumaya, que recibió con ello una amonestación por parte del juez de regatas. Seguidamente se dio la buena ante el griterío del público que comenzó a animar sin cesar. Animos que se mantendrían hasta el final de la regata.

Kaiku, a lo campeón

Inmediatamente, con una salida a lo campeón, Kaiku quiso dejar las cosas bien sentadas y ya llegó a la primera ciaboga con dos segundos sobre Zumaya y siete sobre Algorta y Santurce que maniobraron a la par.

El segundo largo ya comenzó a decantar las posiciones entre las cuatro tripulaciones maniobrando Kaiku con doce segundos sobre Zumaya, 18 sobre Santurce y 26 sobre Algorta.

En este largo segundo, tiene dificultades Algorta y uno de sus remeros se ve obligado a sustituir un remo sobre la marcha, lo que le hace perder más tiempo.

A partir de esta segunda ciaboga, Kaiku es indiscutible vencedor, y sólo queda esperar lo que ocurra entre Algorta y Santurce, puesto que Zumaya es clara segunda para el final de la prueba.

Kaiku, que se ha mostrado intratable en las dos jornadas, rubricó el pasado domingo su hegemonía actual con una entrada colosal, pletórica de fuerza y clase que la hacen indiscutible líder actualmente.

A continuación hace su entrada Zumaya, seguida de Santurce y en última posición Algorta que una vez más, ha demostrado que no es tripulación de dos regatas seguidas.

Kaiku, 20-12-5.
Zumaya, 20-23-6.
Santurce, 20-47-5.
Algorta, 20-52-8.

Al final, Kaiku, se adjudicó brillantísimamente la X Bandera de Castro Urdiales, con lo que iguala en títulos, tres cada una, con Santurce.

La clasificación final total de esta Bandera castreña, quedó establecida de esta manera:

Kaiku, 40-55-7, Trofeo del Ayuntamiento, Bandera y 400.000 pesetas.

Zumaya, 41-11-6, Trofeo Diputación de Cantabria y 250.000 pesetas.

Algorta, 41-37-8, Trofeo Banco Español de Crédito y 150.000 pesetas.

Santurce, 41-41-2, Trofeo Agrupación Comarcal de Hostelería y 100.000 pesetas.

Orio, 41-54-2, Trofeo Junta Vecinal de Sámano y 80.000 pesetas.

Castro, 42-07-4, Trofeo Caja Filatélica Popular y 79.000 pesetas.

Portugalete, 42-44-5, Trofeo José Helguera y 60.000 pesetas.

San Sebastián, 43-10-8, Trofeo Dolomitas del Norte, S. A. y 50.000 pesetas.

Isuntza, 43-12-8, Trofeo Cristalería Cantabria y 40.000 pesetas.

Astillero, 43-49-4, Trofeo El Langostero-Arenillas y 30.000 pesetas.

Bermeo, 43-49-4, Trofeo Tenis Club y 20.000 pesetas.

Fuenterrabía, 44-11-7, Trofeo Regalos Iglesias y 20.000 pesetas.

Finalizada la regata, se efectuó la entrega de premios y trofeos en el salón de actos del Ayuntamiento castreño, siendo presidido el acto por el alcalde de la ciudad, consejero de Obras Públicas, Urbanismo y Ordenación del Territorio del Gobierno de Cantabria, presidentes de las federaciones vizcaína, guipuzcoana y cántabra, así como los presidentes de todos los clubs participantes.

Al final, el patrón de Kaiku acompañado de la tripulación y presidente de la sociedad salieron al balcón municipal ondeando la codiciada bandera, ante la explosión de alegría de los miles de seguidores que estaban esperando en la Plaza España.

Francisco PEREZ

PEDIATRIA
PUERICULTURA
LUCIA P. MARTINEZ ANGUITA
República Argentina, 5, 8.º A
«Edificio Don Juan»
TARDES: De 5 a 7
CASTRO URDIALES

VENTA DE 4
PLAZAS DE
GARAJES Y BAJOS
Horas de visita: De 5,30 a 7
Calle Santander, número 20

SERVICIO OFICIAL SEAT
"LOS ARCOS"
José M.ª Pereda, 7 Tel. 860942
CASTRO URDIALES

El programa es tan importante como sugestivo

Ciclo musical en Castro Urdiales

El sábado, 7 de agosto, en la iglesia de Santa María, comenzó con toda su brillantez este ciclo musical que organiza el Ayuntamiento de Castro Urdiales, junto con el Festival Internacional de Santander. Actuaba en ese día la Agrupación Coral de Cámara de Pamplona, bajo la dirección del maestro Luis Morondo, siendo muy de agradecer su presencia al frente de la Coral, convaleciente aún de una grave enfermedad, pero que en Castro, al que tanto quiere, quiso reaparecer, sin estar todavía dado de alta.

Grandes ovaciones se prodigaron durante todo el concierto en honor del conjunto coral y de su director, a medida que iba desgranando el programa, que comenzó con una balada de Manuel de Falla, para seguir con unas piezas pequeñas para coro de Strawinsky, continuando con unas danzas húngaras de Kodaly, con lo que concluía la primera parte del concierto; para proseguir en la segunda con unas canciones de Adolfo Salazar y unos pequeños poemas de Aleixandre.

Cada obra era ejecutada con una perfección total, inexplicable en la maestría que ha logrado el pequeño coro de Pamplona, por eso, cuando interpretaron «La preces», de Villalobos, estalló una inmensa ovación, porque fue esta composición muy del agrado del numeroso público asistente, finalizando el concierto con la rarísima obra de Leonardo Balada «Voces número 1». A pesar de la estridencia continua, Morondo consiguió hacer que esta diabólica composición entrara en el público, que volvió a homenajear con sus aplausos al maestro y a los cantores, que para corresponder a este entusiasmo interpretaron dos obras más de propina.

No ha podido tener mejor inicio el ciclo musical de nuestra ciudad.

El público salió plenamente complacido del concierto que había escuchado. Los artistas de la Coral de Pamplona fueron obsequiados por el Ayuntamiento con un vino español al finalizar la actuación, comentando en diversos momentos lo que les agrada venir a Castro, ciudad a la que no tendrían inconveniente en acudir todos los años.



El ciclo se continuará con el concierto que ofrecerá la Agrupación Coral Santa María de Castro Urdiales el próximo viernes, día 13 de agosto, a las 11 de la noche, en el mismo marco de Santa María, dirigido por Teodoro Román Ribera. Después del disco que han grabado los cantores castreños existe gran expectación por volverlos a oír en la impresionante «sala» que es nuestra iglesia.

El lunes, 16, y a la misma hora que los anteriores, intervendrá la Orquesta de Cámara de Paul Kuentz, con un programa muy sugestivo, concluyendo el día 26, jueves, a la misma hora y lugar, con un recital de flauta de Frans Bruggen.

Los aficionados a la música, tanto castreños como visitantes, están muy satisfechos del programa elaborado y agradecen a los organizadores el esfuerzo realizado.

Lorenzo MAZA SUETA

La villa de Castro Urdiales, en la costa cantábrica, saqueada, destruída y abrasada por los franceses el 11 de mayo de 1813

Episodios históricos de nuestra ciudad

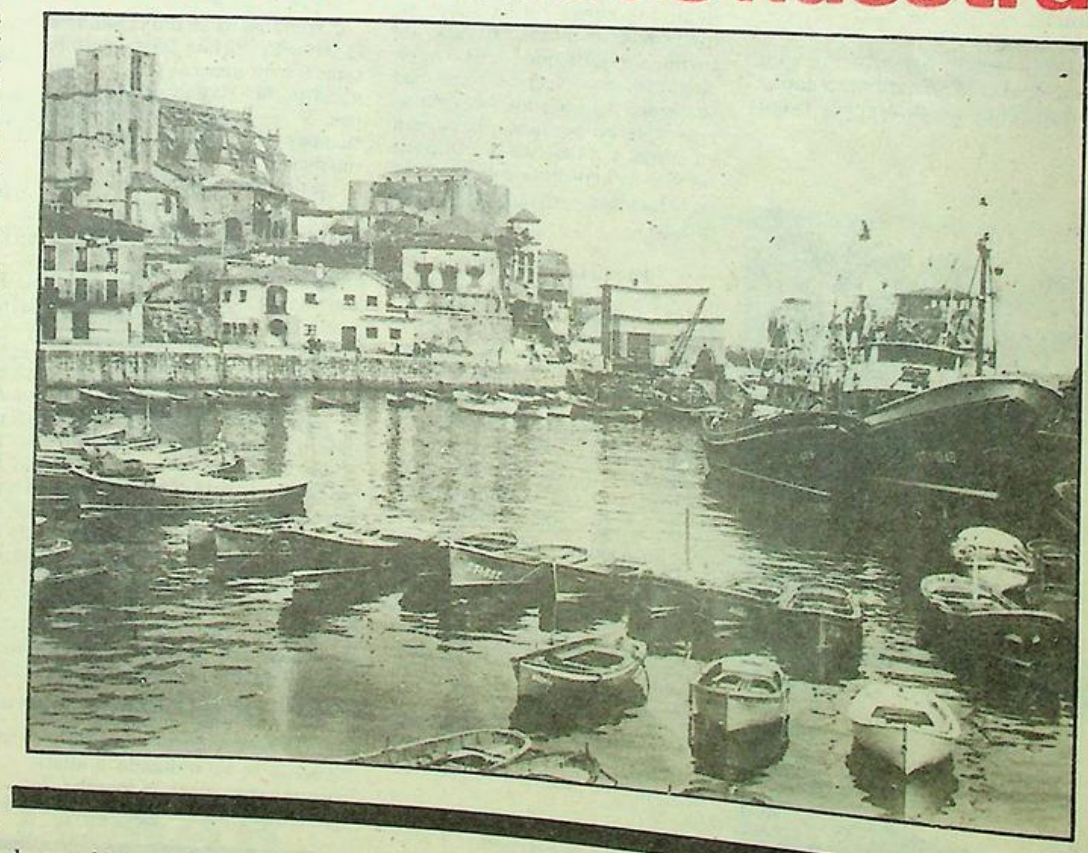

«Pero nada extrañará de un hombre que niega con tanto descaro las raciones diarias que para su casa sacaba, persuadido sin duda de que los documentos justificativos perecieron en el incendio. De ellos consta que hubo días en que hizo 18, 20, 30 32 y aun 60 raciones, (1) no correspondiéndole más que tres por su persona, cuatro con la del cadete, su hermano, y cinco cuando éste llegó a ser subteniente, que fue ya muy a los últimos .

Por lo respectivo a las del artículo del vino, acaso se consumirían todas en su casa; pero debe suponerse que vendía las de los demás, pues no es de creerse se gastasen en su mesa veinte libras de carne, que calculamos, diarias, y que se consumen en una numerosa comunidad de frailes, y más cuando sobre ellas hacía dar los sesos, lenguas, riñones de todas las reses que se mataban en la villa, con los cuales podía tener una comida muy decente y abundante, sin hacerla más espléndida con capones, pollos, anguilas y escabeches que obligaba a que satisfaciese el alcalde, y con otros platos delicados de dulces, etc., cuyos dueños, que así lo declaraban estaban todavía esperando el pago de Alvarez.

No se piense tampoco que la falta de medios le pusiese en precisión de no pagar el lujo de su mesa, pues hacía contribuir a la villa con 640 reales mensuales que el alcalde tenía que darle en obviación de las consecuencias de su enojo. (2). Por otra parte, pagaba éste a la cocinera de aquél cuatro reales diarios por su trabajo, y le suministraba con dos libras y cuarterón de aceite, dos libras de sebo por lo menos y diez arrobas y media de leña, todo diario, teniendo, además, que satisfacer 16 reales cada día por los muebles y alhajas que tuvo que buscar para el servicio de la casa que ocupaba y 40 ducados anuales al dueño de ésta por otros tantos que le costaba el alquiler de la a donde tuvo que trasladarse. De manera que sin incluir los extraordinarios que obligaba a dar, ni el gasto excesivo de su caballo, no bajaba el que hacía el inicuo gobernador de 200 reales diarios.

Cuando para su persona sola robaba tan descaradamente, considérese qué no haría con el grueso de raciones necesario para la tropa. Desde luego, se deja conocer que estando en su arbitrio no las pediría en menor número que las justas; pues a pesar de esto, el soldado andaba postulando por las puertas mendrugos de borona. El presbítero don Andrés Díez Castrillo, su factor, es quien podría decir bastante sobre el particular, si fuese dable encontrar aún en él la majestuosa integridad del carácter sacerdotal, envilecída hasta el extremo de hacer tajos por su mano las raciones de la tropa y de vender clandestinamente porciones considerables de maíz y otros artículos de los confiados a su cuidado como resulta de infinitas declaraciones contestes. Mas no hay que esperar que éste lo figa: la poca pureza de su manejo, que no podía ser desconocida a Alvarez, arguye la sociedad formada para enriquecerse en trambos a costa de los sudores y miseria del agobiado contribuyente y del benemérito militar. Así lo comprueban los cajones descargados en los días del abandono de la plaza en la ciudad de Santander por el mismo Castrillo, pues aunque éste se esforzó en el señor comandante de Marina de aquélla a sostener que no habían contenido sino velas de sebo, las declaraciones en cargo del capitán y tripulación del barco en que fueron conducidos acreditan haber sido dinero.

Seguramente que para transportar las cantidades que aparecen del estado que Alvarez presenta al fin de su manifiesto, no necesitaba gran aparato; mas necesitábale para los productos indicados y para los que su movimiento le proporcionaba. Apoderábase de los buques conducidos por sus piratas lanchas de clase de presas, sin dar lugar a la sustanciación de la causa, con pretexto de ser necesarios los cargamentos para el sustento de la guarnición, los cuales era voz común en el pueblo que se vendían por cuenta del gobernador, como se acredita por los arrieros mismos que iban a regatear sobre precios (3).

(1) A pesar de cuanto dice Alvarez, de sus recibos mismos que se conservan, consta lo que aquí exponemos.

(2) No hay duda en que exigía esta suma mensual y que de ella no quería dar recibo. Su primo don Gregorio Alvarez hizo el ajuste en su nombre, como especie de secretario que hacía del gobernador, y era quien percibía las dos onzas de oro en que quedó convenido, aunque habían de ser tres.

(3) Un arriero instruido por sus compañeros de venderse bien calao en el castillo, preguntó al gobernador que cuántos podía darle para hacer sus cargas, y éste, que notaba ya el ruido del comercio, le arrestó para dar un testimonio de su delicadeza, pero ¡qué tarde!

LA Ilustración DE CASTRO

Director: JULIO POO SAN ROMAN Editor: «LA ILUSTRACION DE CASTRO, S. A.». Año LXXXIII 22 de agosto de 1982 Núm. 4.257 Precio: 40 pesetas



«La Marinera», después de la regata en la recientemente celebrada X Bandera «Ciudad de Castro Urdiales». Agosto 1982.

"La Marinera" mantiene su línea

El pasado domingo, participó «La Marinera» en la VII Bandera de Zarauz, en liza con otras nueve traineras, siendo la única que representó a Cantabria en dicha prueba.

Sigue «La Marinera» manteniendo el «tipo», consiguiendo la tercera plaza, siendo Zumaya y Orio, por este orden, las que la precedieron en las balizas de meta.

Hay que tener en cuenta que todas las tripulaciones del Este han adquirido este año una conjunción extraordinaria, que supera con creces las de años anteriores, y máxime cuando se puede contar con gran número de remeros y que además se cuidan totalmente, lo contrario nos ocurre a nosotros, puesto que Juanjo Ruiz no puede contar nada más que con 15 remeros, casi los justos para echar al agua la embarcación, lo que supone una limitación de fuerzas casi total y a nada que ocurra el bajón puede ser impresionante.

Pero esto no se debe achacar a una falta de preparación o deficiencias técnicas, sino a otro índole de cosas que se salen prácticamente tanto del preparador como de la línea recta y segura que está marcando la directiva.

Sabemos que tanto Kaikú, como Zumaya, Orio, Algorta y Santurce, son superiores a nuestra «Marinera», pero debemos dejar bien claro que de 22 ó 24 traineras que hay en todo el Cantábrico, el ocupar la quinta o sexta plaza no está nada mal, y sobre todo cuando se cuenta con unas limitaciones como las que hemos enumerado anteriormente.

Volviendo a la Bandera de Zarauz, Castro ganó brillantemente su tanda, la segunda, con autoridad y boga elegante y fuerte, no siendo inquietada nuestra tripulación en ningún momento de su regata.

La clasificación final fue la siguiente:

1.—Zumaya..... 20-13-00.
2.—Orio..... 20-21-4
3.—Castro..... 20-50-6
4.—Santurce..... 21-23-3
5.—Ondarribi..... 21-23-4
6.—Ur-Ki..... 21-25-8
7.—Hernani..... 21-26-3
8.—Donosti..... 21-40-7
9.—Bermeo..... 21-45-2
10.—Kaiku..... 21-46-9

Falta poner en claro que tanto Santurce como Kaiku presentaron sus tripulaciones B, por las titulares disputar la I Bandera de Portugalete, el mismo día y a la misma hora aproximadamente, lo que nos permite seguir confirmando lo que anteriormente hemos dicho en lo refernte a las posibilidades actuales de nuestra «Marinera».

Cuando estas líneas salgan a la luz, nuestros remeros habrán participado ya, el jueves, en el Trofeo «Villa de Bilbao», en el que tenemos puestas grandes esperanzas a poco que la suerte nos acompañe, llámese buena baliza o hora de comienzo de su regata, puesto que «La Marinera» ya ha demostrado sus grandes posibilidades en regatas que no tienen ciabogas y se disputan en línea y contrareloj.

Vamos a ver, si también nosotros tenemos suerte y acertamos por todo lo alto al pronosticar una gran regata de los nuestros en este Trofeo «Villa de Bilbao» que de verdad nos gusta.

La autocrítica

Mientras los telediarios, los partes de radio y la prensa toda, nos atiborra de temas políticos, que nadie escucha ni lee, el verano del 82 ocasiona disgusto a nuestros veraneantes.

Estamos incluso más tranquilos, porque esos temas políticos que tanto parece preocupar a nuestros huidizos hombres públicos, saltando de rama en rama o de partido en partido, en Castro no calan a nivel popular. Hasta la prensa local se toma vacaciones y sólo la vieja ILUSTRACION mantiene su semanal presencia para gusto de unos y disgusto de otros, los menos, afortunadamente, y para los que a veces nos critican como voceros de la corporación vencedora en los comicios de hace tres años, ahí queda la prueba de las críticas a ciertas labores del Ayuntamiento que en estas páginas se publican.

Y hace dos semanas publicamos un trabajo de un gran colaborador y que también podrían haberlo publicado cualquiera de nuestros colegas castreños, que tanto les seduce la crítica, generalmente destructiva, a nuestra Corporación.

Se dio el caso de que el mismo día que salía publicado el artículo de F. Pérez sobre el manoseado tema del agua, el problema quedaba solucionado, esperamos que para muchos años, con la captación de Mioño, llegando a nuestros grifos debidamente depurada.

Y también nuestro amigo Pérez, en su colaboración de «El Diario Montañés», se «metía» con ciertas labores de la ampliación del Paseo Marítimo, o Paseo de Lolín, cuando lo cierto es que, pese a las molestias que las obras originan, a todos nos está sorprendiendo muy agradablemente y es mayoritaria la favorable opinión para los que están haciendo posible el remate de esta bella obra pública, cada día más utilizada y alabada por propios y extraños.

En el contraste de pareceres, base de la democracia, decimos que han sido inoportunas estas informaciones o que Paco, en un alarda de su celo informativo haya decidido ocupar los puestos vacantes de «Proel» y «Cerredo» en estas labores de crítica a la Corporación, y así todos contentos, los opositores porque se les da un poco de razón y la mayoría de los castreños y visitantes encantados de ver completados estos servicios públicos y recreativos, que mejoran a Castro, en lo que siempre fue. Lo más bonito de la cornisa cantábrica.

J. E.

En casi ocho millones de pesetas

Adjudicada la calle desde el túnel de Ocharán a la carretera de Sámano

Con motivo de haberse aprobado en una de las sesiones municipales que la calle surgida del perfil del extinguido ferrocarril, en su trayecto desde los túneles de Ocharán hasta la salida a la carretera de Sámano fuera puesta en condiciones de circulación, para descongestionar el tráfico de toda la Avenida de Menéndez Pelayo, que es, asimismo, carretera general, se anunció un concurso subasta para llevar a término esta variante. Dicha subasta ha sido adjudicada el pasado día 7 de este mes al contratista don Manuel Rosillo, de Santander, en el tipo de 7.950.368 pesetas, por lo que en breve dará comienzo las obras.

Y con motivo de las gestiones que tiene establecidas el alcalde, Gutiérrez Elorza, con la dependencia correspondiente de O. P. para que como continuación de esta estructura sea asumida por dicho Ministerio la construcción de una variante desde dicho punto de los túneles hasta la plaza de toros aprovechando una línea de senderos rústicos que discurre por la falda del monte Pando y que con cuya variante se solucionarían los intensos problemas de aglomeración circulatoria que se producen en la ciudad en ese trayecto de tres kilómetros que van desde la Peña del Cuco hasta la bifurcación de Brazomar, se personó en nuestra ciudad un ingeniero del MOPU, para hacer un estudio de las posibilidades de este proyecto y llevar a efecto una planificación de su viabilidad que permita someterlo a las esferas decisorias.

A.

INDICE LOCAL

FARMACIAS DE GUARDIA

Domingo, 22.....Santisteban
Semana del 23 al 28 ..... Arce

Movimiento demográfico

Nacimientos:

Ana Pérez Saráchaga, hija de Miguel y de Ana María.

Víctor Manuel Aguierre Cano. de Pedro y de María Angeles.

Matrimonios:

José Carlos Pernas Senarriaga, con Carmen de Diego López.

Gerardo Gómez Ballano, con María del Rosario Cuesta Helguera.

Ramón Antonio Escalante Aguirre, con María Elena Novales Fernández-Arroyabe.

Defunción:

Doña Ramona Azpeitia Trucios, de 90 años de edad.

HORARIO DE MISAS

Meses: Junio-Julio-Agosto septiembre

LABORALES

Mañana:

8,30: Corazón de María.

Tarde:

8,00: Corazón de María.
8,00: Sagrado Corazón.

SABADOS Y VISPERAS DE FIESTAS

Tarde:

8,00: Corazón de María.
9,00: Corazón de María.
8,00: Santa María.

DOMINGOS Y FESTIVOS

Mañana:

9,00: Corazón de María.
9,00: Convento Clarisas.
9,30: Sagrado Corazón.
10,30: Niños, Santa María.
11,00: Corazón de María.
12,00: Sagrado Corazón.

Tarde:

1,00: Corazón de María.
1,00: Capilla Brazomar.
6,30: Sagrado Corazón.
7,00: Corazón de María.
8,00: Santa María.
8,00: Corazón de María.

LA ILUSTRACION DE CASTRO

(Depósito Legal: SA. 25-1977)
Redacción y Administración:
Travesía de la República Argentina
Apartado 66
CASTRO-URDIALES

Precios de suscripción:
Trimestre: 520 Ptas.
Anual: 2.080 Ptas.
Extranjero: 2.400 Ptas. correo normal.
América, aéreo: 4.150 Ptas.
(PAGO ADELANTADO.)

Imprime: EDITORIAL CANTABRIA, S. A.

Novena al Inmaculado Corazón de María



En la capilla del mismo nombre se celebrará, el 21 al 29. Los cultos de la tarde serán los días laborables: 6,30, Exposición del Santísimo Sacramento; 7,30, Rosario y preces; 8: misa y homilía. Los domingos: 5,30, Exposición del Santísimo Sacramento; 6,30, Rosario y preces; 7: Misa y homilía. Predica el padre Hilario Apodaca, C. M. F.

Se ruega a los archicofrades y fieles en general la asistencia a dichos cultos, en especial a la vela al Santísimo, a partir de las 6,30. Los domingos, 5,30.

Necrológicas

RAMONA AZPEITIA TRUCIOS

A última hora del día 7, dejó de existir la señora viuda de Ulacia, a la edad de 90 años. Era muy conocida en nuestra ciudad, ya que en tiempos pasados fueron regentando los Cafés Español, Círculo Mercantil, Ulacia y Bristol.

Los oficios religiosos por su alma se celebraron en la iglesia de Santa María, y tanto a est/ acto como a la conducción al cementerio de Ballena, acudió gran cantidad de amigos de la finada, que expresaron igual que nosotros el sentimiento a todos los familiares.

CARMEN VELEZ CANO

Una grave enfermedad obligó al traslado de esta señora, esposa de don A. Robador, al Sanatorio de Cruces, donde, a pesar de los esfuerzos de la ciencia, se produjo su óbito el miércoles, día 11, cuando contaba 67 años de edad.

Al recibimiento del cadáver, en la iglesia de Santa María, que tuvo lugar el jueves, y a la misa celebrada a continuación, asistió un gran número de vecinos de Castro y Sámano, así como al entierro que tuvo lugar en el cementerio de Ballena.

Queremos asociaros a este sentimiento general y expresarlo así a sus deudos.

JESUS VILLANUEVA CAMPILLO

A la edad de 74 años, falleció el viernes, día 13, este amigo de todo el pueblo y en especial de las palomas y de los niños. Jesús se encontraba enfermo de algún cuidado y llevó este padecimiento con toda resignación, siendo su afición favorita el echar migas de pan a las palomas y pajarillos, granjeándose con este motivo una gran amistad con los niños que le rodeaban. En su vida laboral había sido un excelente mecánico, trabajando en diversas empresas, y cariñosamante se le conocía por el apodo de «Carcundia».

En la tarde del día 14 se celebraron los funerales de cuerpo presente en la iglesia de Santa María, y, posteriormente, la inhumación en el cementerio de Ballena, a cuyos actos concurrieron gran número de vecinos, y LA ILUSTRACION quiere asociarse al sentimiento y expresarlo así a sus familiares.

El tiempo en Castro Urdiales

Día 7, sábado.: Temperatura máxima, 20; mínima, 18. Estado de la mar, marejadilla. Lluvia por cm.2, 5.
Día 8, domingo. 23 y 17; marejadilla; nuboso; nada.
Día 9, lunes: 23 y 18; lisa; nuboso; 3.
Día 10, martes: 24 y 18; marejadilla; nuboso; nada.
Día 11, miércoles: 30 y 19; lisa; despejado; nada.
Día 12, jueves: 24 y 21; lisa; cubierto; nada.
Día 13, viernes: 21 y 19; lisa; cubierto; 4.



TELEFONO: 861930

PROGRAMACION

Sábado, día 21: «La muerte de un corrupto».
Domingo, día 22. «Banana Joe».
Lunes, día 23: «Banana Joe».
Miércoles, día 25: «El hombre de moda».
Jueves, día 26: «Madama Petit».
Viernes, día 27: «Italia en pijama».
Sábado. día 28: «La nieve que quema».
Domingo, día 29: «Ragtime».

NOTA:
Todos los domingos y días de fiesta, a las 4,30, película especial, para niños, tolerada.

¡Gracias, don Lorenzo!

Existen muchos médicos que curan enfermedades, existen muchas personas amables y cariñosas; pero escasean las personas como don Lorenzo Maza, médico de Castro, que cura y atiende a sus enfermos con tal cordialidad que sus pacientes vemos en él más a un amigo que nos comprende, que a un médico simplemente.

Conocí a don Lorenzo hace poco tiempo, debido a una penosa enfermedad que pasé en Castro. Ya desde el primer momento me sorprendió el interés y dedicación que se tomaba hacia mi dolencia. Me hacía varias visitas diarias, cuando la enfermedad revestía gravedad, y luego no me dejó de atender hasta que se tuvo la certeza de que mi mal estaba completamente curado.

Agradezco al médico mi curación, pero lo que más le agradezco es su trato cordial, amable y comprensivo. En mi vida había conocido un médico como él.

Una vez repuesto, salí a la calle y a cada paso oía hablar de don Lorenzo, por supuesto en los mejores términos; que si él empieza su consulta a las siete y media de la mañana, que si él es el que desinteresadamente de la Cruz Roja; que paciencia y el cariño trata a los ancianos de es tal que los esperan con verdadera diaria visita del Hospital.

Me cuentan que trabaja hasta los eso porque lo más para él es atender enfermos, consolarles penosas enfermedades siempre al servicio de

Don Lorenzo, realmente rece toda mi admiración todo en lo que se refiere visitas diarias al Hospital Castro, atenciones que pagan con dinero, ya enterado que usted no real por esto, pero, usted se sentirá el mejor cuando vez las miradas sas de sus ancianos del

Mi felicitación es sincera, quiero hacerlo mente a través del periódico perdone que oculte mi pero me parece que de esta cumplo mejor con lo que tendo.

UN PACIENTE

PRIMER ANIVERSARIO DEL SEÑOR



† **DON ANTONIO DIEZ FERNANDEZ**

(Viudo de doña Carmen Postillo)

Falleció en Cruces, el día 28 de agosto de 1981, a los 75 años de edad, habiendo recibido los Santos Sacramentos y la Bendición Apostólica

Q. E. P. D.

Sus hijos, doña Mari Carmen, don José Antonio y don Alberto; hijos políticos, don Ramón Gómez (director del Banco Central de Castro Urdiales) y doña María del Carmen Gutiérrez; hermanos, doña Marina, don Joaquín, don Jesús, Marcial, doña María y don Atilano; nietos, hermanos políticos, sobrinos, primos y demás familia,

RUEGAN a sus amistades una oración por el alma del finado y asistan a la misa aniversario que por su eterno descanso, se celebrará en la iglesia del Sagrado Corazón, el próximo VIERNES, día 27 del corriente, a las OCHO de la tarde, por lo que les quedarán muy agradecidos.

Castro Urdiales, 22 de agosto de 1982

CLINICA DENTAL
ADOLFO LEON
Comunica a sus pacientes y público en general que ha trasladado su consulta a la calle Calvo Sotelo, 16 (Edificio «La Equitativa» de Santander. — Teléfono 314547.

en el número 20 de la Rúa...
"la música te deja hablar"
PUB «la rúa»
gonzalo cereceda

Fueron despedidos 352.520 trabajadores

En 1981, los ajustes de plantilla costaron 152.255 millones pesetas

A 152.255 millones de pesetas se estima que se elevó el coste derivado del ajuste de plantillas en España, durante 1981, según un estudio sobre el mercado del trabajo en España, publicado recientemente por el Ministerio de Economía.

Del coste total, 108.922 millones de pesetas corrieron a cargo de las empresas y 43.333 a cargo de organismos de las administraciones públicas, sin contar el coste de las prestaciones de desempleo.

Para las empresas, los despidos que se registraron durante este año han supuesto 82.527 millones de pesetas de costes, frente a 21.400 que se dedicaron a la jubilación anticipada y 4.500 a excedencia voluntaria.

La evolución del ajuste de plantillas, en los últimos tres años, a cargo de las empresas y del sector público, ha sido la siguiente, para las empresas en 1979, 52.070 millones; en 1980, 94.819 millones, y en 1981, 108.922 millones. Para el sector público, 21.059, 24.333 y 43.333 millones en los años 1979, 1980 y 1981, respectivamente.

Según los datos manejados, en 1981 fueron despedidos 352.520 trabajadores, lo que supone el 90 por cien de los afectados por el ajuste de plantillas; 36.788 jubilados anticipadamente, y 3.750 trabajadores pidieron la excedencia voluntaria. El conjunto de la población afectada suponía el 5 por cien de la población asalariada total y se acercaba al 7 por cien si se mide en relación con la población asalariada del sector privado.

DOMINGO, 22 DE AGOSTO

XLV ANIVERSARIO DE LA LIBERACION DE CASTRO URDIALES POR LAS FUERZAS NACIONALES

En conmemoración de dicha fecha FUERZA NUEVA organiza los actos siguientes:

A las 12, Misa en la Capilla del Corazón de María (C/ Barquín).

A continuación, Acto de Afirmación Nacional en el Cine Club «Agora».

INTERVENDRAN:

Rita M.ª de la Calzada, Delegada Provincial Femenina de Murcia.

José M.ª de la Rasilla Bermejo, Presidente Provincial del Sindicato Fuerza Nacional del Trabajo.

Ramón M.ª de la Calzada, Presidente Provincial de Fuerza Nueva de Murcia.

A las 3 de la tarde, Comida de Hermandad en el Hotel Miramar.

TIEMPO PASADO

LA ILUSTRACION en los años 40

21 de agosto de 1949

«NOTAS SINDICALES»

Aportación para el Sanatorio Obrero «Francisco Franco»

La Dirección General de Previsión ha dispuesto que las sumas recaudadas como consecuencia de la prolongación de quince minutos de jornada laboral en beneficio de la Fundación del Sanatorio Obrero «Francisco Franco», no pueda considerarse como salario normal, sino como aportación excepcional que hacen conjuntamente empresarios y productores para tan humanitario fin, y con este motivo se declaran estas cantidades exentas de cotización para Seguros Sociales.

Al participar cuanto antecede a todas las empresas en general, encarecemos a todas aquellas que aún no han eviado el importe de la aportación de los trabajadores, así como el de ellas mismas —ambas en calidad de voluntarias— lo hagan a la mayor brevedad posible por cuanto ha de darse cuenta a la superioridad del resultado obtenido.

La Asunción del Señor

El pasado día 15 del corriente mes de agosto, tiene el carácter de abonable y recuperable, de acuerdo con lo dispuesto en el calendariuo oficial de fiestas aprobado por la Delegación de Trabajo de esta provincia.

Nota de la Alcaldia

Habiendo sido declarado festivo a efectos laborales el día 23 del actual, con motivo de las fiestas de conmemoración de la liberación de esta ciudad por las victoriosas tropas del Glorioso Ejército Nacional, esta Alcaldía hace saber a las empresas del término municipal la obligación de abonar el salario a todos los productores que tomen parte en la concentración que con tal motivo tendrá lugar el expresado día a las doce y media de su mañana, la cual será presenciada por distinguidas personalidades. El alcalde. L. Villanueva Orbea.

De remo

Castro, campeón, nuestros remeros acaban de conquistar brillantemente el Campeonato de España de Trainerillas. Este triunfo grande y meritorio, conseguido en dura lucha frente a fuertes tripulaciones vizcainas y guipuzcoanas, ha venido a reverdecer nuestros laureles un poco marchitos, en estas lides remeras.

Y en estos momentos en que los castreños todos celebran con el mayor júbilo y entusiasmo el éxito resonante de nuestros remeros, no seríamos justos si olvidáramos la labor abnegada, pero brillante de la Comisión de Regatas, que tanto y tanto ha contribuido para que Castro haya podido conseguir este Campeonato Nacional de Trainerillas.

Esta Comisión, que sin otros medios que su ilimitado entusiasmo y fe ciega en nuestros remeros, se ha lanzado este año entre la indiferencia de unos y la hostilidad de otros, a preparar una tripulación digna de representar los colores castreños, aunque para ello haya sido necesario que los componentes de la misma se vean en la actualidad empeñados en unos miles de pesetas, merece un poco más de atención y apoyo que el que hasta ahora se les ha prestado, a fin de que puedan preparar, con la debida dignidad y sin los agobios económicos que la falta de apoyo origina, el costoso tinglado de las regatas.

Sirvan estas lineas de modesto homenaje a estos entusiastas muchachos que forman nuestra Comisión de regatas, y con él vaya nuestra más sincera y cordial felicitación por el brillante éxito conseguido al frente de nuestros remeros, que tanto habla de su acendrado castreñismo. Miguelín.

Exposición de pintura

Nuestro querido amigo don Domingo Huetos, el notable pintor madrileño, cuya llegada anunciamos a nuestros lectores oportunamente, expondrá una serie de cuadros sobre motivos locales, a partir de hoy, en los locales del Café Bristol.

PISCIS



Cafetería

Ostende

Un nuevo estilo (pensado para usted)
ambiente selecto

◆

CASTRO URDIALES - FRENTE AL PARQUE

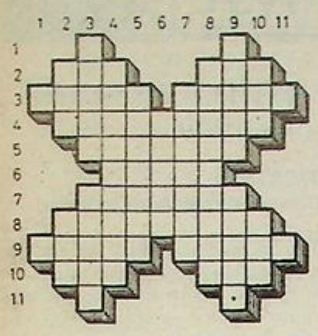

Crucigrama

HORIZONTALES.—1: Cien. Quinientos.—2: Untar. tuto.—Locuras—5: En plural, tuto. —locuras.—5: En plural, membrana interior del ojo.—6; Familiarmente, dícese de los niños apocados.—7: Región catalana, célebre por sus vinos.—8: Plantas oriundas del Perú, de flores amarillas.—9: Defectos. Figuras de la baraja española.—10: Apócope. Nota.—11: Consonante repetida.

VERTICALES.—1: Consonantes.—2: Otorgad. Fluido.—3: Poder contenerse una cosa en otra. Hogueras. —4: Relatarán sucintamente algo.—5: Roes.—6: Des otro color a una tela—7: Reuniones de prelados para deliberar sobre asuntos eclesiásticos.—8: Conquistáselos.—9: Ciertos perros. cercados hechos con varas entretejidas.—10: En plural, artículo. Cuerpo químico compuesto de un ácido y una base.—11: Consonante. Punto cardinal.

Solución

Horizontales.—1: C. D.—2: Dar. Gol.—3: Haber. Sagaz.—4; Desatinos.—5: Retinas.—6: Nonos. —7; Panadés.—8: Girasoles.—9: Taras. Sotas.—10: San. Sol.—11: S. S.

Verticales.—1: H. T.—2: Dad. Gas.—3: Caber. Piras.—4: Resenaran.—5: Ratonas.—6: Tinas.—7: Sinodos.—8: Ganasel.—9: Dogos. Setos.—10: Las. Sal.—11: Z. S.

MIGUEL IRIARTE
MARMOLERIA
Los Huertos, s/n. Teléf. 860793
CASTRO-URDIALES.
Trabajos de piedra y mármol, **fachadas, portales, escaleras,** panteones, criptas, lápidas, fregaderas y fogones.

Guriezo

Hay que fomentar la caza controlada

★ **Finalizados los trabajos de protección del monte, en las inmediaciones de Nocina**

★ **Deben potenciarse con adecuadas instalaciones, las del deporte de los bolos**

La diversidad de especies cinegéticas ubicadas en toda nuestra zona de influencia, puede calificarse de notable a tenor de las variedades catalogadas en los enclaves al efecto. No obstante y merced al afán desmedido de capturas y a la proliferación de los incondicionales a este deporte, las especies más características han ido disminuyendo paulatinamente, tanto en cantidad como en calidad, ofreciendo en la actualidad un exiguo número, lo que inevitablemente puede conducir a la extinción de no tomarse medidas eficaces en este aspecto.

Así las cosas, los zonas de La Junquera, Hoyo Menor o La Granja, necesitan un régimen controlado a todos los niveles, que a corto o medio plazo redunde definitivamente en el incremento de las especies animales, objeto de estudio.

Ser consecuente con la Naturaleza en sus más dispares matices, es estar en consonancia con el habitat rural en todo su contenido. Varias veces nos hemos ocupado a través de estas columnas de la protección de las variedades vegetales, tanto a nivel comunitario como individual, reclamando un adecuado control de nuestros montes y un mayor rendimiento de las tierras de labor.

Sin embargo, le toca ahora el turno a las distintas clases de animales, que de forma alarmante van desapareciendo con el consiguiente perjuicio ecológico que ello ocasiona. Seamos conscientes de velar por la flora y fauna de nuestra comarca y para ello las sociedades de caza son un buen tanto a su favor:

Obras de protección del monte en Nocina

Como hemos venido apuntando en diversas ocasiones, la erosión que el monte próximo a la localidad de Nocina en su carretera de acceso, es de carácter grave. Los desprendimientos se van originando paulatinamente y las pérdidas se acrecientan en la misma proporción.

Para subsanar esta anomalía, se ha procedido a habilitar en el lugar idóneo un nuevo muro de contención, que impida la erosión del terreno, a la vez que procurar afirmar en el mismo las plantaciones de todo el entorno.

Nosotros, que con el paso del tiempo, hemos sido testigos de las deficiencias observadas por lo arenoso del terreno, tenemos que decir que la realización del muro de contención es más que necesaria en todos los órdenes.

Primero porque tiende a fijar vegetación existente, y segundo para paliar los posibles desperfectos del tránsito rodado dada la proximidad de su itinerario de entrada, así como de la vía comarcal desde El Pontarrón a Villaverde de Trucíos.

Resumiendo, hemos de indicar que todo lo encaminado a la conservación del monte y de su estructura es una tarea laudable y a ella deben de ir enfocados todos los esfuerzos posibles.

Hay que potenciar las instalaciones bolísticas

Desde siempre toda la provincia ha sido la pionera en todo el país del deporte bolístico en sus modalidades del juego tradicional, pasabolo y pasabolo a losa, especialidad casi olvidada y que ha vuelto a resurgir en la zona de Siete Villas, próxima a Santoña.

Aún me acuerdo de mi pe... nencia en misión docente ... Bielva (Herrerías), donde ... ocasión de conocer y tratar a ... gelio González, «El Zurdo ... Bielva», pude admirar tam... su bien repleta vitrina con ... trofeos conseguidos, tanto ... España como en Hispanoame... ca, preferentemente en Cuba.

Todo esto que expongo nos ... idea del potencial bolístico ... Cantabria, que no debe perder... sino por el contrario, expandir... en lo posible para las futuras ... neraciones. De ahí que ... guemos para que en este muni... pio de Guriezo se habiliten ... espacios libres necesarios, al ob... jeto de que las boleras, ... pobladas en otro tiempo, ... cierto no muy lejano, vuelvan ... su normal actividad.

Tanto en la localidad de ... Magdalena como en la escuela ... de El Puente, hay que habilitar ... aquéllas que con anterioridad ... taban en funcionamiento, al mis... mo tiempo que se organicen ... confrontaciones a nivel infantil ... y juvenil con el propósito de que ... tan arraigado deporte tenga fácil ... continuación cara al futuro.

La juventud necesita activi... dad y un plan general que en... cauce sus aficiones en materia ... de Educación Física, teniendo en ... el apartado bolístico fácil ... cumplimiento de sus legítimas ... aspiraciones.

MARCOS

Fiestas del SAFARI DISCOTECA

Presentarán los días 23 - 24 - 25 - 26, en sesiones de tarde y noche, al grupo internacional de
ERICA NORIMAR
— Música Brasileña —

Lunes, 23, noche:
Concurso Samba
Martes, 24, noche:
«Miss Castro»
1er premio 15.000 Ptas y Trofeo
Miércoles noche:
Rock y premios.
Jueves:
Despedida y Fiesta Gapp.

Yo recomiendo al enfermo...

Yo recomiendo al enfermo,
sobre todo, crea en Dios,
de no hacerlo, el Infierno
será su condenación.

Cuando padezca dolores
que se acuerde de Jesús,
los sufrió, mucho mayores,
hasta que murió en la Cruz.

El no se quejaba a nadie,
sufrió, con resignación,
y ni a su propia Madre
El, una queja le dio.

Cuando el dolor sea más fuerte
rezará a Dios con gran fe,
pidiéndole que con suerte,
la Gloria de Dios se la dé.

Nadie crea que al morir
es borrón y cuenta nueva,
después ha de redimir
pecados que cometiera.

Si estando enfermo se enfada
por su culpa empeorará,
la excitación desagrada
y peor se encontrará.

Pensará que ha de morir,
pues todos somos mortales,
pedirá a Dios no sufrir,
y mejorarán sus males.

Sufrir es obligación
que tenemos al nacer,
porque su alimentación
sufriendo la ha de obtener.

Con el sudor de su frente,
ganará el pan, cada día,
en Dios, confiará su suerte,
y tendrá lo que quería.

Sobre todo, sea cristiano,
por Cristo, con El y en El,
la Gloria tendrá en sus manos
si a Dios ama con fe.

PLACENTERO

"GURSA"
ESMALTERIA
GURIEZO
Obsequiar «GURSA» es obsequiar calidad.

Pueblos de Castro

LUSA (2)

ASCENDIENDO A CAMPO-EZQUERRA

Habíamos llegado a la represa de La Balsa, desde donde un cauce llevaba el agua hacia otros depósitos en Mioño y desde allí se ascendían por motobombas a las instalaciones de la Cía. Minera de Dicido e incluso a Campo Exquerra. El cauce casi cegado, está cubierto de zarzas. El campo es un precioso lugar para descansar y es bien aprovechado por los excursionistas domingueros. Restos de fogones y algunos plásticos y cartones lo denuncian. El río, de aguas claras y cantarinas, hace un pequeño meandro dejando en medio el campo cubierto de plátanos plantados demasiado juntos haciendo muy sombrío el lugar.

Al fondo destacan las blancas paredes del lavadero, recientemente reparado y junto a él pasa el camino que desde Luca asciende a Campo-Ezquerra.

Un puente de vigas de hierro y una carretera un poco más elevada separa el campo de La Balsa plantado de plátanos, de otro llamado el Lisguero, y que es un bosquecillo de chopos y el camino asciende casi bruscamente por las laderas del monte de Lusa, que es como un globo verde saliendo de las entrañas rojizas de los terraplenes mineros. Este monte antaño estaba cubierto de robles y sobre todo encinas, por eso se conoce como «El Encinar».

Los bordes del camino, casi carretera por su anchura, pero con piso en malas condiciones están cubiertos por robles y encinas, restos de esos bosques y abundan los espinos blancos o majuelos con sus bayas rojas. Algunas argomas y zarzamoras tratan de enseñorearse de lo que durante tantos años fue la vía principal para comunicar Campo-Ezquerra con Lusa y por él transitaban los carromatos de bueyes y caballos llevando los suministros y herramientras cuando allá arriba había actividad, y también en gran parte era el camino para subir los mineros y los familiares que les llevaban la comida, que de trecho en trecho lo cortaban por atajos.

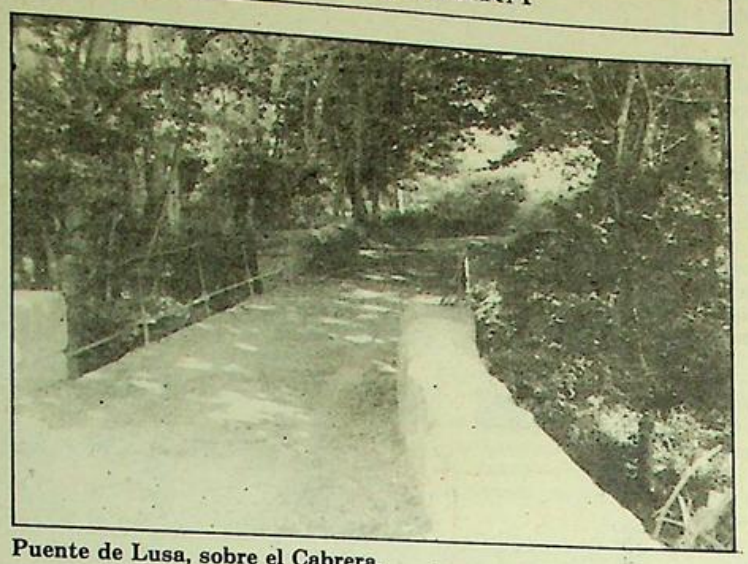

Puente de Lusa, sobre el Cabrera.

Hacia el puente San Juan

Vamos en dirección Sur, alcanzamos terrenos de Santullán, en el ascenso, y un viejo y casi borrado sendero parte por la derecha del camino bajando por la Vaguada hacia el puente de San Juan; era el atajo de los de este pueblo vecino.

El terreno es de lastras, la vegetación escasa, un praderío recién segado por todo el lado de Santullán y un eucaliptal joven en la otra parte, que da a otra vaguada en la que allá en lo alto desembocan los terraplenes mineros.

El camino da un brusco giro hacia el Norte, es la zona que se conoce por La Revuelta, volvemos a terrenos de Lusa, pues estamos recorriendo el límite Sur de su territorio. En lo alto, por la derecha, se contempla el rojo tejado de la casa del centro; por el lado izquierdo, ya el lomo del monte no nos deja ver Lusa y un terreno recientemente desbrozado para pradera, cercado de alambre de espino, tiene media docena de caballos que rebuscan la hierba en el terreno semi arado. Desembocamos en Las Roturas. Una meseta inclinada de Este a Oeste, repartido en pequeñas parcelas de unos 300 metros cuadrados concedidas entre los vecinos allá por los años 40 para sembrar patatas y hortalizas y hoy muchas abandonadas a las argomas y unas pocas son prados recientemente segados y todavía hay en sus bordes algunos frutales como cerezos, ciruelos e higueras. También entre la maleza se destacan los vástagos de la parra silvestre, y que hace muchos años fueron viñas donde se cosechaba la uva para el chacolí.

Después del duro ascenso es un descenso esta meseta verde y limpia de la «civilización». Por la izquierda presenta sus primeros pedruscos el rojizo terraplén llamado del Tambor, en parte ya cubierto de argomas y arbustos y ligeramente al Sureste vamos ascendiendo hacia lo que fue Campo-Ezquerra, topónimo que no hemos podido saber su origen pero que sería la finca o posesión de algún señor de ese nombre, antes de la explotación de los campos mineros. La vetegación sigue siendo escasa, pero abundan los fresnos y lo que fueron caminos a calles del pueblo trazan sus recorridos entre bajas tapias de piedra sin argamasa y podridas estacas que tienen todavía alambres de espino herrumbosos, separando entre ellos los huertos y las ruinas de unas veinte casas. Sólo dos o tres tienen todavía el tejado; el resto es otro fantasma, más pequeño que Setares, pero muy parecido.

La única nota de vida es un pequeño rebaño de ovejas recién esquiladas y algunas cabras que nos miran asustadas porque rompemos la paz de aquellas alturas.

En el pueblo

Desembocamos en lo que fue la plaza del pueblo, en un costado un edificio alargado de unos 20 metros por 5, todavía tiene tejado de teja curva en buen estado, es la escuela. En el fondo Sur otro edificio en regular estado, debe ser el aprisco del rebaño y por el lado Oeste las ruinas de varias casas, una de ellas con los restos de una bonita verja de hierro forjado y casi en el borde de un precipicio lo que fue la fuente con su abrevadero. El agua lo traían desde el manantial del Transformador, al lado de la iglesia de Los Corrales, la Cía. Minera lo elevaba por medio de bombas y a su cuidado estuvo muchos años un minero que estaba mutilado por accidente en la mina, Palenque, que era de Mioño y, por cierto, pariente de quien escribe.

Todo el lado Norte del pueblo es una gran hondonada de unos 50 metros de profundidad con 150 a 200 de ancho y aproximadamente 400 de largo. Es el pocillo. En sus derrumbadas paredes se aprecian todavía los restos de las plataformas con los carriles para la explotación del mineral en gran parte a cielo abierto. Un gran mordisco a la montaña que allá, en la parte alejada, desde las cumbres del Pico de Haro, se conoce como El Ruston, a 392 metros de altura.

Es impresionante contemplar estas excavaciones mineras, con sus paredes rojizas y grises en silencio, sólo una pareja de ratoneros dan vuelta sobre la sima emitiendo su grito de alarma y hacia atrás, en lo que fue el pueblo, cantan algunos jilgueros. El piso está cubierto de cardos borriqueros y otros más bajitos amarillentos por el agosto y con flor violeta, los cardos es el alimento preferido del jilguero que sólo vive en zona habitada, pero que aquí, entre los viejos edificios y el ganado parece suficiente para ellos.

En el lado Sur del Pocillo, a media altura en la excavación, la boca de una galería ya cubierta de maleza, es la entrada de La Minerva, cuyos trabajos finalizaron muchos años antes, pues hasta hace unos diez años todavía había alguna actividad en lo que se denominaba la cota 315.

Naturalmente, que Campo-Ezquerra tiene su historia, pequeña y grande, la cotidiana y sólo conocida por los pocos que vivieron allí y otra más importante por lo que pudo ser en cuanto a tragedia, lo que ocurrió el 7 de abril de 1930, o cuando el ministro de Trabajo en los años 47, Girón de Velasco, les visitó allá arriba y aquí en Castro, comenzaba a funcionar el Montepío de Minas Metálicas, la entidad de carácter nacional más importante con que hemos contado y que denota la importancia que tuvieron nuestras agotadas minas de hierro. Historias y anécdotas que les contaremos otro día.

LP.

CHISPAS DE VERANO

La Sra. o Sta. Tejerina, esa concejala ultraizquierdista del Ayuntamiento de Santander, parece que está cayendo en desgracia. Se le ponen las cosas pero que muy difíciles a esta camarada, que por cierto es también iniciadora y promotora del NO pago, NO pagues..., algo así como lo hacen otros, que todos conocemos. Pero, amigo, tropezó esta aventajada con el amigo Hormaechea, que la ha puesto de vuelta y media esgrimiendo verdades como puños.

Esta progresista de tan buenas intenciones, resulta que recibe tres suculentos sueldos, mientras se convierte en portadora de los eternos valores de las clases menos pudientes. Asco de vida.

Y, atendiendo a nuestro Castro, recabamos de nuevo, sencillamente porque uno está materialmente obligado a llamar la atención sobre la urgentísima necesidad de limpiar más el pueblo. No sé si será el concejal competente el responsable, si será el edil, el alcalde o el teniente coronel de la Remonta, pero a alguien llamo la atención en este áspero asunto que clama al Cielo. Porque hace falta energía, trabajo y ganas para adecentar estas calles, esas plazas y esas paredes. Nos lo ensucian los visitantes, los de paso y por qué no decirlo, también algunos castreños y concretamente hasta algún comerciante se le ha visto echar la basura a la acera sin plástico, siendo esparcida por el viento en el mismo momento. De vergüenza.

Insisto, asimismo, en adecentar el rompeolas, ya pueden ustedes personar pero es una obsesión. Y quiero que conste que no es por lo que este ahí escrito, sencillamente es porque NO DEBE HABER ESCRITO NADA NI NADA PINTADDO así de simple. Que le veamos gris..., por lo menos, ya con ese desastre, su color natural no lo recuperará nunca. Es una enorme pena, de verdad. En cuanto al «camping» extraoficial de Cotolino, qué decir, pues que el general Custer va a cargar cualquier día de estos contra los apaches. Creo que nos entendemos. Ahora ya hay hasta podencos comerciales.

Insisto por enésima vez, que en la playa hay que poner letreros indicadores de no perros, no juegos a determinadas horas, etc. Existen unos indicadores pero están tan deteriorados que ni ven. A ver qué remedio se pone a esto. Así como el guardia, otro asunto necesario, por lo menos de once a tres, por lo menos ese horario. Las gentes hacen lo que les viene en gana y así no es, eso no es lo correcto jamás.

Magnífica la procesión de las velillas. Feliz y magnífica fiesta tan castreña, donde hubo gente para dar y tomar, algo parecido al Carmen y otras que se celebran y que van constituyendo fiel exponente de las más alta tradición local, porque un pueblo sin sus costumbres, sin sus tradiciones, es un pueblo insípido y triste, y eso Castro no la ha sido nunca.

Una pena, una verdadera pena el que después del extraordinario reportaje que Televisión Española rodó en Castro, con una duración superior a los veinticinco minutos, resulta que en Castro no se ha podido ver.

Felizmente, algunos marcharon a Laredo y Solares, donde con un video, lo registraron, que algo es algo.

A ver si se acaba el repetidor, pues después de hacer lo más complicado por una pijadilla, se nos ha privado de algo interesante. Manos a la obra y que no se repita caso semejante... si es posible.

Y del agua, ¿QUE?, pues del agua, TO. Agua en cantidad, en calidad. Y agua para todos, incluso para los morosos perpetuos, o sea los no pagadores. Es posible que haya agua hasta para regar el pueblo, algo ya olvidado por los castreños y que en un pueblo de veraneo eso es más que necesario.

Agua transparente y perfecta, agua (casi mineral)... perdón, y un químico de la Diputación realizando los controles sanitarios pertinentes —todos los días— para que no haya malas interpretaciones... (ya hablaremos).

Y del polideportivo, ¿qué?, pues que más que bien. O sea, que al polideportivo se le caso el otro día por lo civil y falta ahora casarle por la Iglesia, con su inauguración oficial, que esperamos no se demore demasiado.

Estupendo espectáculo deportivo, estupendas instalaciones, estupenda la charanga animadora y fenomenales los accesos y entorno del centro. Creemos que ahí tendrán lugar días de gloria para el deporte castreño, hoy de momento todavía es prematuro, pero todo llegará. A esperar tocan.

Han sido sorprendidos: Leopoldo Calvo Sotelo, riéndose. Landelino, de juerga nocturna. Fraga sin dar golpe. Felipe sin Guerra. Carrillo rezando el rosario. Suárez pidiendo en una esquina. Garrigues sin puesto de trabajo. Alzaga diciendo tacos. Redondo con traje. Camacho en bikini. Lolín sin puro. Quinito en Lourdes. «La Marinera» ganando el Gran Premio de La Concha, y a Eulogio sin bañarse. ¡¡ALELUYA!!

MONTAÑES

Y va de fá

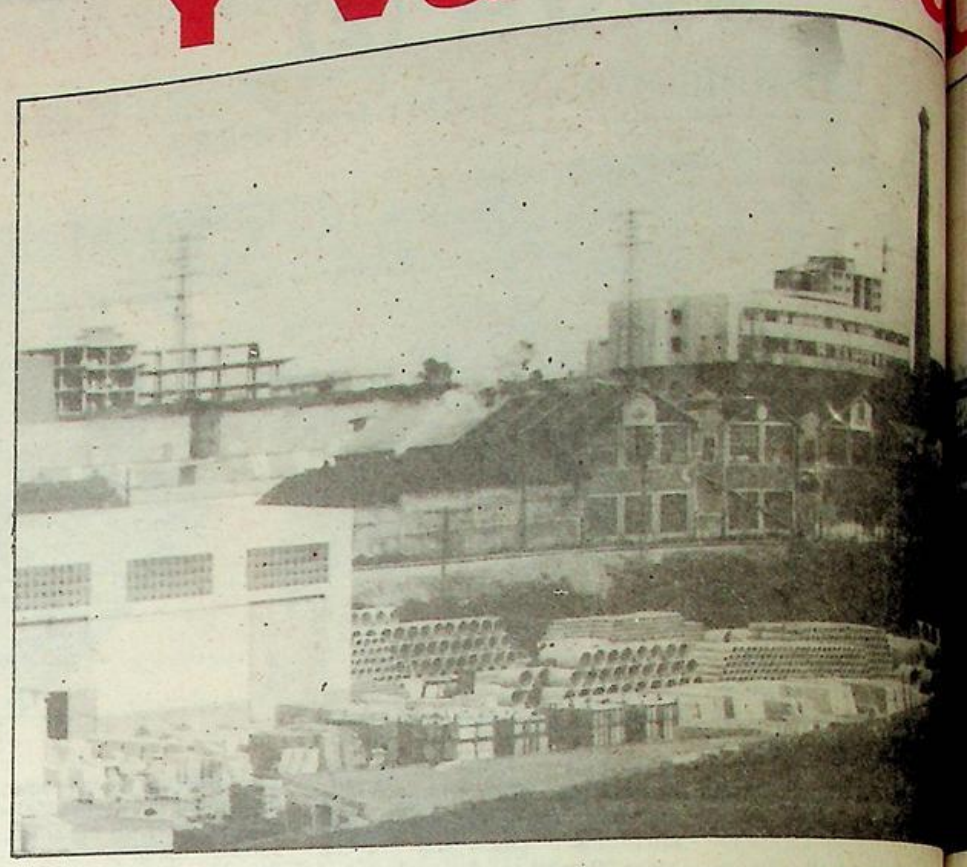

Dicen que en el Universo, nada se crea, ni nada se destruye y que tan sólo las cosas se transforman. Por eso cuando se da fuego a un monte (siempre intencionadísimamente y más siempre también, porque no se habían tomado las imprescindibles medidas de protección, limpieza y prevención) cuando un monte arde y con el fuego se va la riqueza de todo un pueblo, e incluso la vida de seres humanos, no ha pasado nada, simplemente hemos convertido en tizones y en lágrimas los sudores y las esperanzas de acaso toda una generación.

Me temo que yo voy a hacer ahora algo parecido. No voy a crear nada. Simplemente voy repetir lo que leí por ahí, y, me temo que al repetirlo, lo mío vaya a resultar un churro churresqueado.

Va mi interpretación de la fábula.

La fábula

Escarbando entre las hojas de un rincón, una gallina encontró unos granos de trigo. Llamó a los demás animales que con ella convivían y les dijo que si sembraban el trigo pronto tendrían rico pan para comer.

Sus compañeros, buey, caballo padrillo, cabra y pato dijeron que no. Bueno, suspiró la gallina pedresa, pues lo haré yo sola. Y el trigo creció hermoso, hermosísimo, hermosazo.

Ahora, les dijo a sus amigos la gallina pedresa, ahora tenéis que ayudarme a segar el trigo.

El buey dijo que no. El segar no es trabajo para un buey.

El caballo dijo que no. A mi el pienso me viene de bóbilis, bóbilis, gracias al seguro del trabajo.

La cabra dijo que no. Yo tengo pensamientos más progresistas que los de segar trigo a mano.

El pato dijo que no. Yo no voy a ser ahora esquirol.

Y la gallina predresa lo hizo todo ella sola y sacó seis estupendas hotanas de pan.

Cuando vieron las seis ricas hotanas de pan tierno, buey, padrillo, cabra y pato, cada uno quería una hotana para él. Empezaron suplicando y terminaron amenazando.

Dijo el buey. Exceso de beneficio.

Dijo el caballo. ¡Capitalista!

Dijo la cabra. Solicito igualdad de derechos.

El pato amenazó. Cuaj, cuaj, cuaj. Voy a reunir a toda mi familia. Voy a aprender el nidal donde estás «güerando» y entre todos te vamos a meter tal patada en los... ¡bueno! en todo el nidal, y te vamos a dejar tan descirriada que no vas a volver a respichar en lo que te queda de vida.

Y lo llenaron todo de letreros y organizaron una manifestación. Y una sentada que cortó la circulación.

De Parasitópolis, la capital, mandaron un delegado.

Cuando el delegado de Algo llegó llamó avariciosa y usurera y especulona a la gallina pedresa.

La gallina pedresa replicó que ella lo hizo todo sola y que nadie quiso ayudarla nunca.

El delegado de algo la contestó que eso era sistema conchinoburgués-capitalista (palabra textual) pero que en un sistema progresista el que produce algo debe repartirlo con el que no produce nada.

Y dio un pan al buey, y otro al caballo, y otro a la cabra, y otro al pato y él se llevó los dos restantes a Parasitópolis, su residencia.

Antes de marchar, bronqueó muy orondo a la gallina pedresa para que aprendiera lo que era justicia distributiva en un sistema progresista...

El buey, y caballo, y cabra, y pato, comieron su hogaza en paz y en gracia de Dios.

El delegado de Algo, ha telefoneado varias veces desde Parasitópolis y ni él ni el buey ni el caballo ni la cabra ni el pato, no pueden explicarse aún por qué razón, la gallina pedresa no ha vuelto a organizar más «conflictos sociales» volviendo a amasar y cocer ella sola otras seis hermosas hotanas de rico pan.

Moraleja

Fin de la fábula leída «por ahí» y que cada uno saque su moraleja de una purita fábula.

Mi impresión es que todo esto es simplemente una confusión de nombres en el problema ahorro-trabajo-producción-distribución.

Unas opiniones dicen que al burguescapitalista hay que aplastarle como a un limaco.

Otras opiniones hablan de chacinarlo como a un cerdo y convertirle todo en morcillas que es el embutido más popular.

Otros creen que lo mejor es ordeñarlo como a una vaca, pero cada media hora.

Hay un lugar común. Todos le tratan de animal... salvo en período de elecciones. Y aquí puede estar el quid de la cuestión, que todos se equivocan de animal, porque el cochino burgués capitalista, de ser algo, incluso en tiempo de elecciones, es una acémila que tira como un mulo del carro del bienestar social.

Y con él, y a la par, los millones de colaboradores asalariados con innatas condiciones de empresarios, condición a la que quieren llegar mediante la dedicación y el ahorro.

....Que el cochinoburguescapitalista, en boca del delegado de núestra fábula no es más que un hombre emprendedor, un empresario, un hombre de empresa y si de algo está necesitado el mundo actual, cerrado a todos los horizontes, es de hombres emprendedores, hombres que emprendan cosas, hombres empresarios.

Y a ello van, desde nuestra gallina pedresa, que se sudó la camiseta y amasó ella sola seis riquísimas hogazas , hasta la Panaderaza, S. A., pasando por la panadería a medio camino entre lo industrial y lo artesanal. ¿Cuántos panes producen los parasipolitanos?

Y a ello van, aquí casi materialmente, a abrir nuevos horizontes, desde el taxista que pacientemente espera y atiende familiar y amigablemente a sus clientes, hasta la fría, pero eficiente gran empresa Viajazos, S. A. ¿Cuántos servicios de transporte, de comunicación o de enseñanza han realizado los parasitopolitanos?

Desde el que atiende a una vaca, como sustitutivo de sus posibles visitas o de la disminución de las visitas al bar a la gran empresa Vacotas, S. A. ¿Cuánta leche o cuánta carne han producido o han distribuído los parasitopolitanos?

Y con estos casos, así hasta el infinito.

La sociedad

Sí. Sí. Las S. A. incluídas. Porque dejándonos ahora de la complejidad de ese tema, bajo esas S. A. se esconde también la pujanza de los esfuerzos acumulados en ahorro (y ahorro igual a posible consumo no consumado o no consumido, como queráis) de nuestra gallina pedresa, de nuestro taxista y d... de... aunque sea vaquero a... dir...

Que una cosa es n... C... las producciones y la... seg...

Sí, es verdad, qué... orgulloso me sentía... tiempo. He sufrido m... solamente lo sé yo.

¡Qué nervios antes... menzarais! Los segu... hascían siglos, las ho... cían relámpagos acu... os delataban desde l... cones. ¡Cuánto me h... tado estar a vuestro ... a codo, voz con voz, ... mos los unos a los ot... do esa muralla imper... nos hace ser fuertes ... mejor.

¡Cuánto se sufre y... querido compañero ... todo, desde la impotenc... baja inoportuna y ma... que me aparta de vue... pañía.

Sí, compañeros, ha... tos en que hubiese sid... asiento para merchar ... la vuestra, colaborar ... zado de una página en... estábais protagonizan... que me sentía orgullo... nadme, porque en m... mientos estaba con... vuestro lado, y ¡de q... aunque desde mi asie... escucharan los que m... porque los sentidos ... mite y los deseos lo ...

Así pretendemos ... rar que pensara J... Molinero, compone... Agrupación Coral San... durante el concierto ... viernes día 13 en nue... parroquial. Le estuvim... vando con toda mesu... esperamos no equivoc... que su semblante, ... la forma de reaccion... reflejo de lo que est... en su interior en ... esplendorosa, donde ... ñeros y ¡también ... triunfando definitiva...

Juan Tomás

GARAJE
TIJUANA, S. A.

★ ESTANCIAS
★ COCHES
★ EMBARCACIONES



ula

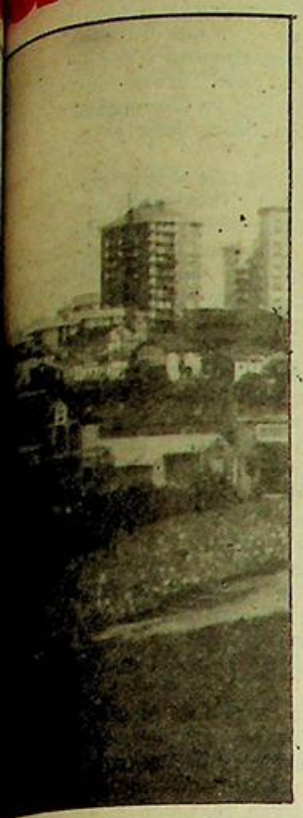

de servicios y otra cosa es impedirlos.

Que una cosa es prevenir, perseguir y castigar los abusos y otra cosa es guillotinar las producciones.

Vengan, pues, gallinas pedresas y hombres emprendedores. Hombres de empresa y colaboradores asalariados, hormigas ahorradoras, dispuestos a convertirse, a su vez, en emprendedores empresarios.

Muchos (¿o todos?) de los más gordos burgueses capitalistas empresarios castreños empezaron así. En mi niñez concocí en mi Sámano natal, un burgués que empezó su industria rozando roza, personalmente y a dalleta, en el monte, para utilizarla como combustible para cocer caleros de cal. La empresa evolucionó, y ha estado funcionando durante puede que sesenta años, como empresa de cerámica en un alto tono de eficiencia y de modernidad.

Pues muchos (¿o todos?) de nuestros empresarios han hecho cosa equivalente. Eficiacia. Ahorrar perra a perra y sudar tinta china.

Los delegados de Algo, si de verdad trabajan para dar trabajo, que saquen la consecuencia, que cuando una industria cesa (cuando un monte se quema y con él vidas humanas) cuando un viejo y acreditado taller, o cuando un viejo acreditado y siempre actualizado establecimiento cantan el «gorigori», pues ¡no ha pasado nada!... sólo se han transformado en lágrimas y en cenizas los ahorros y los sudores en tinta china, de acaso más de una generación.

Juan CASTRO SAMANIEGO

Nuestras nubes de verano

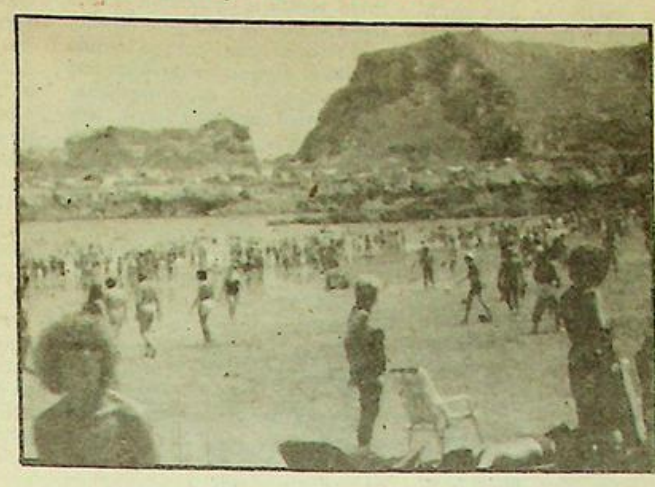

Se nos antoja o, por lo menos, así lo imaginamos, un agosto azul, de suave brisa bienhechorá, refrescante y con muchas, muchas horas de sol.

Pero no, nada de eso, amigos míos; estamos en el Norte, esto no es un verano sin nubes, aquí, el inmaculado verde de nuestros prados y la limpieza del ambiente, hay que pagarlo con algo, y ¿saben ustedes con qué...?, pues como sé que lo saben, se lo repito, con agua y en el mejor de los casos..., con agua de vez en cuando.

A nuestras nubes de verano, a aquellas que intempestivas nos visitan, les dedicamos estos versos, para que cumplan al pie de la letra lo que en ellos se menciona, sólo así, estaremos contentos con ellas:

Por el azul de los cielos, penitentes,
llegan nubes y nubes que se pasean
amenazan la luz, atemorizan las gentes,
tan pronto se oscurece, como blanquean.

Tienen miles de formas y tamaños,
gordas, largas, ancha panza y jorobadas,
dan la sensación de ser rebaños
de lobos y ovejas, entre sí mezcladas.

Los aldeanos las miran con triste anhelo,
¿qué habrá tras aquel toldo mudo y plomizo?
¿Será la lluvia esperada por el sediento suelo?
¿Será todo fantasía..., un deseo huidizo?

¿Y qué piensan las gentes de la blanca playa?
¿Serán pasajeras que el viento traslada?
¿Habrá hoy un momento de usar la toalla?
Comentan en grupos... la mala pasada.

Pronto salen de dudas. Lentamente,
caen las primeras gotas del aguacero,
que barboteando, denso y ardiente,
convierten en mar, el duro y seco suelo.

El agua redentora cae a torrentes,
el campo la recibe de gozo lleno,
los animales huyen, corren las gentes,
callan todos los ruidos, resuena el trueno.

Pero... poco a poco, se van marchando
y brilla de nuevo el rey del astro,
las calles y las playas se van llenando,
son las dos de la tarde, agosto en Castro.

MONTAÑES

La nostalgia agarrota

iento encadenado



—perdónanos porque no tenías ni idea de esto— nos transmitió de manera inequívoca el sentir de una vida dedicada a la música amateur, profundamente vivida, sin otro ánimo que no fuera el de complacer, el de conseguir llevar, como así ha ocurrido, el nombre de nuestro Castro a fronteras jamás soñadas en este sentido.

Has admitido en tu carpeta a las corcheas, semicorcheas, blancas y negras, porque nunca has distinguido ni razas ni colores, y bajo tu bata blanca llena de sanas intenciones has procurado siempre albergar a todos los que con las mejores intenciones han llegado hasta tí.

No olvidaré nunca tu semblante en Santa María. Sé que, posiblemente no te guste este escrito. Te pido perdón. No lo he podido evitar, como tampoco puedo evitar el decirte que, Juan Tomás ¡vuelve pronto a tu puesto!

Francisco PEREZ

La Orquesta Paúl Kuentz

Se llenó el templo de Santa María para escuchar el concierto de esta Orquesta, cubriéndose la totalidad de los asientos, quedando bastantes personas de pié o sentadas en el suelo.

Acertó plenamente el público que asistió; porque el concierto dedicada a Telemann, con dos suites y dos conciertos, para solistas y cuerda, entusiasmó al aficionado.

Es una agrupación, compuesta fundamentalmente de músicos jóvenes que se consagran con gran entusiasmo al oficio y que alcazan considerable altura artística.

Tanto la violinista Colombier, como Labylle, flauta de pico, el fagot Corbillon, Malquin el violoncello, etc., y como todo el conjunto de cuerda, destacaron en sus actuaciones, conducidos magistralmente por su director Paul Kuentz. Las interminables ovaciones de los asistentes, hablan por sí solas del éxito que alcanzaron.

Hay expectación ahora por escuchar el jueves día 26 de agosto, en la misma iglesia de Santa María al sensacional flauta Franz Bruggen.

Lorenzo MAZA SUETA



La que nos viene, si Aranguren no lo remedia

Con un PSOE, en una ambición desmedida de poder, todas las posibilidades apuntan hacia un decaimiento progresivo y regular. Habrá mandando una mayoría, no sabemos si pura o desvirginada, que no podrá nunca llevar a cabo sus contradictorias promesas, y que ante tal fracaso, lo harán pagar extremadamente caro al pueblo, siendo principalmente la clase trábajadora la que lleve la peor parte.

Se tratará, el aceptar un cierto número de sacrificios (aún más), a fin de lograr más «justicia», más «libertad» y una mayor «coherencia práctica». Pero ante la realidad del estrepitoso fracaso, se multiplicarán las manifestaciones de intolerancia y se verá incrementada la degradación material (aún más) y moral del pueblo (aún más), para mayor satisfacción de los que por ahí afuera, «tanto nos quieren».

Solamente progresará una propaganda pura y simple de una ideología partidista fuera de toda auténtica libertad, tema este pasado hace tiempo de moda.

Será el paso de una política de crecimiento (casi cero) a una política de austeridad, con lo cual, la clase obrera no estará de ninguna manera dispuesta a transigir.

Aparecerá, ya como presente, la incertidumbre permanente, ni se sabrá a dónde se va, ni se conocerán los fines, porque si alguno existe será imposible y sobre todo inviable.

Incoherencias

Jamás existió en España una incoherencia semejante. A una sucesión de órdenes y contraórdenes, ante el aparecimiento de un autoritarismo no conocido y de un anti-americanismo fuera de lo común, al pueblo sólo le quedará el esperar cómo se desarrollan los hechos plácidamente o soportar el que si a Estados Unidos le da por enfadarse..., aquí habrá hambre.

Todo esto, o bien no tendrá ningún sentido, convirtiéndose en una opereta o las cosas caerán solas, siendo el propio pueblo votante el que se encargue de ello.

¿Por qué?, pues porque iremos sin duda alguna de devaluación en devaluación, de minipréstamos internacionales en minipréstamos internacionales y de fracaso en fracaso, justo, hasta el desfondamiento económico al que de forma natural acompañará el desorden político.

O bien no podremos salir nunca de un período de control de precios, de una congelación de salarios, cierre de fronteras económicas, nacionalismo económico, casi autarquía y al fin de cuentas, pobreza... y volver a empezar, pero ¿cuándo y con quién?...

Después de todo, una fracción nada despreciable de la opinión socialista sabe a priori, de antemano, que con el poder adquirirán una aventura casi suicida, en un mayor o menor tiempo de gestión.

Saldrán por tanto a relucir las incoherencias del régimen socialista puro, los desafíos a la libertad económica (motor de toda libertad) y la falta de iniciativas libres dentro del contexto competitivo internacional.

A ver, a ver... cuándo podremos ver y. palpar los españoles de una puñetera vez, subir la peseta, disminuir el paro y la inflacción, aparecer la inversión..., cuando será.

¿Qué pasará?

Si con los que ahora «mandan» que se dicen Centro, que con Suárez eran centro izquierda y ahora hacen centro-cero, resulta que esto está de echar a correr... ¿Qué pasará con los que se dicen «izquierda moderada» (?), pero que lo que son en realidad es una izquierda, cuyos fundamentos son revolucionarios y cuyos cuadros de mando, más «leídos y escritos», no saben cómo capear el temporal entre una opinión pública progresista en todo Europa que observa y unas bases en su mayoría con las ideas del 17 en Rusia.

Durante más de veinte años, el poder de compra de los españoles no cesó de elevarse, había naturalmente, en la gestión de la nación, puntos oscuros, había zonas de gruesas sombras, pero el balance era más que positivo y no estamos hablando del siglo pasado, estamos hablando de lo que todos hemos conocido hace bastante poco.

Globalmente, a pesar de los torrentes de propaganda, que se esfuerzan en vano en hacernos creer lo contrario, los resultados, eran incomparablemente superiores a los de hoy. Repito que existían desigualdades, injusticias desalentadoras, cierto, pero es que no las hay hoy, cuando las calles se llenan de gentes que se extienden la mano pidiendo para pan y los diputados socialistas principalmente, presentan mociones para subida de sus sueldos parlamentarios...

Pero antes con todo lo aprobioso..., al final del camino había permanente una esperanza... para todos.

Hoy, cuando estamos al final del trayecto, cuando se ha recobrado la libertad que para muchos es desmadre, con teórica igualdad y con una malentendida fraternidad de boletín, lo único que existe —porque se palpa— es un declive más que profundo y desesperante, resaltando únicamente, la mediocridad y la confusión de espíritu y casi seguro, quizá no muy lejos, la amenaza de una catástrofe, debida a tres causas principalmente:

Primero, a la desorbitada y ridícula pugna por el poder en una UCD destartalada, lo que ha redivado en fraccionarse aún más, lo que nació fraccionado —causante principal, la incapacidad y vedetismo del señor duque.

Segundo: Una obstinación demencial por llegar al poder, por parte del PSOE, partido este que no sabe dónde está pinado y que juega tratando de solucionar un descontento que —no va a poder jamás remediar—, pero se permite el lujo de presentarse como panacea salvadora, lo cual es algo de suma responsabilidad, absurdo y enormemente peligroso.

Y tercero, la provocación permanente de que están siendo objeto las Fuerzas Armadas, por parte de determinados políticos de izquierdas y de muy concretos pseudoperiodistas, sin ideología clara, pero adscritos, sin duda, al partido panzista, es decir el del sobre por dejabo de la mesa, sin saber de dónde procede. Esos si que están involucionando e intoxicando al pueblo, a esa opinión pública virgen que deseosa de saber verdades, lo único que recibe es una información programada, mentiras y verdades a medias supermatizadas.

Y, además, Aranguren

Y para remate, el ciudadano profesor Aranguren, el individuo de protesta continua (pero siempre contra los mismos), el señor catedrático escritor de no sé cuantos libros, por cierto, no muy al alcance de la masa, el que vive de las rentas de tres o cuatro escritos o artículos escritos en el «momento justo»... resulta que nos salta con que «los españoles de hoy, son más cultos y más felices». Chúpate esa...

Lo de cultos, es posible, es probable, quizás se lea más, pero peor, quizás se viaje más, pero no en visitas culturales; quizás se estudie más, pero no mejor, de todas maneras, los españoles de hoy serían más cultos, con cualquier régimen, ya que el tiempo y los medios cuentan y eso no hay quien lo pare. Pero en cuanto a felices, eso ya discrepamos con el melenudo, profesor, ahí de eso, nada.

Lo de felices, que se lo pregunte Aranguren a los dos millones pasados de parados y a sus familias, que se lo pregunte a los que sufren la inseguridad ciudadana, a los que temen por su vida, a los que no ven futuro ni para ellos ni para sus hijos, que se lo pregunte a los estudiantes que a miles acaban sus estudios... y se preguntan para qué han servido, que se lo pregunte a tantos y tantos otros. Habrá que preguntarse a ver la edad que tiene ya Aranguren, no vaya a ser que le patine ya la tejavana, o quizás esta expresión la dijo el hombre de la fiesta sardinera que se tiró el otro día, quizás un poco alucinado por el cino que allí corría. Si no, no lo entendemos.

En todo caso, a mi parecer, el señor Araguren con su agria cara de ulcera permanente quita la felicidad a cualquiera.

Arangueren, ¿es usted un intelectual imparcial?, no lo creo Ud. no guarda la esencia de la intelectualidad al sólo criticar lo que le parece, no lo que hay que verdaderamente criticar, es decir, Ud. es un intelectual escorado. No afirme veleidades, imprecisos puntos de vista, de hacer afirmaciones de este tipo, de seguir por esta línea, su ganada fama de escritor se va a derrumbar ante tamañas simplezas.

MONTAÑES

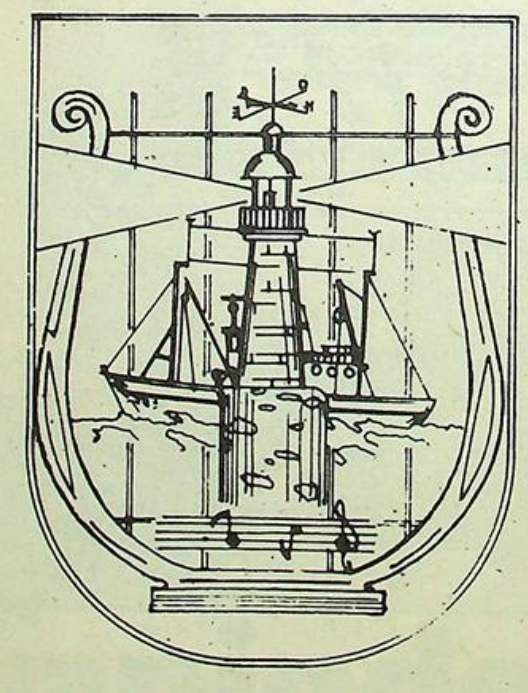

Orquesta

«EL FARO»

LES OFRECE SUS SERVICIOS

Tfnos. 86 12 02 y 86 22 99

CASTRO-URDIALES
(SANTANDER)

La moderación necesaria

En el mundo de la política podemos destacar dos grandes secciones que abarcan lo que se ha venido en llamar el «espectro político», por un lado, las fuerzas moderadas que tratan de lograr una sociedad de acorde con un, llámenlos, moldes, tradicionales, con lo que de respeto a tradiciones e historia conlleva, sin por ello dejar de ser reformistas, y por otro lado, el otro extremo, sin pretender caer en un simple maniquemismo, que con los partidarios de posturas intransigentes, pseudorevolucionarias, cuya opción ha sido rechazada en multitud de ocasiones por el electorado.

Las fuerzas moderadas son continuamente protagonistas de la noticia, así estas agrupaciones se apuntaron un gran triunfo al lograr la disolución del «Consejo de la Revolución» en Portugal. Este organismo del país vecino era el encargado de velar porque los presupuestos que dieron lugar a la «revolución de los claveles» se cumplieran, pero en los últimos tiempos se había alejado de tal cometido y sólo se dedicaba a torpedear la acción emprendida por los sucesivos gobiernos de Alianza Democrática, que trataba de poner orden y corregir los desaguisados de la «orgia revolucionaria» de los primeros tiempos; en ese país se dio el caso paradójico de tener un gobierno de tendencia conservadora con una constitución socializante. Curioso, ¿eh?

En España, la pugna entre moderados y agrupaciones marxistoides, muy frecuentes en las democracias occidentales, han venido teniendo lugar desde los tiempos de la reforma política. De esta manera, la primera baza



que se han apuntado los pseudorevolucionarios ha sido la destitución del director de la Radiotelevisión Española, don Carlos Robles Piquer, cuya gestión, por ser quien era y como pensaba, les molestaba y ello les ha sumido en el más profundo de los deleites, tras su victoria o tras un acto de flaqueza por parte de «quien corresponde». El señor Robles Piquer, como ya se trató ampliamente en un anterior artículo, ha sido objeto de las iras socialcomunistas desde su toma de posesión, que se agudizaron tras la emisión de un determinado reportaje, con lo que se le imputó el hecho de ignorar el contenido de los programas; el citado funcionario tomó nota y dispuso que se le informara del contenido de los programas que habrían de ser emitidos por ambas cadenas, ante esto se le acusó de intentar imponer la censura previa. Como pueden ustedes entrever, cualquier excusa es buena para descalificar a quien no opina como ellos les gusta.

La cosa no acaba aquí; el presidente de la agrupación de colegios médicos de España Dr. Rivera, militante de un partido conservador, ha sido cesado por varios años en sus funciones en el Hospital Provincial de Madrid (la Diputación madrileña está regida por un pacto entre socialistas y comunistas), por sus opiniones sobre la reforma y planificación de la medicina asistencial en España. Recordamos a los lectores que igualmente, que hace varios años la citada Diputación canceló el acuerdo con los Hermanos Salesianos que dirían el Colefio Provincial «San Fernando».

Para nadie es un secreto que vivimos en un continuo ambiente de preelectoralismo y que cualquier acción en esa dirección no hace más que servir de propaganda gratuita para aquellos que sólo suspiran por alcanzar tal o cual puesto, para su medro personal, de ahí este inusitado afán por deshacerse de aquellos que denuncian sus turbios propósitos, o de aquellos que simplemente no se doblegan a sus dictados. A pesar de sus esfuerzos podemos estar tranquilos, pues son de todos conocidos y cuando llegue la hora de la verdad, como se dice en el arte de la tauromaquia, veremos quién prevalece.

VOX POPULI

La procesión de "Las Velillas", San Roque y otros festejos

El lunes 16 de agosto se clausuró el trío festeril organizado por el Ayuntamiento con la colaboración de la Peña Cultural San Andrés y la Peña Taurina San Martín, aunque podríamos invertir los términos y decir que los organizadores fueron éstos y el colaborador el Ayuntamiento.

Y no sabemos de quién parte el dislate de que hoy, San Roque, tradicionalmente de festejos náuticos, no haya tenido en cuenta en la programación el ciclo de fiestas de la Virgen de la Asunción. No obstante, cabe decir que todos los anunciados se llevaron a efecto con brillantez y hasta los anunciados en el Polideportivo, a los que pusimos el interrogante de su celebración, se llevaron a término con asistencia masiva de espectadores que ovacionaron intensamente el espectáculo de patinaje artístico y otros deportes realizados. El polideportivo, aunque con las deficiencias de toda obra no terminada, cumplió su papel, saliendo del trance dignamente.

Todos los demás festejos tanto en la vía pública como en la plaza de toros, estuvieron asistidos de gente abundante y jaranera. Los actos religiosos alcanzaron, asimismo, un extraordinario nivel. Tanto la procesión de las velillas que resultó de inusitada asistencia como la misa en honor de la Patrona, en el templo de Santa María, tuvieron una brillantez superlativa.

En la misa intervino el Coro Santa María, además de la ofrenda musical del violinista Luis Antón, solista de la Orquesta Nacional, actualmente jubilado, y que durante muchos años viene ofreciendo a la Virgen su plegaria musical. Las verbenas populares han estado a tope y el gentío en la ciudad, en calles y establecimientos durante estos días, ha sido agobiante y a ciertas horas torturador, sobre todo cuando escondido el sol la gente playera se incrusta en el ambiente callejero.

A.

Agua, para Allendelagua

En uno de los días de esta semana, será inaugurado el abastecimiento de agua al pueblo de Allendelagua. Toda la conducción que va desde Urdiales a dicho pueblo está terminada y en condiciones de proceder al suministro de este elemento tan ansiado por dicho pueblo que en la canícula ha tenido que padecer durante muchos años la carencia del indispensable líquido en algunos momentos de forma angustiosa y que de una vez para siempre van a ver resuelto a partir de cualquier día de esta semana.

Excursión a Covadonga, del Círculo Católico

Con motivo de haberse celebrado este año en Avila la concentración anual de Círculos Católicos, localidad excesivamente alejada de nosotros, se decidió no acudir por las complicaciones que representaba para la asistencia de excursiones numerosas. En su lugar la directiva de la Sociedad ha acordado organizar una excursión a Covadonga con un itinerario sugestivo para el domingo 22 del presente agosto. Con este objeto se ruega a los socios y sus familias que quieran adherirse a este proyecto presenten su inscripción con el fin de contratar los medios de transporte necesarios y poder llevar a efecto una organización perfecta.

El summun de la desconsideración

Dias pasados, la Compañía de Autobuses de Castro-Bilbao, obsequió a sus viajeros con un «nuevo» autobús que comenzó a «funcionar» a las seis y cuarto de la mañana en el viaje inicial hacia Bilbao, llegando, porque llegó, al filo de las ocho a su destino.

Este nuevo autobús que no sabemos los años que tendrá, es de los que están haciendo la línea urbana en Bilbao, o bien de los que hacen los trayectos entre las encartaciones o margen izquierda de la ria bilbaina. Cuajado de anuncios que a nosotros no nos interesan, y con asientos duros de plástico, que no tiene derecho ni lugar de estar donde están.

Averiados dos autobuses la víspera, no es disculpa para tamaño desaguisado porque, ¿a que no hubiese hecho lo mismo la Compañía con Petronor, o un servicio colegial de los fijos? Pues no, señores, porque ejemplos de estos hay muchos, hasta el punto de poner en servicio un autobús sin calefacción en invierno, por meterlo a servir a Petronor. ¿Quién fue antes, la línea Castro-Bilbao o Petronor? Se trata ya de un billete muy caro para que el público tenga que aguantar tamañas desconsideraciones. ¿Hasta cuándo van a aguantar los castreños y los no castreños?

¿Cómo se puede permitir que de Bilbao a Castro, salgan los viajeros de pie desde el comienzo del itinerario? Y en caso de que esto siga sucediendo, ¿tienen obligación, por lo menos moral, de pagar el mismo precio por el billete? Doctores tiene...

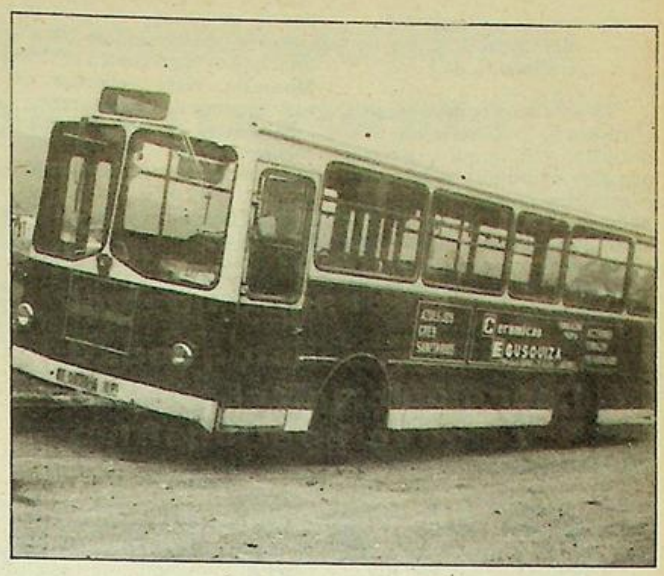

¡Ayuntamiento!, ¿qué es de la estación de autobuses?

Para finalizar, un ruego a todos los viajeros de Castro-Bilbao y retorno. Los empleados no deben ni tampoco tienen por qué cargárse el mochuelo de lo que ocurra en la línea. Ellos son unos mandados que generalmente cumplen a la perfección su cometido. Las quejas a los responsables de su dirección, llámense inspectores, técnicos, directivos o presidentes. Claro como el agua.

Mucha pesca y buenos precios

Arribaron a puerto todas las unidades de nuestra flota pesquera de recalada obligada con motivo de las fiestas patronales de Nuestra Señora. Todas las embarcaciones trajeron en sus cámaras grandes cantidades de bonito que vendieron en Santoña y todas muestran su contento por la fructífera campaña que están llevando a cabo. Mucha pesca y buenos precios y el bonito sigue picando en abundancia. El próximo martes se harán de nuevo a la mar y hay que desearles sigan obteniendo otros tantos beneficios como los que vienen consiguiendo desde que comenzó esta costera del túnido.

HOTEL
MIRAMAR
CASTRO URDIALES - SANTANDER - ESPAÑA
Teléfono: España 942 - 860200

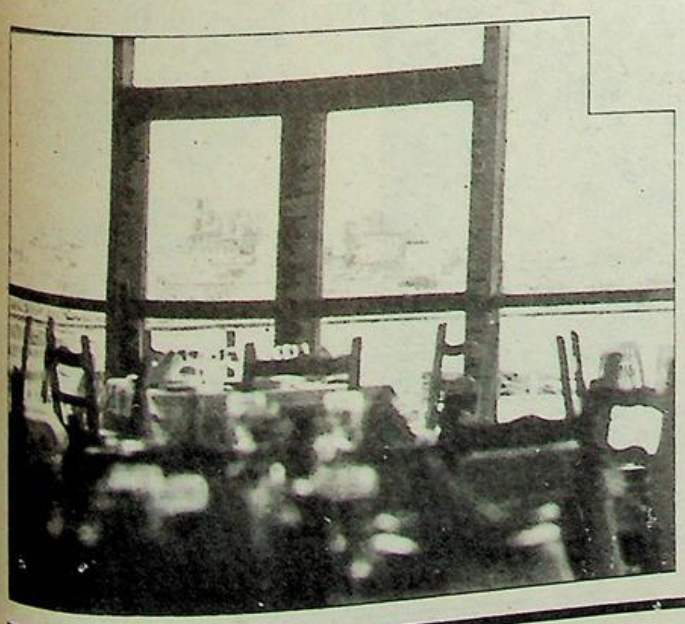

EN AGOSTO MAS
REBAJAS



En agosto rebajamos aun más nuestros precios para que Vd. se encuentre con la sorpresa más agradable del verano.



Las rebajas más esperadas son las de más calidad más surtido y más moda.



BOLSOS, TEJIDOS,
CONFECCION DE SEÑORA,
CABALLERO Y NIÑO,
PERFUMERIA, DISCOS,
GENEROS DE PUNTO,
DEPORTES, CAMPING,
TAPICERIA,
LENCERIA, ETC.

JAIME RIBALAYGUA

Encuentros pre-temporada del Castro, F. C., y Mioño

Encuentros pretemporada del Castro F. C. y Mioño C. de F.

Tres encuentros lleva jugados el Castro F. C. en tierras de Burgos y de La Rioja, que en general son para conocimiento del nuevo entrenador Zubiaga, de sus jugadores, así como el posible descarte de varios de ellos a otros equipos del municipio, como son el Mioño en Regional Preferente, el Sámano en Primera Regional y el Brazomar en la segunda categoría, esperando que las cesiones sean lo antes posible para que todos los equipos comiencen sus andaduras en la temporada tan próxima, que estamos a unos veinte días de su comienzo.

Castro F. C., 1;
Bilbao Athletic, 1

VENCEDOR EL CASTRO F. C., POR PENALTIES

En Briviesca se celebró el primer encuentro de fútbol del torneo de la ciudad burgalesa, con el enfrentamiento de castreños y bilbaínos, cuyo resultado fue de empate a un gol, pero en las tandas de penaltíes, vencieron los castreños clasificándose para la final que se jugó contra el C. D. Mirandés, claro vencedor del Briviesca por dos goles a cero.

El Castro en su primer encuentro, alineó a los siguientes jugadores: Irusta, Santiago, Merodio, Miguel, Ten, Olano, Santa María, Martín, Chema, Velar, Villanueva, Carlos Colina y Paquito.

El gol castreño fue marcado por Velar y el empate lo consiguió el Bilbao Athletic, por mediación de un defensa castreño.

FINAL DEL TORNEO DE BRIVIESCA

C. D. Mirandés, 4;
Castro F. C., 1

Bajo la dirección de un colegiado burgalés, con una mala actuación, barriendo para casa, se celebró en el Campo de Deportes de la ciudad de Briviesca, el encuentro final del Torneo de la Ciudad, cuyo resultado fue de cuatro goles a uno a favor del equipo burgalés. Mala actuación del colegiado de turno, que expulsó a Santamaría y dejó pasar las brusquedades del Mirandés, y en una de ellas se lesionó Carlos Colina, que tuvo una buena actuación pero tuvo que ser sustituido.

Faltando diez minutos para finalizar el encuentro, el Castro ganaba por un gol a cero, marcado por Velar, de cabeza, a pase de Sierra, que se había internado muy bien por la derecha. Faltando diez minutos empató el Mirandés, llegando el final con empate a un gol, sin Colina y sin Santamaría, expulsado por el colegiado burgalés, marcando el Mirandés los tres goles que le dieron el triunfo.

El Castro alineó a los siguientes jugadores:

Irusta, Santiago, Merodio, Miguel (Ventosa), Ten, Olano (Villanueva), Santamaría, Martín (Paquito), Colina (Sierra) (Pacheco).

C. D. Zalla, 2;
Mioño C. de F., 1

En el campo de fútbol de Zalla, se celebró el encuentro amistoso entre el equipo local y el Mioño, cuyo resultado fue de dos goles a uno a favor del C. D. Zalla. El gol del Mioño, lo marcó Corrales que había sustituido a Quique.

El Mioño, alineó a los siguientes jugadores:

Tasio, Pico, Angel Ramón (José), Quique (Corrales), Llamosas, Pando, Díez Portillo, Lecue, Salazar y Oscar (Juanjo).

Mioño C. de F., 0;
Abanto, 4

En la mañana del domingo, se celebró en el campo de fútbol de Mioño, el encuentro amistoso en preparación para la próxima temporada entre el Mioño y el Abanto, cuyo resultado fue de cuatro goles a cero a favor del equipo forastero, cuyo entrenador era Del Barrio, antiguo jugador del Castro F. C.

Bajo la dirección de Pedro Gabancho, ambos equipos presentaron las siguientes alineaciones:

Mioño: Tasio, Pico, Angel Ramón, Quique (José), Llamosas, Pando, Quintana (Oscar), Díez Portillo, Cano y Salazar.

Abanto: González (Juanito), Gorriarán, Iturralde, Regidor, Rodolfo, Quintana, Merino (Fraguas), Luismari (Tellechea), Cascales, Vergara y Bernaola.

Goles: 0-1. Minuto 25, ... to fuera del área del Mioño, ... Luismari cede a Iturralde, que ... ra fuerte y angulado por la ... recha de Tasio que no alcanza ... balón.

0-2. 75 minutos de juego, ... nada por la derecha ... Tellechea, que pasa el centro ... gando el balón a Quintana ... tira cruzado y marca el segu... gol, a media altura y por la ... quierda de Tasio.

0-3. 80 minutos. Jugada ... vidual de Rodolfo, que se ca... el balón de pie y lanza un ... tiro cruzado que bate a Tasio.

0-4. 87 minutos. Desconci... en las filas locales y Bernao... desmarcado, bate a Tasio des... cerca.

Comentario: Jugó bien ... Abanto ante un equipo toda... sin punto, con la falta de C... Corrales, en viaje de novios, y ... Lecue, que pueden dar con... tencia al centro del camp... Mucho tendrá que sude... Angelín, pero en cuanto se incor... poren los del servicio milita... Tony y Raúl, más los cedidos d... Castro, el Mioño, completará su ... equipo y andará sin preocup... ciones.

B. ELORD...



PLAZAS DE GARAJE
(JUNTO AL HOTEL «LAS ROCAS»)
- *PUERTA AUTOMATICA*
- *APTAS PARA EMBARCACIONES*

Teléf. 861402

Pegaso
EL CAMION ESPAÑOL



Concesionario:
José Vidal de la Peña
VENTAS: Paseo de Pereda, 35
TALLERES: Carretera a Parayas, kilómetro 5
Teléfono: 2. '50
Teléfono: 250450
MALIAÑO

Asamblea anual del Castro, F. C.

Revisadas las cuotas, el presupuesto inicial es de siete millones de pesetas

El pasado domingo, en primera convocatoria, a las once de la mañana y en segunda y definitiva a las once y media, celebró el Castro F. C., la correspondiente asamblea anual a la que asistieron una representación muy reducida de socios. La citada asamblea siguió correctamente el orden del día comenzando por la situación deportiva, a la que se dedicaron muy pocos minutos, dado que la pretemporada acaba de comenzar y la presentación de la plantilla ha tenido lugar hace pocas fechas. Pero de todas formas, se aseguró que la directiva está trabajando sobre la cantera local y que hay plena confianza tanto en los jugadores que actualmente conforman la plantilla, así como en los técnicos elegidos a tal efecto.

Se puso de relieve que de los 33 jugadores que forman la plantilla inicial, el entrenador castreño se quedará con 18 ó 20 a lo máximo y el resto serán cedidos a los clubs de Mioño, Sámano y Brazomar.

En cuanto a lo económico se refiere, se puso de manifiesto que el presupuesto inicial para la próxima temporada será de 7.100.000 pesetas aproximadamente, cifra que se ha conseguido rebajar, gracias a la política «local» en cuanto a fichajes se refiere, seguida por la actual directiva.

De este presupuesto, se propone obtener entre socios, rifas y otros conceptos, la cantidad de 6.810.000 pesetas, por lo que la cantidad restante hasta cubrir, habrá que buscarla por otros derroteros.

En el capítulo anterior, entra la revisión de cuotas, que ha sido aprobada por los socios asistentes en una elevación de un 20 por ciento aproximadamente, por lo que quedan establecidas de la forma siguiente:

Socios: 3.500 pesetas (antes 3.000).

Señoras: 1.500 (antes 1.200).

Niños: 400 (antes la misma, en busca de una captación de socios).

Jubilados: 1.000 (antes 800).

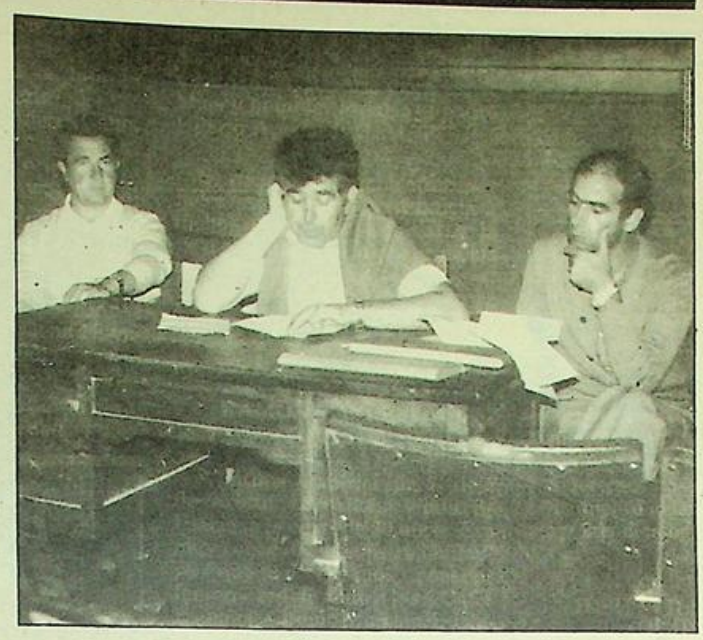

Mesa presidencial en la asamblea del Castro, F. C.

Las entradas quedan establecidas la mínima en 300 pesetas, experimentando un aumento de 50 pesetas cuando se trate de ocupar una localidad de la tribuna correspondiente.

Dentro del capítulo de ruegos y preguntas, se estableció que para la próxima temporada, se realizará un «dia completo de ayuda al club» y dos medios días, quedando para los socios la entrada a los partidos juveniles gratis.

A la una de la tarde se dio por finalizada esta asamblea, que transcurrió por los cauces más normales, ante la buena disposición de los socios asistentes que demostraron que ante todo y sobre todo personalismo, están los intereses del club.

A destacar, finalmente, que el déficit que «arrastra» actualmente el club castreño asciende a 1.900.000 pesetas aproximadamente.

F. PEREZ

Atletismo

El pasado domingo se disputó en las pistas de Sniace, de Torrelavega, el II Gran Premio Ciudad de Torrelavegaa, de atletismo, para las categorías de juveniles y absolutos.

A esta reunión asistió una corta representación de atletas castreños, pero que dejó bien alto el pabellón castreño.

La asistencia de atletas no fue muy numerosa debido, en parte, a que ya vamos llegando al final de temporada y una vez que se pasan los campeonatos provinciales y nacionales, los atletas van abandonando un poco los entrenamientos, y de ahí la poca asistencia de atletas a estas pruebas, y las marcas, un poco pobres, conseguidas, si bien en este aspecto de marcas son peores al ser las pistas de Sniace de ceniza, lo que repercute en los registros, si la comparamos a las pistas de tartán de La Albericia.

Pero esta corta asistencia de atletas no quita méritos a los puestos conseguidos por los castreños, así tenemos que en categoría absoluta, Rodrigo Cerro, en salto de longitud, quedó primero, con un mejor salto de 6,14 metros, y en triple salto, segundo, con 11,84 metros, marcas un poco pobres para él, si bien le pudo perjudicar que tenían que hacer el salto sobre un talonamiento de goma.

En categoría juvenil, y en la prueba de 800 metros lisos, triunfo de Sarmiento, con un tiempo de 2-14-7, siendo segundo el otro atleta castreño, Rafael Méndez, con un tiempo de 2-18. Si bien este mismo atleta corrió primeramente los 400 metros lisos, quedando segundo, con un buen tiempo de 57-1, si tenemos en cuenta que es la primera vez que participa en esta prueba de 400 metros. Por lo que después, en el 800 metros su carrera fue un poco a tren detrás de su compañero de equipo, Francisco Sarmiento.

BORES

Presentación del equipo infantil de Castro Patín Hockey

El pasado sábado, 14 de agosto, a las siete de la tarde, tuvo lugar en el polideportivo de Castro, la presentación, por primera vez en la historia deportiva local, de un equipo de hockey sobre patines, en la categoría infantil, llamado Castro Patín Hockey.

La presentación, con un lleno a rebosar en el polideportivo, fue seguida de un encuentro disputado ente el equipo de Castro y el de Sniace Regio, de Torrelavega, este último, campeón de Cantabria y tercero en el campeonato de España. El resultado final fue favorable al equipo de Torrelavega.

La próxima semana publicaremos una foto del equipo, así como una reseña del partido, que resultó de enorme espectacularidad y brillantez.

Vaya desde aquí nuestra felicitación a los jugadores, así como a los promotores del equipo, que han hecho posible y realidad la práctica en Castro de este deporte, desconocido hasta ahora a nivel de competición, así como nuestro ánimo para que sea una realidad y podamos pronto ver encuentros a nivel regional, interregional y nacional en el marco fenomenal que sin lugar a dudas van a ofrecer las instalaciones del polideportivo.

Profesora de EGB
DA CLASES PARTICULARES
Consulte sin compromiso.
Razón: Calvo Sotelo, 3-3.° C.
Teléfono 860988.

PRODUCTOS CERAMICOS Y REFRACTARIOS, S. A.
EL CHORRILLO, 19
CASTRO URDIALES - TELF. 860387
VPO
VIVIENDAS DE PROTECCION OFICIAL
C/ CADIZ, 10, ENTLO. - SANTANDER - TELF. 220508
ANTE EL EXITO OBTENIDO EN LA CONSTRUCCION Y VENTA DE 28 VIVIENDAS DE PROTECCION OFICIAL Y POR LA DEMANDA CONTINUA DE NUESTROS CLIENTES, ANUNCIAMOS EL LANZAMIENTO PRÓXIMO DE 35 VIVIENDAS DE PROTECCION OFICIAL, GARAJES Y LOCALES.
INFORMACION Y RESERVAS: 860387
— Oficina de obra: El Chorrillo, 19. CASTRO URDIALES.

TEJERIAS "LA COVADONGA, S. A."
LADRILLOS VISTOS EN COLOR
Oficinas generales: Muriedas (Santander). Teléfonos 25 16 00-04 y 08
LADRILLOS PIGMENTADOS Y VIDRIADOS
FORJADOS TRADICIONALES, PLANOS Y DE CUBIERTA

Episodios históricos de nuestra ciudad (2)

La villa de Castro Urdiales, en la costa cantábrica, saqueada, destruída y abrasada por los franceses el 11 de mayo de 1813

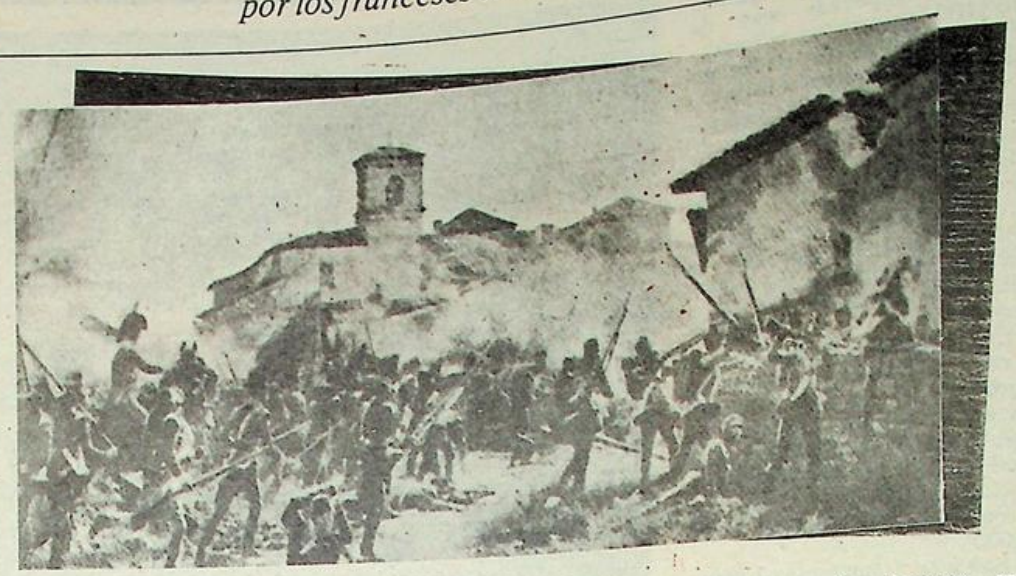

El quechmarin Santo Tomás, del mando de don Juan Bautista de Orbeta, ofrece por sí sólo un ejemplo nada oscuro de cuanto va relacionado. Arrancado de Bermeo, fue conducido a este puerto, y a su entrada ya Alvarez tuvo necesidades para la subsistencia de su tropa: el alquitrán, la brea, bretañas (1), aguardientes (2) y espíritus, todo era preciso para el diario sustento del soldado, y en concepto de tal fue transportado a las veinticuatro horas al castillo.

El cargamento de la presa de Los Dos Amigos, consistente en vinos y licores de Francia, velas de sebo, quesos y otros artículos de esta clase, al instante provocó las necesidades de Alvarez, y fue depositado en el castillo (3).

El bergantín «La Begoña» y el «Nuestra Señora del Carmen», refugiados a ente puerto por gran temporal, y el quechemarín «Nuestra Señora de Aránzazu», huido de los enemigos de la costa de Vizcaya, llegan felizmente a tiempo para socorrer las «necesidades» del gobernador: bacalao, arroz, aguardiente, sardinas y hasta tabaco fueron al castillo.

Como no se pueden cubrir todas estas rapiñas con otro manto que el de la necesidad, se acoge a él: es de ver la pintura que hace de la situación en que se hallaba a la llegada de aquellos buques; pintura que deslumbra, pero tan falsa que desaparece a la primera lavadura de la discusión. ¿Sin las noticias de la venida del conde Cafarelli, qué gobernador de una plaza tan inmediata al enemigo no tiene tomadas disposiciones por si es acometida, y no está provisto de víveres para una temporada? Pero ya que no se le había ocurrido esta prevención, respecto a las noticias comunicadas tan a tiempo por sus jefes, y a las voces del pueblo que se adelantaron a ellas, ¿por qué esperó a que Cafarelli llegase a privarle de los medios que tenía que adquirir subsistencias en los pueblos contribuyentes? ¿Sería acaso por el dolor que le causaban las exacciones a los pueblos?

No nos podemos persuadir a eso cuando después de talados, después de la devastadora asolación que en ellos ejecutó aquel general enemigo, según se explica el mismo Alvarez en el oficio número 6 de su apéndice, entró este piadoso gobernador con una red barredera por todos ellos, y transportó al castillo cuanto pudieron ocultar a las tropas de Cafarelli (4).

Valga la verdad: Este jefe enemigo sólo sirvió de pretexto para apoderarse de los cargamentos referidos, y de los miles de raciones que después sacó de los devastados pueblos, las cuales, a pocos días de ser depositadas en el factor, desaparecieron casi todas como por encanto. A esto llamó el señor Olazarri arrancar propiedades a la fuerza de barcos particulares. No se equivocó en esta proposición, como ni en la de que se alejaba de la autoridad de Marina, para no tener oposición aún en los robos marítimos.

En la causa formada por el comandante superior de Marina de esta provincia a don Francisco Torreche, que capitaneaba una lancha de las armadas, resultan los robos y extorsiones que con ella se cometían deteniendo a los buques en su navegación, libertando otros por dinero y haciendo venir a este puerto, por orden del gobernador, todo buque sin distinción alguna, con el objeto de exigirle el dos por ciento establecido, pena de ser apaleado Torreche de no cumplirlo así: Excesos que no se hubieran cometido si no hubiese prohibido a este corsario respetar las órdenes de la autoridad de Marina, para que hubiese llevado a efecto la real ordenanza de corso recomendada por el comandante general de Iberia. (5).

Se hubieran evitado las iniquidades hechas al patrón don Domingo de Ordorica, y, en especial, a don Pedro Zuloaga, quienes sacados por la lancha referida de Portugalete, fueron en su dirección a este puerto, el don Domingo desnudado y azotado cruelmente sobre un cañón, porque no declaraba estar dispuesto a hacer viaje a Bayona, y el don Pedro amarrado a un pedrero por la misma causa.

En medio de sus desgracias tienen éstos la fortuna de que sobre su apresamiento forme la causa el tribunal competente. Entrégalos éste en calidad de detenidos al gobernador Alvarez, por vía de seguridad de detenidos al gobernador Alvarez, por vía de seguridad interin se formaba el proceso, y apresa pisa Zuloaga el castillo, cuando metido en un duro cepo por orden de aquél se le quiere forzar a que declare el paradero de cantidad de pesos, que entendía el gobernador conducía la lancha en que dichos dos detenidos debían hacer su viaje».

---

(1) Estas fueron distribuídas ipso facto según Alvarez acomodó.

(2) La mayor parte del aguardiente y espíritus fueron vendidos por Alvarez a don Fernando de la Hoya, quien los condujo a Gijón, en donde por la autoridad de Marina de aquel destino, fueron hechos afianzar sospechando sería de aquél.

(3) Pregúntesele al factor Castrillo por el producto de los quesos y otros efectos del cargamento.

(4) Fue tal la exacción de víveres que hizo el gobernador en estos pueblos en esta época que varias personas le oyeron jactarse de haber metido en el castillo alimentos para mantener la guarnición cinco meses a pesar de la miseria a que los enemigos los habían reducido.

PISCIS

Ciclo musical de verano

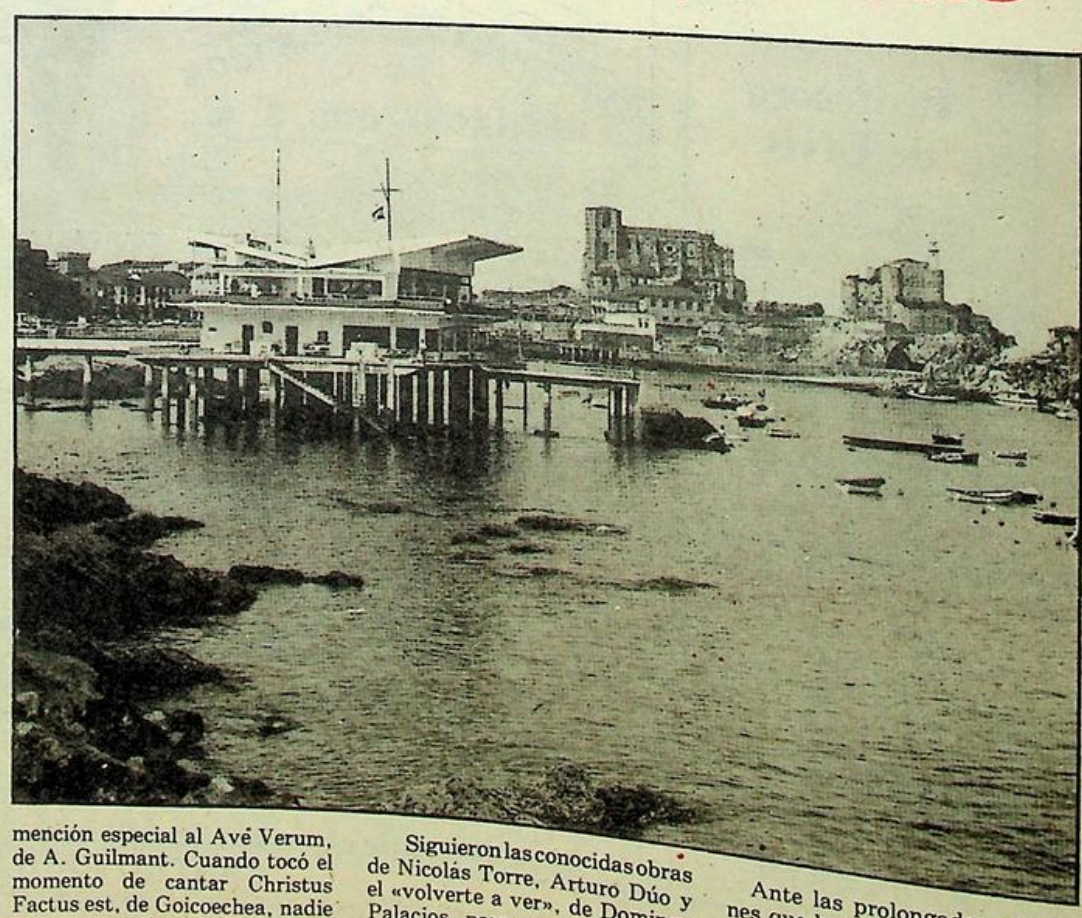

El segundo concierto del referido ciclo, nos permitió escuchar a la Agrupación Coral Santa María, de nuestra ciudad, bajo la dirección de su director, Teodoro Román Ribote, y la verdad, este 13 de agosto ha supuesto un éxito, sin precedentes, en el breve historial de la referida Agrupación.

El numeroso público que llenaba las naves de nuestro templo parroquial quedó entusiasmado por la maestría con que el Coro fue desarrollando su variado programa, intercalándose canciones religiosas, populares y regionales. Se inició el recital con el Aleluya, de Haendel, en adaptación para Coro sólo, y cantado al fondo de la iglesia, junto a la capilla de Cristo, produciéndose una audición solemne y espectacular. Pasaron después los cantores al altar mayor para seguir con su programa.

Si quisiéramos destacar alguna obra, en particular, tendríamos que decir la inclusión de todo el repertorio; pero hilvanando ideas, produjo un sorprendente efecto de afinación y armonía un Negro Espiritual, a, asimismo, la obra del autor y director Teodoro Román, «Canto a mi ciudad», que ejecutaron con gran esmero, entusiasmando al auditorio.

Entre continuas ovaciones siguió desarrollándose el acto, y de nuevo hay que prestar mención especial al Avé Verum, de A. Guilmant. Cuando tocó el momento de cantar Christus Factus est, de Goicoechea, nadie creía que sería capaz el grupo coral castreño de conseguir los efectos tan positivos que lograron.

Siguieron las conocidas obras de Nicolás Torre, Arturo Dúo y el «volverte a ver», de Domingo Palacios, para concluir con otro Espiritual Negro, que llevaba por título «Amén», brillando todo el Orfeón, y en especial el solista Javier Carrasco.

Ante las prolongadas ovaciones que los asistentes dedicaron a los cantores y a su director, tuvieron la gentileza de regalar dos obras más: Agur Jaunak y «Castro Urdiales». Interminables salvas de aplausos premiaron estas últimas obras, retirándose el Coro al merecido descanso entre atronadores gritos de entusiasmo y felicitaciones.

Después del acto, el Ayuntamiento invitó a todos los componentes a un vino de honor, que tuvo lugar en el «Mesón Segoviano», continuando todos los elementos del conjunto coral recibiendo plácemes y enhorabuenas.

La verdad es que todos los asistentes al hermoso acto hemos salido plenamente complacidos, pero tenemos que pedir a dos, pero tenemos que pedir al Coro que siga trabajando. Ya sabemos lo duro que es el cultivo de este arte; pero si se quiere llegar a la admiración y alegría que produce el éxito, es preciso mucho ensayo, el cual entraña sacrificio; pero hay que pensar que la responsabilidad de un pueblo que siempre figuró a la cabeza en el arte de la canción.

En Castro Urdiales está prohibido cantar mal, y si se cumplen las esperanzas de que a mediados de octubre acudirán nuestros cantores a Bélgica, tienen que poner un esmerado cuidado, porque representan a Castro Udiales y a España entera, como una Embajada artística.

Animo, Teodoro Román, y ánimo, cantores de Castro Urdiales.

Lorenzo MAZA SUETA

LA Ilustración DE CASTRO

Director: JULIO POO SAN ROMAN Editor: «LA ILUSTRACION DE CASTRO, S. A.». Año LXXXIII 29 de agosto de 1982 Núm. 4.258 Precio: 40 pesetas



Después de ganar el Campeonato Regional

Llega el momento de la verdad para "La Marinera"

«La Marinera» consiguió en Santoña el título regional, venció en una regata en la que los hombres de Castro Urdiales dominaron, marchando siempre en cabeza de la regata.

Estamos, como quien dice, a la mitad de la temporada de remo, quedan las grandes jornadas, regatas en las cuales va a jugar un papel importante la preparación, la fuerza y el buen remar. La tripulación de Castro ha realizado importantes regatas, ha tenido jornadas de triunfo como fueron las de Laredo y después la de Santoña donde se logró el título regional.

Ahora llega el momento de la verdad, hay que demostrar que Castro tiene una gran tripulación y, nada mejor que hacerlo en la capital con ocasión de la Bandera de Santander, después vendrán otras interesantes jornadas, sobre todo esa difícil de Fuenterrabía, donde lograr un puesto para La Concha es algo complicado.

Después Castro tiene varias citas en el Nervión y, entre ellas esperamos que esté presente en la de El Corte Inglés, una prueba interesante para la que puntuarán varias regatas, como son las de Portugalete, Zarauz y Santurce, con la ausencia lamentable de nuestra Bandera, la de Castro, que por su historial y calidad, merecía estar entre las mejores.

Julián PELAYO

Incalificable trato a "La Marinera" en la ría bilbaína

Si amigos, fueron a competir legalmente, como auténticos deportistas que son y se encontraron con todos los elementos en contra, que exhibieron una saña poco común imposibilitando, desde un principio la buena clasificación, a la que sin duda alguna, hubiese llegado a conseguir nuestros extraordinarios remeros.

Ya de vísperas el «sorteo» caprichoso hecho a dedo, otorgó la última plaza en la salida a nuestros muchachos, que ya de vísperas, repetimos, se tenían que enfrentar a un ría en descenso de marea, altamente perjudicial para la tripulación más fuerte.

No necesita Kaiku, hoy en día ayudas de esta clase, puesto que está intratable y es supercampeona por méritos propios. Ha sido la mezquindad de unos organizadores mercenarios del deporte, ciegos a la hora de ver las cosas y a los que, por supuesto, hay que ponerles un cero rotundo en diplomacia, los que dedicaron esa sorprendente encerrona a nuestra «Marinera» el pasado jueves.

El puesto decimotercero, con los 45 segundos de penalización que «llovieron» no está acorde con el momento actual de la «Marinera», que contra marea y los elementos citados, hubiese conseguido con holgura un sexto puesto entre las catorce traineras participantes. ¿Y de haber salido la primera o entre las cuatro primeras? Estamos seguros que hoy, nuestra embarcación figuraría entre esos cuatro puestos de cabeza que ocupan la clasificación de esa nefasta edición del «Villa de Bilbao».

Pero, a pesar de todo, nos consuela una vez más la gran deportividad demostrada por nuestros remeros, la gran forma y preparación por las que atraviesan, que les llevará, a buen seguro, a alcanzar esos primeros puestos que tan vilmente le fueron arrebatados en esa fecha nefasta del 19 de agosto. El pasado domingo, nuevamente en Santoña «La Marinera» consiguió en una brillante regata proclamarse campeón regional y tercero en la clasificación general. Este fin de semana nuestros muchachos se encontrarán disputando la Bandera de Santander y Copa del Rey.

De estas importantes pruebas informaremos ampliamente, como de costumbre, la semana próxima.

Francisco PEREZ

Autocrítica, sí, pero con la verdad por delante

J. E. no estuvo a la altura adecuada

Señor director de la ILUSTRACION DE CASTRO,
muy señor mío:

Invocando el derecho de réplica que me corresponde y que las nuevas disposiciones me dan derecho, ruego publique en su próximo número y en la misma página y lugar, la siguiente contestación:

No voy a decir qe me ha sorprendido, porque últimamente no puede sorprender nada, la alusión que en su número anterior me ha dedicado J. E., en lo referente a algunos artículos míos y más concretamente en las que me refiero al problema del agua y Paseo Marítimo.

Pues bien, nunca más lejos de mi línea, el pueblo de Castro es consciente, que hacer crítica destructiva, en cualquiera de mis comentarios a lo largo de mi trayectoria como cronista, cuando hartamente ha demostrado lo contrario.

Si el artículo aparecido en LA ILUSTRACION DE CASTRO, llegó con retraso, no fue por culpa de este colaborador, sino que apareció en estas mismas páginas más de una semana después de que lo hiciera en «El Diario Montañés». Esto en lo que se refiere al problema del agua.

En cuanto al comentario sobre el Paseo Marítimo o Paseo de Lolín, también he de decir que me mantengo en todo lo publicado y que espero me sea demostrado lo contrario, con fechas, técnicos y disposiciones a tal efecto.

Por otra parte, deseo sea demostrado que en algunos de mis artículos he nombrado, no solamente al alcalde, sino al Ayuntamiento, para que haya sido cogida esta antorcha que considero inadecuada e inorportuna (me suena esta palabra).

Por otro lado, considero una postura muy «sui géneris» la adoptada por J. E., al intentar contentar a «Tío Sam» dejando en una postura muy incómoda a quien ante todos nuestros lectores ha sabido mantener una postura apropiada y adecuada en todo momento, con las circunstancias en que vivimos, cosa muy difícil en los momentos actuales.

Navegar en dos aguas no suele ser bueno, y servir al mismo tiempo a Dios que al Diablo peor aún. Por eso, queremos verdades como puños, y para ello LA ILUSTRACIÓN DE CASTRO se ha caracterizado como el ejemplo y la pionera, con una continuación irreversible, de todo esto que hoy escribimos con serenidad, con conocimiento de causa, con la conciencia tranquila de un colaborador que seguirá en la brecha, manifestando, pese a quien pese, el sentir de unas personas que defienden el estandarte de la verdad. ¿Hay quien me pueda demostrar lo contrario, aportando datos?

Que el Paseo Marítimo es una obra extraordinaria, ¿hay quien pueda dudarlo? Pero no confundamos la velocidad con el tocino.

Francisco PEREZ

INDICE LOCAL

Farmacias de guardia

Domingo, 29, Roviralta.
Semana del 30 al 4 de septiembre, Santisteban.
Domingo, 5, Santisteban.

Movimiento demográfico

NACIMIENTOS: José Antonio Díez y Arriola, hijo de Antonio y de Yolanda.

MATRIMONIOS: Miguel Angel Rodríguez Burgos, con María Milagros Santamaría Rubio; Juan José Urquijo Urrabaso, con María Begoña Sarachaga Santiago; Xabier Gruber de la Vía, con Beatriz Acha Satrústegui; Juan María Ocharán Bouche, con Rosario Hernando Carballo.

DEFUNCIONES: Teodoro Epalza Ibáñez, de 77 años de edad.

HORARIO DE MISAS

Meses: Junio-Julio-Agosto septiembre

LABORALES

Mañana:

8,30: Corazón de María.

Tarde:

8,00: Corazón de María.
8,00: Sagrado Corazón.

SABADOS Y VISPERAS DE FIESTAS

Tarde:
8,00: Corazón de María.
9,00: Corazón de María.
8,00: Santa María.

DOMINGOS Y FESTIVOS

Mañana:

9,00: Corazón de María.
9,00: Convento Clarisas.
9,30: Sagrado Corazón.
10,30: Niños, Santa María.
11,00: Corazón de María.
12,00: Sagrado Corazón.

Tarde:

1,00: Corazón de María.
1,00: Capilla Brazomar.
6,30: Sagrado Corazón.
7,00: Corazón de María.
8,00: Santa María.
8,00: Corazón de María.

LA ILUSTRACION DE CASTRO

(Depósito Legal: SA. 25-1977)
Redacción y Administración:
Travesía de la República Argentina
Apartado 66
CASTRO-URDIALES

Precios de suscripicón:
Trimestre: 520 Ptas.
Anual: 2.080 Ptas.
Extranjero: 2.400 Ptas. correo normal.
América, aéreo: 4.150 Ptas.
(PAGO ADELANTADO.)

Imprime: EDITORIAL CANTABRIA, S.A.

Exposición conjunta de cinco artistas castreños

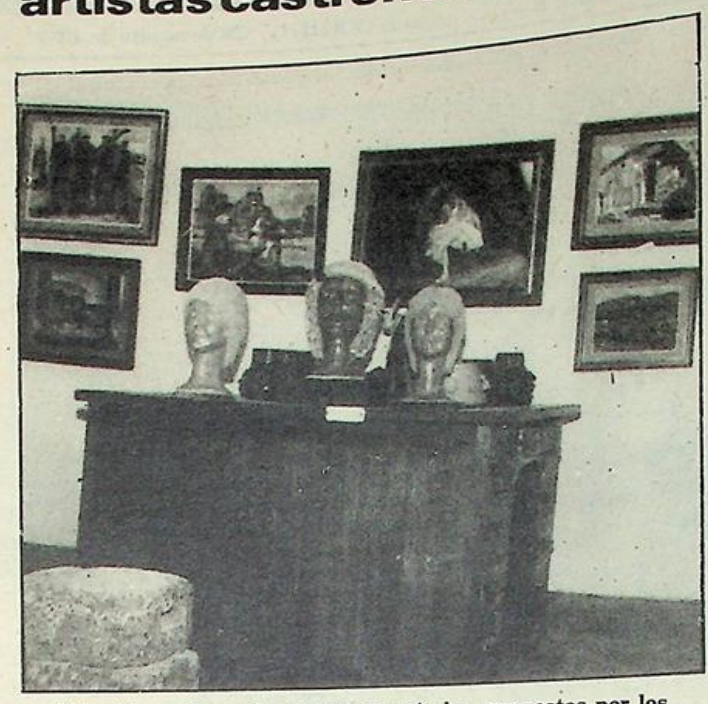

Magníficas piezas, de pintura y cerámica, expuestas por los artistas castreños en Laredo.

Extraordinaria ha resultado la exposición de pinturas y cerámica, que han venido celebrando los cinco artistas castreños, en su exposición itinerante que ha tenido lugar en los quince primeros días del mes de agosto en la sala de exposiciones de la Casa del Pueblo, en la calle Ardigales, de Castro. Gran número de cuadros expuestos y numerosas obras de cerámica ya han sido adquiridas por los visitantes, aunque sigan en poder de los expositores hasta que finalice este ciclo importante iniciado hace mes y medio.

Después de los éxitos obtenidos en Los Corrales de Buelna, Torrelavega y Castro, a partir del pasado 15 del presente mes de agosto, la exposición ha pasado al Hotel Risco, de Laredo, donde Zacarías Puente, su propietario, ha dado toda clase de facilidades a estos jóvenes artistas castreños. Uno de los éxitos más importantes obtenido ha sido el haber sabido jugar la gran variedad que tienen los cinco artistas, lo distinto de su arte, en un a misma muestra pictórica y de cerámica.

Francisco PEREZ

Objetos perdidos

Objetos que se han depositado en esta Inspección Municipal:

—Una pulsera de oro.
—Dos gafas graduadas
—Un reloj de pulsera.
—Un jersey de niño.
—Dos bicicletas.
—Una motocicleta Vespino.
—Un pediente de oro de niña.
—Una cartera con dinero.

SASTRERIA
CHALO
Le ofrece amplio surtido en artículos propios de temporada
CAMISERIA PANTALONES
CAZADORAS JERSEYS, etc.
Calle Javier Echevarría, 11.
Teléfono 860546.

El tiempo en Castro Urdiales

Día 14, sábado: Temperatura máxima, 23; mínima, 18. Estado de la mar, lisa. Cielo, cubierto. Lluvia por cm2., 1.
Día 15, domingo: 24 y 19; lisa; nuboso; nada.
Día 16, lunes: 24 y 18; lisa; cubierto; nada.
Día 17, martes: 27 y 17; marejadilla; despejado; nada.
Día 18, miércoles: 28 y 18; marejadilla; despejado; nada.
Día 19, jueves: 28 y 19; marejadilla; despejado; nada.
Día 20, viernes: 22 y 18; marejadilla; nuboso; 5.



TELEFONO: 861930

PROGRAMACION

Sábado, día 28: «La nieve que quema».
Domingo, 29: «Ragtime».
Lunes, 30: «Ragtime».
Miércoles, 1: «El eroticón».
Jueves, 2: «El corcel negro».
Sábado, 4: «Brubaker».
Domingo, 5: «Puños fuera».

NOTA.—Todos los domingos y días de fiesta, a las 4,30, película especial para niños. Tolerada.

Cáritas Parroquial

La Junta Local de C... Parroquial agradece ... mente a todos los castreños ... raneantes la esplendidez ... han respondido a nuestra ... da anual a la caridad.

La cantidad recogida ... ahora asciende a la ... 328.000 pesetas, quedando ... vía pendientes de recibo ... nos donativos importantes ... nos han sido ofrecidos y ... ciados.

Para facilitar estas ... de donativos se hallan ... las oficinas de Cáritas, ... los bajos parroquiales, todos ... días de siete a ocho de la ...

Terminamos esta breve ... agradeciendo igualmente a ... das las personas que han ... rado en la postulación ... la calle en las mesas ... como en las colectas ... las iglesias.

C...

Necrológicas

Teodoro Epalza Ibáñez

El martes día 17 de agosto ... la edad de 77 años, expiró ... señor, muy apreciado en ... nuestra ciudad, y de los pue... res, en particular; ya que se ... có toda su vida a la construc... y reparación de embarcacio...

Los actos religiosos que se ... lebraron en la Iglesia de S... María, en la tarde del miérc... y la conduccion al cementerio ... Ballena se vieron muy concu... dos de amigos del finado. A ... dos los familiares quiere ex... sar LA ILUSTRACION el sen... miento producido por esta pé... da.

Los familiares de D. JESUS VILLANUEVA CAMPILLO agradecen, por este medio, los testimonios de condolencia recibidos, y la asistencia a los actos religiosos celebrados con motivo de su fallecimiento.

†

EL SEÑOR

DON JESUS ZORRILLA HIERRO

Falleció en Buenos Aires (Argentina), el día 4 de agosto de 1982, después de recibir los Santos Sacramentos y la Bendición Apostólica.

D. E. P.

Sus hermanos, doña Josefa, doña Joaquina y don Manuel (ausente); hermanos políticos, doña Adoración Gómez Ruiz (viuda de José Luis Zorrilla), doña María Edelma Dianda (viuda de Enrique Zorrilla), don Valeriano Carrasco Herbosa y doña Carmen Jato Arriola, y demás parientes,

El pasado día 23 dio comienzo en la Capilla de los Padres del Sagrado Corazón de María un novenario por el eterno descanso de su alma.

Castro Urdiales, 29 de agosto de 1982

CLINICA DENTAL
ADOLFO LEON
Comunica a sus pacientes y público en general que ha trasladado su consulta a la calle Calvo Sotelo, 16 (Edificio «La Equitativa») de Santander. — Teléfono 314547.

en el número 20 de la Rúa...
"la música te deja hablar"
PUB «la rúa»
gonzalo cerecedo

TIEMPO PASADO

LA ILUSTRACION EN LOS AÑOS 40

"El Festival de la Liberación"

Un gran éxito de Pinohermoso, Rafaelillo, Bienvenida, Parrita y Paquito Muñoz. El tradicional festival de los matadores, en la fecha de nuestra liberación tiene ya, consolidado un aire de resonancia que da a nuestra ciudad categoría de feria capitalina.

Este año se llenó la plaza, hasta el desbordamiento en las localidades de sol, y casi saturada la sombra, pero dando sensación de llenazo en el conjunto de nuestro simpático y alegre coso de Urdiales. Es una bendición ver nuestra plaza, tan severamente castigada por la indiferencia en tantos y tantos festejos, repletas sus localidades de un público cariñoso que acoje las diferentes suertes de los espadas con aplausos resonantes, con olés y con cerradas ovaciones.

El duque de Pinohermoso, figura agregia en el campo de las calidades y de las exquisiteces del arte, obtuvo un triunfo con un novillo de su ganadería, bravísimo, de fina estampa y que fue creciéndose a través de la lidia hasta poner en claro aprieto al hidalgo jinete, que viose obligado a esprimir sus grandes recursos de rejoneador para terminar fulminantemente con el toro de un soberbio rejonazo en todo lo alto. Cortó las dos orejas.

Hacía tiempo que no habíamos visto a Rafaelillo tan artista y tan valiente como en esta ocasión. Era el Rafaelillo de sus tiempos de fama, decidido, con hambre de toro, estilizando las suertes y ofreciendo una gama de pases emocionantes de pie y de rodillas en tierra, adonándose y tirando a matar como una vela. Cortó las orejas, dio la vuelta al ruedo y recogió en los medios una unánime ovación, con que el público de «su» pueblo le pagaba su arte, su contribución a la fiesta y sus desvelos por la consecución de un cartel de postín. ¡Bravo! Después, Antonio Bienvenida, Parrita y Paquito Muñoz tejieron con el capote, banderillas y la muleta una serie de filigranas, de esencias toreras, de alegrías, de improvisaciones y de maravillas artísticas que enloquecieron al público que les ovacionó incesantemente. ¡Qué grandes toreros y qué tarde tan magnífica y tan completa la que ofrecieron a nuestro público! Pepín Martín Vázquez, no pudo actuar por haber tenido que salir en el mismo día del festival de San Sebastián, donde veranea, para Sevilla, por enfermedad de su abuela materna. Antonio Bienvenida mató el novillo de Pepín Martín Vázquez.

Corrió la llave la gentil y preciosa amazona Enma Torre Echevarría y presidieron el festival las encantadoras señoritas Sara Mary Sánchez de Movellán, Pilar del Sel, Carmela Carvajales, Prisca del Campo, Luchi Valentí y Merche Benito del Valle.

Presenció la corrida desde un palco el ministro de Educación Nacional, señor Ibáñez Martín, acompañado de sus hijos, que fue recibido en la plaza a los acordes del himno nacional.

El popular barman Fernando Gaviria, de Madrid, estuvo de operador cinematográfico impresionante el festival, y en el callejón, el prestigioso crítico taurino Corinto y Oro tomaba notas y se admiraba, ¡cómo no!, de este Castro sorprendente.

Después del Festival y en la Peña Rafaelillo, fueron obsequiados con un «luch» soberbiamente servido, los matadores, las presidentas y los participantes de la fiesta, y al que honró con su presencia el ministro señor Ibáñez Martín, que tenía a su vera al general Bermúdez de Castro; al director de la Orquesta Nacional, el ilustre y joven castreño Ataúlfo Argenta; al director general de Cinematografía y Teatro, señor García Espina, y a nuestro alcalde, don León Villanueva Orbea.— Luis Platero.

DON FRANCISCO RAMIREZ

En esta ciudad falleció el día 19 del corriente mes el señor don Francisco Ramírez Bonell. Don Francisco Ramírez fue un hombre honrado y laborioso, que dio un gran impulso a la industria conservera y de salazones de pescado en nuestro puerto, distinguiéndose por su seriedad en el orden de los negocios, Fue concejal de nuestro Ayuntamiento y por su hombría de bien gozaba de generales simpatías en este vecindario, donde se le quería de manera entrañable. Era caballeroso y digno en todos sus actos y fue un amigo leal y desinteresado, habiendo producido su muerte una impresión penosa entre nosotros.

PISCIS

Sus hijos siempre serán buenos



Es la mañana del 6 de agosto, día triste, llueve, parece que sin pretenderlo. El bienestar de la lluvia para el campo, la industria, la vida en sus diferentes formas, se han convertido en tristeza o «morriña gallega» transitoria, no sólo como muchos años atrás era para los «indianos» que disfrutaban sus exiguas y bien ganadas rentas tomando el sol en este mes, sino también para la masa obrera comercial e industrial actual, que invariablemente escoge cada año sus vacaciones en el mes de agosto el cual se supone servirá para el relax y acaparamiento de rayos ultravioleta con la ilusión de fortalecer sus vértebras en general y la esperanza juvenil de alcanzar una piel morena y aterciopelada que aunque se diga si o no, casi siempre busca la atracción y agrado de la pareja.

Los que más ganan con este clima de cielo «panza de burro» son los chavales y de rechazo sus padres, que gozan al ver a sus peques, apoyados en una mesa sobre los antebrazos y un libro a su lado que en la mayoría de los casos no leerán, sino que pensarán en otros libros, otras distancias y otras personas, pero que en todo caso será impensablemente positivo.

Aquellos que más pensamos en los chavales quizás seamos los que no hemos tenido la suerte y gracia de traerles a este mundo y por ello y muchas horas de meditación vemos las quejas de los padres injustificadas, vemos una buena inversión bajo el punto de vista materialista y sin medida en lo espiritual.

Es difícil ser padres, pero aún no gustándome dar consejos, pero sí ilusiones, les ruego que no se desanimen. Todos los chavales tienen algo positivo y principalmente motivo de disfrute y gozo con cada gesto o palabra, en donde aflora el ingenio y la inteligencia. Ellos saldrán adelante mientras la tierra gire y ustedes previo examen intenso, piensen en que también los chicos tienen horas y días bajos o altos y lean y piensen que después de 11 años de ser expulsado del colegio por torpe el joven Albert Eisntein publicó la teoría de la relatividad, que cambió nuestro entendimiento del universo, no sé si para bien o para mal.

Empieza a salir el resol y yo también, como probablemente sus crios, levanto mis antebrazos de mi mesa, deseándoles a ustedes, padres, buena suerte.

J. PUENTE

EL MEJOR EQUIPO PARA ESTE CURSO

CONFIE EL EQUIPO DE SUS HIJOS
DONDE LO HACEN LOS COLEGIOS AÑO TRAS AÑO
Equipamos a:
Asilo S. José, Carmelitas de Isla, Esclavas,
Divinas Pastoras, Enseñanza,
Los Milagros, Mercedarias, Kinder, Sagrada
Familia, San Juan de la Canal, etc. ...

JAIME RIBALAYGUA



AUTOBUSES «INTRA» Y «ALSA» A: LAREDO - CASTRO - RAMALES
SANTOÑA - ASTURIAS - GALICIA - MIRANDA Y LOGROÑO
BAR-RESTAURANTE-HOSPEDAJE

MACHICHACO

Calderón de la Barca, 9. Teléfono 221041. SANTANDER

"LA ILUSTRACION DE CASTRO"

Se vende también en Santander,
kioscos de Revuelta y Pepita,
y en el bar "Machichaco"

Guriezo

Los Cursos de la Cruz Roja Comarcal

Deben tener continuación

La extraordinaria labor que la Cruz Roja comarcal está llevando a cabo en toda la zona, deberá complementarse en este Municipio de Guriezo, con la continuación de los cursos que sobre socorrismo y primeros auxilios ha venido efectuando con anterioridad, ayudados con proyección de diapositivas y películas sobre el tema.

La iniciación en el gran público sobre las técnicas del socorrismo en sus más variadas facetas es algo que a todos interesa y por lo tanto el éxito de su continuidad está asegurado.

Dado que estamos en la temporada estival los temas deberán versar sobre las incidencias en esta época, además del mundo del automóvil, accidentes familiares su evitación y los remedios más urgentes en los casos más graves. Con esto se conseguirían dos objetivos, por un lado orientar al vecindario sobre la manera de actuar en un caso determinado y por otro completar la captación de socios y simpatizantes que tanto beneficio reportan a esta loable entidad.

Recordemos a nuestros lectores que hace algún tiempo este municipio efectuó una postulación que alcanzó sustanciosas cifras de recaudación a la vez que estuvo presidida por importantes damas de la localidad.

Todo ello nos indica el positivo arraigo que la Cruz Roja tiene entre nosotros y nuestro deber es colaborar moral y económicamente con esta institución cuyo lema es la ayuda al prójimo.

La calzada está en excelente estado, precisando no obstante un adecuado ensanche, el puente próximo que salva el rio Agüera. En cuanto a los servicios de que dispone este núcleo urbano, hay que destacar, agua corriente y teléfono automático junto con los puramente litúrgicos en su ermita conventual.

— Tras su presentación, la afición espera notables éxitos del Castro — La Magdalena, localidad en expansión en el Municipio

La localidad de la Magdalena, una entidad en expansión

Siguiendo la nomenclatura de los distintos entes urbanos de este Municipio, hoy vamos a enumerar todo lo concerniente a la entidad de la Magdalena, expresando en estas columnas todas sus aspiraciones, proyectos y realizaciones que acontecen en este entorno social. Así, las cosas empezaremos haciendo referencia a su ubicación dentro del centro casi geográfico de este valle, con accesos desde la vía de intersección a la carretera comarcal a Villaverde de Trucios, así como del itinerario que proviene del puerto de Hoyo Menor, que une este Municipio con el de Ampuero.

Otro factor importante es el educativo con motivo del funcionamiento del Colegio Nacional «Virgen de las Nieves» realizado en colaboración con el Ayuntamiento. Como muchos de nuestros lectores saben, este colegio alberga a la totalidad del alumnado procedente de todas las entidades del Valle de Guriezo desde El Pontarrón hasta Agüera.

Asimismo otro capítulo fundamental a destacar es la riqueza forestal de sus montes añejos y que lógicamente debe de cuidarse y mantenerse, dado que los beneficios obtenidos repercuten en el desarrollo económico y social de toda la zona.

Por todo lo expuesto sólo nos resta decir como la localidad de la Magdalena, sigue su ritmo creciente debido fundamentalmente al afán de superación de todo el vecindario.

Noticias deportivas de Castro F. C.

Tras su presentación, el aficionado espera y desea lo mejor al Castro, F. C., nuestro representativo del «deporte rey» en categoría nacional. Mucho agradecí la invitación del Sr. presidente, José María Marcos, a la que contesté con la imposibilidad de mi desplazamiento para presenciar el acto, pero no dudo que los buenos aficionados, los de verdad, aunque su número no fuera crecido, se dieron cita en Riomar, para estar presente en el primer diambular de los «Diablos Rojos», estando al frente su nuevo entrenador Félix Zubiaga al que desde estas columnas deseamos lo mejor en su difícil cometido.

La singladura que se le presenta al Castro F. C., no será fácil y debe esforzarse en los primeros partidos para acumular los tan deseados puntos, que luego nos son vitales tanto en la permanencia como para la Copa. No queremos olvidar un factor importante en este contexto deportivo, como es el jugador n.º 12, es decir el público. Naturalmente hay que animar al equipo, tanto en los triunfos como en las «horas bajas». Desterrándose desde luego toda manifestación violenta, en la que el club es el único perdedor en todos los órdenes: el deportivo y el económico. Por último a la junta directiva nuestro apoyo, tanto a su presidente como a los restantes miembros de gestión, deseando a todos que bajo su gobierno la nave castreña alcance las cuotas propuestas.

MARCOS

Un alcalde optimista

Un alcalde optimista,
de un pueblo de Andalucía,
confeccionó una lista,
de los parados que había.

———

En la Bolsa de Trabajo,
que así se denominaba
les buscaba sus destajos,
el alcalde, que allí había.

———

El alcalde los mandaba,
a quienes fincas tenían,
si trabajo no les daba
el dueño les pagaría.

———

La Bolsa la componían,
de toda clase de oficios,
si algunos no lo tenían,
ocasionaría perjuicios.

———

Al médico del lugar,
le envió a un barbero,
que no sabía trabajar,
nada más cortando pelo.

———

El médico lo acogió,
y le pagó su jornal,
advirtiéndole al doctor,
que no lo enviasen más.

———

El alcalde, muy ufano,
se lo volvió a mandar,
y el médico cirujano
volvió a pagarle el jornal.

———

Y el desengaño llegó,
la señora del alcalde,
al señor doctor llamó,
a eso de la media tarde.

———

El doctor, mandó al barbero,
con su propio maletín,
ya que era un obrero,
que lo utilizase allí.

———

El alcalde enfadado
se presentó ante el doctor
diciéndole, ¿cómo ha mandado
a este barbero señor?

———

Mi mujer va a dar a luz
si el barbero la atendiera,
peligraría su salud,
suplicando él la asistencia.

———

Zapatero a tus zapatos,
le contestó el doctor,
¿el por qué por su mandato,
le tuve que pagar yo?

———

Suplico señor doctor
que no volverá a ocurrir
venga pronto buen señor,
mi mujer puede morir.

———

El doctor la atendió,
resultó un parto feliz,
el barbero no volvió,
quedando amigos al fin.

———

En todas las profesiones
se ha de tener vocación,
y así no habría decepciones
al cumplir su obligación
no cumplida en ocasiones.

PLACENTERO

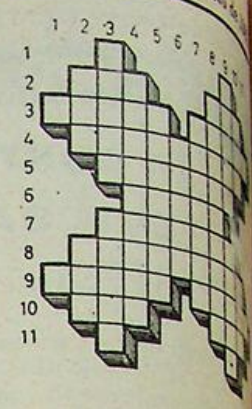

HORIZONTALES.— 1: S… sonantes.— 2: Verja o re… galar.— 3: Pena. Filones … cos.— 4: En plural, de c… muy pequeño.— 5: Peces … nos de carne muy apreciada. Revestir el suelo con ladrillos … sas u otro material.— 7: Ta… tablecieras de … enfermedad.— 8: Tocas que… algunas regionas usan las … res para resguardarse de la … medad de la noche.— Adeudes. Batracios.— 10: F… sivo. Existen.— 11: Sí… químico del azufre. Consonante.

VERTICALES.— 1: Co… nante repetida.—2: Bebida … de Adán y Eva.— 3: Mat… para tejer. Variedad del ter… mún. que vive en la India … Africa (plural).— 4: En plu… donaire, gracia.— 5: Otorg… confirmes una cosa.— 6: Co… mentan.—7: Caminares con … sa y aceleración (figurado).— Retardaras.— 9: Extremidad… Modorra.— 10: Nivel. Ba… Acompasado.— 11: Letras.

SOLUCION

HORIZONTALES.— 1: S. Sol.— 2: Rejalgar.— 3: Dolor. Vecinos.— 4: Nadosomos.— 5: Robadores.— 6: Solar.— 7: Curaras.— 8: Debas. Sapos.— 9: Manos. Sopor.— 10: Sel.— 3: Telar. Cebús.— 5: Roboures.— 6: 7: Volares.— 8: Demo- 9: Manos. Sopor.— 10: Sol.— 11: S. S.

VERTICALES.— 1: D. D.— 2: Red. Dar.—3: Dolor. Vecinos.— 4: Nadosomos.— 5: Robadores.— 6: Solar.— 7: Curaras.— 8: Debas. Sapos.— 9: Manos. Sopor.— 10: Sol.— 11: S. R.

PRODUCTOS CERAMICOS Y REFRACTARIOS, S. A.
EL CHORRILLO, 19
CASTRO URDIALES - TELF. 860387

VPO
VIVIENDAS DE PROTECCION OFICIAL
C/ CADIZ, 10, ENTLO. - SANTANDER - TELF. 220508

ANTE EL EXITO OBTENIDO EN LA CONSTRUCCION Y VENTA DE 28 VIVIENDAS DE PROTECCION OFICIAL Y POR LA DEMANDA CONTINUA DE NUESTROS CLIENTES, ANUNCIAMOS EL LANZAMIENTO PRÓXIMO DE 35 VIVIENDAS DE PROTECCION OFICIAL, GARAJES Y LOCALES.

INFORMACION Y RESERVAS: 860387
— Oficina de obra: El Chorrillo, 19.
CASTRO URDIALES.

Pueblos de Castro

LUSA (3)

"¡SALVESE EL QUE PUEDA...!"

El terreno se movía, al principio lentamente, como un abanico que se cierra, formando ondulaciones. Algunos mineros que, todavía, estaban dentro del espacio afectado, huían como podían o quedaban atrapados por los corrimientos y desprendimientos. Junto a la excavadora número 3 había un grupo de ellos escuchando la lectura de «El Liberal», periódico de moda en aquellos años. Un pinche les dijo que el mineral se tragaba por varios sitios cercanos al Pocillo y se movían las pilas de traviesas. le mandaron quitar el barril que estaba sobre ellas, pero no le dio tiempo, en segundos todo se movía, desde arriba, en el talud al borde de Campo-Ezquerra, se oían los gritos de ¡¡Sálvese el que pueda!! Mientras huían, se hundía el terreno bajo las traviesas de la línea ferroviaria, quedando hierros y maderas en el vacío y los hombres hacían equilibrios mientras corrían cuanto podían.

Cuatro o cinco quedaron atra-

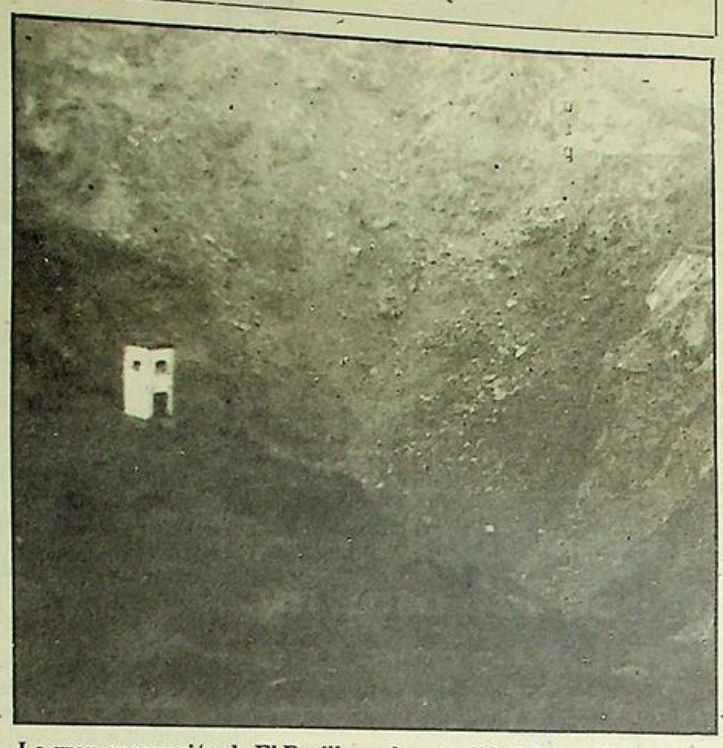

La gran excavación de El Pocillo, en la actualidad. Los trabajos cesaron hace ocho o diez años.

Cuatro o cinco quedaron atrpados en la chabola bajo el talud, donde habían comido refugiándose del «sirimiri», otro estaba atrapado entre unos hierros y gritaban pidiendo auxilio, mientras el terror se apoderó de todo ellos. Era el 7 de abril de 1930, día nublado y lluvioso. Estas escenas quedaron grabadas para siempre en la mente de cuantos las presenciaron y pudo ser la mayor catástrofe de nuestros campos mineros, por lo que se consideró milagroso que costara solamente unos cuantos heridos y una sola víctima.

La tragedia

El muerto fue Vicente Blanco Prieto, de 35 años, procedía de León, era conocido por el Rey y vivía en Lusa. Hay distintas versiones, mientras unos dicen que volvió por el saco que era el impermeable comunmente utilizado por los mineros, otros creen que cuando comenzó el hundimiento, regresó por el martillo perforador, pues días antes le habían amonestado por haberlo dejado durante la explosión de barrenos y quedó averiado. Lo cierto es que tardaron casi un mes en hallar el cadáver, detectado por los buitres formando el clásico circulo y los aullidos de un perro, lejos del lugar que se suponía había quedado, y atrapado en un plegamiento del terreno, a la vista desde el aire y junto a él se encontraton el saco y el martillo allá en la cota 230.

Quedaron varios caballos enterrados en las galerías y muchos días después bajo una chimenea de reventilación menos afectada, hallaron el pelo y restos de uno estrellado contra el techo por la onda espansiva pero al abrir un boquete surjieron unos ojos y otro percherón echando tierra hacia atrás como un lagartija logró salir y era emocionantes los gemidos como si llorara o riera el noble bruto mientras le acariciaba Luis Villazón (Mazantini) encargado de la cuadra. Pero volvamos al día de la tragedia. Hubo diferencia de criterios entre el personal dirigente, mientras algunos decían que no ocurriría nada, otros, más acertados, recomendaron al personal abandonar las galerías y que los familiares que llevaban la comida, porque era mediodía, salieron también de todo el recinto minero, cuando cesaron las actividades a las 12 del mediodía para comer. Los obreros que trabajaban en las galerías habían apreciado como las ratas, ese gran amigo del minero, como también lo son los canarios en las minas de carbón, huían de sus nidos y salían al exterior y algunos crujidos y caídas de material menudo entre las entibaciones hacía sospechar lo que ocurrió a las 12,30 aproximadamente. Sólo algunos grupos para servicios mínimos y los que no dieron importancia a estas cosas quedaron cerca del tajo a la hora de comer y sin duda fue un verdadero milagro que el hundimiento no se cobrara un gran número de víctimas.

Cuando se disipó la nube rojiza y cesaron los ruidos por los desplazamientos, pudo apreciarse que se había hundido todo. la gran excavación del Pocillo, un hoyo vertical todo ello de mineral de hierro y la cantera de Colina eran los principales puntos de extracción del mineral. A veces los días de lluvia, los mineros del Pocillo ni se mojaban, el viento pasaba el agua sobre ellos y ahora todo había sido variado en la topografía del lugar. Allá en lo alto el edificio de las cocheras había quedado inclinado hacia el precipicio y una gran parte del corte en el pico de Haro, se había desprendido desde un centenar de metros más arriba y una gran hondonada profundizó aún más, las excavaciones a cielo abierto y quedaron cegadas todas las galerías.

La noticia

Uno de los protagonistas nos dice que cuando logró salir del pocillo, no paró de correr hasta llegar a Mioño, para que lo vieran sus familiares y volvió a subir a la mina y no tardó más de cinco minutos. Precisamente cuando llegó al puente en Mioño, la gente alarmada por el ruido de los desprendimientos y la nube de polvo que se elevaba sobre la mina, le preguntaban que había pasado. El les decía —no ha pasado nada, no ha pasado nada—, pero sin dejar de correr. Se fue serenando la cosa, se reconcentró al personal para determinar las posibles víctimas, se organizaron las brigadas de salvamento y después, otra vez al rutinario y duro trabajo de las minas, en las cuales, antes de esa fecha y después, han ocurrido otros hundimientos de menor importancia, y también se ha cobrado sus víctimas llenando de luto muchos hogares de estos pueblos castreños y de Castro mismo, en diversos accidentes laborales, el último hace bien pocas semanas en las instalaciones de la Cía Minera de Dicido. A finales del siglo pasado, una gran tormenta ocasionó un corrimiento de las escombreras que llegó a Lusa y varió toda la topografía del lugar, no sabemos que hubiera víctimas y de ello hablaremos en otra ocasión pues hoy nos hemos limitado a relatar el suceso del 7 de abril de 1930, que como escribimos, todo el mundo catalogó de milagroso y de ahí viene la fiesta que el 11 de julio se celebra en Lusa, La Milagrosa.

Laureano Odriozola, uno de los comerciantes de Campo-Ezquerra, atendiendo el sentir de aquella gente sencilla, subió al pueblo una imagen de la Milagrosa y en los primeros años se celebró la fiesta allá arriba. No había iglesia ni siquiera ermita en Campo-Ezquerra, pero subían los sacerdotes de Santullán y se hacía una misa. Posteriormente la compañía minera construyó la actual ermita de Lusa, que el ingeniero que la dirigía dedicó al santo cuyo nombre era el de un hijo suyo, San Rafael. Así nos lo dicen las gentes del lugar y en los próximos capítulos trataremos sobre la vida en Campo-Ezquerra, hoy desierto y derribados sus edificios, pero que en esos tiempos bullía con los afanes, alegrías y penalidades de la dura y sencilla vida de los campos mineros.

L.P.

CHISPAS DE VERANO

las obras pro restauración del monumento, tal como estaba previsto, están ya en marcha. La comisión encargada de este asunto, se lo ha tomado pero que muy en serio y esperamos ver en breve plazo, el que este singular monumento castreño tan querido, se encuentre de nuevo en perfectas condiciones. También esperamos, que otras hordas de salvajes no les de por destrozarlo de nuevo. Y, por último, parece ser que los fondos recaudados los cuales son de agradecer por supuesto, no suplirán los gastos, por lo cual será necesaria una nueva recaudación suplementaria. Es de suponer que tratándose de lo que es, el pueblo responderá como sabe hacerlo. Desde aquí, gracias anticipadas.

———

El tiempo no nos acompaña como debiera, una de cal y bastantes de arena. El problema repercute seriamente en los industriales hoteleros en particular, que ven cómo sus clientes se lo piensan dos veces, el permanecer pagando, para ver la lluvia a través de los cristales. Es así, el verano no ha sido bueno y el verano para estas gentes de hostelería son cuarenta días como mucho, y la suerte del tiempo está de espaldas, no se llega a treinta reales, y eso es muy poco, muy poco. Esperemos que septiembre venga pisando firme y dos deleite a castreños y foráneos con un buen sol y buenas mareas yodadas, de esas que te espabilan para todo el invierno.

———

En Polonia siguen los palos a tope. Los derechos humanos siguen funcionando como siempre. Los comunistas se siguen machacando al pueblo, que lo único que busca ansiosamente es su libertad por medios pacíficos, ante lo cual se encuentran con el tanque y la bayoneta. Y los rusos, esperando a que no fallen las marionetas que allí han impuesto, pues en el momento que eso ocurra, la intervención está superasegurada... y el mundo a callar, como es la norma, y como la experiencia nos demuestra.

———

Los lechoncitos de los franceses del Midi, siguen pegándole a la tea y el vuelco contra el transportista frutero español.

Tampoco quieren nuestros aceites aun sabiendo que están en condiciones y nos boicotean en el MEC, o sea unos angelitos. Y el judío socialista Mitterrand..., [illegible] Picard. Les enviamos a nuestros vecinos un par de camiones de fina bellota para su consumo de mesa.

———

Ante los próximos y no lejanos comicios electorales municipales, habrá que preguntarse si en Castro por no perder la moda, ¿habrá trasfugas? ¿Continuará la bipolarización? ¿Habrá consenso?... Misterio. No sabemos nada de momento..., pero nos olfateamos algo muy importante, pero lo dejaremos para otro día y hoy vayamos con lo jocoso.

¿Se pasará Quinito a Acción Católica? ¿Será nombrado Arias cartero mayor del pueblo? ¿Se irá Lolín de nuevo a Houston a cambiarse de gafas? ¿Cuál de los doce «centros» se establecerá en Castro? ¿Podrá el PSOE con lo que tiene en cartel sacar dos concejales? ¿Abandonará ICU la política de la porra o por el contrario doscientos boxeadores retirados como refuerzo para la próxima campaña? Calma, todo esto lo veremos en los próximos números y bastantes cosas más..., pero en serio.

MONTAÑES

— A la hora del aperitivo.
— En el momento de comer un plato.
— En el lugar ideal para tomar una copa.

NO BUSQUE MAS
¡¡LO TIENE ENFRENTE!!

BAR

EL CHALET

PUB

En la misma playa
Algo nuevo...
En un ambiente diferente



Masiva asistencia en la celebración del Día del Turista en Castro

El pasado viernes, día 20 de agosto, la Agrupación Hostelera de Castro y comarca y el CIT de Castro celebraron por todo lo alto «El Día del Turismo» en nuestra localidad.

A partir de las 12 del mediodía, en los arcos de La Barrera, se dispusieron varias mesas para que los asistentes al acontecimiento pudieran degustar los productos típicos de la comarca castreña de forma gratuita y debidamente servidos, gracias a la buena disposición de todos los establecimientos asociados.

Más de cien establecimientos pertenecientes a esta Agrupación colaboraron espléndidamente en la confección de las distintas «tapas» típicas de Castro.

No podía faltar para «regar» todas estas «golosinas» los casi 500 litros de buen vino, en sus dos variedades de tinto y blanco, que pusieron los organizadores a disposición de los buenos catadores de la mejor mesa.

A las once de la noche, una animadísima verbena que fue salpicada por la «suelta» de dos hermosos toros de fuego, que hicieron las delicias de todos los asistentes, que abarrotaban por completo nuestro formidable paseo de La Barrera.

Finalmente, se procedió a la entrega de trofeos y placas a los más destacados colaboradores de esta fiesta, que han obtenido un resonante éxito en nuestra ciudad, y que esperamos que haya sido el comienzo de una larga cadena de éxitos en este sentido por parte de esta joven organización de Hostelería de Castro y comarca y CIT de Castro.

F.P.



Detalles como éste, se ven en Castro Urdiales todos los días y a cualquier hora.

Castro Urdiales es un vertedero de basuras

En los últimos días, se ha procedido a la limpieza de algunas de nuestras calles por medio de manguera. Esta acción se ha debido a que por necesidad de la limpieza de los depósitos abastecedores de agua, era necesario vaciarlos para, posteriormente, limpiar todo el lodo que se había acumulado durante el tiempo que ha estado funcionando, antes de que lo hiciera la depuradora. La idea es positiva ya que ahora las aguas llegan a dichos depósitos totalmente depuradas.

De este modo, se ha aprovechado el contenido de ambos depósitos para limpiar las calles y conseguir así que los imbornales traguen debidamente el agua de lluvia, provocada por una tormenta de verano.

Pero, los graves problemas de Castro continúan, ya que la suciedad es la protagonista principal en las calles y los olores hacen insoportable su tránsito.

Los servicios municipales no funcionan haciendo gala de su ineficacia. Los vecinos tampoco colaboran en la limpieza de las calles, ya que muchos de ellos depositan las basuras cuando ya ha pasado el camión.

Por otro lado, los letreros «prohibitivos» que han sido colocados, no son respetados. Y los dueños de los perros no tienen cuidado del lugar en que defecan sus animales, por lo que las aceras aparecen muy a menudo llenas de excrementos.

En resumen, que como no se tomen las medidas necesarias, Castro Urdiales puede llegar a convertirse en un gran almacén de basuras.

Francisco PEREZ

Curas de humildad

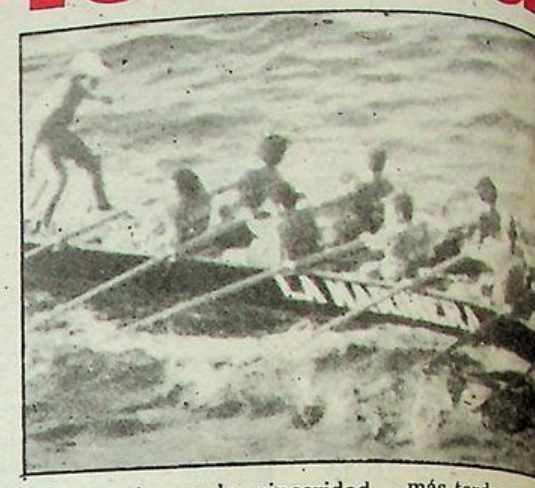

Para mí, una de las cualidades más estimables que dignifica a la persona humana, es la sinceridad. La sinceridad entendida como rectilínea correspondencia entre el sentimiento mínimo y el comportamiento externo, sin quedar resquicios, dobleces ni recovecos ocultos a la comunicación, tanto por omitido deliberadamente cuando ha de ser manifestado sin reservas, como presentarlo revestido con ropaje de crítica amanerada, o con la simpleza de la adulación y la coba, sin otros intereses maliciosos. En ambos casos se pueden producir, y de hecho se producen, resultados dañosos.

Otra cualidad, esta vez virtud, es la humildad, como reconocimiento sincero de nuestras limitaciones, posibilidades, aptitudes y alcances personales. No esa humildad fingida del que la presenta para obtener el halago.

Contrarias a la sinceridad son la falacia y la mentira, y a la humildad, el capital pecado de la soberbia, según aprendí en el Astete de mi niñez, que recuerdo literalmente.

Considero necesario este preámbulo para desarrollar mi idea con la mayor claridad y honestidad a mi alcance y por estimar que debo contribuir, dentro de mis posibilidades, a motivar alguna reflexión, sobre imperfecciones latentes, que tal vez produzca las mejoras que pretendo en nuestra sociedad local, mediante cambio de actitudes y conductas en el variopinto panorama vecinal.

Si consigo promocionar con estas sencillas reflexiones ese cambio de actitud hacia la sinceridad y la humildad, aunque sólo sea la mía, me doy por satisfecho. Si contribuyo al mejoramiento de los comportamientos y resultados en la convivencia, muchísimo mejor. Si nada de ello consigo, me queda la conformidad de haber justificado cubrir un espacio en LA ILUSTRACION.

Y ya, entremos en materia.

Primero.—Recuerdo que hace unos pocos años, los miembros o simples simpatizantes de AP local creían que su agrupación política monopolizaba, a nivel nacional, el noventa por ciento o más de la opinión pública, trazando en función de tal creencia, sus planes y proyectos, con intolerancia, rigidez e incluso con soberbia, menospreciando a las demás tendencias coincidentemente antimarxistas.

Cuando más tarde comprobaron que la realidad de su poder convocante quedaba situado en los últimos lugares del ranking nacional se «apearon» de su prepotencia para alinearse, humildemente, a nivel local, con las demás fuerzas del espectro conservador creando un ente democrático sin parangón en la nación.

Aquella cura de humildad experimentada por AP sirvió para que con los demás grupos políticos locales, consiguieran en las urnas lo que de otro modo jamás se hubiera logrado: una aplastante mayoría de concejales el Consistorio municipal.

Segundo.—Al comienzo de la presente temporada regateril, concretamente el mismo día que se celebraría la regata de la VI Bandera Sotileza, entre Cabo Menor y el Club Marítimo de Santander, leí unas declaraciones del presidente de la Sociedad de Remo Castreña, que más tarde anoté a
resultado de a
«He visto –decía
Ulloa— entrenar a
Astillero y pien
tendremos muchos
en la Sotileza. Hoy
mos superiores».

Aquella misma
«San José» enseñ
«La Marinera» e
entrando con seis
gos de ventaja. Fi
mente en la Sotile
tripulación cast
problemas con la
cántabra. En las p
gatas celebradas
la «San José» ha e
gada con relación
nera».

Por ello, el día de
del Carmen, en Sa
presidente del Club
castreño también de
una cura de humild
de la tripulación as

«La Marinera» tie
jorar mucho, y tamb
ha de cuidar de su p
para darla el visto
puesta a punto pa
dignamente con los
Este. Habremos d
con sinceridad y h
limitaciones y alcan
do entre todos, t
personal esfuerzo,
dirección inteligen
más colaborando c
mo desde los respe
mentos en que
tuados de poten
conseguir que la e
castreña rivalice c
mas posibilidades
las demás embar
las futuras conqu
empezamos por
así, con sinceridad
estaremos en co
encontrar el camin
ración.

Tercero.—La «
María», ha sido e
decenios, la agrup
cal representativa,
vel, del arte corra
ciudad, seguida d
con denominacion
ıctuamente «Los
y del Orfeón Castr
te creación.

Con motivo de
de un disco por la
María, presentado
cierto celebrado el
de julio en la igles
de Santa María, c
discreta actuación
los especialistas en
han desgranado el
cemes de cumplido
bos encaminados
buena intención, cre
mar a estos esforzado
to, a seguir por la

practicando incansable-
tan bello y difícil arte.
o a fuer de sinceros, he
cir que una cosa es cantar
ra muy distinta hacerlo
Para mí, aficionado de fi-
l repertorio es monótono y
cido y su interpretación
susceptible de mejora y
ccionamiento. En estos
os términos he oído una-
s manifestaciones a perso-
entendidas de las que
dían a rabiar la ejecución
obras. Las canciones que
gan, son de nuestro parti-
agrado, por sus tonadas
lizas o ya conocidas de
o, y por ser sus autores
ubricamos con estruendo-
ovaciones, sin que esto
ra decir que, a nuestro en-
der, el Coro haya alcanzado
vel artístico que Castro ha
do siempre, y a los que ya
emos canas y poco pelo,
enían acostumbrados la
edad Coral y la Schola
orum de don Luis Moron-
y don Marcelino Ola-
eta, y más recientemente
Joaquín Altuna y Ricardo
cía.

r otra parte y esto es peor
nos componentes del
están convencidos de que
calidad interprétativa es
parable a la Coral de Cá-
a de Pamplona (también se
oído a una coralista local)
por consiguiente inmejo-
les.

r todas estas cosas, nece-
también una cura de hu-
ad para que con absoluta
eridad sitúen su auténtica
a y sus posibilidades, en
justos límites, para que,
describía hace unos días
nzo Maza «tenemos que
r al Coro que siga traba-
o... pero hay que pensar en
responsabilidad de un
lo que siempre figuró a la
eza en el arte de la
ción».

omo es el caso de los reme-
cuando el Coro, con since-
d y humildad reconozca
aptitudes y sus alcances,
á en el camino de obtener
ayor grado de perfección
s interpretaciones.

arto.—Y termino generali-
o la necesidad de curas de
idad en los profesionales.
una exigencia imprescin-
cuando de nuestras apti-
s y actitudes dependen
s trascendentales de los
s: el patrimonio económi-
la salud. La falta de since-
o de humildad para mani-
árseles sencillamente
stras limitaciones y alcan-
pueden ser causa de gra-
perjuicios. Si no se envía al
te a otros dictámenes de
criterio, si se niega al en-
o la viabilidad a otras ins-
cias superiores, puede
ar al primero y morir el
ado, incurriéndose en am-
casos en la grave responsa-
d del mal producido.
ño en la recta interpreta-
de mis líneas. Las escribo
ánimo constructivo; con
buta sinceridad creo, que
os de los males que nos
en en estos tiempos,
evitarse, sometiéndo-
con frecuencia a curas de
lad.

Antón SAN PELAYO

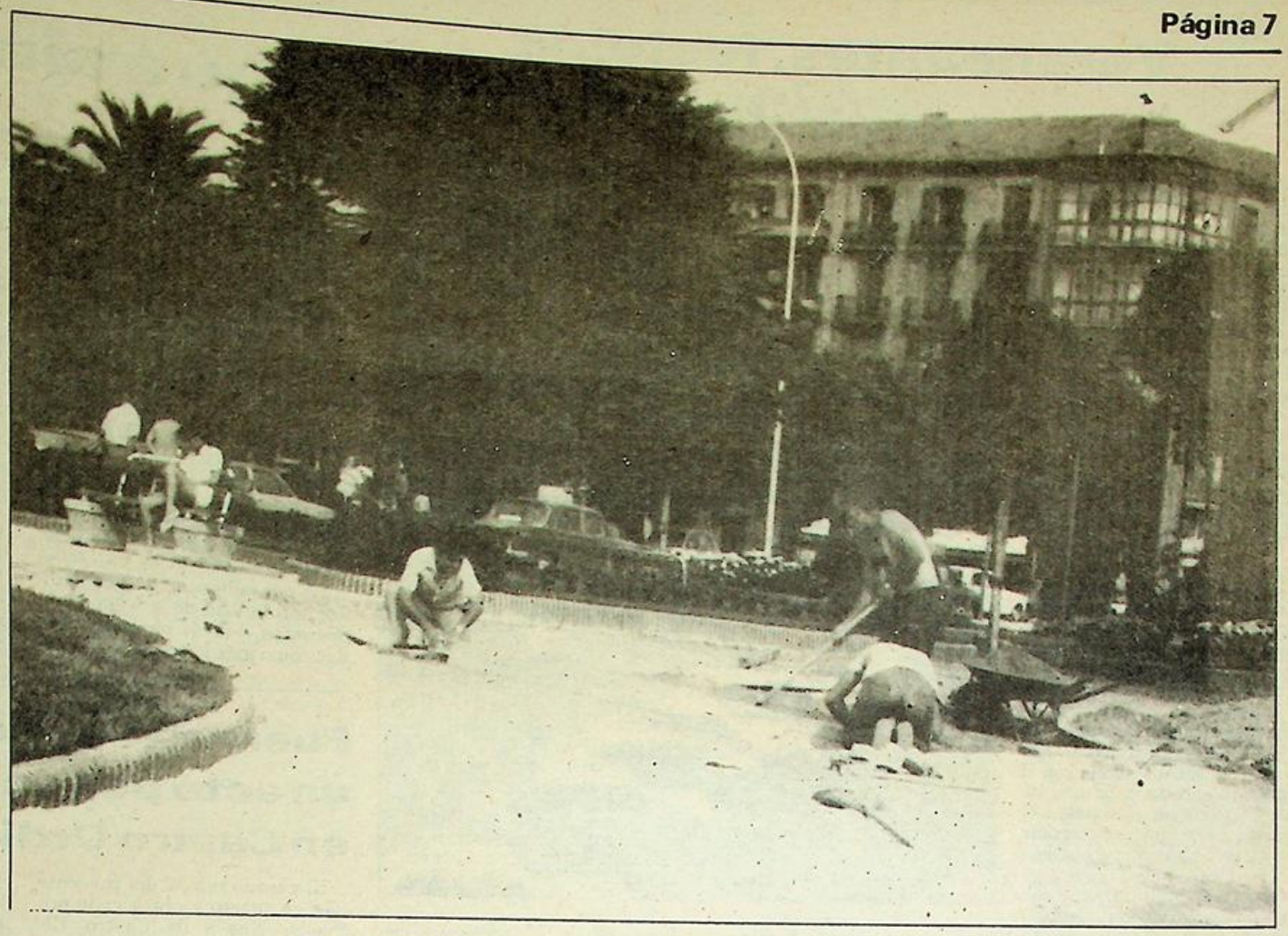

Finalizan ya las obras de empalme del Parque Amestoy con el Paseo Maritimo.

Obras que siguen su curso normal

El empalme que se está realizando en Castro Urdiales, del parque de Amestoy con el Paseo Marítimo, está siendo realizado a un ritmo más que halagador puesto que es posible sea terminado en el presente mes de agosto.

La colocación de los «baldosines» especiales se está realizando con gran mimo y maestría, siendo del agrado de todos los que visitan el lugar, y todos hacen el mismo o parecido comentario. ¿No sería posible continuar la obra a todo el parque? Este parece ser el caballo de batalla que bulle en la mente de nuestra primera autoridad, puesto que la obra representaría una colosal aportación a la comodidad y a la estética de la ciudad, al mismo tiempo que se conseguiría «sanear» el subsuelo de nuestro parque, muy deteriorado por cierto, por la succión de las aguas del mar.

De todas formas, la rotonda que une el Paseo Marítimo con el Parque de Amestoy, ya ha sido terminada, y es cuestión de muy pocos días la finalización completa de este primer tramo del citado parque. Después ya veremos lo que dice nuestro alcalde, que claró está, tiene que estar pendiente del todo poderoso «don duro». Si por él fuera...

F. P.



PLAZAS DE GARAJE

(Junto al Hotel «Las Rocas»

- Puerta automática
- Aptas para embarcaciones
- Precios interesantes

Teléfono: 86 14 02

Taller AUTOMAR

servicio grúa

C/ ESTACION
TELEFONO 86 04 46
CASTRO URDIALES

CITROËN

CONCESIONARIO

PEUGEOT

GARAJE
TIJUANA, S. A.

★ ESTANCIAS
★ COCHES
★ EMBARCACIONES

Javier Echevarría, 10 — Teléfono 860391
CASTRO URDIALES

Veraneantes, festejos y suciedad



La verdad es que en estos días del mes todo está animado, pero entramos ya en la semana en que mucha gente vacacional irá preparando las maletas para reintegrarse a sus puntos de partida o para aprovechar los coletazos de sus asuetos para visitar fugazmente otros lugares incluídos en sus proyectos de verano. En realidad, y como días soleados han abundado poco en este agosto, bastantes veraneantes de establecimientos hoteleros adelantaron su partida hacia otras latitudes, pero la que quedó fue suficiente como para tener colmada la parcela estival.

Todos los días existen diversidad de proclamas anunciando espectáculos musicales de tipo festero en el abundante abanico de salas nocturnas existentes, con exhibiciones de artistas de la especialidad y concursos variados de vestidos, de bailes y de exotismos. La Peña San Martín no tuvo el sábado suerte con el espectáculo rockero de uno de sus emperadores nacionales, el llamado Leño, que por coincidir con otras organizaciones paralelas en localidades vecinas, no arrastró a la multitud esperada por sus organizadores, pero dicen que en lo artístico acreditó su prestigio.

En lo que ciertamente venimos siendo malparados este verano es en el capítulo de basuras. entre veraneantes e indígenas, hay sectores o rincones y hasta calles populosas que son muestra de la poca pulcritud de sus usuarios y existen vías urbanas en que la brigada de limpieza municipal pasa sus elementos de decoro hasta tres veces al día y no consiguen otra cosa que una decencia momentánea.

A.



El repetidor de TVE. del monte Cueto

Sigue sin funcionar

La instalación del repetidor de televisión que se llevó a efecto en el monte Cueto con el objeto de poder conectar los programas que se emiten vía Peña Cabarga, así como para enriquecer la captación de las imágenes procedentes del UHF en que algunos sectores urbanos de la ciudad y en otros comarcales se captan deficientemente o no se ven, sigue todavía sin funcionar, al parecer, debido a que una caseta para la ubicación de un transformador, cuya incumbencia corre a cargo exclusivo del Ayuntamiento, no se ha terminado por haber tenido que dedicar la totalidad de la brigada de operarios a otras obras estimadas como más apremiantes. Una vez liberados los principales extremos de estas urgencias se procederá en breve plazo a dar por concluso el alojamiento del referido transformador para que las instalaciones del ansiado repetidor pueda comenzar a prestar servicio y dejar normalizada la captación de los programas de las de las dos cadenas televisivas.

Por cierto que hoy hace ya días que con motivo de las obras de la citada caseta, nuestro arquitecto municipal, José Antonio Quijada, sufrió un gravísimo accidente de automóvil que aún le tiene retenido en Valdecilla, pero ya, afortunadamente, en el período convaleciente y de franca recuperación.

Fuerza Nueva celebró un acto político en Castro Urdiales

El pasado día 22 del presente mes de agosto y organizado por Fuerza Nueva de Castro Urdiales, tuvieron lugar diversos actos organizados con motivo de la conmemoración del XLV aniversario de la liberación de Castro Urdiales, entre los que hay que destacar la misa celebrada en la capilla del Colegio Barquín y el mitin político celebrado una hora más tarde, es decir, a la una de la tarde en el cine club Agora, de la localidad.

En este acto político, al que asistieron numerosas personas, intervinieron relevantes figuras de Fuerza Nueva, presentadas por el delegado local Miguel Angel Uncilla, quienes fueron haciendo una disección amplia y profunda de la situación política por la que atraviesa nuestra patria.

Intervino en primer lugar Rita María de la Calzada, delegada femenina de Fuerza Nueva de Murcia, quien puso de manifiesto su agradecimiento a la invitación recibida y posteriormente hizo un análisis de la actuación franquista en España, catalogando como auténtica reconquista lo realizado por Francisco Franco. Recordó aquella famosa frase, un poco modificada, de que en aquellos tiempos hubo buenos vasallos y un gran señor.

Dijo que para poder conseguir una situación estable, hay que tener muy en cuenta que no es cómo se piensa sino cómo se actúa para conseguir los logros perseguidos.

Aprovechó la ocasión para declarar que es hija de Colindres; sus padres son de esta localidad, y a los que agradece las enseñanzas y las directrices aprendidas, las cuales utiliza como faro inequívoco de su propia vida.

Apoya y defiende con todas sus fuerzas la campaña iniciada por Fuerza Nueva a lo largo y ancho de toda nuestra patria en contra del aborto, para lo cual leyó una carta conmovedora dirigida por una «posible» criatura a su futura madre. (Fue muy aplaudida a lo largo de su disertación y al final de la misma). A continuación hizo uso de la palabra José María de la Rasilla Bermejo, presidente provincial del sindicato de F. N. T.

Puso de manifiesto que es único sindicato católico de la nación y el único también, que ofrece la solución de los problemas de los trabajadores desde el punto de vista cristiano. El problema, dijo, es la continuidad de una acción sindical. La intervención gira sobre la idea de agrupar hombres que aspiran a ser auténticos hombres del ideal sindicalista. Hay que tener en cuenta, dijo, que en los últimos cinco o seis años, el desencanto en nuestros trabajadores es casi total.

Afirmó en otro momento que F. N. T. es la solución válida y superadora de la lucha de clases. No se defiende ni a la empresa ni al trabajador, sino al conjunto que forman, puesto que se trata de un dúo indivisible. Hay que tener en cuenta, dijo, que el único capital que tiene el obrero es su trabajo y su fuente la propia empresa.

Fuerza Nueva tiene la aspiración de poder aglutinar a todos los trabajadores olvidando la huelga, fuente y camino conducente a la ruina y a la desintegración de todos los valores.

Por último, manifestó que Fuerza Nueva ofrece un sindicalismo diferente, cuyo faro indiscutible es el propio trabajo. Finalmente, se dirigió a los asistentes Ramón María de la Calzada, delegado procincial de F. N. T. en Murcia, quien hizo una brillante reflexión del momento político actual, girando toda su charla en torno a todos aquellos que en momentos como el actual se dedican a aplaudir y mover votos, después se olvidan de que hay que votar, y por supuesto no lo hacen.

Culpó como promotor de esta abstención al miedo, totalmente inadecuado en estas circunstancias, y que lleva con él a no tener el valor suficiente para la defensa básica de nuestras ideas.

En otro momento auguró que para militar en F. N. lo principal es tener fe, y quien no la tenga o no esté dispuesto a defender sus ideales, es mejor que abandone.

Al final, con los gritos de rigor, cerró el acto una grabación del himno nacional.

Francisco PEÑA

Una nueva posición

Los partidos políticos, aún a pesar de ser el pilar y base de una democracia auténtica, concretándonos a España, salvo honrosas excepciones, (sólo a nivel de persona), no han sacado ni el título primario.

La UCD, ahora en el poder, no es ni ha sido jamás un partido político en el serio sentido de la palabra. Toda su legislatura principalmente bajo la dirección de Suárez, se la han pasado bajo el signo del consenso y de lo que podríamos llamar intercooperación con la oposición, y me refiero al PSOE. Efectivamente, hay temas que la colabaoración tácita y expresa ha alcanzado en ocasiones cotas de auténtica vergüenza, y digo de auténtica vergüenza porque el electorado de UCD no votó a esta agrupación sui-géneris para que estuviera y se pasara todo su mandato pactando y cediendo a una oposicón de izquierdas que sin mojarse ha estado mandando, como los hechos prueban. Y así nos ha ido, su política exterior ha sido de una pobreza insultante, sin personalidad ni garra alguna, propia de eso precisamente, de una falta de personalidad, y en cuanto a su proceder interno, a la vista está el resultado, veamos el panorama económico veamos el paro, repasemos qué inversión privada ha surgido bajo este Gobierno de «derechas», cabe pues preguntarse qué reactivación podrá haber con uno de izquierdas, si éste coge las riendas.

El empobrecimiento ha sido lento, pero seguro, y frente a esta debacle tangible, se nos presenta un PSOE como clara opción al poder, que quiere una «mayoría para el cambio», pero ¿para qué cambio? ¿y qué mayoría? Eso es lo que el español tiene que preguntarse.

¿Qué cambio?

Si el cambio se refiere a una nueva óptica, capaz de cambiar mejorando el nivel de vida del español medio, que así sea, pero eso no puede ser factible ni realizable, porque todos sabemos lo que pasa en países que han adoptado este sistema. NO HAY UN SOLO PAIS, NI UNO SOLO, DONDE AL SOCIALISMO HAYA ACOMPAÑADO PROSPERIDAD. NI UNO SO-



LO. Y el pueblo quiere libertad, pero con pan mezclada. Y en cuanto a la mayoría, preguntamos de nuevo a qué se refiere, suponemos que no se refiere a la mayoría de izquierdas, o sea, el tristemente célebre Frente Popular, de tan funesto recuerdo.

Si estos señores DE LA ROSA Y MARTILLO, consiguen el poder por mayoría absoluta, las decisiones que tomen van a incidir de tal manera en nuestras estructuras, en nuestra economía, en nuestro contexto social, que estaremos asistiendo al derrumbamiento de todo un sistema, pero no con un repuesto válido, sino con una ruína irreversible como solución.

¿Por qué? pues, porque lo primero que tiene que hacer el PSOE es definirse, es decir, los españoles tienen el derecho a saber si tienen delante a un partido socialdemócrata de corte europeo, a una izquierda colaboradora y sensata o, si por el contrario, tienen enfrente a un marxismo disfrazado de santón que espera su oportunidad para destaparse.

Porque si esto no se dilucida antes de las elecciones, y sobre todo antes de que un pueblo tome una decisión a falta de conocimientos, ya que si no esto constituiría un auténtico fraude pre-electoral.

En una palabra, el electorado de izquieras y principalmente el electorado de izquierda moderada, que es muy importante en cantidad, se lo pensaría dos veces antes de echar el voto a un partido que no se sabe quién es y a dónde va, y que verdaderamente y a pesar de las «moderadas declaraciones» del señor González, que hoy está, pero mañana a lo mejor NO, sencillamente porque un congreso extraordinario se le ha cargado o un golpe bajo de los extremistas de la ejecutiva le ha mandado a hacer puñetas.

Por tanto, el pueblo tiene que pasar ya hoy al análisis frío de la situación, es fundamental, la política es demasiado importante como para dejársela sólo a los políticos, sin dejar por eso de respetar el juego democrático de representatividad legal.

Chalaneo político

Estamos viendo cómo se chapucea (salvo excepciones), estamos viendo cómo los verdes de ayer son hoy amarillos, cómo unas siglas hacen variar a un persona, cuando lo único que se esconde tras estas comedias, es un afán de protagonismo y orgullos mal entendido que los único que hace es desprestigiar no sólo al autor, sino a la clase política en general.

El español, el ciudadano que trabaja y defiende a una familia, tiene que defender ideas concretas, no ambiguëdades, tiene que defender una sociedad donde al fundarse una empresa que le da de comer, esta empresa no se vea asfixiada físicamente de antemano, tiene que defender el poder trabajar libre de fiscalización y temor de unos irresponsable piquetes, tiene que defender el poder salir a la calle con un mínimo de seguridad, tiene que defender los derechos humanos y preconizar las obligaciones humanas que son tan importantes o más.

El ciudadano tiene que defenderse de una sociedad de asistencia infructuosa, fundada sobre transferencias sociales, financiadas por una fiscalidad demencial, que lo único que hace es prohibir taxativamente la creación de riqueza. Se tiene que defender de la funcionarización, donde el hombre es la máquina inexpresiva y amorfa al servico de un ente aún maás amorfo y frío. El español tal como están hoy las cosas —y están muy graves— se tiene que defender y curarse en salud de todo aquello que se salga de una socialdemocracia, como máximo escorando a la izquierda.

El ciudadano español tiene que tomar conciencia y en un acto de valor y coraje, salir del círculo infernal y propagandístico que le está asfixiando y tiene que ahuyentarse de una escolástica llamada igualitarismo. Cierto que si queremos y es justa una igualdad o por lo menos más igualdad , pero atencioón, basada en la libertad de oportunidades, que es la única base garante para una auténtica solidaridad y para una real libertad dentro de una democracia.

El poder socialista (que no socialdemócrata), que se pudiera instalar en España, se asienta bajo el emblema revelador de la rosa, seductora, pero efímera, tal como la planta en sí, pero también se insta bajo el puño cerrado, el cual sin más explicaciones, manifiesta claramente de qué va el asunto.

Al socialismo hay que hacerle frente y tratar de batirle precisamente con honradez, con trabajo honesto, con verdades y sin demagogia alguna. Hay que enfrentársele demostrando certeramente su negatividad total con datos, con cifras y con ejemplos, todo ello desde una óptica democrática. Lo demás no sirve.

MONTAÑES

En defensa del consumidor

Al concepto «ruinoso» que el ciudadano de a pie tenemos sobre la veracidad de las estadísticas, habrá que añadir ahora el concepto «calamitoso» que nos llega sobre el sentido real del valor de las encuestas. Porque lo vemos varias veces cada día y está más que demostrado que cuando las encuestas las realizan por encargo de Juan ocurre que los españoles decimos que Juan es el más guapo de todos los españoles, y que es al que vamos a elegir como guapo español para los próximos cuatro años, y que, al día siguiente, o el día anterior cuando las encuestas se realizan por encargo de Pedro, el guapo de turno es el tal Pedro, y con la misma moraleja final.

Este es pues un tema que debiéramos de llevar a la consideración de alguno de esos grupos que en más o en menos se llaman de Defensa del Consumidor (muy socorridos ahora por la «tele») defensa, que cuando es sana, pretende en todo caso que en la tienda de la esquina no nos den cartón por cuero, percal por tergal, gato por liebre o aceite envenenado por aceite puro de oliva, saboteando, y esto ya no es sano, a la vez al consumidor con la mentira de que cuando es engañado, él es un inocente angelito sin culpa alguna, si compra un producto en una cuarta parte del valor real de lo que debiera de haberle costado lo comprado... al igual que lo que ocurre con el timo de las limosnas o con el «tocomocho»... que si alguien vende duros a cuatro pesetas ¡el duro es falso?

Y sucede que en el planteamiento de la defensa del consumidor siempre TODA la culpa la tienen las multinacionales, los grandes truts y la presión de la publicidad comercial. En esto de las encuestas de opinión ¿no hay siempre también tras el encargo de realizarla una internacional (una multinacional, pues) o un truts del pensamiento que está procurando engañarnos en una materia mucho más delicada y de peores consecuencias que la que resulte de «meternos» jamón York por jamón de Jabugo de cerdo ibérico, y en la que también y como en cualquier otra publicidad comercial deshonesta, nos están llamando, menos pluscuamperfectos y menos integrales?

Decididamente, sí. Ya sabemos que hoy se usan los mismos medios de publicidad y de lavado de cerebro para vender el «naranjito» del «Mundiespaña» que para vender la sonriente sonrisa de los entes nombrados Juan y Pedro.

...Y menos pluscuamperfectos, vamos y nos «apuntamos» (previo el lavado ése) a la sonrisa de turno, igual, igual que compramos el aceite desnaturalizado pasándonos de listos en los precios y cayendo en el timo de la estampita.

...Y los dolores viene después, cuando no hay remedio, cuando si me has votado (cuando has puesto tu fe en mí) lo que debieras de haberme hecho es botarme (poner tu bota en mi trasero) y si te he timado no me acuerdo.

Pues claro que Juan o Pedro pueden volver a engañarmos con sus falsas promesas y sus repetidos ardides, pero lo importante no es engañarnos con dengues y con unos inusuales peinados y corbatas serias y lograr con ello y a nivel nacional un más o menos mayoritaria opinión a su favor, que lo único válido es saber pulsar la realidad nacional y sacar a flote al país, que, a lo que vemos cada vez nos lo hunden más y más, y siempre al alimón los sonrientes e inusualmente encorbatados y bien peinado pagadores de encuestas... a su favor.

¡A ver? televisivos grupos de defensa del consumidor ¡A defendernos de las encuestas hechas, como los buenos trajes, a la medida de quien las paga!

Y sin olvidar nosotros que a pitorreos ¡no!, y a ofertas incongruentes ¡sí! Que si un zapatero nos ofreciese camisetas baratas o un droguero miel de Alcarria a granel, ahí hay gato encerrado y que si además son precios de duros a cuatro pesetas, sus ofertas electorales, todo ello es tan falso como las socorridas y pregonadas encuestas.

Juan CASTRO

DEPOSITO FRANCO DEL PUERTO DE SANTANDER

(FUNDADO AÑO 1918)

Almacenes mercancías generales.

Cámaras frigoríficas polivalentes.

Silo para cereales.

Instalación de tanques para:

aceites vegetales, productos químicos.

Melazas de azúcar.

Prolongación Antonio López

Teléfonos: 21 67 08 y 21 67 12

RTVE: Profesión y política

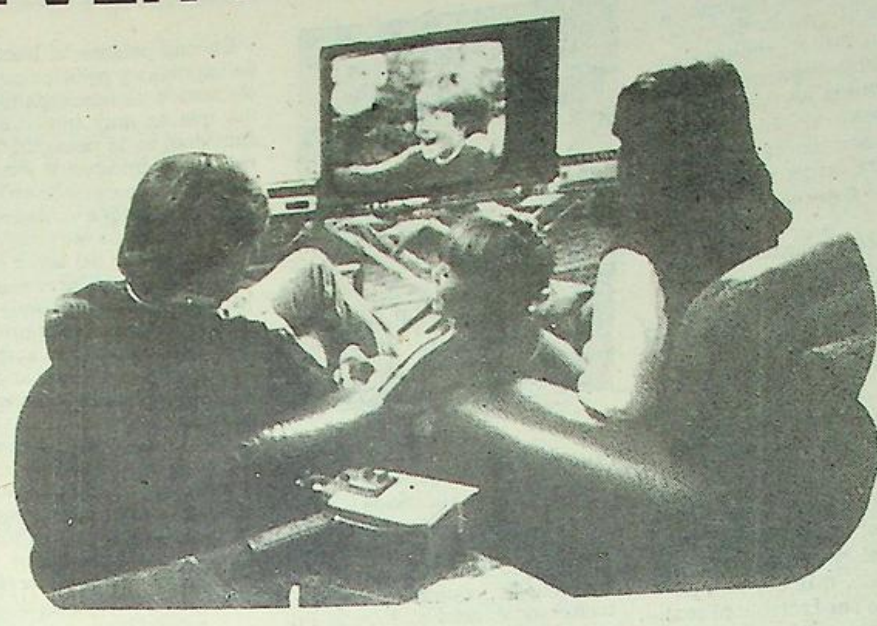

De nuevo nos encontramos ante el cambio de director general en Radio Televisión Española, y con el nombramiento de Eugenio Nasarre, creemos que van dieciséis en poco más de 25 años de vida.

Todos, prefesionales y televidentes nos las prometíamos muy felices cuando a partir de la entrada en vigor del Estatuto de la Radio y Televisión (enero de 1981), se dijo que la duración en el cargo sería de cuatro años, con lo que se esperaba una cierta continuidad en la planificación y estructura de las empresas, y, por tanto, en la programación. Pero a pesar de que el director general, como dice el estatuto es nombrado por el Gobierno, son los partidos políticos quienes siguen ostentando su poderío en RTVE.

El primer director general, que se nombra en la nueva era del estatuto, y por consenso, entre la UCD de Suárez y el PSOE, es Fernando Castedo, quien cediendo a las exigencias del señor Alfonso Guerra, no tiene inconveniente en cesar de un plumazo a más de una docena de profesionales, directivos que figuraban en su «lista negra» como de derechas, colocando en puestos claves a hombres de su confianza, muchos de ellos, militantes del PSOE y algunos del PCE.

De la nefasta programación durante ese año de 1981, tendrán recuerdo nuestros lectores, pero al partido en el poder no le preocupabaa tanto eso como la política de los programas informativos (absolutamente tendenciosa de izquierdas), por lo que, caído Suárez, y aunque tardó en darse cuenta, decide cesar a Castedo, al cabo de nueve meses.

Se nombra en su lugar al señor Robles Piquer, políticamente independiente, a pesar de que malintencionadamente, se le achacan el ser cuñado del señor Fraga. El presidente del Gobierno, promete mantener en el puesto hasta las elecciones generales, y así lo demuestra, no cediendo a las presiones de la oposición, tanto en el consejo de administración de RTVE, como en el mismo Parlamento, pero con lo que no contaba Calvo Sotelo, era con la propia UCD, y así, al acceder a la presidencia Landelino Lavilla, le obliga a sustituirle por un hombre de su confianza, Eugenio Nasarre.

En sus primeras declaraciones, el nuevo director general se ha hecho lenguas en favor de la profesionalización del medio y su deseo de despolitización. Permítasenos dudarlo, si tenemos en cuenta que, lógicamente, su mandato concluirá después de las elecciones generales, o sea, dentro de muy pocos meses, prueba de ello es que al menos un profesional ha declinado la oferta que se le ha hecho como director de TVE. (Es probable que cuando estas líneas vean la luz, Nasarre haya comunicado al consejo de administración el resto de nombramientos).

Pero donde la llamada a la profesionalización se hace cada vez más fuerte, y donde algún caso de forma casi trágica, es dentro de la propia RTVE. Los trabajadores de la casa temen que un cambio en el Gobierno pueda producir una revolución interna de cuadros de mando, similar a la acaecida en la era de Castedo. La prueba más palpable está en los resultados de las elecciones sindicales celebradas en Madrid el pasado abril.

En ellas, el sindicato A... (Asociación Profesional L... dependiente) que se creó p... anteriores elecciones de 19... triunfado en toda la línea... biéndose dado los siguient... sultados globales en TVE, ... y ente público.

—APLI, 29 represent... UGT, 22. CC. OO. 15. En ... de mayo se celebraban ... ciones en Barcelona y APLI ... aparece allí por primera ... triunfa también en TVE y ... público, no presentándose ... RNE, donde gana UGT, pe... guida de una candidatura d... afiliados.

Eso demuestra una caída ... los sindicatos, que como ... de transmisión de los par... van perdiendo día a día cred... dad. Los profesionales van ... mando conciencia de ello y ... quieren interferencias de ... políticos en un campo que no ... corresponde.

En ese mismo sentido, se ... hecho eco la Federación ... cional de Asociaciones de ... Prensa, que en su congreso ... Oviedo, el pasado mes de ... se solidarizó con los profesi... les de RTVE en contra de ... despiadadas y nada imparci... críticas de los políticos de ... quierda, que sólo miran sus ... pios intereses.

También nosotros unim... nuestra voz a los profesion... en nombre de los telespectad... res que, al fin y al cabo, son ... los que pagamos las consecu... cias. ¡Zapatero, a tus zapatos

MERIDIA...

San Viator - Sopuerta

E. G. B. y FORMACION PROFESIONAL de 1º y 2º Grados

(SUBVENCIONADOS AL 100 %)
TECNICO AUXILIAR: F. P.- 1
TECNICO ESPECIALISTA: F. P. - 2

ESPECIALIDADES - PROFESIONES: Mecánica - Matricería y Moldes - Máquinas Herramientas - Electricidad - Automoción

TRANSPORTES Y COMEDORES ECONOMICOS

Teléfono: 650.40.05

Aquí el deporte castreño

Castro, 2; Zalla, 2

Mioño y Zalla, finalistas del Torneo de Verano de Mioño

El equipo de fútbol de Zalla se proclamó vencedor del Castro, por el sistema de penaltíes, después de haber empatado a dos tantos en el tiempo reglamentario y parte de la prórroga, ya que la noche se echaba encima y las tandas de penaltíes se lanzaron cerca de las nueve y media de la noche.

No fue un buen encuentro de fútbol, y por lo que se vio destacaron las brusquedades de algunos jugadores forasteros, que querían frenar de esa manera la mejor clase de los jugadores castreños, con un arbitraje regular del colegiado Arza.

El Castro alineó a los siguientes jugadores:

Salazar, Santiago (Ventosa), Merodio, Miguel, Ten (Icaza) Olano, Santamaría, Chema (Villanueva), Colina, Velar y Paco (Sierra).

Los goles del Castro fueron conseguidos por Miguel, en un certero remate a la salida de un saque de esquina y por Santiago de cabeza a pase del extremo de Sierra. Los dos goles del Zalla, los consiguió el delantero centro Garay.

Mioño C. de F., 2;
Somorrostro, 1

El gol de la victoria minera conseguido en el último minuto. El Mioño eliminó al Somorrostro en el último minuto del encuentro, al conseguirlo Ignacio Agudo, después de un soberbio remate de lejos de Lecue, el mejor jugador minero y posiblemente del terreno de juego.

A las órdenes del colegiado vizcaíno Arza, que realizó un buen arbitraje y alineó a los jugadores de ls siguiente manera:

Mioño C. de F.: Tasio, Juanjo, Angel Ramón (Pico), Pando, Llamosas, Del Campo, Salazar (I. Agudo), Cano, Díez Portillo, Lecué y Pacheco.

Somorrostro: Medrano, Villegas, Macario, Rubio (Cerro), Alea, Ortola, Juanjo, Anula, Ichaurrondo (Guti), Juan Carlos y Rongil (Cholo).

Goles: 1-0: 15 minutos de juego. Jugada de Rubio, central forastero por el centro, intentando driblar a Díez Portillo que le arrebata muy bien el balón, pasa a Salazar, que envía la pelota hacia la izquierda, donde se encuentra internado Lecué, que a la salida de Medrano, le bate a media altura.

1-1. 60 minutos de juego. Flojo despeje de la defensa minera, y Guti de tiro fuerte con la izquierda bate a Tasio por la parte izquierda del marco.

2-1. 89 minutos de juego. Jugada en el centro del terreno de juego por parte de Díez Portillo y Del Campo, llegando el balón a Pacheco, que pasa a Lecue, quien desde fuera del área tira muy fuerte, Medrano para la pelota, pero no sujeta y el delantero centro Agudo que sigue la jugada, marca de cabeza por encima del portero.

Comentario: Presenciamos un buen partido, jugado con velocidad y al primer toque, mejorando mucho el equipo minero de encuentros anteriores, notándose la entrada de otros jugadores. El viernes se juega la final y a final de la misma se procederá al reparto de premios.

B. ELORDI



MIGUEL IRIARTE
MARMOLERIA
Los Huertos, s/n. Teléf. 860793
CASTRO-URDIALES.
Trabajos de piedra y mármol, fachadas, portales, escaleras, panteones, criptas, lápidas, fregaderas y fogones.

Profesora de EGB
DA CLASES PARTICULARES
Consulte sin compromiso.
Razón: Calvo Sotelo, 3-3.° C.
Teléfono 860988.

Pegaso
EL CAMION ESPAÑOL



Concesionario:
José Vidal de la Peña
VENTAS: Paseo de Pereda, 35 - Teléfono: 212150
TALLERES: Carretera de Parayas, kilómetro 3
Teléfono: 250450
MALIAÑO

Las excursiones

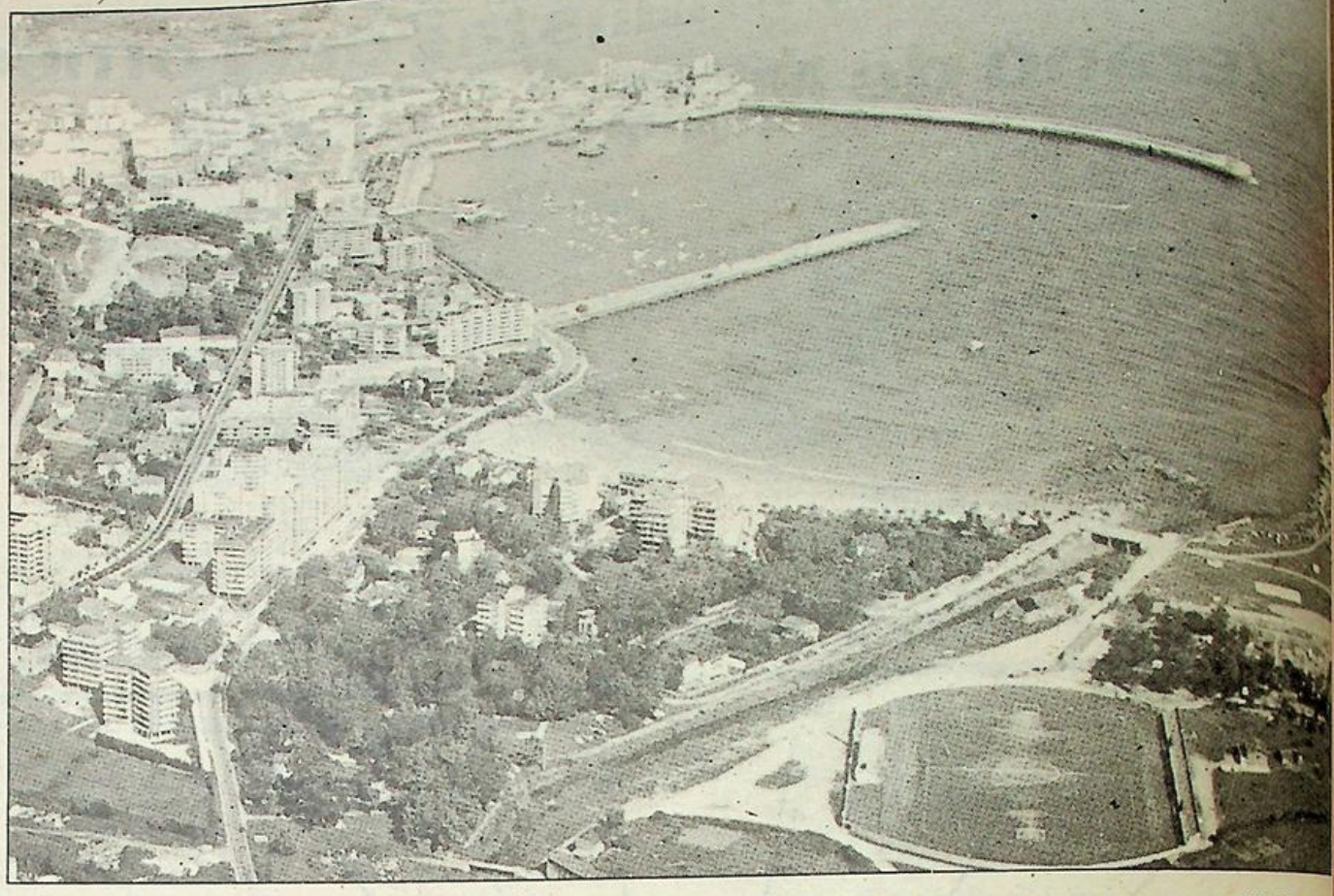

Uno de los mejores especialistas de enfermedades de la vejez (geriatria), en una conferencia pronunciada hace unos pocos meses, estimaba que una de las causas de la mejor conservación de los ancianos actuales, estriba en los viajes. Y en efecto, creo que es así; porque para cuando se inicia un traslado en plan recreativo, se comienza a disfrutar desde tiempo atrás, en el mismo momento en que se hace el proyecto.

Todos recordamos en la infancia, cuando en los colegios se realizaba la excursión anual, desde tiempo antes, el comportamiento de los alumnos era mejor que en el resto del curso, debido a que existía la amenaza de que el que no se portara bien no iría a la gira. No importaba que la excursión fuera más o menos modesta, según los medios materiales de que se dispusiera. Recordamos que en alguna ocasión, en los tiempos los Hermanos de las Escuelas Cristianas, se iba a Montealegre o a las Cuevas de Sámano y ya en tiempos más recientes al Cristo de Limpias, o a la Bien Aparecida o San Ignacio de Loyola.

Pero, tanto en un caso como en otro, vibraba el joven estudiante de la misma ilusión, y desde muchas semanas antes no hacía más que preguntar a su madre la comida que le iba a preparar para el viaje, bien fuera éste a pie o en autobús. Se le preparaba por los familiares una tortilla de patata, unos filetes de carne, y unas cuantas perras o pesetas en los casos mejor acomodados y a salir de viaje. En aquella mañana no era necesario llamar muchas veces a la puerta de la habitación; porque al primer ruido ya estaba despierto y bien despierto el chiquillo. El sueño huía rápidamente y bien despejado, observaba el día tan ansiado había llegada ya.

A la noche, en familia, el niñó era el protagonista, refiriendo todos los pormenores del feliz día, y así sucesivamente durante varias jornadas, para tiempo después, comenzar ya a hablar del viaje del año que viene.

Las edades que más se parecen son las de los niños y las de los ancianos; por ello en tiempos recientes se ha puesto muy en moda la saludable costumbre de las excursiones de la tercera edad. Y bien es verdad que estos señores maduros comienzan a disfrutar del futuro viaje, desde el mismo momento en que tienen noticia de que se va a realizar. Evidentemente viene un rejuvenecimiento en la persona, buscando y preparando todos los elementos para que todo resulte lo mejor posible. Se pregunta entre las amistades si conocen la comarca que se va a visitar, se examina el mapa, se mira una y mil veces el atuendo, que va a acompañar al señor.

Y así van transcurriendo los días, hasta que llega el feliz día de la partida. Con los excelentes medios de comunicación que tenemos actualmente, la persona puede ir a tierras lejanas, y este cambio de ambiente y climatológico, generalmente va muy bien para su salud física; pero sobre todo es excelente para su mente. La memoria se agudiza; porque el jubilado quiere que queden los recuerdos bien impresos en su mente, para, después, a su llegada relatar a sus amigos en los paseos matutinos todo lo que vio, lo que admiró, y lo que le produjo tanta admiración.

Lorenzo MAZA SUETA

Episodios históricos de nuestra ciudad (14)

La villa de Castro Urdiales, en la costa cantábrica, saqueada, destruída y abrasada por los franceses el 11 de mayo de 1813

«Viendo que no declaraba conforme a sus codiciosas ideas, se esfuerza el apremio hasta introducir en la prisión al presbítero y benemérito factor D. Andrés Díez Castrillo, quien condena al desdichado ¡qué horror! se confiese y disponga a morir si no descubre el dinero. El Tribunal que llegó a entenderlo, ofició seriamente sobre la entrega y responsabilidad de la persona de Zuloaga; pero nada podía conseguir por haber forjado corresponderle el reo por causa de infidencia. Intentó el tribunal desvanecer la competencia con la cita de una Real Orden de 9 de febrero de 1793, más fue en vano; Zuloaga permanecía en la prisión en los términos referidos, y ya no se esperaba la entrega de su persona, cuando impensadamente oficia Alvarez pasándole al Juzgado de marina sus sospechas ya de la pretendida infidencia. El pueblo todo, que era testigo de esta competencia, y que teniendo ya bien leído el coreazón de Alvarez esperaba con interés la suerte del desventurado Zuloaga, apenas ve mudada esta escena se persuade lo que podía ser. Con efecto, a pocos días fue ya público que dos cartuchos de a cincuenta duros habían vuelto patriota al infidente Zuloaga. ¡En un lance cuántos crímenes! Burla buena fe de una autoridad en la entrega de un detenido; atropellar a un ciudadano aprisionando su cabeza en un duro cepo sin proceder formación de causa, contra lo prescrito en la Constitución de la Monarquía; intimarle una sentencia de muerte y robarle después de tan inhumado tratamiento dos mil reales. No es dable probar con recibos esta partidilla; pero sí con testigos que depongan quien la entregó, con el mismo que llevó y presentó los cartuchos, y con quienes acompañaron a éste a la casa habitación de Alvarez. Ya confiesa éste en su manifiesto que daba algunos pases a los buques para que no fuesen incomodados por las trincaduras a su encuentro, y con esto sólo se prueba que pues había necesidad de estos salvoconductos, se cometían extorsiones autorizadas. Si aquellos navegaban con sus papeles correspondientes, ¿por qué se les incomodaba contra las órdenes del Gobierno? Si carecían de ellos, ¿por qué no se les apresaba? Deduzca el público la consecuencia sin que se manifiesten recibos, los cuales se guardaba muy bien de dar el señor gobernador.

Esta tiranía ejercida sobre los mares, y el descabellado plan de comercio con fijaciones arbitrarias de derechos, fueron las verdaderas causas que movieron al Consulado de Santander a elevar sus quejas al supremo Gobierno, y no las siniestras ideas que Alvarez supone. Una de las leyes de aquel violento Código era exigir por hospitalidad un dos por ciento de su cargamento a todo buque que tomase este puerto; otra el tener que pagar cuatro los efectos que se descargasen viniendo ya aduanados de alguna de las administraciones de la nación, y las más dura el hacer satisfaciesen ocho los génereos de esta misma provincia, que por tales han estado siempre exentos.

Lo dicho hasta aquí comprueba bien la armonía que asegura Alvarez mantenía con el teniente de navío ayudante del distrito; más para mayor satisfacción puede el lector ver la correspondencia seguida entre ambos, que este señor ha dado al público, a la que nos remitimos. Añadiremos solamente que de un hombre que no guardaba no sólo armonía, pero ni atención a nadie, no extrañamos no la tuviese con aquél.

Los administradores de la Hacienda Nacional D. Nicolás de Ocharán y D. Pablo Antonio Guerra se vieron despojados de sus empleos, a pesar de sus largos servicios y conducta la más patriótica arreglada a la orden del gobierno de 14 de noviembre, de la cual no hizo caso, sin embargo de habérsela oficialmente citado, ni menos dio parte de ella a su jefe con quien intenta disculparse. (1).

En la demolición del hospital y de las tapias que daban vista a la plaza tenemos una prueba, no sólo de su desatención, sino del placer con que miraba los males y perjuicios del vecindario. A ninguno se le dio el menor aviso, siquiera una hora antes, para que pudiese recoger las cosas móviles que tenía dentro de sus haciendas, y sólo el Ayuntamiento pasó recado a las [illegible] que iba a derribar el hospital, y la una ya estaban sus soldados echando abajo las paredes, de manera que cuando se quiso acudir a recoger las camas y demás muebles de aquel refugio de humanidad, ya habían destrozado casi todas, y por fin completó el atropellamiento con apoderarse también de todos sus materiales. Pudiera pasársele por demoler este edificio y las tapias lo hubiese hecho en desempeño de la precaución militar, que como se hará ver luego, era de que menos se acordaba; pero no podrá pasársele el modo con que se ejecutó y el pillaje escandaloso de aquellos efectos. En renglón seguido y sin dar tiempo para que se desvaneciese [illegible] tanto la impresión que este [illegible] tado hizo en el pueblo, pide al calde y al Ayuntamiento con descaro, entre otras cosas, [illegible] senta camas completas y [illegible] buenas casas para hospitales.

(continuará)

PISON

LA Ilustración DE CASTRO

Director: JULIO POO SAN ROMAN Editor: «LA ILUSTRACION DE CASTRO, S. A.». Año LXXXIII 5 de septiembre de 1982 Número 4.259 Precio: 40 pesetas

Visita a Castro del presidente de la Diputación Regional

Inauguró oficialmente la depuradora de agua

El día 26 de agosto giró visita a Castro Urdiales, el presidente del Gobierno de Cantabria y de la Diputación Regional. José Antonio Rodríguez, con motivo de proceder a varias inauguraciones, muy importantes, en el municipio de nuestra ciudad.

A partir de las diez de la mañana, con horario muy puntual, el presidente, llegó a la depuradora para inaugurarla oficialmente, puesto que ya estaba funcionando desde varias fechas anteriores, y que ha resuelto el problema que Castro tenía en lo que concierne al suministro y la salubridad del líquido elemento.

Hay que tener en cuenta, que el jueves, se cerró definitivamente un paréntesis importante en nuestra ciudad, como es el del abastecimiento de agua que venía siendo el caballo de batalla desde hace muchos años en los que respecta a la tranquilidad de todos los castreños, que han padecido durante muchos años el fantasma de abrir los grifos de sus domicilios y apreciar que por los mismos no salía ni una gota de agua.

José Antonio Rodríguez, pasará a la historia de Castro Urdiales, como el presidente que culminó y llevó a efecto, la solución de uno de los principales problemas que padecía la ciudad de Castro.

A partir de ahora, nuestra ciudad no tendrá que padecer cortes de suministro de agua, ya que con la captación del río Cabrera de Mioño y la que normalmente se está haciendo del río de Sámano, es suficiente para colmar todas las necesidades de nuestra ciudad.

Se ha llegado al extremo de que han sido desconectadas las bombas de captación submarina, por tener suficiente con el agua proporcionada por las dos tomas nombradas anteriormente.

Hay que partir de la base fundamental, de que el agua que actualmente se recibe en la depuradora, alcanza un caudal de 180 litros por segundo, lo que quiere decir que Castro, tiene resuelto el problema del agua hasta alcanzar una población de 50.000 habitantes aproximadamente, durante todo el año.

El volumen de agua que se está recibiendo actualmente en la depuradora es de 180 litros por segundo, teniendo en reserva las bombas submarinas, que como hemos dicho anteriormente han sido desconectadas.

Una vez inaugurada oficialmente la depuradoraal presidente, en compañía de todas las autoridades, se desplazó al polideportivo de Urdiales, donde «in situ» pudo apreciar lo avanzado de las obras y que están a punto de finalizarse para lo cual puso de relieve, que contarán con todo su apoyo, siempre y cuando estén al alcance de las posibilidades del ente autonómico más castigados por la falta de agua en el término municipal de Castro, donde efectuó la inauguración de la traida de aguas que ha sido empalmada desde Urdiales a la red del pueblo, por lo que los problemas han quedado totalmente resueltos y Allendelagua contará a partir de ayer jueves, con agua suficientes durante todo el año.

A partir de estos momentos, se procederá a solventar los problemas del pueblo de Islares, en cuanto al agua se refiere, para lo cual se efectuará lo antes posible el correspondiente empalme de tubería desde Allendelagua hasta Cerdigo para a continuación y a través de la tubería existente, suministrar el agua necesaria al depósito regulador del citado pueblo, para que pueda contar con el líquido elemento lo antes posible.

El presidente de Cantabria, estuvo acompañado en esta visita por Tomás Fernández Fernández, Ambrosio Calzada, San Emeterio, Antonio García, así como los técnicos de la Diputación Luis Astorquia y Baldonato, a los que hay que sumar la presencia del alcalde castreño, concejales de UEI, ICU, UCD, así como los alcaldes de Mioño, Francisco Gómez de la Garma y el de Islares, León Carrasco.

Francisco PEREZ

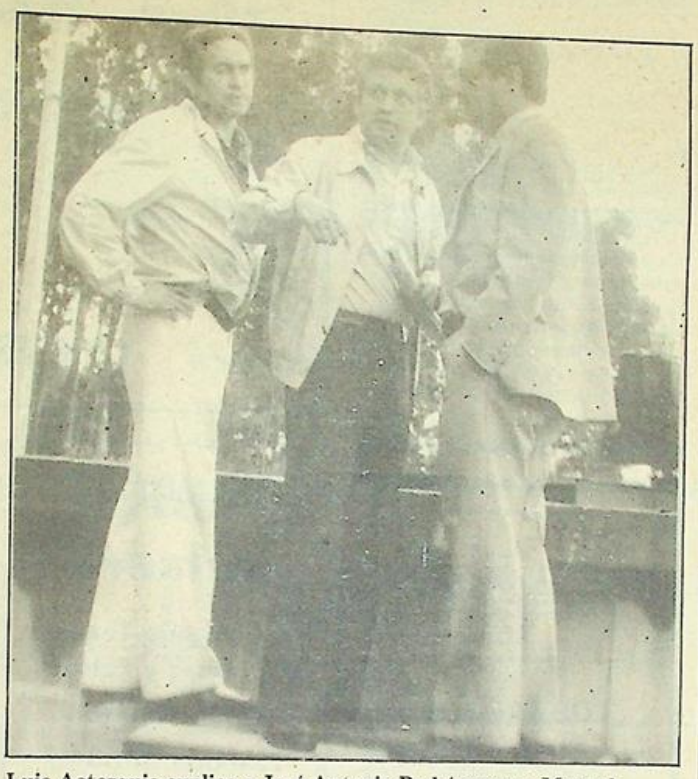

Luis Astorquia explica a José Antonio Rodríguez y a Manuel Elorza, distintos aspectos de la depuradora.

También el abastecimiento de Allendelagua

Asimismo, visitó las obras del polideportivo, casi terminado



Las autoridades, en el Polideportivo de Castro Urdiales.

Elecciones

Hay un refrán en nuestro idioma que comienza así: «Cuando el diablo no tiene nada que hacer»... y esto mismo podíamos decir de nuestro Gobierno.

Cuando el Gobierno no tiene nada que hacer, convoca elecciones. En los principios de este siglo tuvo mucho éxito una opereta que se titulaba «El Congreso se divierte», y en esta ocasión se referia al Congreso Europeo en Viena, después de la derrota napoleónica; y se conoce que nuestro Gobierno también quiere divertirse. Todo el mundo tiene derecho a la juerga, y el Gobierno español lo sabe y por eso convoca elecciones, y como los domingos es día de fiesta y todo el mundo se lo pasa muy bien, para que haya otro día de jolgorio, convocan las elecciones en día laborable.

Pero ya que el Gobierno quiere brindar este día de asueto, lo que tenían que hacer era no tardar tanto para celebrar los próximos comicios. Les sugiero la idea de celebrar elecciones una vez cada tres semanas, así siempre estaremos los españoles de juerga; porque trabajar es cosa ya que pertenece al pasado, y se pasa mucho mejor votando que trabajando; salvo que se considere que el votar es también un trabajo.

Las elecciones municipales que tuvieron lugar en los primeros días de abril de 1931 y que dieron paso a la República se celebraron en domingo y domingo era también el 27 de noviembre de 1933, cuando la gente acudió a votar a las elecciones generales para diputados. Y también, domingo, el 16 de febrero de 1936. Pero esta ya pertenece al pasado, y ahora hay que hacer las elecciones el día 28 de octubre, para conmemorar la fiesta de San Simón y San Judas, por lo que rogamos a la Junta Electoral Nacional que se designe, que si algún pueblo español celebra su fiesta patronal en dicho día, trasladen a estos vecinos a otra fecha; ya que entonces pierden un día de fiesta, y esto no es justo. La ley es para todos.

Animo y en hora buena a todos los españoles que estaban deseando que hubiera elecciones; ya que hacía mucho tiempo que estábamos sin ellas. Pero no preocuparse porque después vendrán las elecciones para los distintos Parlamentos regionales, las elecciones municipales, las elecciones para la maja de cada lugar y así vota que te vota un día si y otro también.

Quiero ser el primero en felicitar al nuevo Gobierno elegido, así como a todos los diputados, senadores, padres todos de la Patria.

Lorenzo
MAZA SUETA

INDICE LOCAL

Farmacias de guardia

Domingo, 5: Santisteban.
Semana del 6 al 11: Roviralta.
Domingo, 12: Arce.

Movimiento demográfico

Nacimientos:

Javier Arco y Llaguno, hijo de Miguel Angel y de María Josefa.

Matrimonios:

José Luis Garay y Lugea con María Antonia Polanco y González.

Defunciones:

Ninguna.

HORARIO DE MISAS

Meses: Junio-Julio-Agosto septiembre

LABORALES

Mañana:

8,30: Corazón de María.

Tarde:

8,00: Corazón de María.
8,00: Sagrado Corazón.

SABADOS Y VISPERAS DE FIESTAS

Tarde:

8,00: Corazón de María.
9.00: Corazón de María.
8,00: Santa María.

DOMINGOS Y FESTIVOS

Mañana:

9,00: Corazón de María.
9,00: Convento Clarisas.
9,30: Sagrado Corazón.
10,30: Niños, Santa María.
11,00: Corazón de María.
12,00: Sagrado Corazón.

Tarde:

1,00: Corazón de María.
1,00: Capilla Brazomar.
6,30: Sagrado Corazón.
7,00: Corazón de María.
8,00: Santa María.
8,00: Corazón de María.

LA ILUSTRACION DE CASTRO

(Depósito Legal: SA. 25-1977)
Redacción y Administración:
Travesía de la República Argentina
Apartado 66
CASTRO-URDIALES

Precios de suscripicón:
Trimestre: 520 Ptas.
Anual: 2.080 Ptas.
Extranjero: 2.400 Ptas. correo normal.
América, aéreo: 4.150 Ptas.
(PAGO ADELANTADO.)

Imprime: EDITORIAL CANTABRIA, S. A.

Necrológicas

Jesús Zorrilla Hierro

En Buenos Aires, y a la edad de 65 años, falleció el día 9 de este mes, este castreño, que llevaba muchos años residiendo en la República Argentina.

Hace poco más de 15 años estuvo pasando unos días en nuestro pueblo; y una agravación de una enfermedad latente, hizo que hubiera que ingresarle en una clínica de aquella capital, sin que la ciencia consiguiera salvar su vida.

Ha sido enterrado en tierras americanas, y en la iglesia del Corazón de María se han celebrado misas por su alma. A todos los familiares les expresa LA ILUSTRACION el sentimiento de esta desgracia.

José Talledo Eminarrieta

Una grave dolencia obligó a trasladar a este señor, avecindado en el barrio de Urdiales, al Sanatorio Sotomayor de Cruces, falleciendo allá el jueves día 26, cuando contaba 79 años de edad.

Trasladado su cadáver a Castro, los oficios religiosos se celebrarón en la iglesia parroquial de Santa María, y a la conducción al cementerio de Ballena, actos que se vieron muy concurridos y al pesar de todo el vecindario se une nuestro semanario.

Aurelia Marínez García

A los 81 años de edad, dejó de existir en su domicilio de Castro, el día 27 de los corrientes, la señora viuda de don José Liendo Huerta.

En la tarde del sábado tuvieron lugar los actos piadosos por su alma en nuestro templo parroquial, y su inhumación en el cementerio de Ballena, asistiendo a estos actos un número considerable de vecinos, a los que acompañamos en su expresión de dolor.

Obras en el Centro de Higiene

En el Centro de Higiene que se ubica en los arcos de la Barrera se van a llevar a cabo unas obras de adecentamiento y puesta a punto de la misión que viene desarrollando como vacunaciones de todo tipo así como el servicio de prevención de las enfermedades respiratorias. El local donde se presta esta asistencia sanitaria correspondiente al Ministerio de Sanidad está deteriorado como consecuencia principal de las humedades que se producen desde antiguo en el edificio donde se ubica y ahora se va a proceder a prepararle convenientemente para un mejor ejercicio de las funciones que tiene encomendadas.

Robo en el colegio Menéndez Pelayo

En la noche del miércoles jueves (25 al 26 de agosto, ... perpetrado en el Colegio M... dez y Pelayo que regentan ... Hijas de la Cruz, un asalto ... no o incalificable, pues no ... inclinado a los asaltantes l... viles del robo del que ... guieron un botín de 40.000 p... tas, sino que han destruido ... tas, originado destrozos en ... muebles y enseres y hasta ... defecado en algún armario ... lo que han dejado diferentes ... talaciones del Colegio en es... lamentable tras esta pasada ... auténtico vandalismo. En el ... legio no se encontraba ningu... de las cuatro religiosas ... atienden con otros profes... seglares los cursos docentes ... encontrarse ausentes bien ... ejercicios o por vacaciones.

Cierre del Ciclo Music... de Verano

Con la actuación del ... Franz Bruggen, se clausur... día 26 el período de conci... que ha tenido lugar en la igl... de Santa María. Este ... concierto atrajo también ... mucho público, que aplaudió ... entusiasmo todo el progra... que fue desarrollando este ... artista, basado fundamen... mente en la música de los s... XVI y XVII.

No se esperaba que para ... concierto tan selecto, acudiera ... gran cantidad de aficiona... que se dieron cita en Sa... María; por lo que felicitamos ... Festivales de España y al Ay... tamiento por el éxito que ha ... nido, pidiendo que para el ... que viene pueda volver a repe... se.

Lorenzo MAR... SUE...

Taller AUTOMAR
servicio grúa
C/ ESTACION
TELEFONO 86 04 46
CASTRO URDIALES
CITROËN CONCESIONARIO PEUGEOT

SERVICIO OFICIAL SEAT
"LOS ARCOS"
José M.ª Pereda, 7 Tel. 860942
CASTRO URDIALES

Pérdida pulsera
De Cafetería Texas a Menéndez y Pelayo.
Se gratificará.
Teléfono 860355

SE VENDE PISO
en C/ General Barrón, N.º 2, 4.º Dcha.
Razón en:
Teléfono 861672

SE NECESITA ADMINISTRADOR PARA COMUNIDAD DE 24 VIVIENDAS
CON EXPERIENCIA
RESIDENCIA PERMANENTE EN CASTRO URDIALES
La solicitud, en la que se incluirá las exigencias económicas, enviar, en el plazo más breve, a:
PRESIDENTE COMUNIDAD PROPIETARIOS
C/ Paseo Ocharán Mazas, N.º 44
CASTRO URDIALES

El tiempo en Castro Urdiales

Día 21 de agosto, sábado: Temperatura máxima, 2... mínima, 15; Estado de la mar, marejadilla; Estado del cielo, despejado; Lluvia por m2, nada.

Día 22, domingo: 24 y 13; marejadilla; despejado; nada.
Día 23, lunes: 23 y 15; marejadilla; cubierto; 5.
Día 24, martes: 27 y 17; marejadilla; despejado; nada.
Día 25, miércoles: 23 y 15; marejadilla; despejado; nada.
Día 26, jueves: 20 y 17; lisa; cubierto; uno.
Día 27, viernes: 23 y 16; lisa; despejado; nada.

Teatro Argenta
TELEFONO: 861930
PROGRAMACION

Sábado, día 4: «Brubaker».
Domingo, 5: «Puños fuera».
Lunes, 6: «Puños fuera».
Miércoles, 8: «Marcha triunfal».
Jueves, 9: «La huida».
Sábado, 11: «Comenzar de nuevo».
Domingo, 12: «Flash Gordon».

NOTA: Todos los domingos y días de fiesta, a las 4,30, película especial para niños.

CLINICA DENTAL
ADOLFO LEON
Comunica a sus pacientes y público en general que ha trasladado su consulta a la calle Calvo Sotelo, 16 (Edificio «La Equitativa») de Santander. — Teléfono 314547.

en el número 20 de la Rúa...
"la música te deja hablar"
PUB «la rúa»
gonzalo cerecedo

TIEMPO PASADO

"LA ILUSTRACION" en los años 40

4 de septiembre de 1949

LA VILLA VACIA

En un concurso internacional de estereorcópicas celebrado antaño en Madrid, obtuvo la primera recompensa aquel prócer del arte y cristiano caballero, don Luis Ocharán Mazas, que santa gloria haya.

Entre las fotos que presentó, despertó la admiración del tribunal calificador una, idea y compuesta por él mismo:

Lóbrega y anchurosa cocina de la calle de San Juan, convertida en madriguera del desorden.

Humea el puchero, sobre la mesa de los recién huerfanillos, rotos y desgarrados como el corazón del padre que los preside.

Tiene este en sus brazos al chiquitín, y apenas se da maña todavía para ir haciéndole tragar las pepillas. A su derecha resalta la protagonista del cuadro... una silla: «La silla vacía»: ¡Casa sin madre, cuerpo sin corazón!

¿Habrá escena más lastimosa, casa más triste que aquella en que falta la madre? A fe que la haya: La casa en que la madre sobra. Y sobra, cuando, con su fribolidad, sus vestidos, sus lujos de modernista y sus antojos, es preocupación profunda para el marido y desedificación para los hijos, que advierten y se percatan muchísimas veces de lo que van o oyen fuera y dentro de casa.

Revelaré el secreto que hace tiempo me confió un niño cuando amargado me preguntó: ¿Por qué será que cuando vienen de visita algunos señores, mamá antes de ir a la sala va a ponerse un vestido con mucho escote?

El silencio y el sonrojo fueron la contestación; pero con razón podríamos responder a esos verdaderos huérfanos que como Santa Mónica lloró y oró por su hijo, sean ellos Agustines que lloren y oren por sus Mónicas, hasta conseguir de ellas que dejen definitivamente vacías las sillas: no de la casa, sino las del café, etc.

Falda y mente a cuál más corta,
vista y lengua a cuál más larga:
¡Pobre casa si soporta
de mamás así la carga!

«Si es la envidia la tristeza...

Si es la envidia la tristeza
y el pesar del bien ajeno
al envidioso le otorgo
la compasión y el desprecio
Compasión, porque es horrible
abrigar dentro del pecho
cosa que tanto rebaja
en el hombre el sentimiento,
y le trueca en desgraciado
y envilecido sujeto.

Desprecio, porque no hay nada
asqueroso y protervo
La envidia, hacia la calumnia
se dirige a paso cierto
la calumnia que es el monstruo
que vierte el peor veneno
y honras y vidas salpica
que no puede limpiar luego.

Contra envidia caridad,
dice el cristiano precepto
más caridad es amor
y ella no sabe de eso.
Anhelo ser envidiado
ya que la envidia el mérito
suele ensañarse cobarde
y en el justo y en el bueno
Que me envidien y calumnien
que me difamen yo quiero
si así, Señor tu piedad
y tu perdón yo merezco

Luis OCHARAN ABURTO

«Manolito y sus muchachos donde «El Aldeano»

Hoy, domingo, la orquestina «Manolillo» ofrecerá en el Bar del «Aldeano» un gran concierto-dancing, tarde y noche.

Habrá exquisitas meriendas con platos típicos y vinos sin competencia, mariscos, aromáticos cafés y lico de todas clases.

La orquestina perfectamente conjuntada amenizará estas veladas vínico-gastronómicas a todo pasto de danzones, sambas y demás ritmos.

«El Aldeano» pondrá lo demás.

PISCIS

La mano oculta

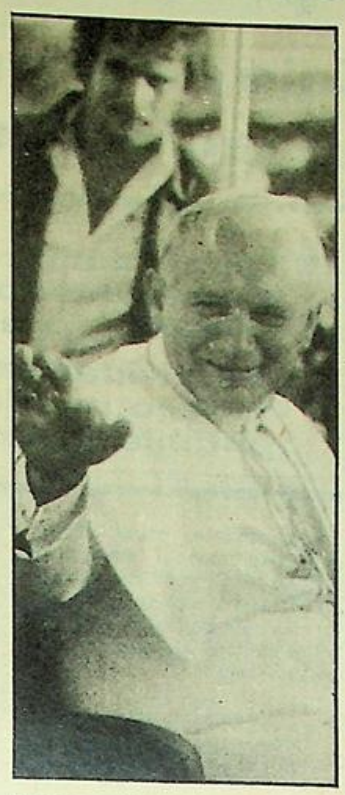

Por ciertos países es muy frecuente apelar a la tan socorrida «mano oculta», para justificar determinados acontecimientos o situaciones internas. De este modo podríamos citar las tan traídas y llevadas consignas de «confabulación capitalista» que trata de derrocar las democracias populares, como diría la propaganda oficial de los países del Este, o el de «la infiltración comunista» (quizá más verídica) en los estados del mundo libre.

Quien se ha llevado la palma y no la de la santidad, ha sido la «mano oculta» de la masonería o francomasonería, como ustedes prefieran, recordarán que durante el anterior sistema político se le imputó cantidad de hechos sacrílegos, anticlericales sobre todo en la persona de los más destacados prohombres de la República, que daba la casualidad de que eran masones. Pero el tiempo le dio la razón, al menos en una ocasión, no en España sino en un país que presenta con el nuestro una gran similitud, Italia; en dicho estado la logia propaganda-2 protagonizó una serie de escándalos políticos y sobre todo económicos como el caso del Banco Ambrosiano en cuyo «affaire» cierta prensa sensacionalista trata de involucrar a la Santa Sede a través del Instituto para Obras de Religión, de ella dependiente.

Sin embargo, ha sido a través de cierto crimen que conmocionó al mundo, el que ha vuelto a destapar el tema de la mano oculta; nos referimos al intento de asesinar al Papa en la plaza de San Pedro cuando recibía el homenaje de los fieles como recordarán un individuo de nacionalidad turca abrió fuego contra el Pontífice hiriéndolo gravemente. En el proceso que se le siguió no se pudo aclarar si el terrorista Alí Agca había actuado por propia inicitiva, o si, por el contrario, había otras personas u otras potencias detrás de todo ello. Ha sido una periodista norteamericana, perteneciente a la plantilla de la prestigiosa publicación del «Reader Digest» quien ha venido a plantear la más probable hipótesis de que en el intento de magnicidio estaban involucrados los servicios secretos de la Unión Soviética y de Bulgaria, países que no se destacan precisamente por su respeto hacia la religión.

¿Qué hubieran conseguido, caso de que hubiera muerto el obispo de Roma? Dos cosas, por un lado habrían eliminado un valioso denunciante de las arbitrariedades del comunismo, dado su origen polaco, cuyo país goza de las ventajas del «paraíso socialista», y por otro lado habrían sumido a la Iglesia en la consternación, pues en un lapso corto de tiempo se habría quedado sin tres Papas. Pero afortunadamente no lo lograron. Es de suponer, siempre ocurre así, que esta denuncia, como todas, caiga en el olvido. Para ciertos medios de información el delatar este tipo de hechos les resulta engorroso, les aseguramos que no es el caso de nuestro semanario. Ustedes lo podrán comprobar.

Vox Populi.

EL MEJOR EQUIPO
PARA ESTE CURSO

CONFIE EL EQUIPO DE SUS HIJOS
DONDE LO HACEN LOS COLEGIOS AÑO TRAS AÑO
Equipamos a:
Asilo S. José, Carmelitas de Isla, Esclavas,
Divinas Pastoras, Enseñanza,
Los Milagros, Mercedarias, Kinder, Sagrada
Familia, San Juan de la Canal, etc. ...

JAIME RIBALAYGUA



Guriezo

El servicio de Correos, ejemplo de abnegación y ejemplaridad

- **Toda la comarca ofrece interesantes perspectivas en materia prehistórica**
- **La actividad ganadera en Guriezo, puede considerarse rentable a todos los niveles**

No podía faltar dentro de nuestro comentario en LA ILUSTRACION unas líneas dedicadas al servicio de correos en el municipio que en su buen hacer es ejemplo de abnegación ejemplaridad.

Para nadie es un secreto que la distribución de los elementos postales, además de su masificación, tiene una alta responsabilidad que los funcionarios del ramo sobrellevan adecuadamente.

Así las cosas, bien la prensa diaria como todos los demás efectos, son puntualmente entregados a los destinatarios en las mejores condiciones de utilización. No obstante hay que hacer hincapié que sería conveniente que los paquetes que no excedieran de mucho peso y volumen, la Administración comarcal los enviara a esta estafeta de Guriezo evitándose de este modo el desplazamiento a la oficina receptora con este fin. Otro punto que debería considerarse es el cambio que aún no se ha llevado a cabo, del antiguo buzón de El Pontarrón, por otro de mayores dimensiones, dado que el actual es significativamente pequeño para el cometido que se le ha sido asignado, dado que la correspondencia que alberga periódicamente se ha incrementado en un 12,6 por ciento sobre las mismas fechas del año anterior.

Lógicamente, estos elogios que reiteramos al servicio de Correos en la zona de Guriezo, los hacemos extensivos a los funcionarios de los entornos urbanos limítrofes integrados en el centro receptor.

La comarca ofrece interesantes perspectivas en materia prehistórica

La localización, hace algún tiempo de interesantes vestigios prehistóricos, consistentes en determinadas vasijas de la Edad del Bronce, viene a completar la teoría de las posibilidades que ofrece la zona en este campo. Así las cosas, en las entidades de La Granja, Hoyo Menor y Las Nieves, han sido objeto de masivas investigaciones que con las técnicas más modernas procuran sacar a la luz todo lo concerniente a las épocas del Paleolítico Medio y Superior. Por todo lo enumerado podemos indicar que toda la región de Cantabria es rica en vestigios del pasado dado que también fue hallado en la costa cercana a la comarca de Trasmiera el «Dicerenus merky», animal, se cree, de origen estepario y cuyo estudio ha dado a la luz interesantes datos sobre el hombre primitivo afincado en todo el valle.

Por supuesto, y a tenor de las innumerables cuevas ubicadas en toda la zona, deducimos que es el mejor indicio de una acusada presencia del hombre primitivo. Como dato fundamental hay que destacar la importancia que para estos estudios tiene la extensa comarca de Las Nieves, donde a pesar de su lejanía del actual casco urbano, hay bastantes indicios de que las conclusiones de los estudios iniciados pueden ser muy positivos.

Desde estas columnas de LA ILUSTRACION tendremos al corriente a nuestros lectores de los resultados que se vayan sucediendo, habida cuenta de lo prometedor del tema, como es el hombre y sus orígenes, tanto en comunidad como de forma individual y donde ciñéndonos al material descubierto se supone que era en general del tipo sedentario poco dado al nomadeo y con un grado de civismo bastante elevado.

La rentabilidad ganadera en toda la comarca

La actividad ganadera en Guriezo es muy acusada y podemos calificarla como bastante importante, aunque ha estado de por sí oscurecida por la excepcional actividad laboral que engloba a las industrias de manufacturas metálicas y alimenticias, creando un potencial de mano de obra muy aceptable.

De ahí que reconsideremos en estas columnas al Guriezo ganadero y donde según reciente afirmación la calidad de la carne aquí habilitada para el consumo goza de singular y merecida fama. Por lo que se refiere a la explotación láctea, ofrece en este municipio artículos de primera calidad. Los prados para los pastos alternan con las superficies forestales y su localización y franqueo facilitan la utilización de los mismos.

Por todo lo expuesto hemos que afirmar que la potenciación de la ganadería en la zona, es un hecho irreversible que afecta a la mayor parte del vecindario, pues según reciente cómputo establecido, de las 525 casas de residencia, 425 están destinadas a labores agrícolas, lo que da idea de la importancia que ofrece esta actividad generalizada, además, en todos los sectores sociales.

MARCOS



Crucigrama

HORIZONTALES. — 1: C… sonantes. — 2: Período de … po. Materia que se emplea … blanquear. — 3: Ciudad europ… Entre mercaderes, fardos. … Insectos neurópteros, llam… también caballitos del diab… 5: Mayoral que cuida y gobier… todos los hatos de ganado … una cabaña y manda a los … les y pastores. — 6: Obtusas … punta. — 7: Cambiares de r… la embarcación. — 8: Avisá… señalándolas día, lugar y … para tratar de algo. — 9: En… ral, género de aves palmí… que habitan en los mares … Norte. Alivio de los trabajos … 10: Escucháis. Astro. — 11: P… tos cardinales.

VERTICALES. — 1: Co… nante. Vocal. — 2: Enferm… Onomatopeya del sonido de … gallinas. — 3: Lastimar. Hi… del mal obrar. — 4: Pers… muy dadas a regalos y plac… — 5: Cangrejos de agua dulce. … 6: Sacerdotes budistas del T… — 7: Platos de barro o hierro … en Venezuela se usan para c… el pan de maíz. — 8: Atraves… los. — 9: Artista de cine. Hab… ción grande. — 10: Artículo … ral). Garbo, gracia. — 11: Co… nantes.

SOLUCION

HORIZONTALES. — 1: H. G. … Vales. Cal. — 3: Paris. Balas. … Tabellas. — 5: Rabadán. — … Tomas. — 7: Vivares. — 8: Ci… Tas. — 9: Alcas. Solaz. — 10: … Sal. — 11: O. N.

VERTICALES. — 1: P. A. — … Cla. — 3: Henr. Vicio. — … Sarnitas. — 5: Seboros. — 6: … Tas. — 7: Budares. — 8: Cala… Tas. — 9. Galán. Salón. — 10: … Sal. — 11: S. Z.



MEJORES PRECIOS

Toda la ropa de este curso
para niños y niñas.
Ropa de abrigo para el trote.
En la sección de papelería y librería
lotes especiales muy pensados
a precios de auténtico ahorro.

almacenes lealtad
CADA COMPRA UN AHORRO

HOTEL
MIRAMAR
CASTRO URDIALES SANTANDER-ESPAÑ
Teléfono: España 942 - 860200

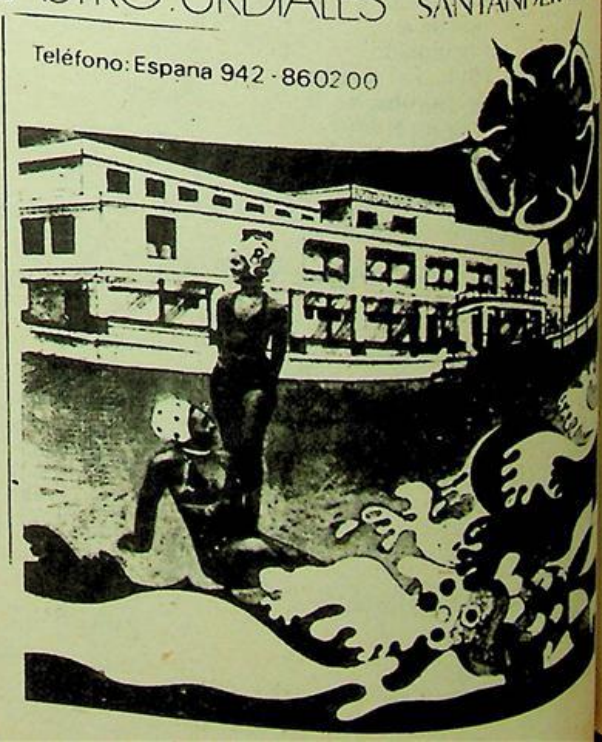

Pueblos de Castro

LUSA (4)

De la vida social y comercial de Campo-Ezquerra

Las viviendas construidas en Campo-Ezquerra desde finales del siglo pasado que comenzó a poblarse, eran sencillas, con aspecto de provisionalidad. Como hemos dicho, hoy sólo queda en pie el edificio de la escuela y otros dos edificios de una sola planta. Nos dicen que había alguno de varios pisos, pero todo fue derribado por orden de la compañía minera cuando cesaron los trabajos en esa parte del coto minero, para evitar desgracias por posibles derrumbes en el suelo atravesado por galerías abandonadas. Algunas familias se negaban a dejar sus viviendas; pero hoy sólo Manolo Gabacho, que vive en Santullán, visita aquellos lugares para atender su rebaño y algunos vecinos que todavía suben por las hierbas de las roturas. Son los únicos que transitan por esos caminos, pues los otros lugares habitados antaño, como Setares, Merino, casa de Magaz son sólo restos fantasmales de lo que fueron en otros tiempos, en que se arrancaban los minerales de hierro por esas alturas.

Nos dicen que en Campo-Ezquerra llegaron a vivir hasta 700 personas. La mayor parte eran obreros, cuya estancia duraba pocas semanas para cobrar unas «perras» y aumentar sus ahorros ganados en la vendimia riojana, mientras regresaban a sus tierras de Asturias, Galicia y León y otros de Aranda de Duero. Algunos llegaron a quedarse por aquí y formaron sus familias en nuestros pueblos, pero en Campo-Ezquerra sólo vivían unas treinta familias y en todas las casas tenían pupilos. Había tiendas que eran también tabernas y fondas.

El comercio, la hostelería y sus problemas

Los que colaboran con sus recuerdos para hacer estos escritos, nos dicen que allá, entre la primera guerra mundial y nuestra contienda civil, que fueron los de mayor esplendor de Campo-Ezquerra y estaban las tiendas de Laureano Odriozola, y la de Ceferino Fernández. Durante algún tiempo existió una sucursal de la cooperativa y más tarde se puso la tienda de Luz Montesinos, que luego pasó a Pedro Pérez, y, finalmente, en los años cincuenta, Julián Urrutia. El «tubero» fue el último que subió pan y víveres para los pocos habitantes que ya quedaban en Campo-Ezquerra.

Como decimos, en las casas tenían obreros a pupilo y así la esposa de Cirilo, hubo tiempos que preparaba hasta cuarenta pucheros de alubias, patatas y tocino para otros tantos mineros que cuando tocaba el «cuerno» de las 12, tomaba cada uno su puchero y después por la noche dormían en el pajar, tal vez después de comerse un trozo de pan y una «sardina gallega», aquellos arranques que venían en tabales y que aún pueden verse en algún comercio. Estos arenques, el tasajo, cecina, bacalao seco y sus buenos vasos de vino eran los alimentos más comunes para estos sufridos trabajadores. Algunos nos dice —no había hambre, pero claro, no se vivía como hoy.



Lo que fue la plaza del pueblo. A la derecha la vieja escuela Campo-Ezquerra.

El jueves era el día de paga y los que tenían pupilos tenían que andar con mucho cuidado para cobrar sus cuentas y las anécdotas que sobre esto nos cuentan son numerosas. Algunos cobraban y se marchaban del trabajo y ello daba motivo a casos de la clásica picaresca.

Ceferino Fernández (Ferino) que dicen siempre estaba en pleitos y era propietario de tierras, defendía muy bien su negocio y acudía los jueves cerca de Petuya, que era el pagador, con un vergajo escondido en su espalda, y ¡pobre de aquel que no le abonara sus deudas! En una ocasión que uno de sus parroquianos trató de eludir el pago, le propinó una soberana paliza por setenta céntimos de unas alpargatas.

Pedro Acordagoitia, primero capataz y luego encargado de El Alta, también tenía pupilos y en una reyerta con dos de ellos que se negaron a pagar, fue herido por un puñal que sujetaba con una mano mientras con la otra obligó por fin al que le esgrimía y no quería pagar y le amenazó con el arma en plan farruco. En otra ocasión el mismo Pedro fue apedreado en la obscuridad, pero un fornido amigo suyo, Arana, sospechó de los agresores y fue donde estaban de pupilos en casa de la lavandera, sacó a uno y lo amarró a una viga, volviendo por el otro y después con un ramal mojado les hizo confesar.

Nuestros mineros no llevaban los atavíos y pistolones de esos «vaqueros» de las películas, pero las escenas en las tabernas de las minas eran muy parecidas y mucho más reales que las que vemos en el celuloide, y similares los problemas por cualquier cuestión, incluso en la corta historia de Campo-Ezquerra hubo hasta un crimen, parece ser que parricidio, que por el relativamente corto tiempo que ha pasado preferimos no comentar con detalles.

Antes de existir la Seguridad Social, instaurada en los años 40, les visitaba don Florencio Amieva, médico de Otañes, que cobraba dos pesetas mensuales por iguala de atención, y para los accidentes laborales existían el hospital de Mioño y otro en Saltacaballos.

Los días de paga subían a las minas algunos comerciantes tanto para vender como para cobrar sus plazos, nos dicen que el sastre de El Castaño, Fariñas, vendía los trajes de «francesilla» entre 12 y 16 pesetas y luego cobraba dos a la semana. Había otro que subía con el mulo y era muy aficionado a jugar a las cartas, incluso había un minero que cuando lo veía dejaba el tajo y decía: «Voy a ganar más con la baraja». Se cuenta de este mismo vendedor que a veces, después de jugar y beber, debaja el mulo cargado en Ontón, encaminado por la carretera y él regresaba en autobús hasta Mioño donde vivía y la pobre bestia sin comer en todo el día regresaba sólo, con su carga. También en eso eran tiempos distintos pues hoy no creemos que llegaría la carga, el mulo tal vez.

Tipos pintorescos

Estaba el «Portu». Era un portugués muy campechano, jefe de cuadrilla y siempre con una enorme pipa en la boca. Cuando después de las «tareas» trabajaban algo más les daban unas perras que se repartían entre la cuadrilla para vino y tabaco. En esos tiempos por nueve perras gordas tomaban café, copa de «tres cepas» y farias. En una ocasión su esposa fue a Otañes, a pagar un alquiler y al entregar el billete de veinticinco pesetas vio que sólo tenía medio billete. Regresó llorando a Campo-Ezquerra y el «Portu» la decía: «No te preocupes, mujer, sólo hemos perdido 12,50». Afortunadamente, luego hallaron la otra mitad que había sido partida por la ancha faja del portugués. Hay que tener en cuenta que cinco duros podía ser el jornal de toda una semana.

Educación y religión

En los años veinte, el maestro era don Manuel que procedía de Otañes, por lo visto era muy buen profesor y venían chicos y chicas de otros pueblos, sobre todo los que se preparaban para emigrar. Posteriormente estuvo don Eliseo Porres y finalmente fue Elisa Calvo la última maestra que subía y bajaba diariamente de Mioño para los pocos alumnos que ya quedaron.

No había iglesia ni siquiera ermita en Campo-Ezquerra. Bajaban a misa a Mioño y Santullán y algunos domingos, sobre todo en invierno, las mujeres se reunían en casa de alguna de ellas, rezaban el rosario y luego jugaban su partida de brisca. El día de la Milagrosa, la Cía. minera repartía unos garrafones de blanco y galletas y esto lo hace ahora en Lusa en esta fiesta.

LP.

CHISPAS DE VERANO

Si la suciedad que propios y ajenos, repito, propios y ajenos, desparrama por las calles de nuestro Castro, es auténticamente una vergüenza no lo es menos el sinnúmero de papelotes, carteles, pegatinas y los papeles de estraza pintorreados, que adornan nuestras fachadas, muros y paredes por doquier.

Es algo, que al mirarlo se le cae a uno el alma a los pies. Pedro lo que ya es sencillamente inaguantable, es que tanto la Correría en todos sus antiguos muros, como las propias paredes del Ayuntamiento, también sean revestidos y empapelados con tan hortera y plastífera papelada. Eso ya no.

A ver quién se encarga de meter mano a esos desaprensivos y enanos mentales autores de semejantes faltas de civismo. Ya está bien.

* * * *

La bandera de Castro, que insigne ondea en el balcón de nuestra Casa Consistorial, pese a ser nueva y de reciente creación, al verla, bien pudiera decirse que se ha pasado dos o tres semanas en el Líbano en primera línea de combate. La pobre está de pena. A ver si se pone una nueva, para que por lo menos, no desentone con las otras dos que tiene al lado. Aunque también tenemos en cuenta, que lleva consigo más dificultades, su confección.

* * * *

Y lo que nos faltaba... y esto lo digo solamente a título de rumor. Parece ser que corre por ilustres mentes de la capital de la provincia, la creación (les ruego se sienten)..., la creación del Partido Nacionalista Cántabro. Así como suena. Esperemos a ver si esto es una culebra de verano o si, efectivamente, la criatura nace y nos vemos deleitando con unas conferencias pragmáticas, sobre por ejemplo, la unidad histórica del Estado cavernícola de Santillana, allá por el 14.000 antes de Jesucristo. Yo, sinceramente, no sé si coger el pañuelo para secarme las lágrimas de la lástima o las de la risa, que son del mismo color y sabor. Nota: (y más cosas que veremos...)

* * * *

Parece ser que en breve plazo se terminarán las obras del repetidor que ciertamente falta hace para ciertas zonas de Castro y pueblos del entorno. Lo mayor ya está hecho y poca cosa es lo que de una vez, finalizarían estos trabajos. A ver si se espabila un poco el asunto y todos contentos..., aunque con retraso.

* * * *

En el último viaje del señor Felipe González a Alemania, advirtió en uno de sus discursos..., y copio textualmente: «Sobre el peligro que supone para Europa la ola general de conservadurismo que está teniendo lugar en el continente». No ha podido ser más claro. O sea, que Europa no vira como quisiera a la siniestra, sino a la diestra y nosotros, España, si Dios y el voto consciente no lo remedian, parece que les va llevar la contraria.

Seguimos por lo que se ve, en retraso a pesar del MEC a las puertas de la OTAN y demás enseres. ¿Cuándo espabilaremos?

* * * *

La Iglesia, o por lo menos cierto sector de la misma en Centroamérica, ha apoyado la revolución sandinista en Nicaragua. Ahora a la vista de los resultados existe ya conflicto declarado entre el clero que se pasó de listo y el partido comunista marxista-leninista en el poder. O sea, cría cuervos... Y para lo cual, en increible demostración, la televisión sandinista sacó hace pocas fechas la imagen de un sacerdote desnudo en la televisión, testimoniando no sé qué tipo de «pecado».

La Iglesia no podrá nunca apoyar el marxismo jamás y si algunos eclesiásticos lo hacen, no son lo que parecen y les sobra la sotana. Estos señores no son sacerdotes de la Iglesia Católica, son, sencillamente, comunistas introducidos con premeditación y alevosía.

La Iglesia, si tiene que apoyar la justicia social y la libertad, pero da la casualidad que ninguna de estas dos cosas se están dando ahora en Nicaragua (antes, por supuesto, tampoco). Hay por tanto, otra vía.

MONTAÑES

En la Permanente Municipal, se trataron diversos puntos de Hacienda

El Ayuntamiento aporta 400.000 pesetas al F. I. S.

El pasado lunes día 23 del corriente mes de agosto, celebró sesión permanente ordinaria el Ayuntamiento de Castro Urdiales, en la que se trataron 30 temas que componían el orden del día, y entre los cuales entresacamos los de mayor importancia.

Se acordó enviar al Festival Internacional de Santander la cantidad de 400.000 pesetas (cuatrocientas mil pesetas) como aportación del Ayuntamiento castreño y como subvención al citado festival, cantidad que fue aprobada anteriormente en este sentido.

Por motivo de las vacaciones reglamentarias del doctor Lorenzo Maza Sueta y que al mismo tiempo es titular de nuestra ciudad del Ministerio de Sanidad y Consumo, se notifica que durante todó el próximo mes de septiembre será sustituido por el doctor Emilio Santamaría, a las mismas horas y el mismo lugar de costumbre.

Por el mismo motivo, el practicante Antonio Burgos Rodríguez será sustituído por Mercedes Prada, también en los mismos lugares y a las horas de costumbre. Por parte del Gobierno Civil de Cantabria, se autoriza a Miguel Angel Uncilla, la celebración de una conferencia en Castro.

Se han recibido varias denuncias de vecinos contra el Club 27, de esta ciudad, y situado en la calle Ardigales, en lo que se refiere a volumen excesivo de la música que en el citado lugar se reproduce. Por lo que se atribuye la competencia correspondiente al alcalde de la localidad, para que se gire inspección correspondiente en este sentido, bien realizada por el aparejador del Ayuntamiento o por el jefe de la Policía local.

Denuncias en el mismo sentido se han recibido en contra de Francisco J. López Menéndez, titular de la cafetería Ostende, cuya música, parece ser, molesta a los vecinos. En este sentido, el Gobierno Civil advierte evitar todo ruido molesto y que por parte del jefe de la Policía Municipal se compruebe y se guarden estas leyes.

Se ha recibido un escrito del Gobierno Civil de Cantabria, dando cuenta que la Agrupación de Hostelería de Castro Urdiales ha dirigido a ese centro oficial denunciando la instalación de choznas y bares de carácter cultural que expiden bebidas y bocadillos en plena calle, sin los preceptivos permisos, y que por parte del Ayuntamiento se pueden buscar soluciones para que no se repitan dichas instalaciones.

Se toma de la carta enviada por el alcalde de Laredo, solicitando un trofeo conn una leyenda que pudiera ser «Batalla de Flores. Laredo 73 Aniversario», e invitación al donante. La comisión acordó que se haga como en años anteriores, a realizar a Jesús Cancio «Poeta del Mar» y solicitando subvención para el citado homenaje.

Se recibió comunicado de la Comisión Interministerial para la prevención de la delincuencia juvenil. Se dio cuenta con la lectura íntegra de dicha comunicación a los miembros de la comisión, los cuales han estimado conveniente remitir a la secretaría de dicha comisión la relación de funcionarios y profesionales dispuestos a tomar parte de unos grupos de trabajo, así como cualquier documento que interese a la comisión y su futura publicación en la revista-boletín que de inmediato pudieran publicar.

Posteriormente, se dio cuenta del escrito de la Diputación Regional de Cantabria que se refiere sobre la gestión de planeamiento urbanístico regional en el cual se encuentra el planeamiento de este término municipal en la figura de revisión y adaptación del Plan General de Ordenación Urbana con un presupuesto que asciende a 7.150.000 pesetas, financiándose el 90 % a cargo de este convenio y el 10 %, o sea 715.000 pesetas, a cargo de este Ayuntamiento. Decidiendo pasar dicha comunicación a los servicios técnicos para su estudio por el señor arquitecto municipal.

Por la Comisión de Hacienda y dando cumplimiento a lo acordado en el Pleno del 15/7/82, se acuerda nombrar gestor afianzado y agente ejecutivo a José Pérez Pérez, para lo cual estamparon sus firmas el alcalde y José Luis Mazón, como presidente de la Comisión de Hacienda, haciéndolo por otra parte el gestor mencionado.

Se acordó adecentar y poner a disposición de la Comisión de Hacienda los locales sitos en los bajos de La Barrera para oficinas de recaudación municipal, disponiendo, asimismo, instalar los muebles adecuados y necesarios para tal efecto.

En lo referente a resolución de impuestos sobre el incremento del valor de los terrenos (plusvalía) la Comisión de Hacienda) puso de relieve que no todas las transmisiones que realizan los propietarios son acompañadas de la declaración legal establecida, por lo que ha tomado las siguientes determinaciones:

1.—Revisar todas las transmisiones efectuadas en los últimoss cinco años.

2;—Recabar del señor notario de esta ciudad, se digne facilitar todas las transmisiones que realice dentro de su protocolo, con el fin de evitár la caducidad de los plazos establecidos.

Seguimos con la Comisión de Hacienda, plato fuerte de esta Permanente, por lo que se acordó que al realizar las notificaciones en ejecutiva, se de preferencia a la ejecución de todos aquellos contribuyentes que por cualquier concepto adeudan a las arcas municipales una cantidad igual o superior a 100.000 pesetas, con objeto de recaudar la cantidad máxima posible en el más corto plazo. En relación con los recibos de agua, se acordó que todos aquellos deudores por el citado concepto de aguas que estén dentro de la cuantía de 100.000 pesetas, se recabará su pago y en caso de que no satisfagan la cuantía correspondiente a las deudas contraídas, se presentará a cortarles el suministro de agua levantando previamente acta notarial en el momento de su ejecución, así como si se diera el caso de que fueran cortados los precintos, con objeto de realizar las acciones judiciales a que hubiere lugar.

Se recibió un escrito-instancia por parte de Juan Antonio Díez Sancristóbal como presidente de la Sociedad Club Náutico de la ciudad solicitando la correspondiente licencia de obra de acuerdo con el proyecto de ampliación de la terraza para embarcaciones en la zona Oeste del citado Club Náutico y suscrito por el doctor ingeniero de Caminos, Canales y Puertos, don Antonio Aguilar y debidamente visado por el Colegio de su competencia. La Comisión Permanente acordó por mayoría dar luz verde a esta ampliación.

Por lo anteriormente expuesto, se acordó conceder autorización municipal de obras a favor del Club Náutico de Castro Urdiales para ampliar en unos 65 m2. la terraza Oeste del Club, destinando dicha superficie a albergar veleros tipo «snipe».

Para la ejecución de estas obras cuentan con la oportuna autorización administrativa del Ministerio de Obras Públicas y Urbanismo a través del Grupo de Puertos de Santander.

Finalmente, tendrán que satisfacer los derechos de ordenanza correspondientes en base al presupuesto de la citada obra y que está fijada en la cantidad de 1.040.888 pesetas.

Se decidió conceder al industrial santanderino, Manuel Fernández Rosillo la subasta definitiva de obras de la calle, antiguo FEVE, desde el Castillo de Ocharán hasta enlazar con la carretera de Sámano en Brazomar, todo ello por un presupuesto de 7.950.368 pesetas.

Se acordó adjudicar definitivamente la adquisición de un camión-bomba para el servicio de bomberos a don José Vidal de la Peña, por un presupuesto de 8.098.875 pesetas.

Finalizado el contrato vigente con dos policías municipales y dos barrenderos, se acordó renovar dicho contrato para que tanto unos como otros continúen al servicio del Ayuntamiento.

Francisco PEREZ



GARAJE
TIJUANA, S. A.

★ ESTANCIAS
★ COCHES
★ EMBARCACIONES

Javier Echevarría, 10 — Teléfono 860391
CASTRO URDIALES

Calvo, de tonto, ni un pelo





amparándose en la no determinación de determinados estatutos de autonomía no aprobados y conformados al día de hoy, lo cual carece de sentido, ya que van a ser aprobados de igual forma posiblemente por las que podríamos llamar permanentes del Congreso y del Senado, por lo menos eso es lo que se dice.

A quién favorece

Al PSOE esta operación le favorece, por ejemplo en Andalucía, donde no ha transcurrido tiempo suficiente para demostrar la ineficacia del ente autonómico en poder de los socialistas, no ha pasado el tiempo necesario para que el parado, el marginado agrícola, etc., vean que de lo dicho no hay nada y que sus problemas no solamente no se han arreglado sino que se empeoran.

También es favorecido el Partido Socialista en cuanto a que no hay tiempo para poder calibrar y constatar los resultados de las elecciones cantonales francesas, donde los socialistas van a ser derrotados, sin duda alguna, demostrando el pueblo francés que se equivocó de opción en sus generales pasadas.

Este acontecimiento francés que se da por descontado, influiría en el electorado socialista más tibio y en ese conjunto de población que hasta última hora no se decide. Y por último también sale el PSOE favorecido dado que el desarrollo de la legislatura que faltaba, en ese transcurso, cronológicamente hablando, hubiera tenido que colaborar, tarla es utópico del todo y se ha demostrado que su deterioro va a más, dadas por ejemplo las fugas de votantes que se pudieran sopena de presentarse como el lobo feroz, con un voto de censura, nada popular en estos momentos pre-electorales.

Temores

—Pero también el PSOE es perjudicado con la medida y se demuestra con que de esta manera se va a tener que clarificar en un tiempo récord y la responsabilidad de una victoria se le viene encima demasiado pesada, tal como aquel estudiante que diciéndose preparado le adelantan los exámenes dos meses y si no aprueba no podrá volver a examinarse en muchos años.

Porque, amigos lectores, Felipe González no quiere ganar mandando y no desea el triunfo a nivel de Estado, porque se ve imposibilitado para hacer frente a los problemas que tiene España y también sabe que su gestión va a ser dificilísima y que un fracaso durante su mandato, mantendría al PSOE fuera del poder en España mucho tiempo, mucho.

No quiere Felipe la experiencia socialista de Portugal, donde hicieron el ridículo más espantoso.

—Y eso puede ocurrir o por lo menos tiene todos los visos de que ocurra. Felipe quiere triunfar en las elecciones, pero no con la holgura necesaria para obtener la mayoría absoluta que le obligue a gobernar en solitario, eso es muy duro y desgasta demasiado, eso no interesa

—De ahí que rechace coaliciones pre-electorales porque entonces, sí pudiera ocurrir este caso. Prefiere demostrar que el primer partido es el PSOE, pero se quiere eximir, de momento, de la tarea de la responsabilidad. Se conformaría Felipe con obtener los diputados que la UCD obtuvo en la última confrontación y que una coalición le superara en votos, siendo por tanto, otros los gobernantes, siendo él la oposición fuerte, fortísima, que en determinados momentos, del brazo del PCE, pudiera desestabilizar a un Gobierno cuando le viniera en gana. Así de simple. Felipe sabe que una España en vías de empobrecimiento, con paro en aumento, adecuada y confusa, el PSOE no lo va a remediar.

—He ahí el dilema y el problema, por tanto, para este hombre que teniendo talla de político, hoy por hoy no la tiene de gobernante y sabe que le tendrán que clarear aún más las sienes, hasta encontrarse con esa capacidad.

Beneficiaría a UCD

La medida de Calvo Sotelo, favorece a la UCD, en tanto que se presenta el partido del «donuts» como víctima propiciatoria de una conspiración de dentro y de afuera en la cual se ha visto «obligada» a tomar tal decisión.

Por otro lado, salva al presidente del Gobierno de una remodelación ministerial que parecía imparable y al presidente del partido, señor Lavilla, de una labor de aglutinación y reestructuración que se empeñaron en realizar y que no parece que iba a ser posible. Sin duda, ha sido un golpe maestro en su provecho, que le va a dar manifiestos resultados positivos, por supuesto dentro de sus límites y apetencias actuales, que están más que condicionadas.

Perjudica la medida al PCE, que no ha acabado de ponerse al día de sus problemas casi insolubles y que lo único a lo que aspira es a conservar su parcela política, puesto que incrementar en Andalucía en favor del PSOE, lo cual corrobora aún más mi teoría de la marxificación del socialismo español en sus bases. Aunque es de suponer, que el comunista, comunista, ese, seguirá en su postura de apoyo a sus convicciones, pese a quien pese.

Perjudica el plumazo del señor Calvo Sotelo, al señor duque de Suárez. No le va a dar tiempo a demostrar que se irían quedando con media UCD parlamentaria. No le va a dar tiempo a configurarse como él sueña y va a perder imagen, pues el principal culpable del desastre del partido centrista ha sido él. El lo creó y él eliminó o ha tratado de eliminar a su propia criatura y ante una celosa opinión popular, seria y honrada, no pareced que esto sea seriedad política y convicciones firmes, más bien diría yo, acomodaticias. Sencillamente, es un individuo que quiere mandar y se apunta a cualquier parcela con tal de conseguir sus fines. Porque todavía los españoles no saben a qué ideología política homologada pertenece el señor Suárez, ahora noble y archimillonario y hace bien poco ciudadano de a pie sin un duro, es de suponer que lo menos que pudiera hacer es dar alguna explicación pre-electoral a su posición política y social.

A las minorías, el asunto les trae prácticamente sin cuidado aparente. Tienen sus clientelas difíciles de cambiar, salvo ligeros desvíos. El PNV, haciendo un alarde de soberbia muy a su estilo, hace como si las cosas no fueran con él y la Convergencia catalana, que no desea en absoluto un triunfo socialista, va a continuar ganando en su zona y es muy posible que con poco esfuerzo.

Alianza Popular

Y, por último, AP. Este partido sí ha sido seriamente perjudicado con la medida. En primer lugar, Fraga está dispuesto a toda coalición pre-electoral con todo tipo de sector político próximo a sus convicciones, incluso cediendo terreno y dentro como él dice «de esa mayoría natural de corte anti-marxista» que de hecho existe en España y que puesta a votar ganaría las elecciones sin duda.

Alianza Popular sigue siendo un partido de corte conservador, de derecha democrática y progresista, de firme estructura y asentamiento sólido, diciendo siempre lo mismo y apoyándose en las mismas tesis constantemente y sostenido por una población cansada y de trapicheos y desgobierno.

Y la gran mayoría de España está por una sociedad más justa, más seria políticamente, más serena y responsable. Y una AP remodelada, en coalición con demócratas cristianos de buen sello, liberales e independientes de conocida fama y honestidad profesional es un firme candidato a gobernar España y sacarla de la pobreza que se avecina y del desánimo que impera por doquier.

«España es lo más importante «reza en el slogan de AP, pero para algunos otros no parece que sea así, y sus ansias de poder y las rencillas de corte personalista los están cegando absurda y gravemente. La historia juzgará.

MONTAÑES



Cafetería

Ostende

Un nuevo estilo (pensado para usted)
ambiente selecto

CASTRO URDIALES - FRENTE AL PARQUE

PLAZAS DE GARAJE
(JUNTO AL HOTEL «LAS ROCAS»)

- Puerta automática
- Aptas para embarcaciones
- Precios interesantes

Teléf. 861402

La comedia ha terminado

Si de aquel traicionar a sus electores del «centro soy yo» y del «puedo prometer y prometo», si de aquellos polvos vinieron los recientes pasados lodos de disgregación en cuanto cayeron las primeras lluvias de cabecillas (que no de cabezas) de ratón, ahora, siguiendo las frases hechas, por el humo, hemos sabido dónde está el fuego.

Y por lo que llega a mi nariz, tal vez la situación puede que pueda encontrarse así:

Todos cuantos nos situamos una miaja a la derecha de la ahora calladita y no hace mucho feroz Pasionaria (por cierto muy bien servida en sus «progresismos» por la alfombra (que luego será felpudo) Suárez-Ordóñez-Guerra), todos tenemos al menos el algo en común de no querer caer bajo la bota de ningún tipo de marxismos y de si querer huir de la alfombra que ya le han preparado.

Todos venimos estando quietecitos como buenos chicos demasiado tiempo y llega ya la hora y la circunstancia de empezar a atronar los oidos de los dichos cabecillas de ratón, cabezotas responsables, siempre de la traición a sus electores y ahora de la desbandada hacia la «progresia».

Como no represento a nadie al menos que los tales me oigan mi opinión que los hace responsables de que el en un principio galimatias y ahora clara situación de follón, es simple continuación del también follón que tuvieron montando en las Cortes Generales, logrando el desbarajuste económico que nos castiga con los ya más de dos millones de parados, miles de empresas desaparecidas y un número no menor en ruina total, muchas de entre ellas viviendo del presupuesto nacional en respiración boca a boca. Un insoportable déficit que este año va a duplicar al del año pasado y sobrepasar el billón (un número seguido de doce ceros) de pesetas. Billón de déficit montado para más dolor sobre un presupuesto totalmente asfixiante para el quehacer nacional (ya se ve el resultado). Y presupuesto autonombrado que el PSOE, ganador en encuesta de traje pagado y a la medida, nos amenaza con aumentar, envidioso, sin duda, de los triunfos logrados por su «filial» Mitterrand.

Y suma y sigue (sigo con los cabecillas de ratón de la diáspora) la nueva moral con que nos habéis embasurado la calle: drogas, navajeros, mendicidad profesional incrementada con la masiva importación de mendigos especializados. Diarias manifestaciones antiespañolas y anticonstitucionales disfrazadas de festejos de «bajadas» populares. Culturización a base de espectáculos de homosexuales hormonizados... Revientapisos, palanquetazos...

Claro que no vais a entender mi súplica antes de la catástrofe, pero ahora que es vuestra ocasión no podriais, vosotros profesionales de la pirueta y de la payasada, ¿no podriais volatizaros y redondear así el programa de vuestro histriónico circo particular?

No habéis sido ni honestos ni prudentes ni razonablemente osados. ¡Bueno hombre! Pues si. Hay que reconocer que trabajadores si habéis sido, pero, ¡Santo Dios, con qué fruto!: Persiguiendo un indudablemente necesario orden nuevo docente, sanitario, judicial... lo habéis puesto todo manga por hombro y tripa arriba. Ante vuestros propios ojos tenéis el resultado: millares de nuevas plazas carceleras en nuevos hoteles de tres estrellas que paga el déficit nacional (un número con doce ceros) pero insuficiente (sumadas con las que antes ya existían y sobraban plazas) para acoger a los aún más millares de delincuentes que vosotros mismos habéis engendrado con vuestras leyes libertarias que no humanísticas, y, leyes libertarias que ahora en la nueva campaña electoral nos amenazáis con aumentar «progresisticamente».

...y un pasotismo y un hedonismo total, un perseguir el placer por el placer en si y sin ética alguna entre los jóvenes de ahora, hombres del mañana, a los que habéis cegado toda ilusión de futuro con el desempleo producido por el dinero que vosotros mismos evaporasteis en sucesivas, carísimas y contradictorias elecciones (Andalucía) y en regalos a millonadas a credos políticos y simultáneamente a sus aprendices para políticos, y en una desadministración en constantes y caras rectificaciones: abortada reforma universitaria, congelada LOAPA..., rectificaciones del donde digo digo, no digo digo, que digo Diego.

Volatizaos ya. España necesita moral de victoria y el espacio y el suelo que vosotros detentáis. ¿O no hay en España hombres nuevos, hombres sanos para enterraros políticamente?... con o sin modificación de siglas..., si es verdad lo de que España es lo único importante.

Por el humo supimos dónde fue el fuego. Medios de comunicación social a vuestro servicio soplan e inclinan al humo hacia situaciones que o queréis ocultar a queréis hipervalorizar. Y vaya si le habéis echado teatro a la cosa. Y vaya si habéis dosificado la función que justifique el papanatismo de la desbandada.

Evaporizaos ya y que hombres nuevos, hombres sanos os entierren como a fantasmones de sábanas ahullantes.

Que la nueva comedia ahora ha empezado.

Juan Castro
SAMANIEGO

El público se divirtió en la corrida

Con ganado de Herederos de Policarpo Rivas, se celebró en el coso taurino de nuestra ciudad, la becerrada organizada por la Peña Taurina San Martín, con la colaboración del gremio de hostelería.

Se lidiaron cuatro becerros, a cargo de las cuadrillas de Sámano, Guriezo, Hostelería y Peña San Martín, formando de la siguiente manera:

Sámano: matador, Fermín Urquijo, «El Diamante de Pino», acompañados por Chirri, El Piquero y Paquito.

Guriezo: Matador, Federico Angulo «Fede», acompañado por Felipe Díaz y Guillermo Cantero.

Hostelería: Matador J. R. Gallastegui, «Viberti», acompañado de J. A. Gallastegui y César Yanci.

Peña Taurina San Martín: Matador José Antonio Hernández, «El Molinete», acompañado de Juan Carlos Macazaga, Félix Vega y Angel González.

Acompañados por el teniente de alcalde, Juan Antonio Cadenas, inspector veterinario y el asesor taurino, Carmelo Nigra, el festejo, estuvo presidido por cuatro bellísimas señoritas.

Se inició el paseillo, yendo al frente del mismo, las yeguas de Melo Fernández de Gutiezo y Pedrito Beti de Sámano, seguidos de las cuadrillas, con la originalidad de que la de Sámano iba en un tractor con su remolque, debidamente engalanado. El público lo pasó muy bien aunque ninguno de los cuatro matadores se llevaron trofeos de sus bichos correspondientes, aunque llevaron algún premio en forma de volátiles y algún que otro conejo. Cerró el desfile la Banda de Cartón «Los Peras», de Ontón, que amenizaron el festejo junto a la Agrupación Musical.

Comenzó la lidia con un becerro negro, a cargo de la cuadrilla de la Peña Taurina San Martín, siendo recibido el bicho por el director de lidia, Quintana, pero el becerro sale muy suelto y no lo pueden fijar, no entrando ni una vez en los capotes. Tres pares de banderillas, uno de ellos por el matador. Recibe Hernández la franela y brinda a la presidencia, pero el bicho no está para la labor, da Hernández unos derechazos, entrando a matar, acabando con el animal en dos medias estocadas una entera y tres descabellos. Aplausos del respetable.

El segundo lo recibe Viberti de Hostelería, con unos capotazos, junto con César Yanci, que se lleva al bicho y le da unos capotazos, siendo trompicado sin consecuencias. Toro muy vivo y luchador de color negro, [illegible] derilla José Antonio [illegible] gui, siendo muy aplaudido [illegible] da Viberti a la presidencia [illegible] una serie de derechazos [illegible] trompicado al dar un [illegible] Dos pinchazos, una estocada [illegible] tres descabellos. Aplausos [illegible] vuelta al ruedo.

Corresponde a la cuadrilla [illegible] Guriezo, resaltando la actuación [illegible] de Melo Fernández con [illegible] gua, que pone dos banderillas [illegible] muy bien siendo aplaudido [illegible] rándose por herida de la [illegible] Brinda Fede al público, [illegible] varios derechazos y afarolado [illegible] siendo aplaudido. Tres pinchazos, media estocada y descabello [illegible] a la primera. Aplausos y saludos.

El cuarto correspondió a la cuadrilla de Sámano, con «Diamante de Pino» como [illegible] dor. El caballista Pedrito Beti realiza unas exhibiciones con el becerro, tomando la [illegible] Fermín, que tiene una gran hinchada en el graderío, [illegible] aplaudido, así como Pedrito Beti por las maniobras ante el mal. Da muchos derechazos [illegible] unos veinte, pero tiene mala suerte con el acero, finalizando con el becerro, después de una serie de pinchazos y descabello. Cae el bicho y la hinchada se niega se lleva en hombros al [illegible] nero futbolista. En fin un festejo pobre de calidad, pero que el público se lo pasó bien, a cuenta de los revolcones de los toreros los que dieron las vaquillas al finalizar el festejo.

B. ELORZ[illegible]

Siguen las obras del Paseo Marítimo

Toda la obra de la continuación del paseo marítimo desde el muelle de don Luis hasta los jardines de la playa lleva hasta ahora un ritmo acelerado en todo lo que concierne al cambio de la estructura existente en lo que podemos considerar su parcela terrestre y su aprovechamiento de la superficie ganada a la calzada por medio de una variante de su linea primitiva. Todo ello se perfila como una modificación de gran escala y de una solución utilitaria de interés público realmente inusitado.

Pero para la conclusión de esa vía en las [illegible] diciones proyectadas falta ahora, quizá lo [illegible] pal, y es la franja de unos cuarenta metros que [illegible] preciso ganar al mar para que las dimensiones [illegible] paseo se ajusten a la necesidad peatonal. Y como [illegible] te objeto se ha encargado sobre la marcha a un [illegible] geniero especializado el proyecto de ampliación [illegible] del paseo en ese punto concreto en que es preciso [illegible] ganar al mar unos metros para dar al paseo la [illegible] anchura requerida y elegir entre las opciones [illegible] vuelo, muro o escollera, aquella solución se [illegible] más factible y menos onerosa.

"LA ILUSTRACION DE CASTRO"

Se vende también en Santander, kioscos de Revuelta y Pepita, y en el bar "Machichaco"

PRODUCTOS CERAMICOS Y REFRACTARIOS, S. A.
EL CHORRILLO, 19
CASTRO URDIALES - TELF. 860387

VPO
VIVIENDAS DE PROTECCION OFICIAL
C/ CADIZ, 10, ENTLO. - SANTANDER - TELF. 220508

ANTE EL EXITO OBTENIDO EN LA CONSTRUCCION Y VENTA DE 28 VIVIENDAS DE PROTECCION OFICIAL Y POR LA DEMANDA CONTINUA DE NUESTROS CLIENTES, ANUNCIAMOS EL LANZAMIENTO PRÓXIMO DE 35 VIVIENDAS DE PROTECCION OFICIAL, GARAJES Y LOCALES.

INFORMACION Y RESERVAS: 860387
— Oficina de obra: El Chorrillo, 19.
CASTRO URDIALES.

La foto

En las páginas destinadas a Cantabria y en la sección correspondiente a Castro, en el periódico «El Correo Español», de Bilbe, de días pasados, y en información rubricada por su corresponsal señor Rueda, aparecen dos fotos, como complemento del artículo informativo. La cosa no tendría la menor importancia si en ellas no se pudiera apreciar algo verdaderamente jocoso, por llamarlo de alguna manera y no de otra más fea.

En las subsodichas fotografías nos encontramos al alcalde pedáneo de Mioño y secretario local del PSOE, don Francisco de la Garme, Paquito para los íntimos, y le encontramos todo él en traje de gala al lado del presidente de la Diputación, señor Rodríguez.

Como las cosas hay que aclararlas aún más, todo el mundo conoce de sobra quién ha sido el principal responsable por no decir culpable de que durante los dos últimos años, aquí haya habido escasez de agua.

Cuando al alcalde de Mioño no se le puso en los bigotes dejar pasar las tuberías conductoras por terrenos en la Junta Vecinal, no existiendo por otra parte problema alguno con los particulares y si los hubo fueron solucionados amistosamente.

Cuando el proyecto del paso de las tuberías y reconducción del agua se aprobó en el año 1978, el alcalde de Mioño entonces, señor Bravo, dijo que no existiría problema alguno en cuando a facilitar el suministro de agua al pueblo de Castro y también al mismo tiempo se le respondió que si algún día Mioño necesitaba el agua, es de suponer que serían los primeros en obtenerla para su uso.

Efectivamente, todo esto fue verbal y ahí estribó el problema, porque si hubiera existido el compromiso escrito, el problema que ha surgido después debido a la postura del señor Garma, no hubiera tenido lugar, por lo menos en la manera en que se ha desarrollado.

En un pleno que se realizó, el señor alcalde de Mioño pidió poco menos que la luna a cambio de su cesión, pero sus demandas eran prácticamente imposibles e inadmisibles, dado que el Ayuntamiento no puede regalar el dinero destinado para las Juntas Vecinales, a una sola, por tanto, manera de complacer a don Francisco era inviable e imposible.

Más tarde, en una visita del presidente de la Diputación a Mioño, no estando el alcalde de Castro en su pueblo, el señor Rodríguez preguntó al señor De la Garma qué necesitaba para ceder, para dar paso del agua tan necesario y el señor Francisco valoró sus necesidades en un millón ochocientas mil pesetas, las cuales fueron aprobadas en la Diputación sin más historia.

La oposición socialista

Pero he aquí que cuando se quiso subastar la obra en cuestión, hubo una fuerte e indiscriminada oposición por parte de los diputados socialistas en la Diputación, siguiendo las consignas del señor De la Garma, pidiendo entonces cinco millones de pesetas por el favor. Una acción semejante no dejó de ser una vulgar coacción.

Ante tan desagradable hecho, el presidente de la Diputación le dijo textualmente al alcalde de Castro, que a él no le chantajeaba nadie, que la Diputación cumplía con lo establecido y acordado anteriormente y que esto era una trampa vulgar de la peor especie y sin apelativo alguno.

Tuvo que llevar el alcalde de Castro a numerosos seguidores y simpatizantes a un pleno de la Diputación, donde se ventilaba el asunto, por una parte en apoyo del presidente y por otro lado para hacer valer unos derechos y necesidades del pueblo de Castro que estaban en entredicho y en la cuerda floja por culpa de una mala pasada y peor jugada.

Allí, en aquel pleno provincial, estaba el PSOE con don Francisco en danza, unido a los jefecillos del ICU que, mezclados en el tinglado, la organizaron buena, siendo alguno de ellos expulsado de la sala por desorden. Gracias a la defensa que del caso hizo el diputado provincial don Leandro Valle y de la propia exposición del presidente, que no se dejó presionar, se pudo llevar adelante la cosa, pero lo que queremos evidenciar es que el señor De la Garma estuvo en contra en todo momento de forma más que explícita y descarada, y es por lo cual nos preguntamos qué pinta el señor Francisco, alcalde socialista de Mioño en las comentadas fotos del «Correo». También sabemos que cuando en agosto se ha querido dar el agua, este señor se ha personado donde el consejero de Obras Públicas y Urbanismo, del ente autonómico, amenazándole con la movilización de tres mil personas, si se enganchaba la toma. Por supuesto el consejero no le tomó en serio, por la sencilla razón de que sabe que el señor De la Garma no moviliza ni a dos docenas, familiares incluidos y además, porque no le asistía la razón en ningún sentido.

Ha existido una demora que al Ayuntamiento de Castro le ha costado una partida de millones y a la Diputación otros tantos, porque de un presupuesto del 78 a otro del 82 la moneda cambia y los costos también.

Pero lo que más nos extraña, lo que nos deja pasmados, es que de verdad ha gestionado y movilizado todo: agua, depuradora, infraestructura, etc., el que lleva trabajando desde el año 1973 en este tema positivamente, ya que esta última fase estaba aprobada casi entera cuando el que nos referimos era diputado provincial, nos extraña repetimos que don Manuel Gutiérrez Elorza principal artífice de todo ello, no aparezca en ninguna foto.

Comedia fotográfica

Estamos de acuerdo con el texto del artículo, con el comentario, pero con las fotos ni por lo más remoto y con lo que aparece dentro de ellas mucho menos, con los que adentro de ellas se encuentran que son precisamente quienes más se han opuesto a dicho asunto, si exceptuamos al presidente de la Diputación, que era ahí un invitado digamos de honor. De auténticamente ridícula tenemos que conceptuar esta comedia fotográfica, fuera de lugar y nos presumimos que con visos de oportunismo político, y por eso escribimos estas líneas, para que el pueblo de Castro y también el de Mioño sepa con quién se está jugando los cuartos.

Nota: El día de la visita del señor Rodríguez, presidente de la Diputación, día base para el artículo y fotos, el alcalde de Castro se encontraba en el Ayuntamiento con sus concejales e incluso con dos diputados provinciales esperando al señor Rodríguez, al cual, por lo que se ve, le organizaron algunos mal la visita. La sentada de los que esperaban al dignatario se hizo ya preocupante y se llamó a Santander interesándose el por qué de la demora del señor presidente, respuesta, el señor presidente ha salido ya hace tiempo hacia Castro. Y, efectivamente, cuando los defraudados ediles y demás compañeros de espera subieron a la depuradora e instalaciones, efectivamente allí estaba el señor Rodríguez y el PSOE en pleno. La pregunta es a qué se debe tal discriminación. Bien, alguien del PSOE respondió que habiendo sido invitados por el señor Fernández, consejero del Gobierno autónomo (que dicen que es de Castro) y nosotros preguntamos, por qué no se ha invitado y con qué derecho no se ha hecho a UCD, ICU o UEI... ¿Qué pasa aquí o qué ha pasado?

El alcalde promete que para que en la próxima no ocurra lo mismo, se expondrá y anunciará en un bando municipal la invitación, no sólo a los consejeros responsables, sino al pueblo entero, para que el quiera, vaya, vea, censure o apruebe como le venga en gana.

CASTRO VERDE

San Viator - Sopuerta

E. G. B. y FORMACION PROFESIONAL de 1º y 2º Grados

(SUBVENCIONADOS AL 100 %)
TECNICO AUXILIAR: F. P.- 1
TECNICO ESPECIALISTA: F. P. - 2

ESPECIALIDADES - PROFESIONES: Mecánica - Matricería y Moldes - Máquinas Herramientas - Electricidad - Automoción

TRANSPORTES Y COMEDORES ECONOMICOS

Teléfono: 650.40.05

En el nuevo polideportivo

Presentación del equipo infantil de "Castro Patín Hockey"



Como ya prometimos en nuestro número anterior, vamos a dar un ligero resumen de lo que fue el encuentro de hockey sobre patines categoría infantil, realizado el pasado domingo, en el polideportivo de Castro, en el que se enfrentaron los equipos de:

Castro Patín Hockey y Sniace de Torrelavega.

Con el resultado de 3-2 favorable al equipo de Torrelavega.

En este primer partido de presentación del equipo castreño, que para tres meses de entrenamientos que lleva, creemos que realizó un excelente encuentro ante el gran equipo de Sniace, que es campeón de Cantabria, y cuyos jugadores llevan practicando este deporte tres o cuatro años.

La presentación inicial del equipo castreño, estuvo compuesta inicial por:

Portero: Román.

Defensas: José Miguel y José Ramón.

Delanteros: Nicolás y Marco Antonio.

Durante el transcurso del partido, salieron los restantes jugadores que componen la plantilla actual del equipo y que fueron:

Jaime, Orella, Sergio, Jesús, Osmani, Germán y Oliver.

La animación en el graderío fue enorme, cuando en el minuto 2 de la segunda parte, José Miguel iniciará el marcador de un que cogió desprevenido al portero. Pero no duró mucho la ilusión, ya que en el minuto 4, empató el Sniace, y nuevamente en un ataque de furia a los 8 minutos se adelantó el equipo castreño por mediación de Nicolás, a los 13 minutos empató Sniace, y ya cuando pensamos que sería el resultado final, fuera del tiempo portentoso disparo lanzado desde la zona central del campo, y reglamentario marcó Sniace el tercer gol, que sería el 3 a 2 definitivo.

Por el equipo castreño cabe destacar el enorme entusiasmo de todos los jugadores, y que en todo momento plantaron una dura batalla a los veteranos de Sniace y que ganaron por el rodaje que llevan y que hace naturalmente que hayan superado al equipo local.

Nuestro aplauso a todos los componentes del equipo y la directiva y esperamos que pronto podamos ver otra vez un encuentro en Castro y que continúe la línea ascendente del equipo, que simplemente con conseguir salir y competir, opinamos será un gran éxito.

En la fotografía que publicamos, queda constancia de todos los componentes del equipo a los cuales les deseamos nuestro mejores ánimos y deseos para que no decaigan y sigan practicando este deporte tan bello como es el hockey sobre patines.


CERCA DE USTED...
Estamos muy cerca de Vd. porque comprendemos sus problemas y atendemos sus necesidades. En la CAJA RURAL es corriente domiciliar el pago del colegio de los chicos o no preocuparse de tener dinero en casa para atender el pago de la luz, el gas, el agua, el teléfono. Nosotros lo hacemos por Vd.
Venga a visitarnos, desde las cuentas corrientes pasando por las libretas de ahorro o las imposiciones a plazo fijo, hasta los préstamos en todas sus modalidades. En la CAJA RURAL podemos hacer mucho por Vd.
CAJA RURAL PROVINCIAL DE SANTANDER

Balonmano

Presentación oficial del Castro A. A.

El Castro AA. de balonmano ha hecho su presentación oficial de cara a la ya próxima temporada 1982-83, en la que han depositado muchas ilusiones para conseguir un buen puesto en la clasificación a jugar la liguilla de ascenso a división nacional.

La plantilla para esta temporada queda como sigue:

Entrenador, José Beni. Porteros, Antonio Hidalgo, Jesús Olavarrieta, y José Antonio Fernández. Y jugadores de campo, Juan M.ª Rueda, Pedro López, Emilio Amurrio, Juan Antonio Pérez, Alvaro Jato, Carlos Sánchez Pando, Roberto Llamosas, Miguel Angel Laca, Rafael García Mauleón, Dogen y Santi.

Respecto a la directiva ha quedado formada de la siguiente forma:

Presidente, Fco. Javier López; vicepresidente, Fco. Javier Bores; tesorero, Fco. Javier Gómez y secretario, José Luis Gutiérrez.

Puestos al habla con la directiva nos informa que la temporada la iniciarán el día 5 de septiembre en que jugarán el torneo San Adrián en el barrio vizcaíno del mismo nombre jugando el partido eliminatorio contra el Algorta, para después jugar el día 12 de septiembre los partidos finales de dicho torneo.

A continuación jugarán el torneo V Trofeo Ciudad de Castro Urdiales que ellos mismo organizan todos los años y en el que en esta V edición van a presentar un gran cartel de equipos, ya que en dicho trofeo se van a dar cita los siguientes equipos San Adrián, como ganador del trofeo del año pasado, Iberduero equipo que milita en Segunda División nacional, Baracaldo así mismo en Segunda División nacional y el equipo local Castro A. A., que esperan no desentonar ante estos equipos de mayor categoría, y para ello el entrenador José Beni ha programado cuatro entrenamientos semanales para una mejor puesta a punto del equipo.

Para paliar los gastos que origina el montar un trofeo de esta calidad, la directiva castreña ha puesto a la venta unas papeletas para ayuda al club Balonmano Castro A. A. y en la que rifan como regalo: 1.º Un televisor portátil y como segundo, una cesta variada. Cuyo sorteo se llevará a cabo el día 25 de septiembre siendo el donativo de cada papeleta de 25 pesetas.

Por lo que la directiva castreña espera la ayuda de todos los aficionados castreños y simpatizantes para poder paliar los numerosos gastos que origina llevar un equipo de un deporte minoritario.

BORES

MIGUEL IRIARTE
MARMOLERIA
Los Huertos, s/n. Teléf. 86...
CASTRO-URDIALES
Trabajos de piedra y mármol, fachadas, portales, escaleras, panteones, criptas, lápidas, tragaderas y fogones.

III Torneo de Verano de Mioño

Zalla, vencedor del "III Trofeo Lilián Vallín"

Por dos goles a uno a favor del Zalla, el equipo vizcaíno, vencedor del Mioño, consiguió el III Trofeo Lilián Vallín y proclamarse campeón del torneo de verano, que desde hace tres años organiza el equipo minero.

Poco público en el campo, en una tarde agradable para jugar al fútbol y muchos seguidores del equipo forastero. Tarjeta amarilla al delantero centro Ignacio Agudo, por fuerte entrada a un contrario. Al final del encuentro el presidente del club minero, entregó los respectivos trofeos, quedando la clasificación de la siguiente manera:

1.—C. D. Zalla.
2.—Mioño, C. de F.
3.—Somorrostro.
4.—Castro F. C.

El encuentro final fue juzgado por el mismo árbitro de anteriores encuentros, el colegiado vizcaíno Arza, que siguió muy bien las jugadas y no tuvo complicaciones. A sus órdenes, ambos conjuntos presentaron las siguientes alineaciones:

Zalla: Berto; Larrucea, Andoni, Trigo, Vivanco, Isla, Torre, Montalbán, Javi Pernía, y Toño. Completaron los suplentes Urquijo y Oscar.

Mioño C. de F. Tasio, Juanjo (Díez Portillo), Angel Ramón, Quique (Salazar), Llamosas , Pando, Ignacio Agudo, Tori, Cano (Isaac), Lecue y Pacheco.

Goles

1-0. 23 minutos de juego, sigue atacando el Zalla, y en jugada de atrás, el central Trigo pasa a Torre, que se interna, cediendo en corto a Iñigo, que marca por bajo ante la salida de Tasio.

1-1. 70 minutos de juego. Jugada de Lecue con pase al lateral Angel Ramón, que se interna y cede en corto a Ignacio Agudo, que ante la salida de Berto le bate por bajo.

2-1. 75 minutos de juego. Jugada de ataque del Zalle con pase de Javi Pernía a Montalbán, que cruza un buen disparo a la derecha de Tasio, que hace inútil la buena estirada del portero minero.

Como decimos anteriormente, al finalizar el encuentro, se celebró el reparto de premios de este tercer torneo de verano, en el que hemos visto poco fútbol, debido al poco rodaje de los equipos actuantes.

B. ELORDI

El "Kayak-Club" de Castro, en órbita

Nos ha llenado de grán satisfacción la actuación que, en términos generales, ha tenido el Kayak de Castro a lo largo de la presente temporada.

A su gran actuación en la Liga Provincial de Piragüas, hay que añadir el último éxito resonante alcanzado en el descenso del Sella, donde se han logrado primeros puestos, interesantes de verdad, y otras clasificaciones que nos hacen abrigar serias esperanzas con vistas a un futuro muy próximo.

Ese gran hombre que es Javier López Zaballa, está realizando una labor digna de la mejor alabanza. Una labor callada pero terriblemente efectiva, que ha llevado a sus chavales a esa línea de deportistas de primera fila.

El Kayak, continúa sus entrenamientos con vistas a próximas confrontaciones, y todos los días de la semana vemos como estos entusiastas jóvenes, con su piragüa al hombro atraviesan las



calles de nuestra ciudad en dirección a una de las escalas de nuestra pequeña dársena o bien a una de las del parque. En la foto mostramos a una de estas entusiastas jóvenes que forman parte del Kayak y que entre otras muchas, es una de las grandes puntales de este formidable club, que merece toda nuestra admiración y mayor respeto.

F. P.

PORTUS AMANUS, S. A.

NECESITA MUJERES QUE SEPAN HACER BORDADOS SENCILLOS A MANO

INTERESADAS PRESENTARSE EN FABRICA Y PREGUNTAR POR ZULE

DIRECION:
José M.ª Pereda, 34
(Castro Urdiales)



El Racing se entrenó en Castro (0-5)

En el estadio municipal de Riomar se celebró el encuentro amistoso programado entre las directivas del Racing y Castro dentro de los encuentros de pretemporada que el titular de nuestra capital ha concertado en diversas localidades de Cantabria. El resultado de este encuentro fue de cinco goles a cero a favor del Racing.

Arbitró el colegiado cántabro Arias, que fue muy abroncado por el público debido a las tres expulsiones realizadas durante el encuentro, dos del Castro —Salazar y Colina— y uno del Racing —Bernal—, todas ellas por protestar las decisiones del colegiado, que fue ayudado en las bandas por Teja III y Castro.

Ambos equipos han presentado las siguientes alineaciones:

Racing.—Alba (Liaño); Ruisánchez, Villita (Gelucho), Bernal (Víctor), Sañudo, Mantilla, Alvarez, Angulo, Paco, Gutiérrez (Ruisoto), Vicky.

Castro.—Salazar (Irusta); Santiago, Ten, Merodio, Mikel, Santamaría (Villanueva), Martín (Ventosa), Olano (Icaza), Colina (Díez Portillo), Chema, Carmelo.

Terreno de juego en muy buenas condiciones. Todos los jugadores que alineó Zubiaga eran naturales de Castro Urdiales.

Antes de comenzar el encuentro, el concejal del Ayuntamiento entregó una placa al presidente del Racing, Cagigas, en recuerdo de la visita al estadio municipal de Riomar.

Goles:

0-1. Minuto 31. Internada de Sañudo por la izquierda, centra y Vicky, muy oportuno, cruza el balón al palo izquierdo de la meta defendida por Salazar.

0-2. Minuto 35. Bernal cede a Ruisánchez, que en una buena internada bate por bajo a Salazar. Con motivo de este gol se origina la protesta de Salazar y Colina, que son expulsados por el colegiado Arias, siendo sustituidos ambos jugadores.

0-3. Minuto 65. Gol de Ruisánchez, después de recibir un pase de Vicky por la izquierda; bate a Irusta de tiro cruzado.

0-4. Minuto 77. Paco cede a Vicky, que tira flojo y colocado, batiendo al meta local.

0-5. Minuto 88. Pase largo de la defensa forastera, despeja en falso la zaga local, que aprovecha Víctor para batir a bocajarro al portero castreño.

Dominio, en los primeros minutos del equipo local, aguantando bien la zaga racinguista estos ataques. En el minuto 16, Martín y Colina protagonizan una bonita jugada, pero Santiago, sólo ante Alba, no logra marcar; a partir de la media hora de juego, el Racing se sacudió estos acosos, pasando a dominar gracias al trabajo de Angulo, Gutiérrez y Vicky. En este primer periodo gustaron las actuaciones de Ruisánchez y Villita, dos laterales que suben con facilidad al ataque, originando ocasiones de gol. Al argentino Gutiérrez se le vieron buenas maneras y en líneas generales su actuación, hasta que fue sustituido, puede ser calificada de aceptable.

En el segundo tiempo vimos a un Racing más centrado y sereno que el Castro, con Bernal en el centro del campo bien arropado por Sañudo y Mantilla; mientras tanto, Alvarez y Vicky intentaban romper la defensa local, ya que Paco estuvo muy bien sujeto por el central castreño. En general, el partido no fue de buena calidad, ya que tuvo más de ensayo, de vista a la próxima temporada, que de partido amistoso.

B. ELORDI



Galería de la música coral castreña

El primer ochote castreño



Sentados: Luis Zugadi, Eusebio Arregui, presidente de la Coral (no cantaba) y Remigio Fernández, que hizo de director.

De pie: César Fernández, José María Zugadi, Ramón Escalante, Eloy Zamanillo, Luis Villanueva (conocido por Tijerilla) y Paco San Antonio.

Esta fotografía nos la entrega la hija de uno de los componentes de este ochote que se llamó Castro Urdiales y fue el primero que se formó en nuestra ciudad. En el dorso de la foto dice: «Ochote Castro Urdiales, primer premio en el concurso de ochote de Portugalete. Septiembre de 1932. Participaron los ochotes de Durango, Portugalete y Lagun Artea».

Salvo César Fernández, que reside en Cartagena, todos los demás han fallecido. Josechu Santamaría uno de los melómanos castreños que recuerdan muy bien aquellos tiempos triunfales de la música coral castreña, nos hace un comentario sobre cada uno de aquellos primeros componentes del ochote de Castro y que a su vez cantaban en la Coral.

Nos dice Santamaría: había una gran brillantez en las cuerdas centrales, Paco San Antonio, Luis Villanueva, José María Zugadi y Eloy Zamanillo.

José María Zugadi a juicio de muchas peresonas, entre ellas Dúo Vital, era el hombre de más musicalidad que había conocido en Castro. Eloy Zamanillo era un cantante muy seguro, con un registro bastante extenso, él le recuerda como bajo y subía cerrando, cantaba muy bien. Los segundos Luis, al que recuerda poco y era músico de la banda tocaba también el violonchelo, era muy seguro. Paco San Antonio tenía un gran espíritu musical, había educado su voz, impostaba muy bien y cantaba en las obras de zarzuela que se montaron aquellos años. Y pasando a los bajos, César muy seguro en sus interpretaciones y Luis Zugadi que tenía una afición extremada.

Los primeros eran, Remi también con gran espíritu musical, con un falsete precioso que después heredó Bruno y Ramón Escalante, un tenor completo, se le llamaba Fleta por su calidad y cantaba con una sonoridad y un timbre muy parecido al gran tenor aragonés.

Al cumplirse los cincuenta ños, de aquel primer ochote y primer triunfo castreño en esa modalidad que tantos laureles nos daría años después, les dedicamos este recuerdo y para conocimiento de los más jóvenes que no alcanzaron a oirles cantar.

Luciano PRADA

Por decencia e hi...

Hay que prohibir las acampadas en Cotolino

Una de las cosas que ... mente se desean termin... punto álgido del verano, ... desaparición del campis... tivo que sólo genera ... que no son sus habitantes ... sasosiego y suciedad. ... franja playera de la zona ... lino es un punto que se ... con facilidad y con frecu... para instalar sus tiendas ... gentes que hace al aire ... sus estancias estivales ... a toda prescripción que ... acampadas son dictadas ... los organismos del ramo. ... instalaciones higiénicas ... instrumentos de recogi... residuos alimenticios y ... jos de toda índole que se ... ducen en esta villa a la ... perie, la zona asaltada por ... campistas queda convertid... una parcela maltratada ... lubre y estéticamente ... nable.

Letreros, al parecer, ya ... ten prohibiendo en estos ... res la estancia viciosa de ... pistas pero la falta de respe... los anuncios prohibitivos ... tan generalizada que más ... un temor es un incentivo. ... to debe conseguirse (lo hem... dicho otras veces) con la ... manencia de un vigilante ... lo impida. Pero ello, clar... cuesta dinero y suponemos ... el secreto de que las cosas ... gan igual.

Episodios históricos de nuestra ciudad (XV)

La Villa de Castro Urdiales, en la costa cantábrica, saqueada, destruída y abrasada por los franceses el 11 de mayo de 1813

«Parece que no pudiera discurrir el gobernador Alvarez un medio más propio para hacer mofa de la villa y alarde de la imperiosa arbitrariedad que su autoridad ejercía. Era este pedido después de haberse entregado varias veces por exacción hecha en las casas de esta villa y pueblos de la jurisdicción una porción considerable de sábana, mantas, jergones y restantes utensilios de camas; cuando las del hospital del vecindario acababan de desaparecer y se hallaba el Ayuntamiento sin medios para reponerlas; cuando ya por la contrata celebrada con el comandante general, inserta en el apéndice de Alvarez, número 16, y la de 10 de marzo estaba exenta la villa de estas atenciones, y cuando tenía el gobernador la expresa orden de aquel para que despachase los enfermos que tenía y los que fuesen cayendo a otros puntos. Sin embargo, y después de haberle representado varias de estas razones verbalmente, insistió Alvarez con tenacidad en su empeño, y puso arrestado con centinela de vista al alcalde porque no vio cumplida su orden con la prontitud que quería. Extrañando los restantes individuos de este cuerpo un proceder tan atropellado, dispusieron se encargase de la autoridad del arrestado don Francisco Melchor de Marina, a quien correspondía, y quien habiendo pasado al gobernador el oficio número 4, recibió la desvergonzada contestación número 5. En vista de ella le pasó la del número 6, y volvió Alvarez respondiendo con la del número 7 (1) procurando en ella aturdir con expresiones que acusaban poco patriotismo en el Ayuntamiento, y con las retumbantes voces de exactitud y españolismo. Ya se ha visto por lo manifestado hasta aquella época cuán en contradicción está con su conducta el ruido que mete con estas y otras relumbrantes expresiones y el abuso infáme que de éstas hace para dar un colorido diferente a todos los hechos, y creemos demasiado ilustrado al público para dejarse deslumbrar por un estilo tan opuesto a sus acciones.

Sigamos los pasos de éstas. Para apurar más la situación del Ayuntamiento manda Alvarez pasar entonces el oficio número 8 de don Melquíades Valderrama al alcalde interino, en cuyo escrito se le previa que haría dar cien palos al vecino que faltase en la menor cosa a la limpieza de la calle. Cien eran, y no diez como Alvarez pone en su manifiesto, procurado disminuir la fealdad y dureza de aquel mandato, y no fue éste dispuesto por el capitán que cita, de cuyo encargo hasta ahora no teniamos noticia, y sí de que la arbitrariedad y despotismo del gobernador se había extendido a crear a manera de soberano un Tribuñal de policía o de seguridad general, cuyo magistrado primero era el referido don Melquiades. A imitación de la policía del Gobierno intruso, era preciso que en Castro Urdiales hubiese un Tribunal que nos recordase la dominación tiránica de nuestros enemigos, y ya desde su establecimiento ningún vecino podía salir ni a paseo fuera de la villa sin que llevase una carta de seguridad de aquel magistrado, quien extendió, como se ve, su policía hasta en el aseo de las calles. Compárese la descripción que hace Alvarez sobre la necesidad de la limpieza de ellas, con los escombros de que las tenía inundadas sus disposiciones, y sobre todo con el porfiado empeño de mantener y aumentar hospitales en el centro de la villa y casas particulares, contra las órdenes de sus jefes, y lo que debía practicar un gobernador probo en una plaza amenazada de sitio. No pudiendo ya el Ayuntamiento sufrir con serenidad tanto abatimiento, pasó el oficio número 9, aunque con muchísimo recelo de algún otro atropellamiento por la claridad de su contenido, pero Alvarez, despreciando éste, cada día procuraba, divertirse en su maligno empeño de afligir con nuevos pedidos al Ayuntamiento y pueblos de la dependencia de éste.

El número 10 es un documento que no habiéndose, por dicha, extraviado, presenta un pequeño ejemplo de esta verdad. Viéndose el cuerpo constitucional representante de la villa acosado cada momento por pedidos injustos, y temiendo por instantes que por un efecto de los caprichos del gobernador sería algún día víctima sacrificada a su antojo, en medio del terror que le había infundido, se vio en la precisión de elevar sus quejas, limitadas a ciertos particulares, al general en jefe del Séptimo Ejército y al comandante general de la División de Iberia. La representación número 11 da una idea del opresivo estado en que ya para aquella época se encontraba esta villa, y la respuesta del comandante general, si no se hubiera traspapelado, pondría en claro la iniquidaz de Alvarez» (2).

(1) La única razón que da en las contestaciones de entonces para la prisión del alcalde es la de no habérsele aprontado el agua: olvidado ahora de ello, y para abultar más los motivos (como temeroso de que aq... fue bastante) añade los otros... de no haber abrasado o ... do el bosque que dice, ni ... aprontado las camas. Es ... que le hubiese preso por ... mero de estos dos últimos ... vos, porque como se ve, ni ... tendió entonces. Antes ... solicitado, y quedó conve... con la abadesa del convento ... religiosas, a quien corresp... dicho bosque, en que no ... ciese más que limpiarle. ... que toca a las camas, se ... ver la injusticia de la pretens... y si prendió al alcalde por ... berlas aprontado, fue dicho ... dad, pues en su mismo ofic... mero 5 dice que hacía ... días que las había pedido, ... que hubiera sido obligación ... alcalde entregarlas, bien ... es que una villa tan ... auxilios como ésta necesi... mucho más tiempo para ... tar sesenta camas.

(2) Varias personas de ... que leyeron la respuesta ... los señores del Ayuntam... aseguran que su contenido ... reducía, entre otras cosas, ... nifestar sentimiento de los ... cederes de Alvarez, y que ... hace tiempo comunicada ... este para que trasladase ... pital a Santander o (... Por el documento número ... nuestro apéndice se ... también la contestación ... y que se trataba de conte... desórdenes del gobernador.

Fin

LA Ilustración DE CASTRO

Director: JULIO POO SAN ROMAN Editor: «LA ILUSTRACION DE CASTRO, S. A.». Año LXXXIII 12 de septiembre de 1982 Núm. 4.260 Precio: 40 pesetas

Las obras sociales y materiales realizadas en Castro durante su mandato

Lolín, un alcalde de excepción

Yo, como cada uno de los castreños o «amantes» de Castro, hemos reiterado nuestras visitas a la obra del pueblo, digase en los términos que se quiera, a la obra de Lolin y sus colaboradores. El castreño, diariamente, aún en dia de lluvia, transcurre por el paseo de la playa para ver su piedra o su cemento que le faltaba. Por primera vez en mi largo caminar por la vida, observo unanimidad y sería antipolitico y anticastreño el no desear el disfrute del completo de esa hermosa avenida.



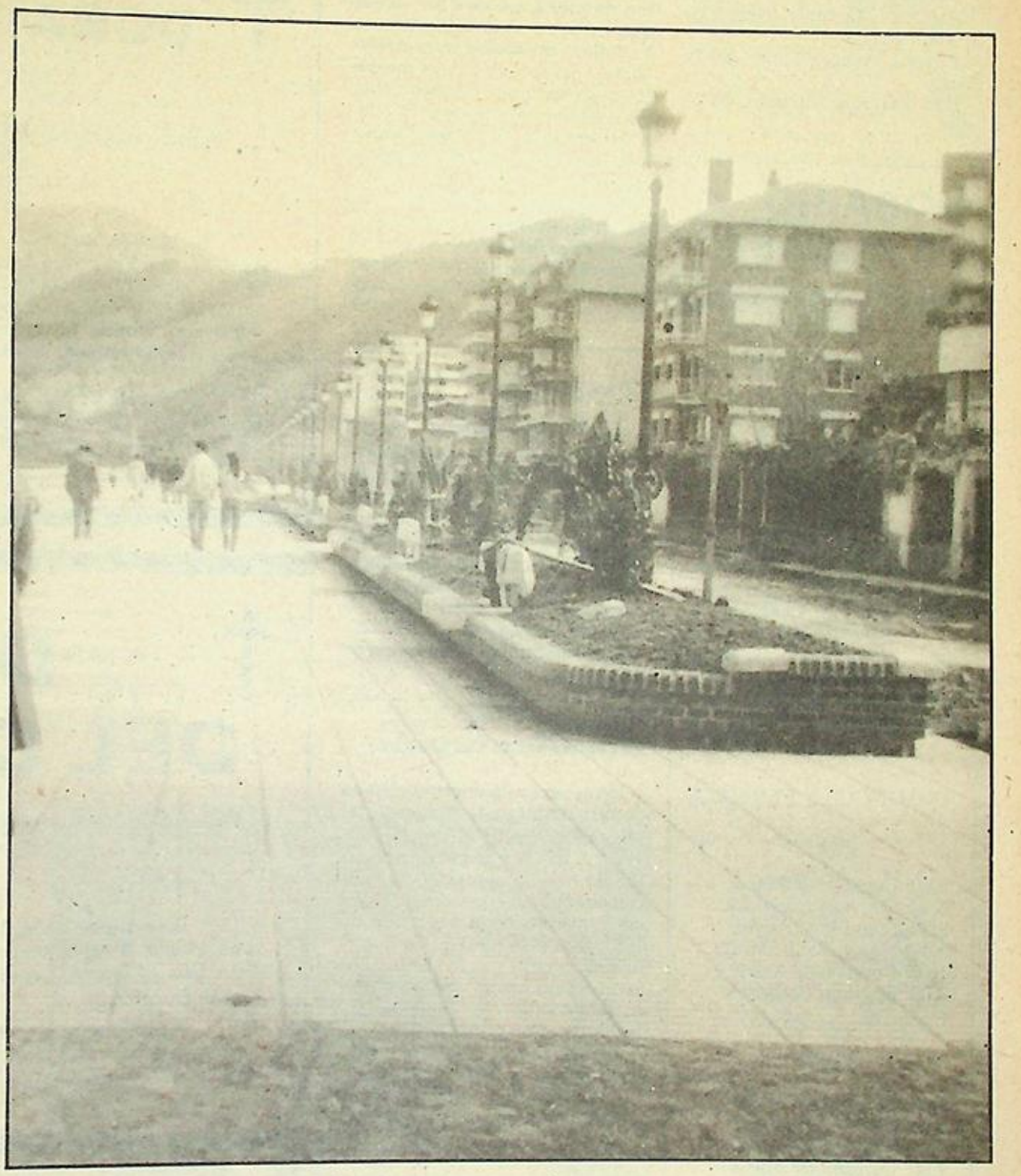

Dejémonos de politiquerías, he tenido muy buenos amigos en las distintas Alcaldías, pero la agresividad en la labor de Lolín y sus colaboradores es «infichable». No hay dinero suficiente para encontrar hombres de semejante talla. Es posible que sea por vanidad, por demostrar que su competencia puede llegar al máximo, sin la titulitis hoy tan en boga.

Por su claridad meridiana, no voy a clasificar su obra como labor de conjunto, ya que sin éste, ni Lolín ni nadie llegaría a ninguna parte.

Nosotros, los medio-ausentes, cuando regesamos, vemos con asombro dinero sembrado en obras sociales y materiales en Castro. Quizás a muchos por su permanencia rutinaria, no les llame la atención suficiente las diferentes obras y consecuciones llevadas a cabo.

Es posible que todos, con perdón, pidamos la finalización de su obra, dándonos cuenta de sus dificultades, y por ello sólo queremos un aplauso para aquellos que han intervenido en la misma: las medallas y títulos quedan para otros logros reales o fingidos orientados hacia la galería.

Sabemos que muchas ideas bullen en su cerebro. Sus nervios parecen ayudarle, pero su corazón suele cambiar de ritmo. ayudémosle sin pensar en política, asignatura que nunca entenderemos los que no nos dedicamos a ella, sino pensando en nuestro Castro, en sus hijos y en su futuro.

Ni usted, ni yo, ni él mismo sabe de la perfección de la obra total durante su mandato, pero si sabemos de su voluntad. Siempre he aplaudido al emprendedor que va hacia adelante, aunque con buena intención se equivoque. El timorato, el que espera siempre para no equivocarse y sin embargo pasa factura, no me va.

Estamos hastiados de la buena palabrería. Eso es fácil. Lo difícil es empujar, lograr, llegar a buen fin.

Vemos y soñamos con este paseo, con la voluntad y energía de un hombre que dirige el sentir de una masa pensante, pendiente y temerosa de unas elecciones que han de regir a nuestro pequeño, pero paradójicamente inconmensurable pueblo.

¿Quién después de Lolín? No lo sé. Es necesario pensar, no políticamente, sino sobre aquellas personas con suficiencia, tengan o no tengan títulos universitarios, pero si, por encima de todo, capacidad de decisión, trabajo y honradez para gobernar. Déjense de combinaciones de letras mayúsculas, ya que para ustedes y para mí nos debe ser igual Juan que Pedro, los dos pueden ser mis amigos, pero uno de ellos piensa en bien de todos y el otro en bien suyo.

Piense usted en ambos.

PUENTE

INDICE LOCAL

FARMACIAS DE GUARDIA

Domingo, 19, Roviralta.
Semana del 20 al 26, Santisteban.

MOVIMIENTO DEMOGRAFICO

Nacimientos:
Yovana Gurtubay Durán, hija de José Antonio y de María del Pilar; Pedro María Romayor Ulibarri, de Pedro María y de Elena; José Adrián Marcos Colina, de Juan Manuel y de María del Carmen; David Fernández Laca, de Agustín y de María Nieves; María Begoña Aguinaga, de Icaza, de José Ignacio y de María Begoña.

Defunciones:
Aurelia Martínez García,de 81 años de edad.
Agueda Zamora López, de 72 años.
Isidro García Hurtado, de 30 años.

HORARIO DE MISAS

Meses: Junio-Julio-Agosto septiembre

LABORALES

Mañana:

8,30: Corazón de María.

Tarde:

8,00: Corazón de María.
8,00: Sagrado Corazón.

SABADOS Y VISPERAS DE FIESTAS

Tarde:
8,00: Corazón de María.
9,00: Corazón de María.

DOMINGOS Y FESTIVOS

Mañana:

9,00: Corazón de María.
9,00: Convento Clarisas.
9,30: Sagrado Corazón.
10,30: Niños, Santa María.
11,00: Corazón de María.
12,00: Sagrado Corazón.

Tarde:

1,00: Corazón de María.
1,00: Capilla Brazomar.
6,30: Sagrado Corazón.
7,00: Corazón de María.
8,00: Corazón de María.

LA ILUSTRACION DE CASTRO

(Depósito Legal: SA. 25-1977)
Redacción y Administración:
Travesia de la República Argentina
Apartado 66
CASTRO-URDIALES

Precios de suscripicón:
Trimestre: 520 Ptas.
Anual: 2.080 Ptas.
Extranjero: 2.400 Ptas. correo normal.
América, aéreo: 4.150 Ptas.
(PAGO ADELANTADO.)

Imprime: EDITORIAL CANTABRIA, S.A.

Necrológicas

AGUEDA ZAMORA LOPEZ

Viuda de Alonso Caballero, se encontraba esta señora en su habitual veraneo en nuestra ciudad, y repentinamente se la agravó un padecimiento anterior, entregando su alma a Dios el 31 de agosto, a los 72 años de edad.

Era muy conocida en Castro por residir durante muchos años en su casa de la Arboleda de la playa. Los funerales se celebraron en Santa María, y el traslado de su cadáver al cementerio de Ballena se vieron muy concurridos. LA ILUSTRACION quiere asociarse al sentimiento que ha producido este fallecimiento.

ISIDRO GARCIA HURTADO

A los 30 años de edad, y victima de una traidora enfermedad que minó su vida rápidamente, ha fallecido este joven castreño, el dia 2 del actual, y cuya muerte ha impresionado a toda la población. El finado habia pertenecido a los equipos de fútbol locales, destacando en el puesto de portero.

Un inmenso gentio le acompañó en las exequias funerarias y en el traslado al cementerio de Ballena. Queremos hacer patente a sus familiares el pésame de nuestro periódico.

JESUS DEL CASTILLO AVIN

En Lausana (Suiza), se ha producido el óbito de este señor castreño, casado con María Cruz Madrazo. Fue operado recientemente en una clínica de aquella ciudad suiza, y los esfuerzos de la ciencia no han podido recuperar su salud. El sentimiento que ha producido entre las numerosas amistades ha sido profundo, por lo inesperado del desenlace.

Los oficios religiosos y el entierro han tenido lugar en su punto de residencia de Suiza, y desde estas líneas queremos expresar nuestro sentimiento a todos los familiares y amigos.

Robos

Se han perpetrado unos importantes robos en dos domicilios de la Avenida del Parque, de donde se han llevado joyas por importe, al parecer, de algunos millones de pesetas. Y al propietario del camping de Islares, cuando portaba 480.000 pesetas para su ingreso en el Banco, le salieron al paso unos atracadores arrebatándole la totalidad de dicho metálico.

Manifestación

En la nache del viernes al sábado ocurrieron unos incidentes al pie del cuartel de la Guardia Civil, con motivo de haber sido retenido en sus dependencias por causas que no conocemos, Nicolás Santurde, de la Asamblea de ICU. Con este motivo, en la tarde del sábado y convocados por esta organizzción, se formó una manifestación de protesta integrada por un grupo de personas que recorrieron diversas calles de la población pidiendo la libertad del detenido, entre slogams, consignas y reparto de manifiestos.

El tiempo en Castro Urdiales

Día 28 de agosto, sábado. Temperatura máxima, 22; mínima, 15. Estado de la mar, marejadilla. estado del cielo, despejado. Lluvia por cm.2, nada.
Día 29, domingo: 27 y 16; marejadilla; despejado; nada.
Día 30, lunes: 24 y 16; lisa; cubierta; dos.
Día 31, martes: 20 y 16; marejada; nuboso; uno.
Día 1, miércoles: 21 y 16; marejadilla; cubierto; uno.

VENDO O ALQUILO

Locales comerciales situados en lo más bonito de CASTRO, junto al puerto. — Superficies desde 60 a 600 m2. Apto para:
• CAFETERIA • BAR TIPICO • RESTAURANTE • ASADOR

Amplia terraza vista a la mar * Fachadas terminadas en piedra natural, según proyecto aprobado.

• RAZON: Construcciones BASTERRECHEA. Teléfono: 861786

LA SEÑORA

† **DOÑA MILAGROS CORDERO ALONSO**

Falleció en Castro Urdiales, el día 7 de septiembre de 1982, a los 75 años de edad, después de recibir los SS. SS. y la B. A.

D. E. P.

Su esposo, don José Helguera Pérez; hijos, don José María, don Alejandro, don José Antonio, don Francisco Javier, don Pedro María y doña Milagros; hijos políticos, doña Esther Mariño, doña María del Carmen Fernández, doña Mercedes Llamas, doña Arantza Peña y doña María del Carmen Nocito; hermanos, don Justo, don Romualdo (ausente), doña Pilar, doña Esperanza y doña Rosa (religiosa del Sagrado Corazón). nietos, hermanas políticas y doña Elena Ramos Muñoz; sobrinos, primos y demás familia.

AGRADECEN a sus amistades su asistencia al funeral y misa de cuerpo presente celebrada en la iglesia parroquial de Santa María el día 8 del corriente, así como a la inhumación del cadáver en el panteón familiar en el cementerio de Ballena.

Castro Urdiales, 8 de septiembre de 1982.

EL SEÑOR

† **DON JESUS DEL CASTILLO AVIN**

Falleció en Lausanne (Suiza), el día 2 de septiembre de 1982, habiendo recibido los Santos Sacramentos y la Bendición Apostólica

Q. E. P. D.

Su esposa, doña María Cruz Madrazo; hijos, don José Antonio, don Jesús y doña María José; hijos politicos, don Roger Charbonney, doña Brigitte Ruffieux y doña Elisa Dopico: hermano, don Román; hermanos politicos, sobrinos, primos y demás familia,

Las exequias se celebraron en Lausanne el día 7 del corriente, y en Castro se celebrará un NOVENARIO, que se avisará oportunamente.

Rogamos una oración por el alma del finado.

Castro Urdiales, 7 de septiembre de 1982.



TELEFONO: 861930

PROGRAMACION

Sábado, día 11: «Comenzar de nuevo».
Domingo, día 12: «Flash Gordon».
Lunes, día 13: «Flash Gordon».
Martes, día 14: «Julia».
Miércoles, día 15: «Dos granujas en el Oeste».
Jueves, día 16: «Dos granujas en el Oeste».
Sábado, día 18: «El otro lado de medianoche».
Domingo, día 19; «Viernes, trece».

NOTA.—Todos los domingos y días de fiesta, a las 4,30, película especial para niños, tolerada.

†

TERCER ANIVERSARIO DEL JOVEN

D. PEDRO ACORDAGOITIA HERGUEDAS

Falleció en Castro Urdiales, el día 12 de septiembre de 1979, a los [illegible] años de edad, habiendo recibido los Santos Sacramentos y la Bendición Apostólica de Su Santidad

Q. E. P. D.

Sus padres, don Emilio y doña Ana María: hermanos, don Emilio, doña Ana María y doña María Soledad; hermanos politicos, doña Esther nestina Olavarría, don Francisco Montes y don Eduardo Gonzá tios, sobrinos, primos y demás familia,

RUEGAN a sus amistades una oración por el alma del finado asistan a la misa que, por su eterno descanso, se celebrará en la iglesia parroquial de San Román, de Mioño, el próximo DOMINGO, 12 de septiembre, a las ONCE de la mañana, por lo que les quedan muy agradecidos.

Mioño, 9 de septiembre de 198

NOTA.—El día 13 comenzará un NOVENARIO en la iglesia del Sagrado Corazón, de Castro Urdiales.

TIEMPO PASADO

"LA ILUSTRACION" en los años 40

11 de septiembre de 1949

«LA NUEVA IGLESIA DEL SAGRADO CORAZON

Quien quiera buena suerte, que contribuya para las obras de la nueva iglesia. No creemos en el azar, quédese esto para los desgraciados, incrédulos o para los cándidos, consultores de echadores de cartas, adivinas y demás pobre gente de esta ralea.

Cremos en la Providencia, en un Dios infinitamente sabio y poderoso, ordenador de los acontecimientos de este bajo mundo. Por eso damos el referido consejo. Otra vez la suerte, léase la Providencia, nos ha sido propicia. El cuadro «Mi alacena», premiado en la Exposición de Barcelona de 1947, y que su autor, el afamado pintor don José María Gutiérrez Santamarina, donó a la nueva iglesia, ha correspondido a la «Sociedad Benéfica Castro Urdiales» en el número 5.690.

Y esta Sociedad, y en su representación, la junta directiva, formada por los señores don César Remacha, don Adolfo Albisu y don Alfredo Acero, castreños de cepa y de corazón, ha acordado donar el cuadro a la nueva iglesia.

¿Tenemos o no tenemos suerte? Rifamos una vajilla, y la vajilla fue para nosotros. Hicimos una gran rifa en combinación con la Lotería Nacional, y la mayor parte de los premios, con un valor de más de veintiún mil pesetas, cayeron en los billetes que quedaron en nuestro poder, con lo que obtuvimos de la rifa un beneficio de 60.000 pesetas.

Y el cuadro que últimamente hemos rifado, va a parar a la «Sociedad Benéfica Castro Urdiales» de Buenos Aires, que siempre benéfica, le regala a la nueva iglesia en construcción, adyutriz de su amada e inolvidable parroquia de Santa María. Aquí hay una manifiesta protección del Cielo. Por eso repetimos, quien quiera buena suerte, contribuya a las obras de la nueva iglesia del Sagrado Corazón. A quien pedimos que proteja a los patriotas castreños de la Argentina.

¿Y qué hacemos ahora con el cuadro?

Dárselo a quien más nos dé por él. Expresamos una vez más nuestra admiración y nuestra gratitud a su ilustre autor y generoso donante.

Otra prueba de que el Sagrado Corazón no nos desampara, es la concesión de setenta y cinco mil pesetas para la nueva iglesia por la Junta Nacional de Reconstrucción de templos. Nos ha venido de molde dicha concesión para el pago de las obras ya realizadas.

También el excelentísimo señor gobernador civil ha donado mil pesetas para la reparación de la iglesia de Santa María. Conste aquí nuestro más vivo reconocimiento.

En otro número publicaremos los donativos recibidos, no tantos ni tan cuantiosos como sería menester para poner de nuevo en marcha las obras».

«LA EDUCACION DEL SENTIMIENTO»

Así ha titulado un fino y delicioso opúsculo su autor don Julio Fernández Varo. A niños y mayores lo dedica, y en efecto, para todos ha de ser provechoso, tanto por el sabor literario con que aparece razonado, como por la sustaciosa doctrina moral contenida en sus breves páginas.

Tienen éstas por objeto inculcar nobleza de sentimientos para con las plantas y los animales, no en el aspecto altruista y congelado del escéptico, sino en el cristiano y verdadero de quienes, como San Francisco, tratan a los seres irracionales como criaturas hermanas, chispas de la sabiduría y amor del común Criador, que iluminan y enardecen a cuantos no hayan perdido el timón en el naufragio de las pasiones. Felicitamos a su autor, nuestro estimabilísimo convecino en los años en que su señor padre el inolvidable don Faustino, estuvo encargado del Faro de este puerto.

SINDICATO PROVINCIAL DE HOSTELERIA Y SIMILARES
(Grupo Económico de Castro Urdiales)

Distribución de artículos de racionamiento:

A partir del próximo lunes hasta el 30 del mes actual, como plazo improrrogable, entre los industriales pertenecientes a este Grupo Económico:

Artículos: Tres litros de aceite de semillas, un kilo de arroz selecto, un kilo de azúcar estuchado y una pastilla de jabón, por ración y un kilo de azúcar estuchado por punto.

Almacenista distribuidor: J. González Cuadra».

PISCIS

SE VENDE
Bajo de 200 m2.
Javier Echevarría, Núm. 5
—PISO—
En travesía Mártires de la Cruzada, Núm. 1-4.º-A
(frente al Colegio «Irastorza»)
APARTAMENTO
En Vista Alegre
RAZON en Teléfono: 860443

Legal y legítimo

Nunca podremos hablar a la ligera de lo que podríamos llamar, la legitimidad del poder, pero hay un honor de la política que exige, que las Instituciones tienen por objeto el dar a aquello que tienen la responsabilidad del mando, la capacidad, que salvo en casos excepcionales no han tenido nuestros gobernantes democráticos anteriores.

Ahora, quien es elegido por la mayoría, quien dispone de la mayoría en el Congreso, está en condiciones perfectas e idóneas de difinir y aplicar una política.

La posible puesta en evidencia de la legitimidad de los gobernantes, tiene como único origen la importancia o ineficacia de las Instituciones.

Esta crítica a la legitimidad puede perfectamente nacer de la inadaptación de la política al interés muy superior de la nación en su conjunto.

Y en efecto, que es exactamente la de dirigir a España, según las exigencias del bien público y en función de un principio: estar en orden y en regla con los intereses de la nación. Este último exioma vale para todos los españoles y particularmente afecta a aquellos que administran, educan, a los que informan, a los sindicalistas que todos ellos, ejercen una seria influencia en el destino de todo el pueblo.

La legitimidad, solamente se puede asentar, cuando la legalidad la hace viable.

Una nueva época

Nosotros, en España, en estos momentos, no estamos viviendo solamente acontecimientos, sino que estamos viviendo una época, marcada por una competencia internacional sin piedad económica, estratégica, ideológica, e incluso demográfica. No habrá futuro para España si no se le planta cara al asunto, porque igual me da que se renuncie sin disimulo, que se simule un renunciamiento. No puede nuestra acción, sea educativa, familiar, económica o política, ser vacilante a comprender la realidad. Eso, nos debilitará y nos colmará de contradicciones.

Tenemos que buscar con ahinco, la credibilidad de nuestra defensa militar, empujar nuestra propia ciencia e investigación, escoger, ya, una estrategia industrial y conseguir con el mayor esfuerzo necesario una solidaridad social y nacional, es decir, que los actos sean reflejo de las palabras. Esa es la respuesta a los deseos y necesidades de España, de aquí a final de siglo y primeros del otro, pero atención, empujar a España a una inflación destrozadora de economías, y meter a España en una deuda exterior nunca saldada, no solamente es arruinar las mejores intenciones sino que se cercena el futuro del cual somos responsables.

No vale solamente decir —animemos la inversión— o predicar la dignidad de la familia, no es suficiente. Las decisiones políticas, a ellas, las tienen que seguir los hechos. El «puedo prometer y prometo» hará época y el «Yo no prometo nada» del señor Felipe González, le manda historia.

Mucho se ha hablado a favor y en contra de la moda del escrutinio, llamado de representación proporcional; sin embargo es un argumento decisivo. Este sistema induce al apilamiento político o a la formación de coaliciones, a veces frágiles, a la designación casi de oficio de los diputados, conduce a encerrar al propio sistema en su propia lógica. Es decir, el funcionamiento legal de las Instituciones corre el riesgo entonces de perder su legitimidad.

El sufragio universal

Porque hay que señalar que el sufragio universal no es solamente la fuente de toda legalidad, sino también, la fuente de toda legitimidad. Por tanto, hay que avisar, hacer sonar la alarma, una vez más sobre el... «cambio», el cual, habrá que exigirle sus premisas, concreciones y dirección; es decir, línea clara. El «yo no prometo nada» del señor González es demasiado peligroso en su propia definición, se parece bastante a aquel famoso y ridículo de «La OTAN,de entrada... no».

El «yo no prometo nada» puede significar tanto y dejar entrever demasiado, pues a lo mejor es más peligroso precisamente por ser más exacto.

El señor Felipe González no promete nada, es decir, tendremos que esperar a que se siente en la Moncloa (?) para ver lo que hace y qué derroteros toma, es decir la pura incógnita, la incertidumbre y eso no.

¿Qué ofrece el PSOE?

Necesitamos que Felipe González se moje, prometa. El electorado tiene que saber quién es y qué quiere o va a hacer. Por ejemplo, tiene que saber que puede sacarnos de la OTAN, para perdernos en el tercermundismo; tiene que saber que legalizará el aborto, es decir se podrá asesinar con la ley en la mano; tiene que saber que existirá una colectivización muy importante de la economía con la ruina y penuria que eso lleva consigo; tendrá que saber que se controlará el gasto público pero incrementándolo, con el fin de crear una inversión improductiva como lo prueban miles de experiencias... Ah, y en cuanto a la antefirma de Marx..., no se habla porque ha dicho recientemente el político socialista: «El PSOE no es marxista ni antimarxista», deducimos entonces que es todo lo contrario, es decir... ¿Qué es?

La legalidad, señores, es el asunto principal del presente y la legitimidad es la exigencia de la Historia y es la Historia quien juzga. Pero es el ciudadano quien tiene que comer, vestir y educarse en función de un sistema y de unos ingresos, y lo tiene que hacer diariamente y la experiencia prueba que de utopías nadie vive... sino sueña.

Legalidad: Régimen político instituído por las Leyes Fundamentales de un Estado.

Legitimidad: Probar o justificar la verdad de una cosa o la calidad de una persona o cosa.

MONTAÑES

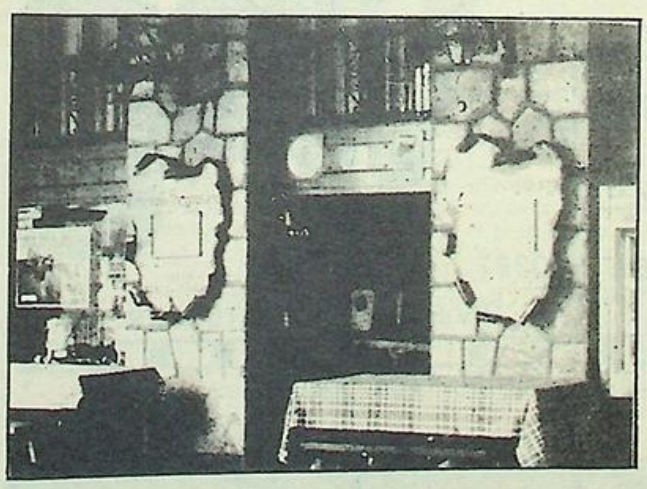
ASOCIACION MAGISTRAL DE GASTRONOMIA 1976
CHAINE DES ROTISSEURS 1248 - 1950
Mesón
EL SEGOVIANO
HORNO DE ASAR
Castro-Urdiales
CORRERIA. 19 - TEL. 86 18 59

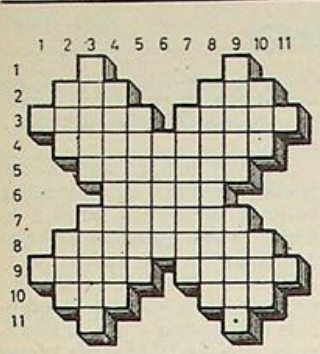

Crucigrama

Horizontales.—1: Consonantes.—2: Punto cardinal. Gran Masa de agua.—3: Adviertan. Realizas.—4: Régimen político establecido por la ley fundamental de un Estado.—5: Delicados.—6: Sitio.—7: Detendría.—8: Dícese de los animales o vegetales que se alimentan con el jugo de otros.—9: Célebre compositor francés. Desgracias.—10: Chacó de fieltro. Exista.—11: Consonante repetida.

Verticales.—1: Consonantes.—2: Astro. Igual.—3: En plural, Material textil que se extrae de la corteza interior de ciertas plantas. Líquido que se da a los objetos de hierro y acero para que no se oxiden.—4: Medianos.—5: Hecho sin artificio.—6: Unes.—7: Discurriría.—8: En diminutivo, vigas de madera.—9: Señales que quedan en las frutas por golpes recibidos. Malogren una cosa.—10: Tejido de mallas. Del verbo ser.—11: Consonante repetida.

Solución

Horizontales.—1: Y. M.—2: Sur. Mar.—3: Noten. Haces.—4: Legalidad.—5: Sutiles.—6: Lugar.—7: Pararía.—8: Ravel. Parásitos.—9: Aojes.—10: Ros. Sea.—11: N. N. Verticales.—1: N. R.—2: Sol. Par.—Yutes. Pavón.—4: Regulares.—5: Natural.—6: Ligas.—7: Hilaria.—8: Maderitos.—9: Mascas. Aojen.—10: Red. Sea.—11: S. S.

Con preferencia en viviendas familiares

Incremento del gremio de la construcción

Guriezo

La actividad en el gremio de la construcción en este municipio puede calificarse de muy positiva en la vertiente unifamiliar en las localidades de Nocina, Rioseco y Puente, a los que siguen El Pontarrón, La magdalena y Balbacienta. Lo verdaderamente efectivo es que este incremento no ha deteriorado en lo más mínimo el entorno paisajístico de la zona, dado que la mayoría de las edificaciones son pintorescos chalets que dan globalmente un aspecto acogedor, visto de una manera panorámica.

Se ha intentado huir de los grandes bloques de viviendas, para entrar de lleno en las llamadas edificaciones de recreo, que tanto benefician al habitat rural.

Según los datos de que disponemos, el número de edificaciones se ha incrementado en un 12,4 por ciento en relación al último cómputo efectuado en este apartado. La disparidad de estilos arquitectónicos bajo un denominador común: la armonía funcional, inciden de manera positiva en los edificios.

Todos ellos y según la normativa actual, tendrán que habilitarse el sistema de regulación de aguas residuales. A tal fin, nos solidarizamos con las disposiciones de índole comarcal en materia de edificaciones rurales tendentes a revalorizar el paisaje en su condición más idónea a todos los niveles.

Sigue la llamada de la amistad a los guriezanos residentes en el extranjero

Nos consta que LA ILUSTRACION lleva su mensaje de hermandad y alegría a todos los nacidos dentro de esta área de influencia y que ahora, residentes fuera de nuestras fronteras, leen con verdadera emoción las noticias de su patria chica.

Nosotros, aún sin conocerlos, intuimos la satisfacción que les producen estas líneas y les invitamos a que nos escriban contándonos sus aspiraciones, inquietudes y vivencias dentro de un bien llamado «Correo de la Amistad«. También serían bien venidas las sugerencias que nos hagan en relación con nuestras crónicas.

Según nos han indicado los administrativos de LA ILUSTRACION, todas las semanas se mandan ejemplares a Hispanoamérica y a Australia, así como a otras partes del mundo.

A pesar de la distancia, LA ILUSTRACION se recibe con puntualidad, y en ella tendrá positiva incidencia las fotografías que nos manden con los comentarios al efecto, hermanándose de este modo unos y otros a través de este semanario, que es el fin primordial que pretendemos.

— La llamada a los guriezanos en el extranjero y los accesos al camping de Arenillas

Los accesos de Arenillas propician la masiva afluencia de viajeros

A petición de muchos usuarios, sacamos a colación el tema de los accesos al camping de Arenillas en su doble vertiente de camino interior y de enlace con la Nacional 634. Referente al primer punto enumerado, hay que indicar cómo la Junta de Gobierno del pueblo de Islares se ha preocupado de mejorar las condiciones de tránsito por el ramal que discurre dentro de todo el entorno turístico, aunque a decir verdad el itinerario es susceptible de mejora y ensanche, no sólo con vistas a la temporada estival, sino a lo largo de todo el año.

Además desde el punto de vista técnico, el ensanche de la superficie habilitada para [illegible] los no ofrece de por sí dificultades a la hora de planificar la obra que iría en beneficio de todos los usuarios.

Por lo que se refiere al segundo punto aquí tratado, es decir, el enlace de la salida del camping con la Nacional 634, se nos antoja que el campo de visibilidad en su margen derecha es más que escaso, pero con prudencia y sentido del buen hacer, podría solventarse el problema.

Complementamos este comentario, indicando la positiva incidencia turística en la presente temporada estival, en orden a sus preferencias naturales dentro de la región cantábrica, alcanzando este área de Arenillas un régimen globalizador a todos los niveles. Naturalmente varios factores han contribuido a ello, de una parte la belleza pintoresquismo del lugar y otra las exquisitas especialidades gastronómicas de la zona, integrándose en este campo el afamado vivero de langostas que hacen las delicias del paladar más exigente.

También la encomiable labor de la Cruz Roja del Mar ha sido un buen tanto a favor para este enclave de Arenillas sujeto de infinidad de viajeros de paso de descanso perfecto, buena mesa y paraje ideal.

MARCO

San Antolín en Otañes y Allendelagua

Las fiestas de San Antolín celebradas en los pueblos de Otañes y Allendelagua y que han tenido su clausura el domingo y sábado, respectivamente, han tenido este año una asistencia extraordinaria y una brillantez poco común, como resultas de los festejos sumamente atractivos que fueron montados por ambas organizaciones.

El sábado, en Allendelagua con motivo de celebrar entre actos el júbilo del pueblo por llegada del agua desde los manantiales de Castro hasta los grifos de sus casas, tuvieron una ceremonia religiosa a la que siguió solemnidad la participación masiva de sus vecinos y los [illegible] oficios de su párroco, don D[illegible]

PRODUCTOS CERAMICOS Y REFRACTARIOS, S. A.
EL CHORRILLO, 19
CASTRO URDIALES - TELF. 860387

VPO
VIVIENDAS DE PROTECCION OFICIAL
C/ CADIZ, 10, ENTLO. - SANTANDER - TELF. 220508

ANTE EL EXITO OBTENIDO EN LA CONSTRUCCION Y VENTA DE 28 VIVIENDAS DE PROTECCION OFICIAL Y POR LA DEMANDA CONTINUA DE NUESTROS CLIENTES, ANUNCIAMOS EL LANZAMIENTO PRÓXIMO DE 35 VIVIENDAS DE PROTECCION OFICIAL, GARAJES Y LOCALES.

INFORMACION Y RESERVAS: 860387
— Oficina de obra: El Chorrillo, 19.
CASTRO URDIALES.

PORTUS AMANUS, S. A.
NECESITA MUJERES QUE SEPAN HACER BORDADOS SENCILLOS A MANO
INTERESADAS PRESENTARSE EN FABRICA Y PREGUNTAR POR ZULE
DIRECION:
José M.ª Pereda, 34
(Castro Urdiales)

CHISPAS DE VERANO

Zafarrancho en Santander, capital, con el asunto de la concejala de extrema izquierda, Isabel Tejerina. Y, ¡cómo no!, nuestro querido ICU, allí presente, organizando el tinglado o por lo menos cooperando en primera línea. No sé cómo se las arreglan estas gentes, pero es que no hay escándalo o lío público donde no aparezcan. Pero, claro, aquella harina del sardinero es de otro costal y no se andan con chiquitas.

Hormaechea no es Lolín, que aguantó y aguanta lo indecible. Santander ni tiene ni quiere escándalo, y, por tanto, rechaza a los importadores de tan honorable mercancía.

* * *

Días pasados, terminadas las procesiones religiosas de rigor, parece que han comenzado las «otras» procesiones, también de rigor.

Simpatizantes del ICU, en número alrededor de setenta, niños incluidos (lo cual no entendemos), potagonizaron una marcha pancartil, por el centro del pueblo.

No tenemos nada en contra de una manifestación, legalizada por supuesto. Todo el mundo puede expresarse y exponer sus demandas o pretensiones, pero lo que no aceptamos y rechazamos olímpicamente, es que los caminantes se dediquen a insultar a tranquilos y honrados ciudadanos, los cuales, sentados en las terrazas del Parque, los veían desfilar sin abrir la boca.

Tampoco admitimos que se provoque e insulte gravemente a la Guardia Civil, sino que si tienen algo que objetar o protestar, lo hagan por el conducto legal. Eso sí, y decimos que no es así, porque el día que el ICU tenga razón en algo (que puede ocurrir), no se la va a dar nadie, con todos sus precedentes y con estos presentes con que nos obsequia.

Insistimos en que sus «cabezas pensantes» están anticuadas, herméticas, acarrilladas, fijas en ideas y sin asimilar sus propios fallos.

* * *

En Laredo se va a celebrar el Campeonato del Mundo del Windsurf, y días más tarde el Campeonato de España de Pesca Submarina. Está visto que nos come todo Blas la tostada y luego a quejarse.

Allí se mima el turismo y al visitante. Allí hay tranquilidad y ausencia de follones y eso, diga quien lo diga, es bueno para todos.

Y en Castro hay que fomentar el turismo, porque es una probada e importantísima fuente de riqueza que aquí se queda, es una fuente de ingresos que da de comer a muchos castreños, independientemente de ser o no propietarios de tal o cual negocio. La industria, ya vemos lo que hay, es decir, tenemos poco más de la que había, porque los tiempos no están para arriesgar, y los que se avecinan... menos. Pero el turismo serio con una ciudad preparada para ello es un fin, que hay que proteger sin duda alguna.

* * *

Hay que poner pero ya un «Stop» en la esquina del Bristol, con el paseo del Muelle. Los que van de Castro hacia la playa en coche, siguen su marcha porque entienden que tienen preferencia, ya que antes había señal para los del otro lado, pero el que viene de la Barrera y, sobre todo, si es de fuera, insiste en seguir también, basándose en su prioridad teórica al salir de la derecha. Solución: Un poste de «Stop», pero ya, sino el morrazo será en breve. Ya ha habido golpes. Prevenir es obligación.

MONTAÑES

— A la hora del aperitivo.
— En el momento de comer un plato.
— En el lugar ideal para tomar una copa.

NO BUSQUE MAS
¡¡LO TIENE ENFRENTE!!

BAR

EL CHALET

PUB

En la misma playa
Algo nuevo...
En un ambiente diferente

Pueblos de Castro

LUSA (5)

— Descendiendo por la "Vaguada del Toro"

Hemos recordado, algo de la pequeña historia de Campo Ezquerra y dejamos la planicie donde hace unos cuantos años todavía había vida y hoy, sólo quedan vestigios de la aldea minera.

Hacia el noroeste, Castro y su puerto y casi debajo, el apiñado pueblo de Mioño y sus huertos en el anfiteatro que forma el Cueto, donde se destaca la blanca y creciente construida carretera al repetidor en el vértice de su cono. La carretera que une Mioño con Santullán es como una cinta blanca entre el verde intenso del paisaje y a media distancia entre los dos pueblos, mayores, el pequeño núcleo de viviendas de Lusa. Estamos sobre los terraplenes, en las planicies por donde se realizaban las labores de traslado del mineral a los planos inclinados que lo descendían en diferentes tramos hasta los cargaderos.

Una llanura capaz para un campo de fútbol, queda en el primer escalón del descenso hacia los talleres. Allí se jugaba al fútbol y también existió un carrejo de bolos. Por el corte entre dos terraplanes, desciende el camino, casi carretera por su anchura, hasta la cota 230. Debajo del terraplén que hace de camino, la antigua casa de máquinas, sólo ruinas de sus paredes, en un costado se aprecia un pequeño cuarto, con arte del cielo raso, era la oficina de la Minerva, que nos dicen, llevaba un señor llamado Cabria, encargado de dicha mina. El foso para la reparación de las pequeñas locomotoras, está cubierto de fango, un pequeño arroyo viene desde el túnel que unía esta cota con el fondo del Pocillo. Construido con piedra de sillería, de su techo gotea el agua, no nos atrevemos a entrar por él, hace una curva y se divisa luz al otro extremo.

El Tambor o Los Talleres

En la planicie en forma de V es conocida por El Tambor o Los Talleres. Restos de dos fuertes muros que en su tiempo aguantaban el cabrestante que movía el cable para el plano inclinado. Casi detrás del antiguo «Tambor», el edificio de Los Talleres, conjunto que todavía se puede ver desde muchos lugares y que aún conserva el tejado. Tal vez existan fotografías anteriores a las excavaciones mineras, pues éstas variaron todo el entorno en las faldas del pico de Haro y en toda la montaña, prácticamente toda ella de hierro. La hierba y arbustos tienen dificultades en cubrir todos estos terraplenes con la tierra estéril de sus entrañas y todavía predomina el color rojo mate de los materiales ferrosos.

Sobre los talleres, las paredes de un depósito de agua. Hasta allí lo subían desde Mioño, para distribuirlo a las distintas dependencias y viviendas de Campo Ezquerra, a donde lo bombeaban en otra etapa. Casi al lado lo que fue el polvorín, lo que se conocía por el comedor y la vivienda de Ciriaco, el herrero. Estamos en los límites con los terrenos de Mioño y el camino desciende a otro escalón, también artificial en la topografía del terreno. Es lo que se conoce por zona de la Maquinilla, una plataforma de unos 40 metros de

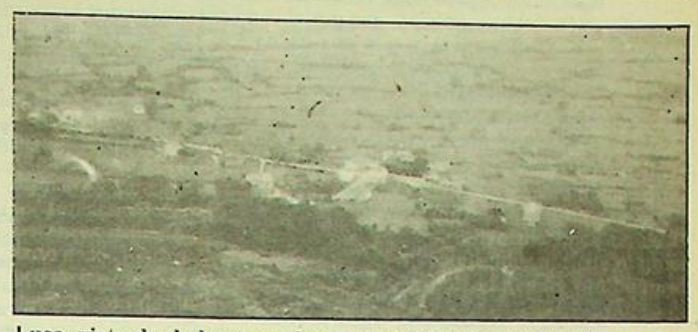

Lusa, vista desde los terraplenes. Al fondo, el valle de Sámano cubierto por la bruma.

ancho por doscientos de largo, en su extremo Norte el carrejo del plano que descendía hasta El Lavadero. Quedan todavía los carriles de las estrechas vías ferroviarias, un poco más adelante, otro pequeño depósito de agua y la parte que se conocía por «Las Chisteras». Una pequeña chabola de piedras y tierra se conserva todavía cuando la utilizaban los mineros para calentar sus comidas y a cada trecho, alguna maquinaria todavía susceptible de ser utilizada o en todo caso material buscado para chatarra.

Regresamos por la estrecha planicie, nuevamente hasta el camino que desciende hacia El Lavadero, en la cota 100. Desde donde estamos, un centenar de metros más arriba, vemos el movimiento de los pesados camiones que todavía mantiene el laboreo de las instalaciones mineras. El ronroneo de los transportes allá abajo, es el único ruido en el silencio del monte junto a los lejanos balidos de alguna oveja del rebaño que blanquea escaso y diseminado en los altos de Campo Ezquerra.

No seguimos la carretera hacia El Lavadero, sino que, manteniendo, en lo posible los límites de Lusa, tomamos un estrecho y difícil sendero, entre argomas, helechos y brezos que casi lo borran, por el borde de la vaguada del Callejo del Toro, al que desembocan los terraplenes más grandes, que allá abajo son grandes piedras, mezcladas con las argomas. A la izquierda del sendero, y perdida entre la maleza, la fuente del Colodrillo, o lo que queda de ella, casi cubierta por los terraplenes. Estamos en la zona conocida por Las Alisas y también por Las Casas Quemadas.

Hacia el campo de de fútbol de Mioño

Un prado casi circular, rodeado de encinas y rebollas, nos dicen que es el prado de D. Luis, el sendero lo bordea por su lado Sur y alcanzamos, al fin, un camino más ancho que asciende desde el fondo de la vaguada y bordeando la colina de eucaliptos discurre hacia el campo de fútbol de Mioño. Estamos en lo que se conoce por La Revuelta y el camino descendente hacia El Cotín, un vallecito estrecho amenazado desde allá, muy arriba, por los rojos terraplenes. Un hilito de agua y mejor la marca de ello, hace como de regato que desde El Colodrillo desciende y se une a otra venita de agua, que, a veces, nace entre los arbustos, se conoce por El Pedregal. Fuertes y espesos endrinos, presentan sus negros y ácidos frutos, que con las abundantes moras y algún que otro avellano, disperso entre la maleza, hacen las delicias de los chavales en los meses finales del verano y ya hasta aquí llegan los domingueros, en sus correrías campestres, y algún que otro plástico y envase abandonado, rompe la armonía de esta escondida vaguada del Toro.

La ladera del Sur cubierta de jóvenes eucaliptos, es realmente un terraplén, pero ya no se distingue. A finales de siglo pasado y movida por una gran tormenta de agua, una masa de tierra y piedras descendió desde lo alto de Campo Ezquerra, cubriendo parte de la vaguada y llegando a cegar el río Cabrera, precisamente en la zona donde estamos. Se forma un embalse que cubrió muchos terrenos de Santullán y las piedras llegaron hasta el caserón que todavía existe al otro lado del río, cerca de la carretera que era la casa de Colina.

Fueron las primeras escombreras y la compañía inglesa, compró los terrenos circundantes al río, incluyendo lo que hoy es campo de fútbol de Mioño, donde había un molino, además de abonar las indemnizaciones correspondientes. La tierra cubrió una gran cantidad de rebollas y encinas que poblaban el terreno y varió la topografía del lugar, estrechando la vaguada del Toro por donde hemos regresado otra vez a La Balsa y el Lisguero en las riberas del Cabrera, uno de los lugares más lindos de todo nuestro municipio. Estamos otra vez muy cerca de Lusa.

L. P.

en el número 20 de la Rúa...
"la música te deja hablar"
PUB «la rúa»
gonzalo cerecedo

Averías en las conducciones de agua

Hemos de esperar que ya con motivo de la diáspora veraniega que se ha dejado notar de forma más acusada, no sólo por la terminación del mes crucial, sino por el ceño antipático que les ha deparado en su despedida y que nos ha dejado solamente a los colistas de siempre, conocidos y habituales, apurando hasta cuando puedan los últimos placeres de la estancia estival, hemos de esperar, repetimos, que puedan normalizarse tantos servicios salidos de su norma con motivo de las aglomeraciones como los trabajos de limpieza, el desmontaje de instalaciones ocasionales y el ritmo ordenado de las obras en marcha.

Entre este ritmo en desequilibrio hemos de evidenciar las averías en las conducciones de agua que no son atacadas con la prontitud requerida, puesto que después de detectadas, se dejan pasar muchas horas y hasta días hasta que son atendidas. Y si hay dos a tres al mismo tiempo, en vez de taponarlas de forma simultánea e impedir el derroche de agua discurriendo por la calle, se las aplica el programa de que terminada la jornada de trabajo del arreglo de una de ellas, la otra queda vertiendo y vertiendo agua hasta que al día siguiente puede ser atacada, cuando para estos problemas no deben existir horarios y ser tratados todos por el procedimiento de urgencia ofreciendo al personal reparador las compensaciones económicas o de asueto que correspondan.

La Empresa Aguas del Norte, que corre con esta importante faceta del servicio público, está acusando estos fallos que entendemos deben ser corregidos en la medida de lo posible, que es mucho más que lo que hasta ahora se observa.

A.

GARAJE
TIJUANA, S. A.

★ ESTANCIAS
★ COCHES
★ EMBARCACIONES

Javier Echevarría, 10 — Teléfono 860391
CASTRO URDIALES



"LA ILUSTRACION
DE CASTRO"

Se vende también en Santander,
kioscos de Revuelta y Pepita,
y en el bar "Machichaco"

El Corral, lu

Hay que remontarse hasta hace muchos años atrás, para poder revivir las vivencias de un lugar altamente singular enclavado en el mismo corazón de Castro Urdiales, lugar, por otra parte, que estamos seguros, está olvidado o ignorado por la gran mayoría de los castreños, que no han tenido la suerte de visitar este rincón irrepetible de nuestra ciudad.

A la sombra de la iglesia de Santa María, navegando en la rompiente de la ola, dentro de un acantilado sugestivo y atractivo, vamos a procurar hacer un repaso de todo aquello que ha rodeado y puede configurar la historia de uno de los rincones más ignorados y que en contraposición, ofrece un rosario de continuas sorpresas a todos los que, a partir de ahora, se acerquen al citado lugar.

Es una garganta que penetra desde la gran atalaya castreña, serpenteando entre las rocas, donde el mar ha dibujado con la fe y la constancia de los siglos, una pequeña pero hermosa historia que es parte inequívoca de la propia vida de nuestra ciudad. Vamos a intentar «dibujar» sobre estas líneas, lo que hasta hace tan sólo unas horas ignorábamos y que servirá, a buen seguro, para renovar viejos recuerdos a muchos y descubrir nuevos horizontes a otros tantos..

Es como si entráramos en un patio andaluz, la parra cubre la techumbre y los racimos de uvas juguetean movidos por la brisa del mar, en un juego contínuo de incitación al paso y a la vivencia de tantos recuerdos que esconde tras su entrada, pero... nos tenemos que trasladar muchos años antes, cuando...

«La Flavióbriga» fue el centro de la «vida» romana en toda nuestra zona y El Corral era, en aquel entonces, parte integrante de aquella vivencia, que años más tarde, llegaría a constituir parte esencial de la propia vida nuestra.

A través de los siglos, examinando meticulosamente la convivencia desarrollada en este lugar, podríamos llegar a saber muchos aspectos de esa vida castreña que ahora ignoramos y de la que estamos ávidos por saber algo.

Pero vamos a dejar a los estu-

diosos, a aquellas p
capacitadas para
análisis, que nos
ro, todos los
cierra este lugar
tanta admiración
cido siempre.

Simplemente
que la calle que
pasa por la parte
Corral, lleva el
aquella época
lamente para los
para todos los
Dos de Mayo»,
su vez, tomó el
encuentra en la
Juan.

No podemos
en falta la ausencia



Historia de

(Cuen

La Levanova Ictia, planta de la familia de las liliáceas, apareció en el Universo en tiempos tan remotos que nadie puede suponer en la era en que comenzó a adornar nuestra corteza terrestre. Se parecía muchísimo al tulipán, y en algunas regiones la denominaban «tulipán pequeño» o «tullipán minor».

Florecía en la primavera avanzada, y durante unas semanas embellecía aquellas comarcas en que se desarrollaba. Pero no servía como planta ornamental doméstica, porque en pocas horas se marchitaba, una vez corata.

La extensión de la planta en el mundo era muy amplia, creciendo en todos los países, con excepción de los muy fríos o extraordinariamente cálidos. Por su belleza, brotaba de la tierra espontáneamente, era este vegetal muy del agrado de las personas amantes de la belleza natural.

Pero un año, con motivo de una pertinaz sequía en invierno y unos fríos y heladas primaverales, la delicada planta comenzó a escasear. No se la encontraba con la facilidad de otras épocas, y con la penuria que hubo en aquellos tiempos, ciertos animales se alimentaban de la planta y de sus bulbos, raíces.

Al principio, la gente sencilla no reparó demasiado en este fenómeno, pero repetido año tras año, llegó a preocupar a sus admiradores en general, y a los biólogos, sobre todo.

—II—

Martín era un joven que había terminado sus estudios de Ciencias Naturales, con brillantez singular. Independientemente de la Ciencia aprendida en las aulas universitarias, era un verdadero aficionado, por vocación, al estudio de toda la biología.

Poco tiempo después de terminado sus estudios y por la brillantez de su expediente, pasó a una gran empresa de productos químico farmaceúticos que dedicaba una gran parte de su personal a la investigación.

El día que Martín ingresó en este gran complejo industrial, dio gracias a Dios, porque había alcanzado la felicidad máxima que se puede conseguir entre los humanos. Y la verdad, que por sus condiciones personales y científicas, se llevó en poco tiempo la admiración de todos.

Una tarde del mes de junio, antes de comer, llegó al laboratorio el doctor jefe del mismo, e invitó a todos, porque aquél era el día de su cumpleaños. Tras las felicitaciones y después de haber soboreado unos vinos y manjares excelentes, anunció el director que aquella tarde era fiesta para todos.

Martín decidió realizar una excursión campestre por las

afueras de la ci
sorprendido al
bellísimas flores
gatillo y que era
para él.

Tuvo una idea
te ejecutó: Hacer
con estas flores
romero y se lo lle
a la esposa del je
rio.

La esposa del
ció sinceramente
Martín, y le obse
un vaso de cerve
con avidez, porq
diento de la larga
el sol de junio.

Poco rato desp
rector, que se
complacido al
talle que había
Volvió a darle
que no se fijó
millete que
muchacho.

—III—

Martín llegó a
una frugal cena
cansar. Y apenas
ra entregado al
le despertaba su
dole que el direc
torio le esperaba
Muy extrañado
damente y acud
jefe, el cual, sin
preguntó: ¿Dónde
do ese bello ram
gado a mi esposa
Martín refirió
todos los porme

insólito

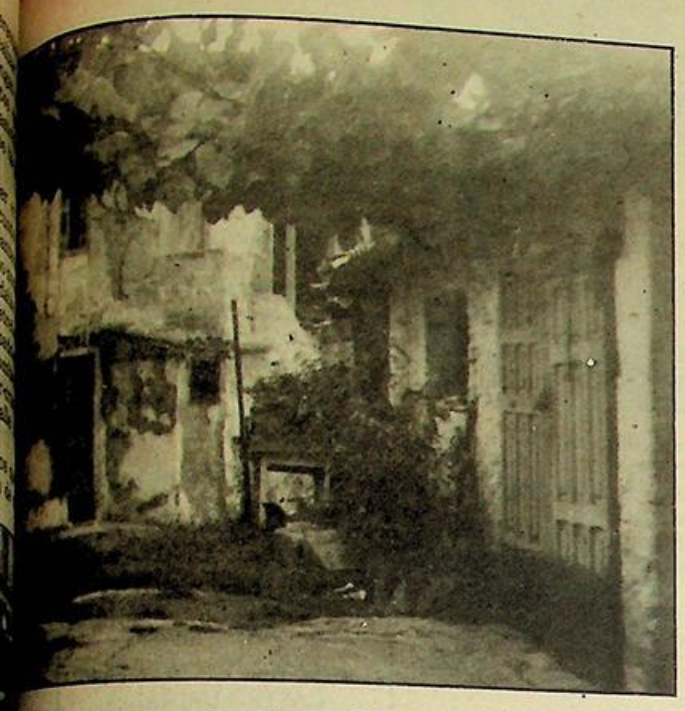

cosas que en su día exis-ón y que ahora brillan por su ncia, como pueden ser, una te de la que los habitantes El Corral se abastecían de potable y de un lavadero en na central que servía para quehaceres cotidianos de los cuarenta vecinos que habi-n el lugar, y que con ello po-n paliar la falta de agua riente a sus domicilios.

Por otra parte poner en claro allí se encontraba el Matade-Municipal y al otro lado de la una fundición de hierro, más tarde pasó a ser la pana-ría que, generación tras gene-ión, ha llegado a otros dueños mo los actuales.

El emporio que representó en su día la zona de El Corral, bien merece un estudio exhaustivo, para tratar de poner en claro toda la historia de un lugar castreño que merece ser puesto de actualidad y sobre todo, procurar sacarlo de la ruina en la que se encuentra, para al mismo tiempo, revivir todas aquellas secuencias que hombres y personajes preclaros de Castro desfilaron por el interior de sus paredes y que supieron, porque lo padecieron, lo que es estar en vela, por los dictados de un mar que intentaba y aún hoy lo hace, adueñarse de este rincón singular que, hoy por hoy, nos pertenece.

F. PEREZ

El habla de Castro

—¿De dónde vienes, marmujiando, tan arreguñado y relocho?

—Estaba pescando junto a la cuvareña del Pedregal al sombriego.

—Pues hace falta estar despistojado para no ver que venía el turbión.

—He cogido una chupa que entodavía me da friura. ¡Me pesan las alpargatas!

—Encima de estar terecido, te darán una estriba.

—¡Ya! El expolio que me van a armar y los recolondrios que va a soltar el padre con lo espamentero que es...

—Es que —majo—, para una cabezona que traes, nó merecía la pena aguantar la carañada. La broma te puede jarbar la salud.

—Oye, no soy ningún panchonero. ¡Tuay, no seas metete!

—Anda, qué te he visto ir con la chospa. No te lo vayan a sonsacar, ¿eh?

—Si prefieres que habría salido mediopocho...

—¡Calla!, que estos amores tromperos traen a tu padre enmorruscado y está que esquila las paredes.

—Mira, voy a tomarme unos piseos con chon y un vaso de leche bien caliente y me quito de majunjes del boticario.

—Cuando llegues a casa, ni garraspees, que a los chicucios sus ve venir. ¡Suerte!

—No, si esto me pasa por pichote.

———

Un diálogo como el anterior se podría escuchar sin duda, hace no más de un siglo en cualquier calle castreña. Aún no han transcurrido cincuenta años desde que el doblaje de las películas regularizó el lenguaje coloquial de todo el territorio, acabando prácticamente con las peculiaridades de cada región. Al regreso de cada viaje era comentario obligado las originales expresiones y formas sintácticas que se hallaban en una geografía tan variopinta como la nuestra. De aquel castellano que se hablaba de tan variadas formas, hemos llegado —y no queremos pecar de anticonstitucionales— a un español, evolución de aquél, enriquecido y desarrollado.

Si reducimos nuestro diafragma histórico a la zona de Castro Urdiales, se advierte cómo en el transcurso de tan sólo dos o tres generaciones hemos dejado de utilizar numerosas palabras que antaño eran de uso común. Varios castreños y visitantes dieron gran importancia al hecho de que referidos términos se utilizaran tan sólo en una reducida área. Un importante porcentaje se habían formado en el propio seno de Castro. Eran términos propios, de nuestro proceso histórico, acuñados, acunados y desarrollados en nuestra cultura. Entre aquellos destacó José Sánchez Llamosas por dos circuntancias: recopiló pacientemente durante unos veinte años cuanto estimó interesante, tal como las novelas de Ocharán Mazas y otras obras inéditas como la de Echevarri y Soroa «A los Mártires» y se sirvió de sus conocimientos universitarios de Sociología con las propias prácticas en esta materia, al frente del grupo «Amat» que viene realizando encuestas en diversas provincias.

Este castreño ha realizado un estudio serio por cuanto la metodología ha sido puramente científica: por un lado depuró todas las palabras consideradas «a priori» como originales, compulsándolas con diccionarios populares de todas las regiones, en cuyo trabajo no pocas hubieron de ser suprimidas; y por otro, hubo de encuestar a más de cien personas seleccionadas, con edad entre 65 y 85 años, de los municipios de Castro, Guriezo y Villaverde, con los que en estas grabaciones se investigó el habla aún viva.

Lo cierto es que por la publicación de este libro, con una aportación de más de 2.500 palabras, el sociólogo castreño merece el aplauso más entrañable, tanto porque estas palabras son ya legalmente nuestras como porque termina con el complejo adquirido en nuestra infancia en el colegio, donde al corregir nuestro léxico con acomodo al castellano, nos hacían ver que hablábamos impropiamente.

El amplio espectro del estudio, que abarca a voces de marineros, artesanos, labradores, mineros y ganaderos, hace de «El habla de Castro» un valioso apoyo para nuestras remembranzas culturales.

Francisco SZIGRISZT

lanta

rde, y el profesor una vez es-chado su relato, en silencio, y n toda atención, le dijo:

Amigo mío, en cuanto amanez-deberemos ir a ese lugar en ue has estado esta tarde; por-ue has encontrado una planta si desaparecida del planeta ierra, y sobre esa planta realicé o, en otros tiempos, una larga vestigación, en colaboración n otros químicos, médicos, ólogos, etc., y un producto que obtiene de ella, impedía el de-rrollo incontrolado de las célu-s inmaduras. En una palabra, Levanona Ictia creemos que rá el remedio para lograr curar cáncer.

Las largas horas, que trans-rrieron hasta el crepúsculo atutino, las pasaron conver-ndo siempre sobre el mismo unto; y amaneció al fin, cuan-llegaron juntos al arroyo, pe-con tremenda desilusión ob-rvaron que ya no quedaba ni a flor, ni una semilla. Un reba-había devorado todo.

Buscaron, en vano, por los rededores, y nada encontraron. Martín juró a su jefe que se de-caría el resto de su vida a en-trar la Levanova para lograr, intentar lograr ese inmenso be-ficio a la humanidad doliente.

—IV—

Años y años pasaron, y un ogen día, en una isla, estaba Martín. No era ya el joven que emos descrito anteriormente. sino al contrario, un viejecito de andar cansino, encorvado, de pelo blanco.

Pero su joven espíritu se reanimó de un modo impresionante. Allá, a unos pocos metros, había una plantación de Levanova. La emoción que sintió fue inenarrable. Todos los recuerdos de su vida se le representaron en un instante. Dio por bien empleada toda su existencia consagrada a esta hermosa y benéfica planta. Pensó que ahora se encargaría de cuidar aquel tesoro, de mimar su producción, y cuando consiguiera material biológico suficiente, lograr el trasplante a otros lugares. Todo, en beneficio de tantos pacientes que añoraban un alivio a sus males.

Pero cuando levantó la vista, encontró a un personaje, que con una ametralladora, estaba cuidando la Levanova. No estaba dispuesto a dejarse arrebatar tan preciado tesoro.

No se entendieron en la discusión que allí hubo. Cada cual hablaba de sus derechos sobre la singular flor. Por tal motivo se fue subiendo de tono la disparidad de criterios; y por fin, cuando terminaron la tremenda disputa, apenas pudieran divisar una pareja de animales que se había comido la planta y sus raíces.

Nunca más apareció la bella planta sobre la superficie del globo terráqueo.

Lorenzo MAZA

EL MEJOR EQUIPO
PARA ESTE CURSO

CONFIE EL EQUIPO DE SUS HIJOS
DONDE LO HACEN LOS COLEGIOS AÑO TRAS AÑO
Equipamos a:
Asilo S. José, Carmelitas de Isla, Esclavas,
Divinas Pastoras, Enseñanza,
Los Milagros, Mercedarias, Kinder, Sagrada
Familia, San Juan de la Canal, etc. ...

JAIME RIBALAYGUA



La costera del bonito continúa fructífera

Los barcos prosiguen su campaña bonitera con resultados sumamente fructíferos y más los del cebo vivo que los de cacea, pues los de este procedimiento de pesca disminuyen sus capturas en esta época. Pero los resultados generales son óptimos y tienen francamente contentos a la gente marinera.

Y donde los resultados pesqueros están siendo realmente inusitados es para la numerosa flota botera dedicada al jibón, que están capturando cantidades superlativas. Hay botero que lleva en 50 días, una caja de 500.000 pesetas y a tenor más bajo, pero de tono altamente sustancioso, son numerosos los pescadores que se están «hinchando». Hasta los aficionados se están poniendo las botas. Los precios no han bajado en ningún momento de 500 pesetas-kilo y se han vendido hasta mil.

El Círculo Católico, de excursión a Covadonga



Organizada por el Círculo Católico, se celebró la excursión anual que la Junta Directiva ofrece a sus socios. Este año, correspondía a la tierra de Santa Teresa, con motivo de su IV Centenario. La Junta Directiva, con buen criterio y dada la distancia de Castro a Avila, decidieron acortar distancia y realizar la excursión a la tierra de Don Pelayo.

Al frente de la expedición, el presidente de la Sociedad, Iñaki Olavarria, haciendo la primera escala cerca de Unquera, para tomar el desayuno y saborear las exquisitas corbatas, tan afamadas en toda la región. Finalizado el desayuno nuevamente al autobús y rumbo a Covadonga, llegando hacia las doce para oir la misa concelebrada y cantada primorosamente por la Escolania de Tiples de la Basilica. Finalizada la santa misa al Tesoro de Covadonga y a la Cueva de la Santina, repleta de fieles, para pasar delante de la imagen de la Virgen.

Después de visitar los alrededores de Covadonga, la expedición se reunió en diversos restaurantes y otros locales, para efectuar la comida de hermandad, que según nos indicaron, estuvieron muy alegres.

Una vez en el autobús, nuestro jefe de expedición, nos indicó la vuelta a casa con parada en la villa hermana de San Vicente de la Barquera, durante una hora, y más tarde en Torrelavega, para presenciar la parte final de la Gala Floral. Finalizada la visita a la ciudad industrial, nuevamente al coche y llegada a Castro, hacia las once de la noche, después de un viaje muy bonito, en un día espléndido de sol.

B.

Siguen las obras para el repetidor de TV

Se han reanudado las obras de la caseta que hay que construir en el monte Cueto, con el objeto de alojar el transformador que ha de nutrir de energía al repetidor de televisión que desde hace unos dos meses se encuentra instalado en la cima de dicho monte y que no puede entrar en funcionamiento hasta que el referido transformador pueda desarrollar sus funciones. Se encuentran bastantes dificultades para el traslado de los materiales hasta el punto de las obras y ello condiciona bastante la duración de los trabajos.

MIGUEL IRIARTE
MARMOLERIA
Los Huertos, s/n. Teléf. 86...
CASTRO-URDIALES
Trabajos de piedra y mármol, fachadas, portales, escaleras, panteones, criptas, lápidas, fregaderas y fogones.

Profesora de EGB
DA CLASES PARTICULARES
Consulte sin compromiso
Razón: Calvo Sotelo, 3-3.º
Teléfono 860988.


CERCA DE USTED...
Estamos muy cerca de Vd. porque comprendemos sus problemas y atendemos sus necesidades. En la CAJA RURAL es corriente domiciliar el pago del colegio de los chicos o no preocuparse de tener dinero en casa para atender el pago de la luz, el gas, el agua, el teléfono. Nosotros lo hacemos por Vd.
Venga a visitarnos, desde las cuentas corrientes pasando por las libretas de ahorro o las imposiciones a plazo fijo, hasta los préstamos en todas sus modalidades. En la CAJA RURAL podemos hacer mucho por Vd.
CAJA RURAL PROVINCIAL DE SANTANDER


Pegaso
EL CAMION ESPAÑOL
Concesionario:
José Vidal de la Peña
VENTAS: Paseo de Pereda, 35 - Carretera de Parayas, kilómetro ...
TALLERES
Teléfono: 212150
Teléfono: 25...
MALIAÑO

Un espectáculo bochornoso

DESPUES de lo ocurrido en el salón de plenos del Excmo. Ayuntamiento, el pasado jueves, día 2, debo confesar que me encuentro confuso, dolorido y humillado. Tan confuso, dolorido y humillado como lo estaría cualquier santanderino «de bien» que se hubiera visto obligado a soportar los sucesos acaecidos con motivo de ser incluído en el orden del día de la sesión, la aplicación, en la persona de doña Isabel Tejerina Lobo de cuanto dispone la Ley Electoral, respecto a la imposibilidad de desempeñar cargos públicos quien estuviera afectado por una sentencia firme.

Es lo cierto que —sin tener que analizar las causas, cosa que, sin duda, ya hizo el poder judicial en su día, antes de dictar la sentencia— en Isabel Tejerina concurre esa situación. E, igualmente, es cierto que, automáticamente, según la legislación de referencia, debió dejar de ostentar su cargo público, cosa que no ocurrió.

Cuando el tema es presentado en el pleno del citado día 2, tal como suponíamos iba a suceder, un grupo de unas 120 personas (?) —procedentes, según parece, de tan divertos puntos de la región como Castro Urdiales, Torrelavega y el mismo Santander—, simpatizantes de la señora Tejerina, dieron un espectáculo difícilmente descriptible. Lo de menos es que aplaudieran exageradamente las intervenciones de sus favoritos o que los vitorearon con insistencia y calor inusitados, mientras abucheaban a los demás. Y por ello, todo eso, pese a trastornar el normal desarrollo del pleno, les fue permitido sin ninguna limitación o cortapisa. Lo que resultó verdaderamente increíble, en gente que suele invocar, con no poca frecuenia, a la democracia, a la Constitución y a la libertad, fue comporbar cómo —de manera seguramente intencionada— provocaban continuamente la autoridad del alcalde y su paciencia, al impedir que un concejal y el propio presidente de la Corporación, emitieran cómoda y claramente sus criterios. La situación se agravó aún más —llegando a ser verdaderamente caótica—, cuando a pesar de creer que tal trámite no era preciso para que resultara efectivo el cese de la señora Tejerina como concejala, el alcalde —a fin de cubrir cualquier posible necesario legalismo, decidió que el tema estaba suficientemente debatido y que podía procederse a la votación.

¡Aquí ardió Troya! En medio de un histerismo colectivo, que se traducía en ruidos y gritos que casi impedían oír al señor secretario, cuando interrogaba a los miembros de la Corporación sobre la dirección de su voto, el alcalde mantenía la más absoluta y sorprendente calma, dado el ambiente existente en la sala.

Finalizada la votación, el alcalde pidió se pasara al siguiente punto del orden del día. Pero, de forma cada vez más violenta, llenando de insultos e improperios a los que habían votado afirmativamente, gritando y gesticulando sin cesar, los «ciudadanos» de Cantabria, el «pueblo», como ellos se autotitulaban, lo impidieron. Ante esta realidad, el alcalde, que pacientemente había advertido en varias ocasiones que podría llegar a ordenarlo si no desistían de su actitud, tomó la decisión de desalojar la sala. Era una decisión no deseada, pero a la que hubo de llegar en ineludible cumplimiento de su deber.

Es cierto que, durante el desalojo, al negarse a hacerlo de forma pacífica, se produjeron empujones, enfrentamientos y roces mutuos, entre los exaltados y la fuerza pública. Hechos que todos lamentamos y que, desde luego, deseamos no se repitan. Sin embargo, estoy en condiciones de afiormar que la Policía no actuó con fuerza contra aquellos energúmenos —hombres y mujeres— hasta que recibió su buena ración de insultos y golpes. Después, solamente cumplió con su deber, utilizando las maneras más correctas que les fue permitido utilizar, incluso, para su defensa personal.

Mientras tanto, ¿cuál fue la actitud de los concejales que luego abandonarían la sala? Me centraré, por su especial significado, en dos actuaciones: En primer lugar, la de la propia señora Tejerina. Nunca pidió a sus seguidores, a lo largo del debate, que mantuvieran un comportamiento comedido o moderado; respetuoso, correcto o educado. Por el contrario, en un gesto que podría interpretarse de muchas maneras, o de una sola, se dirigió varias veces a ellos haciendo con sus dedos el signo «V» de la victoria. ¿De qué victoria?

En segundo lugar, la de varios —no todos— concejales del PSOE, ese respetable partido que hoy representa una opción de poder. Poder que resultará triste y efímero, si ha de apoyarse en señores de tan probada «cualidad» como los que, ignorando las más elementales normas de la cortesía parlamentaria, interrumpieron continuamente —con sus gestos, con sus gritos, con sus reacciones— a los compañeros de Corporación, alcalde y concejal, por el simple hecho de que no fuera de su agrado lo que ellos escucharan. La fórmula era sencilla: respetar el turno y pedir uno propio para rebatir tesis, argumentos y posturas, en lugar de promover y/o incitar alboroto. ¡Lástima que sus futuros votantes no vieran, a los supuestos ganadores, en actitudes tan «edificantes» y «esperanzadoras»!

Cuando escribo estas líneas, cuarenta y ocho horas después de que finalizara aquel bochornoso espectáculo, sigo recordando las caras —muchas de ellas impregnadas de un extraño odio, de un potencial e injustificado revanchismo— de quienes gritaban «ya cambiarán las tornas y entonces...». Por todo ello, y, sobre todo, porque no entiendo la interpretación que de la democracia, de la libertad y de la justicia tienen ciertos españoles, aún me siento confuso, dolorido y humillado.

Manuel PEREZ GARCIA
Concejal independiente
del Ayuntamiento de
Santander

N. de la R.—Recogemos en su integridad este escrito de un concejal del Ayuntamiento de Santander, publicado en «El Diario Montañés», el pasado domingo, día 5, por su interés y por su (desgraciadamente) renovada actualidad, sobre todo en las sesiones municipales castreñas.

Por eso, en Castro, no nos sorprende, e incluso nos satisface que eso haya ocurrido en el Ayuntamiento de Santander, porque es lo mismo que venimos soportando nosotros desde hace tres años. Así tendrán una idea concreta y cabal de esas situaciones, a veces tan distorsionadas por la prensa de la capital.

J. E.

¿A dónde vamos?

Se podría afirmar, incluso reafirmar, el que una nación como la nuestra, con tantos siglos de existencia, con tantas y tantas vicisitudes por las cuales ha atravesado, siempre saldrá adelante de cualquier obstáculo sea éste político, económico o social.

Me estoy refiriendo el salir del escollo, por supuesto por la vía del entendimiento y de la inteligencia.

Sin embargo, sería conveniente que a estas alturas, las esperanzas de que así ocurra sean un poco más tangibles que ese oportunismo optimista beático, que parece reinar inconscientemente.

Atención a estas premisas sobre las cuales tendremos que rodar hacia ese «optimismo», pero en una carreta... más optimista.

En primer lugar, tengamos en cuenta que la voluntad del electorado de la oposición de izquierdas, es la comunión ideológico - práctica, es decir, cuando Carrillo dice: «Todos contra Fraga» y cuando Carrillo dice: «Que los socialistas no lo son tal», la jugada es perfecta, el plan está trazado. Trata de embaucar a esa masa de electorado indecisa y de gran peso que aquí existe, para que vote moderación, pero justamente presentando al PSOE como no socialista o poco socialista, es decir, influye para que no haya miedo por parte del votante no definido. Por tanto, puro teatro, Carrillo trabaja en esa frase a favor del PSOE.

Suárez

Por otros lares, la salida-entrada-salida... qui lo sa.... del señor Adolfo Suárez, el primer político español de todos los siglos que siendo de derechas, hizo votar al pueblo centro y gobernó con la izquierda, que le manda mamá... y que por lo visto no le bastan los millones que últimamente ha ganado (con mayúscula) y que está ganando, que encima le hacen noble (le manda padre) y que parece que no le es suficiente, quiere mandar, ordenar y aquí estoy yo.

Este caballero es como el guadiana: aparece, se esconde, y aparece de nuevo. Menos mal que al final terminará en el mar.

La pregunta es la siguiente: ¿Puede el pueblo español dejar a Suárez, ser Suárez? Creemos que la experiencia nos indica que no. El señor duque cumplió un cometido y hasta ahí llegó.

Malo es que el señor Carrillo diga que «Suárez es necesario».

La UCD

Y la UCD. La antigua, la de hoy, o la futura, ¿qué le sucede?... ni se sabe. ¿Será centro-izquierda? Será centro-centro?, ¿o será centro-derecha? Esto es un lío de mucho cuidado.

La UCD está esperando acontecimientos, para pronunciarse cuando es precisamente ella quien tiene que producirlos. De todas maneras, nos merecen un respeto el señor Lavilla, así como el señor Calvo Sotelo. Segundones a carta cabal pero honrados otro tanto, eso sin duda.

En cuando a Paco Fernández Ordóñez «El Ordeñador», le dejamos que siga diciendo alumbramientos y que se defina de una pecadora vez e ingrese en el PSOE, que ya le buscarán sitio.

La derecha progresista

Refiriéndonos a Fraga, Garrigues, Alzaga, diremos que son en estos momentos las fuerzas más consistentes del país dentro de una derecha progresista y moderna. Van hacia la mayoría natural que yo denominaría unión natural, ya que mayoría es otro concepto.

Esto no tiene nada que ver con la «gran derecha» porque ese apelativo está fabricado por la izquierda en plan desprestigio, cuando es la izquierda quien realmente se ha construído YA la gran izquierda, comenzando por ayuntamientos y Diputaciones, y terminando hasta por entes autonómicos.

Es ahí donde gobiernan al alimón socialistas y comunistas en perfecta comunión de ideas. Es ahí donde se reparten las prebendas y se abrazan preparando, si alguien no lo para la gran izquierda a nivel nacional con lo cual si habríamos llegado a la bipolarización, o sea habríamos recalado en otro 1936, lo cual Dios no quiera.

Fraga dice que la bipolarización no es la recreación de las dos Españas, no señor. Fraga aboga por dos partidos fuertes, uno de signo derechista progresista y otro de carácter izquierdista pragmático, acercándose ambos a un ideológico centro político de cierta amplitud. Es decir, España necesita un centro derecha y un centro izquierda, muy consistentes y que aglutinen a la gran mayoría del electorado.

Puede existir, como en otros países existe, esos partidos de contrapeso, que aquí llaman bisagra, que es lo que pudiera ser la UCD o lo que quede de ella, y luego, por los extremos, una derecha ultra de un lado y un comunismo sovietizante cabalgando a medias con el europeizante.

Esto sería el panorama lógico y normal para una democracia estable, pero no parece que se vaya por ese modelo, que justamente es el de las democracias europeas más avanzadas social y políticamente. Aquí vamos al modelo italiano, como mal menor o al modelo francés,. como mal mayor.

La izquierda

En cuanto al PSOE, o sea la izquierda marxista, mezclada con la no marxista, añadidas unas gotas de independientes danzantes, habrá que decir sintiéndolo mucho que aquí hay teatro, pero del bueno.

Porque de izquierda moderna, na de na. El socialismo no reparte ni parte, salvo con los comunistas. Otra cosa sería ese proyecto español de socialdemocracia, dentro del PSOE, que por lo que se adivina, es una criatura fallecida antes del parto.

No hay aquí, tercera vía. Sencillamente porque en el PSOE no hay coherencia en las bases. El PSOE que celebraba sus congresos cada dos años, ahora ante unas elecciones lo ha cambiado a cada tres...., para que no coincidan fechas. Es muy sencillo, la contestación de las bases marxistas a una política de galería socialdemócrata podría poner en entredicho la solidez del partido y llamar la atención al pueblo, sobre lo que verdaderamente existe. Desigualdad de criterios entre bases y mandos. Algo muy grave.

Existe una imagen pública, pero de puertas para adentro, hay muy pocos Felipes y sí bastantes Llorentes.

¿A dónde vamos?

Amigos lectores, aquí está nuestro panorama político, al que habría que preguntar a dónde vamos y por qué camino.

Porque el honor, es decir la sustancia misma que da vida a una nación, debe ir unido en esta ocasión que se nos avecina, debe ir engarzado al buen sentido, a la habilidad y a la inteligencia.

Primero los razonamientos, luego la pasión. Pero que los razonamientos sean pasionales, ya que si no, esto se convierte en un concurso de robots políticos y el pueblo viendo la película.

Y cuando digo pasión, quiero decir ardor y voluntad, no violenta dialéctica o de otro peor estilo, eso son sus justos términos.

Los que aman a su Patria, como yo, y se desesperan en gran modo por así verla, siempre tienen la esperanza de que el barco no se vaya a pique, aunque escore peligrosamente.

En el fondo queda un deseo, el que esa oposic ión de izquierdas, a la cual yo respeto. si un día llega al poder, ll... al triunfo, cuando reciba del poder actual las llaves del nuevo ciclo que se abre y cuando reciba las palabras rituales de felicitación, sepan tomar el acontecimiento como un relevo y no como una victoria revanchista, porque toda España espera y toda España necesita de serenidad.

Yo, desde luego, con el mayor respeto, pero con la mayor firmeza y desde una óptica puramente democrática, y de libre expresión dentro del periodismo, trataré de impedir que estos augurios se cumplan. Es, sencillamente, mi propia convicción y mi propia moral quienes me lo indican.

MONTAÑES

PUEDE SER SENSACIONAL

"La Marinera mantiene la llama de la esperanza



El pasado domingo, después de una brillante clasificación el viernes anterior en Fuenterrabía, la «Marinera» participó en la primera regata de La Concha en la que consiguió ser la tercera en su tanda —venció a Algorta— y sexta en la clasificación general.

«La Marinera» realizó una extraordinaria regata que no reflejó la clasificación final, por esa sexta plaza reflejada, pero hay que tener en cuenta que se debió a una serie de impedimentos —no nos gustan las disculpas, hablamos de realidades— como a continuación vamos a reflejar.

«La Marinera» participó en la primera tanda, junto a Orio, Zumaya, Algorta, estando la mar en unas condiciones peores que la que tocó a los componentes de la segunda manga, puesto que al final de la primera regata el viento se «quedó» y facilitó la actuación de los segundos participantes.

Cuando «La Marinera» mejor lo estaba haciendo —salió de la ciaboga a tan sólo tres segundos de Orio— vino lo imprevisible, puesto que dos de sus componentes rompieron los remos cuando ya estaban dando alcance a Orio y eran serios candidatos a la segunda plaza de la manga y también a realizar un tiempo extraordinario que pasaría a la historia del remo castreño.

Podemos aventurar que de no haber concurrido la circunstancia de la rotura de los remos y aunque el tiempo hubiera cambiado, ahora también nuestra embarcación se encontraría entre las cuatro principales en la tanda de honor.

Nuestros remeros, magníficamente preparados por ese formidable deportista que es Juanjo Ruiz, pueden dejar bien sentado en La Concha hoy domingo, la categoría que tienen y ocupar el puesto que verdaderamente les corresponde en el concierto remeril del Cantábrico. Para ello, la Junta Directiva castreña no ha regateado esfuerzos y rápidamente el mismo lunes a primeras horas de la mañana, ya habían traído a Castro una palazón nueva y con la que durante toda esta semana, a partir del mismo lunes, se han estado entrenando los remeros para «hacer» los remos a las manos.

Ciento quince mil pesetas que han volado de las arcas de la Sociedad de Remo, buscando, como siempre, lo mejor para nuestros remeros y en definitiva para todo Castro, que ve en «Marinera» el punto de partida de un gran rosario de ilusiones que pueden empezar a llenarse a partir de las doce del mediodía de hoy, domingo, en aguas de la Concha donostiarra.

No podíamos finalizar este optimista y razonable comentario sin nombrar y sacar a la luz el día a ese número, afortunadamente muy reducido, de aficionados derrotistas, que están deseando aunque parezca mentira que nuestra «Marinera» no consiga los objetivos que la inmensa mayoría desea, simplemente por mezquinas ideas y resquemores que no alcanzamos a comprender.

Tenemos una gran tripulación, aunque sea corta, un preparador fuera de serie y una Junta Directiva que está trabajando a fondo y bien, y una afición sensacional que está dispuesta a todo, porque «La Marinera», surque las aguas competitivas con el mayor decoro posible, como lo viene haciendo hasta la actualidad.

¡Animo, muchachos!, la afición está con vosotros.

Francisco PÉREZ

BALONMANO

Derrota castreña en el II Trofeo San Adrián

El Club Balonmano Castro A. A. ha empezado su andadura en esta nueva temporada, con motivo de participar en el II Trofeo San Adrián, que se viene disputando en el barrio Vizcaíno, del mismo nombre.

El Castro A. A. ha salido derrotado en este su primer partido de temporada ante el Algorta por el resultado de 19 goles a 15, por lo que el próximo domingo jugará para los puestos tercero y cuarto.

A pesar de la derrota no ha defraudado el cuadro castreño, pues ha acudido a este su primer partido con varias bajas de jugadores que se hacen muy necesarias en el esquema del equipo, pues las faltas de Rafa por lesión y Carlos que no pudo acudir a este partido se hicieron notar, si bien el equipo castreño no desentonó en ningún momento y supo plantar cara al mejor juego del Algorta, equipo más preparado fisicamente, lo que le hizo hacerse con este triunfo, pues el equipo castreño se le vio en varios momentos falto de preparación y es que llevan poco tiempo en rodaje, por lo que estos partidos le vendrán muy bien con preparación con vistas a su Trofeo donde tienen puestas muchas ilusiones de hacer un buen papel.

En el equipo castreño que [ju]gó en este partido vimos muy [bien] la labor de Antonio Fidalgo en [la] puerta, haciendo paradas de gran mérito a pesar de llevar varios años sin jugar, también se hizo patente la falta de un [ju]gador que lance desde los nueve metros, pues el balón se maneja muy bien, pero falta un tirador que rompa las defensas contrarias.

Por el Castro jugaron: Antonio y Jesús en la puerta; Llano sas (2), Rueda (3), Laca (3), Pe (2), Amurrio (2), Pérez (1) y A ro (2).

BOE

SAMANO

Campeonato social de bolo palma

Con motivo de las fiestas de San Emeterio y San Celedonio en el valle de Sámano se celebró el campeonato local de bolo palma, en las instalaciones de la bolera de Elósegui, sede de la Peña Dombergón.

Después de reñidas eliminatorias, se celebraron las finales, que dio el resultado siguiente:

1.—Vinos Elósegui, equipo formado por Miguel San Esteban; Pedro Luis Elósegui y Adolfo.

2.—Los Tres Vascos, equipo formado por Javi Cotarelo, José Muñoz y Ricardo Soba.

3.—Bar El Raspa, de Bo mar, equipo formado por los manos Canal, José, Tomás y rencio.

4.—Mesón Segoviano, do por Pin, Tejera y Wenc

5.—Bar García, formado Pedro Aguirre, Julián y Ca

6.—Bar Elósegui, equipo mado por Juan Carlos Elós Roberto García y Castaños.

Al final de la competición celebró el reparto de trofeos correspondiendo a los hermanos Canal, de Brazomar, el obtenido por Mesón El Segoviano.



Aquí el deporte castreño

El Castro no mereció la derrota

El pasado domingo, se disputó en el Estadio Municipal de Riomar, el encuentro de fútbol correspondiente a la Tercera División de Liga, entre el Castro, F. C. y el Langreo, encuentro que finalizó con el resultado de 0-1 favorable al conjunto visitante. Primer período, 0-1.

Tarde gris, terreno en excelentes condiciones, buena temperatura y un tercio de entrada en los graderíos.

A las órdenes del colegiado cántabro, Villa Sandoval, que tuvo una lamentable actuación, equivocándose de continuo con errores de bulto aunque estuvo bien apoyado en las bandas por Crespo y Callirgos, los equipos presentaron las siguientes alineaciones:

Langreo: M. Vicente; Vallina, Pedro Serrano, Noriega, Chichi, Rubén, Cima, José Luis, Miguel, Ordiz y Colás.

A los 65 minutos, Rafa sustituyó a Ordiz.

Vieron tarjetas amarillas todos por protestar, José Luis, Vallina y Cima.

Castro, F. C.: Salazar; Santiago, Ten, Merodio, Mikel, Santamaría, Díez Portillo, Olano, Colina II, Chema y Velar.



Goles

Siete minutos. Bota un córner José Luis, a la derecha de Salazar. Noriega perfectamente conecta un cabezazo precioso y bate a Salazar.

Resultado injusto en Riomar, donde el Castro hizo méritos suficientes para alzarse como mínimo con un empate y si nos apuran un poco hasta con la victoria.

A partir de los primeros quince minutos de juego en los que el Langreo dictó su ley con una táctica valiente de un 4-3-3, el Castro se deshizo del dominio asturiano metiendo prácticamente en su área a los visitantes, que solamente inquietaron a Salazar en algunos contragolpes que carecieron de peligro gracias a la buena actuación de la retaguardia local.

El segundo periodo fue de principio hasta el fin, un apabullante dominio de los castreños que veían con desesperación que no se materializaban espléndidas ocasiones de gol.

Lucharon lo indecible los castreños demostrando una preparación física aceptable y superando ampliamente.

El Castro ha comenzado la temporada actual como lo hiciera la anterior al perder en Riomar ante el Naval por 0-1 y es de esperar que se rehagan rápidamente y borren del casillero el menos dos.

Muy bien en defensa, con un Ten colosal, aceptable, la línea medular y una línea delantera que tiene muchos remiendos que hacer.

En conjunto cabe esperar cosas buenas de este conjunto en ciernes que si continúa luchando, puede no conocer peligro alguno.

F. P.

Selaya, 0; Brazomar, 3

Alineaciones

Selaya: Revuelta, Ortiz, Setién, Jesús, Sainz, Gabino, Canal, Abascal, Manolo, Luis y Ramón.

U. C. Brazomar: Capi; Angelín, Liaño, Laiseca, Odiozola, Ibáñez, Gelito, Ricondo, De Diego, Ramón y Díaz.

Sustituciones

Por parte del Selaya, en el descanso salió García por Jesús, y en el Brazomar, en el descanso, salió Cueto por Ibáñez, y en el minuto 87 salió Toré por Cueto.

Arbitro

Diego Díaz Casado, estuvo bien, en líneas generales, quizás se dejó influir por la presión del poco público asistente, pitando faltas inexistentes.

Goles

0-1 Minuto 27. Bonita colada de Ricondo por la izquierda, con un fuerte disparo final que el portero repele y Díaz, muy atento a la jugada, mete la cabeza introduciendo el balón al fondo de la red.

0-2 Minuto 65. Saque de esquina a favor del Brazomar, lo lanza Cueto, largo y pasado al sitio donde se encontraba Odriozola, el cual remata de cabeza, recogiendo el remate Ramón, para que de tiro raso bata al portero local.

0-3 Minuto 90. Rápido y peligroso contraataque del Brazomar, recoge en última instancia De Diego, dribla a un defensor y ante la salida del guardameta le bate de tiro raso y ajustado al poste derecho.

REGIONAL PREFERENTE

Noja, 1; Mioño, 1

Buen encuentro del club minero en Noja, donde sorprendió al equipo local, jugando un buen fútbol de contención, tanto en el centro del terreno de juego como en la defensa, con rápidos contraataques a cargo de los dos delanteros en punta.

El Mioño alineó el siguiente equipo:

Liendo; Juanjo, Llamosas (Pico), Ventosa, Angel Ramón, Tori Cano (expulsado), Pando, Lecue, Salazar (Corrales) y Pacheco.

Goles

0-1 Derribo en el área local y penalty a favor de los mineros, que Pando transforma.

1-1 Minuto 85. En un fuerte ataque del Noja consiguió el empate.

SEGUNDA REGIONAL

Valdáliga, 5; Sámano, 0

Fuerte goleada del Valdáliga al Sámano en su campo de Treceño, y poco pudieron hacer los samaniegos ante un enemigo superior.

SERVICIO OFICIAL SEAT
"LOS ARCOS"
José M.ª Pereda, 7 Tel. 860942
CASTRO URDIALES

PRIMERA REGIONAL

Resultados

San Justo	2	—	Pontejos	1
Iguña	2	—	Siete Villas	1
Cabuérniga	0	—	Monte	0
Cartes	0	—	Colindres	1
Valdáliga	5	—	Sámano	0
Cicero	0	—	Ribamontán	0
Marina Cudeyo	1	—	Comillas	1
Escobedo	3	—	At. España	1
Torina	3	—	At. Deva	1
Revilla	0	—	Miengo	0

	J.	G.	E.	P.	F.	C.	Ptos.
Valdáliga	1	1	0	0	5	0	2
Colindres	1	1	0	0	1	0	2+2
Escobedo	1	1	0	0	3	1	2
Torina	1	1	0	0	3	1	2
San Justo	1	1	0	0	2	1	2
Iguña	1	1	0	0	2	1	2
Comillas	1	0	1	0	1	1	1+1
M. Cudeyo	1	0	1	0	1	1	1—1
Monte	1	0	1	0	0	0	1+1
Ribamontán	1	0	1	0	0	0	1+1
Miengo	1	0	1	0	0	0	1+1
Revilla	1	0	1	0	0	0	1—1
Cicero	1	0	1	0	0	0	1—1
Cabuérniga	1	0	1	0	0	0	1—1
Siete Villas	1	0	0	1	1	2	0
Pontejos	1	0	0	1	1	2	0
At. Deva	1	0	0	1	1	3	0
At. España	1	0	0	1	1	3	0
Cartes	1	0	0	1	0	1	0—2
Sámano	1	0	0	1	0	5	0

REGIONAL PREFERENTE

Resultados

Barreda	4	—	Toluca	0
Guarnizo	1	—	Minerva	0
N. Montaña	2	—	At. Peñacastillo.	1
Ayrón	0	—	Alb. Provasa	1
Gama	2	—	Lope de Vega	0
Noja	1	—	Mioño	1
Laredo	1	—	Ramales	3
Naval Aesa	1	—	Suances	1
Velarde	2	—	Escudo	1
Buelna	1	—	Vimenor	0

	J.	G.	E.	P.	F.	C.	Ptos.
Barreda	1	1	0	0	4	0	2
Gama	1	1	0	0	2	0	2
At. Albericia	1	1	0	0	1	0	2+2
Buelna	1	1	0	0	1	0	2
Cultural	1	1	0	0	1	0	2
Ramales	1	1	0	0	3	1	2+2
N. Montaña	1	1	0	0	2	1	2
Velarde	1	1	0	0	2	1	2
Mioño	1	0	1	0	1	1	1+1
Suances	1	0	1	0	1	1	1+1
Noja	1	0	1	0	1	1	1—1
Naval Aesa	1	0	1	0	1	1	1—1
Escudo	1	0	0	1	1	2	0
At. Peñacastillo.	1	0	0	1	1	2	0
Laredo	1	0	0	1	1	3	0—2
Minerva	1	0	0	1	0	1	0
Ayrón	1	0	0	1	0	1	0—2
Vimenor	1	0	0	1	0	1	0
Lope de Vega	1	0	0	1	0	2	0
Toluca	1	0	0	1	0	4	0

TERCERA DIVISION

Resultados

Europa	0	—	O. Aficionado	3
Asturias	1	—	Caudal	1
BARQUER	1	—	NAVAL	0
Ensidesa	4	—	SANTOÑA	0
CASTRO	0	—	Langreo	1
CAYON	2	—	Avilés	1
UNION CLUB	0	—	GIMNASTICA.	0
RAYO C.	3	—	San Martín	0
Turón	1	—	Piloñesa	1
Titánico	2	—	Siero	0

	J.	G.	E.	P.	F.	C.	Ptos.
Ensidesa	1	1	0	0	4	0	2
Oviedo Afic.	1	1	0	0	3	0	2+2
RAYO C.	1	1	0	0	3	0	2+0
Titánico	1	1	0	0	2	0	2
Langreo	1	1	0	0	2	0	2+2
BARQUER	1	1	0	0	1	0	2
CAYON	1	1	0	0	2	1	2
Caudal	1	0	1	0	1	1	1+1
Piloñesa	1	0	1	0	1	1	1+1
Asturias	1	0	1	0	1	1	1—1
Turón	1	0	1	0	1	1	1—1
GIMNASTICA.	1	0	1	0	0	0	1+1
UNION CLUB	1	0	1	0	0	0	1—1
Avilés	1	0	0	1	1	2	0
NAVAL	1	0	0	1	0	1	0
CASTRO	1	0	0	1	0	1	0—2
Siero	1	0	0	1	0	2	0
San Martín	1	0	0	1	0	3	0
Europa	1	0	0	1	0	3	0—2
SANTOÑA	1	0	0	1	0	4	0

Nostalgias de un esplendoroso pasado

La brillantez de una agrupación castreña



En esta ocasión sí que podemos afirmar que «tiempos pasados fueron mejores» y si no que se lo digan a nuestros abuelos y padres, y no hace muchos años aún, nuestras calles se adornaban de maravillosas notas musicales en alegres pasacalles, fantásticos desfiles o extraordinarios conciertos en el kiosko de La Barrera o en la pérgola del parque.

Cuando aquello, Castro tenía su BANDA DE MUSICA, ¡y qué BANDA! Asombro de propios y extraños, ganó numerosos concursos y fue varias veces laureada. Aquellos fabulosos aficionados que recibían cuatro reales por su dedicación de auténticos profesionales, fueron orgullo y pasión de todos los castreños que mimaban su BANDA como algo inamovible, algo imposible de vivir sin ella, como el estandarte sublime en el podium del pentagrama.

Cuando el maestro Altuna, el majestuoso sordo, dibujada en el aire con su batuta las líneas matemáticas de los compases musicales, era como el clarín que llamaban a los castreños y visitantes, a rodear nuestro kiosko y de esta misma forma a nuestra entrañable BANDA DE MUSICA.

Recuerdos de nostalgia, recuerdos floridos, de una época pletórica de satisfacciones y de razonable orgullo, que supo atraer a nuestros predecesores con la fuerza de un imán sublime, lazo de unión entre todos los ciudadanos.

El maestro Altuna ¡qué maravilla! era como la representación delangel musical, la batuta perenne que nada nos la iba a quitar, ¡fueron tantos años! Exquisitas interpretaciones de obras de gran envergadura, hacían de sus conciertos, remansos de felicidad, donde las luces se confundían con las estrellas y los corazones, todos unidos, eran como un gigantesco diapasón que marcaba nota tras nota sin dejar escapar una sola.

Nos dejó el maestro Altuna, muy llorado por cierto, y recibimos en su lugar a otro gran maestro que supo dar continuidad a la labor del anterior y elevar nuestra BANDA a cotar importantísimas también.

Bajo la batuta, serena, firme, y sapientísima de Angel Basoco nuestra BANDA DE MUSICA llegó a cumbres notables alcanzando una clidad interpretativa fuera de lo normal en esta clase de agrupaciones.

Basoco llegó a rayar con la perfección asombrando a todos los oyentes que teníamos la suerte de escuchar sus interpretaciones. Aquellos conciertos del Coso Blanco, los de la Pérgola del Parque, sus actuaciones asombrosas en los conciertos en la plaza de toros. En fin, algo inolvidable.

Como homenaje sincero y de eterna gratitud a aquellos colosos de la música en Castro Urdiales, traemos hoy a nuestras páginas una foto de aquella bulosa BANDA DE MU... que fue sacada en 1934-35 ... colegio Barquín, por aquel ... truo de la fotografía que ... Bauzas.

De izquierda a derecha ... abajo a arriba, aquella ... agrupación estuvo formada ... Tarara, José Antonio, I... Villanueva (padre), Escal... Villanueva (hijo), Zapa, A... (director), Varela, Anglada ... patero), José Luis Ranero, ... (el Charrasco), Bores, Ern... Fernando Ranero, Felipe R... ro, Arrozamena, Miguel (el ... latero), Quinillo (hijo ... Eusebio), Eusebio (el herr... Urrabaso, José Sallestegui, ... tonio Gallastegui, Esteban y ... quicia.

Los hemos nombrado de ... forma, para que nuestros ... res puedan conocerlos mejor, ... que en muchas ocasiones al ... el nombre completo, al de ... no suele «sonar», como dando ... apodo, cariñoso por supuesto ... digno de todo respeto, a to... estos hombres cuya mayo... por desgracia, nos abandonó ... ce años.

A todos aquellos nuestro ag... decimiento eterno por el ... que hicieron y a los pocos q... aún tenemos la suerte de que ... sigan acompañandoi en esta ... da, que sean los que recojan e... sencillo homenaje de recon... miento a ese trabajo entusia... y desinteresado que tanto pr... garon y que nunca llegaremos ... pagar.

¡Gracias a todos, chavales!

Francisco PEREZ

Episodios históricos de nuestra ciudad (XVI)

La Villa de Castro Urdiales, en la costa cantábrica, saqueada, destruída y abrasada por los franceses el 11 de mayo de 1813

«Antes de esta época ya el pueblo se había visto amenazado con un saqueo por no condescender el alcalde en un pedido de diez mil reales que le quería exigir el gobernador para la compra de una lancha corsaria, los cuales tuvo que darle para evitar el atropellamiento de que entrase en las casas la tropa, a la cual para el efecto había ya puesto formada frente a la Casa Consistorial. Pretende Alvarez obscurecer este proceder infame, propio de un salteador, con haber sido una formación preparatoria para acudir a la defensa de los muros; pero fuera de que no existían los enemigos ni noticias de ellos en algunas leguas por aquél entonces, ¿cómo podrán poner en duda esta determinación las circunstancias siguientes? Pídense por Alvarez al alcalde solamente los diez mil reales para la compra expresada; no teniéndolos éste a su disposición, ni pareciéndole justo deliberar por sí sólo en una materia en que el pueblo peligraba con las amenazas de Alvarez, no sólo convoca los capitulares del Ayuntamiento, sino también veinticuatro caballeros diputados de lo más distinguido de la villa, a quienes hizo presente tanto este particular, como otros pedidos exorbitantes.

Unánimemente resolvieron la denegación de los 10.000 reales, no persuadiéndose, sin embargo, del mal concepto que ya tenían formado del gobernador, que se arrojase a realizar sus amenazas, acordando al mismo tiempo que el alcalde solicitase de él acompañara sus pretensiones siempre por escrito, con el objeto de poder hacerlas presente a la superioridad y solicitar el castigo. Pero Alvarez era doble: apenas se le hace saber por el alcalde esta prudente resolución, cuando montado en cólera «ajea», patea, amenaza aun de muerte a éste, y por último, le dice que va a realizar el saqueo. En efecto, forma la tropa en la plaza pública, y ya iba a ejecutar su bárbaro y despótico atentado, cuando acobardado el alcalde, va corriendo a donde estaba y le detiene, comprometiéndose al pago de la cantidad citada. Al momento cambia la escena, y dirigiendo su tropa hacia la muralla finge proximidad de enemigos y necesidad de defensa, ¿dónde estaban éstos? No había más que las guarniciones en los puntos ordinarios, los más próximos Bilbao y Santoña. Fuera de esto ¿cómo es posible que hubiera habido ni la más ligera noticia de los enemigos, cuando ni la tropa sostuvo la farsa de estar en la muralla dos minutos, ni se notó antes ni después la más pequeña precaución que los anunciase? Serán testigos de excepción en este particular, si acomoda, todos los vecinos del pueblo; pero ¿cómo podrá Alvarez sincerarse cuando esto mismo confirmen el señor diputado de Vizcaya, don Antonio Leonardo de Letona, el capitán de navío de la Armanda Nacional, don Manuel de Vitoria, don Casimiro de Loizaga, don Basilio y don Toribio de Olalde, don Nicolás de las Rivas y otras infinitas personas de distinción refugiadas a esta plaza, y hasta don Ignacio de Aguirre, vendedor de la misma lancha? ¿No son testigos estos mismos y otros muchos forasteros, como Gareaga, Ibarrarán, Garay, Gana e Izaguirre, de que a la marinería se la esclavizaba y entorpecía la pesca, del abatimiento en que tenía puesto el resto del vecindario, de las innumerables veces en que por un capricho, si no se le quiere dar otro nombre, hacía cerrar las puertas de la villa y no permitía la salida, ni aún a paseo, impidiendo al infeliz labrador adquirir el diario sostento? ¿No lo serán también de haber oído, entre otros bandos escandalosos, el del número 12, que ordenaba pena de la vida se presentasen todos los hombres útiles de la villa en la plaza pública a recibir armas y municiones para la defensa de las murallas.

¿No lo serán, o a lo menos no oirían públicamente que todo este aparato, y el de haberse presentado en la sala consisto... rial en el acto de hallarse e... ella la Diputación general d... pueblo, propalando las amena... zas de que harían quitar a los ... que faltasen al cumplimiento ... de su orden en la hora señala... da; llevaba el embozado objeto ... de arrastrar una buena can... dad de cubas de chacolí que ... había pedido? ¿No dirán así ... también el licenciado don Ba... selmo Valdivielso Morquecho ... don Francisco Esteban de la ... Presilla, y el que intitula pisad... so don Francisco Ontañón, co... misionados para arreglar ... particular, que quedó zanjado ... al punto que cedieron en el d... las barricas? Este vino, que ... tanto desprecia Alvarez, cam... terizándolo de débil, tuvo bas... tante fuerza para volverle a ... momento (1). Finalmente, to... dos, vecinos, estantes, tra... seúntes y habitantes en seis ... guas de esta villa dirán que A... varez era un conjunto de ... quidades».

(1) No es de tanto vigor este ... chacolí como el de espíritu d... 38 grados que constantemente ... tenía sobre la mesa, y de que ... usaba a todas horas; pero el ... su clase es el mejor que se co... noce en muchas leguas.

PISCIS

LA Ilustración DE CASTRO

Director: JULIO POO SAN ROMAN Editor: «LA ILUSTRACION DE CASTRO, S. A.». Año LXXXIII 19 de septiembre de 1982 Núm. 4.261 Precio: 40 pesetas

Fueron sensacionales en "La Concha"

"La Marinera" asombró en San Sebastián



El pasado domingo, en aguas de La Concha, de San Sebastián, se disputó la segunda y última jornada de las regatas de La Concha, en la que participó la «Marinera», que ya el domingo anterior se había clasificado en sexto lugar.

Dadas las anomalías sufridas por nuestra embarcación en la jornada anterior, se esperaba mucho de los castreños en la última regata, ya que era posible alcanzar la quinta plaza y para ello bastaba con ganar su tanda, hazaña que a priori no se presentaba nada fácil, al tener que dejar por la popa nada menos que a Santurce y Algorta. Ur-Kirolak no contaba desde el principio.

Los dos segundos que separaban a estas tres tripulaciones, hacían presagiar una regata de «cara perro», que pondría los pelos de punta al más templado. Llegó la hora de la verdad, las doce en punto del mediodía y los nervios hicieron acto de presencia más entre el público que en los mismos protagonistas que se habían colocado en las balizas por este orden: Santurce, Ur-Kirolak, Castro y Algorta. El sorteo había emparejado aún más a castreños y algorteños.

La «Marinera» salió brillantemente, lo mismo que Santurce y Algorta, sorprendiendo a su vez Ur-Kirolak, que se emparejó a sus tres rivales, alternándose las posiciones durante este primer largo hasta llegar a la ciaboga en la que viró en primera posición Santurce, seguida de Castro a 4 segundos

Los castreños realizaron una gran maniobra en persecución obsesionante de Santurce, objetivo primordial en aquellos momentos, puesto que era la que iba por delante.

No tardaron los castreños en dictar su ley, y los santurzanos fueron perdiendo distancia hasta ser absorbidos por la «Marinera», que a partir de aquellos momentos comenzó la gesta histórica que asombraría a todos los aficionados del Cantábrico y llenaría de razonable orgullo a todos los castreños presentes y ausentes, que se amontonaban ante los aparatos de radio ávidos de noticias. Pocas veces hemos visto los transistores tan escoltados.

Pero volvamos al relato de esta sensacional hombrada, ya que a medida que las embarcaciones se acercaban entre puntas, la «Marinera» iba poniendo agua por medio, mientras que Santurce se quedaba cada vez más y Algorta reaccionaba con brillantez, intentando dar caza a los castreños.

Pero la «Marinera» no estaba para bromas y con un sorprendente ritmo de paladas —41 por minuto— perfectamente sincronizadas y con la elegancia acostumbrada, comenzó a «comer» los últimos metros que la llevarían a esa victoria rotunda en su tanda, y ¡ojo!, también a conseguir un tiempo extraordinario que al finalizar la segunda manga la auparía al ¡cuarto puesto! en la clasificación general.

Se había conseguido algo maravilloso. Lágrimas de alegría, emoción a raudales y jotas del regateo por todas partes. San Sebastián conoció, nuevamente, la alegría inigualable y el saber comportarse, único, de esta maravillosa afición que tiene la «Marinera».

Castro había conseguido un crono de 20-57-4; Santurce, 21-06-7; Ur-Kirolak, 21-08-6 y Algorta, 21-10-6.

Ahora había que esperar a la segunda manga para saber los tiempos, principalmente de Ciérvana —sorprendente el domingo anterior— para poder optar a ese ansiado y merecido cuarto puesto en la general.

Kaiku, ¡cómo no!, fue el brillante vencedor, después de una nueva exhibición de sus poderes, siendo la segunda Zumaya; la tercera Orio y cuarta Ciérvana. ¡Se había conseguido el cuarto puesto!, pues la tripulación de Ciérvana se había «hundido» en su propósito de afianzarse en el lugar —tercero— alcanzado en la jornada anterior.

A destacar, que Castro realizó la mejor regata de todas las tripulaciones participantes el pasado domingo, puesto que rebajó en casi 24 segundos el tiempo invertido el domingo anterior, mientras que Kaiku, por ejemplo, invirtió dos décimas más que en su crono anterior.

Esto demuestra el gran momento de la «Marinera», que puede asombrar, qué duda cabe, en próximas confrontaciones, como puede ser en Bermeo, que cuando salgan estas líneas habrá participado en su I Bandera, o en el Gran Premio Nervión, en el que participa este fin de semana.

Francisco PEREZ

"Cerredo" y la convivencia

Después de un mes de vacaciones ha reaparecido la revista local «Cerredo». La novedad más destacable es que José Ramón Rueda ha dejado de ser su director, según explica la revista, por razones profesionales, al haber sido José Ramón encargado por «El Correo Español» de las páginas que este diario de Bilbao dedica a los pueblos de Cantabria Oriental. Por supuesto que no ha sido esa, o por lo menos, no la más importante de las razones que han impulsado a José Ramón a dejar la dirección de la revista.

Como anteriormente adoptó idéntica decisión Antonio Sgris Laca, estos dos castreños han sido sustituídos por el periodista Adolfo Linares.

Reaparecen apostando por el diálogo y la convivencia, para contradecirse a renglón seguido publicando un trabajo de Pablo Careaga, en el que rememora un triste y espeluznante suceso acaecido en Reinosa durante la guerra civil. Desdichadamente, no habría que ir hasta Reinosa para encontrarnos con sucesos parecidos. Nosotros, que no vivimos aquella tragedia, estamos seguros que a lo largo y ancho de la geografía nacional se contarían por cientos los hechos por el estilo acaecidos en uno y otro bando de los contendientes. Lo que no entendemos es qué puede contribuir a una pacífica convivencia rememorarlos cincuenta años después de haber acaecido, pues en el caso de que alguien quisiera publicar su versión que sin duda habrá, por el otro bando, sería causa de pensar que estamos todos deseando que vuelvan a ocurrir y creemos que ni el autor ni nadie lo desea. Tratemos, en efecto, de vivir en la mayor paz y convivencia y expongamos nuestras opiniones libremente sin revivir episodios que jamás debieron haberse producido, que en todo caso sólo pueden llevarnos a destrozar esa misma paz y convivencia que sin duda todos deseamos, aunque a veces podamos excedernos, unos y otros en el afán de arrimar el ascua a nuestra sardina, en este caso, la política y las próximas elecciones, procuremos mantener nuestros escritos dentro de un orden y un respeto imprescindibles para el bien de todos.

Apostemos por el diálogo y la convivenvia y también con una información seria, como dicen en la citada revista. Lo de pluramismo, que también presume, ya es más difícil de mantener. Nosotros llevamos casi un siglo preocupados de lo que consideramos es mejor para Castro. «Cerredo» es muy joven, pero menos pluralista de lo que presume, ya que realmente se trata de un órgano del PSOE y otros partidos de la extrema izquierda, que también, a su manera, querrán la mejor para Castro pero, sin duda, somos diferentes.

J. E.

ap

Por una sociedad con futuro

INDICE LOCAL

FARMACIAS DE GUARDIA

Domingo, día 19: Roviralta.

Semana del 20 al 26: Santisteban.

MOVIMIENTO DEMOGRAFICO

Nacimientos:

Silvia Esteban Silva, hija de Andrés y de Josefa.

Matrimonios:

Juan Félix Ulanga Tabernilla, con María Angeles Orrantia Alonso.

José Manuel Martínez del Valle, con Noelia Tueros Marta.

Juan Luis Yendre Ferrer, con María Piedad Hernando Ruiz.

Defunciones:

Milagros Cordero Alonso, de 75 años de edad.

María Carmen Sainz Conde, de 42 años de edad.

Necrológicas

Angel Alegría

Inesperadamente falleció la semana pasada el pescador castreño Angel Alegría. Tratándose de un hombre todavía joven, popular y querido entre sus compañeros de oficio, su fallecimiento ha causado la consiguiente consternación.

Reciba su esposa y demás familiares la expresión de nuestro sentimiento.

Maria Carmen Sainz Conde

También a muy temprana edad, 42 años, ha fallecido esta joven señora castreña, esposa de don Crescencio Echevarría, y residentes en el valle de Sámano. Tras una larga y penosa enfermedad. Reciban su esposo, hijas y padres y demás familiares nuestra condolencia.

Milagros Cordero Alonso

A los 75 años de edad ha fallecido en esta ciudad doña Milagros Cordero Alonso. De familia castreña y casada con el también castreño José Helguera.

Aunque afincados en Bilbao durante muchos años, nunca perdieron el contacto con su pueblo, siendo veraneantes asiduos y aprovechando cuantas oportunidades se presentaban a lo largo del año para visitarnos. Madre de numerosa prole, supo mantener unidos a su alrededor a todos sus hijos, siendo un ejemplo de unión familiar digno de resaltarse.

Reciba toda esa familia nuestro sincero pésame.

¿Quién es Eugenio Moreno?

En el periódico «Proel», ejemplar correspondiente a la primera quincena de este mes, aparece un artículo titulado «Así vi yo los hechos», firmado por doña Mari Asun Calera, en el cual figura el nombre de «Eugenio Moreno» relacionado con el suceso objeto de dicho artículo.

Espero que la señora ... revele el segundo ap... «Eugenio Moreno», de ... lo, para evitar confusio... vocadas por una informa... completa o maliciosa.

Eugenio Moreno R...
DNI: 13.5...

El tiempo en Castro Urdiales

Día 4 de septiembre, sábado: Temperatura máxima, 27; mínima, 17. Estado de la mar, marejadilla. Estado del cielo, despejado. Lluvia por m.2, nada.

Día 5, domingo: 27 y 21; marejadilla; despejado; nada.

Día 6, lunes: 26 y 21; marejadilla; despejado; nada.

Día 7, martes; 26 y 17; marejadilla; despejado; nada.

Día 8, miércoles: 22 y 15; marejadilla; despejado; nada.

Día 9, jueves: 23 y 16; lisa; despejado; nada.

Día 10, viernes: 22 y 17; lisa; despejado; nada.

HORARIO DE MISAS

Meses: Junio-Julio-Agosto septiembre

LABORALES

Mañana:

8,30: Corazón de María.

Tarde:

8,00: Corazón de María.
8,00: Sagrado Corazón.

SABADOS Y VISPERAS DE FIESTAS

Tarde:

8,00: Corazón de María.
9,00: Corazón de María.

DOMINGOS Y FESTIVOS

Mañana:

9,00: Corazón de María.
9,00: Convento Clarisas.
9,30: Sagrado Corazón.
10,30: Niños, Santa María.
11,00: Corazón de María.
12,00: Sagrado Corazón.

Tarde:

1,00: Corazón de María.
1,00: Capilla Brazomar.
6,30: Sagrado Corazón.
7,00: Corazón de María.
8,00: Corazón de María.

MIGUEL IRIARTE
MARMOLERÍA
Los Huertos, s/n. Teléf. 860793
CASTRO-URDIALES.
Trabajos de piedra y mármol, fachadas, portales, escaleras, panteones, criptas, lápidas, fregaderas y fogones.

SASTRERIA
CHALO
Le ofrece amplio surtido en artículos propios de temporada
CAMISERIA PANTALONES
CAZADORAS JERSEYS, etc.
Calle Javier Echevarría, 11.
Teléfono 860546.

Suscríbase a LA ILUSTRACION de Castro
Semanario literario y de intereses comerciales

DANDO LAS GRACIAS
DON JOSE HELGUERA PEREZ, EL ESPOSO, Y DEMAS FAMILIA DE

DOÑA MILAGROS CORDERO ALONSO

(Q. E. P. D.)

AGRADECEN las muestras de afecto y condolencia recibidas, así como la asistencia a los ac...

Agencia Funeraria. Merino Díez. Teléfono: 861534. Castro Urdiales.

†

PRIMER ANIVERSARIO DEL SEÑOR

D. EDUARDO SANZ MARTIN

Que falleció el Laukariz (Munguía), el día 23 de septiembre de 1981, habiendo recibido los Santos Sacramentos y la Bendición Apostólica de Su Santidad.

(Q. E. P. D.)

Su viuda, doña María Antonieta Palacio; hijos, don Eduardo, doña Antonieta y doña Maria Carmen; hija política, doña Margarita Martín; hijos políticos, don José Ramón Guerra y don Jesús Piñeiro; hermanos, sobrinos, nietos y demás familia,

RUEGAN una oración por su alma y asistan a la **MISA ANIVERSARIO** que, por su eterno descanso, se celebrará el próximo **JUEVES**, día 23 de septiembre, a las **OCHO** de la tarde, en la iglesia del **SAGRADO CORAZON**, por lo que les quedarán muy agradecidos.

Castro Urdiales, 18 de septiembre de 1982

LA ILUSTRACION DE CASTRO

(Depósito Legal: SA. 25-1977)
Redacción y Administración:
Travesía de la República Argentina
Apartado 66
CASTRO-URDIALES

Precios de suscripicón:
Trimestre: 520 Ptas.
Anual: 2.080 Ptas.
Extranjero: 2.400 Ptas. correo normal.
América, aéreo: 4.150 Ptas.
(PAGO ADELANTADO.)

Imprime: EDITORIAL CANTABRIA, S. A.



TELEFONO: 861930

PROGRAMACION

Sábado, día 18: «El otro lado de medianoche».
Domingo, día 19: «Viernes, trece».
Lunes, día 20: «Viernes, trece».
Miércoles, día 22: «El justiciero ciego».
Jueves, día 23: «Una mujer descasada».
Sábado, día 25: «La ciudad de las mujeres».
Domingo, día 26: «Shogun, señor de Sumurais».

NOTA.—Todos los domingos y dias de fiesta, a las 4,30, pelicula especial para niños.

DANDO LAS GRACIAS
EL ESPOSO, HIJAS, Y DEMAS FAMILIARES DE LA SEÑORA

D.ª MARIA DEL CARMEN SAINZ CONDE

(CARMINA)

E. P. D.

RUEGAN una oración por su alma y agradecen su asistencia al funeral y entierro, así como los sentimientos de pésame recibidos.

Castro Urdiales, 17 de septiembre de 198...

TIEMPO PASADO

"LA ILUSTRACION" en los años 40

18 de septiembre de 1949

Héroes del trabajo

Es tan difícil explicar la causa de la ley del trabajo y hacer comprender que es un deber ineludible para subsistir, que solamente quien lo practica siente tal necesidad.

Varios psicólogos coinciden en que el trabajo es una de las condiciones necesarias de la vida feliz. Así dice Hugo Black: «Ciertamente, aunque el trabajo por sí mismo no lo asegure, es sin él imposible la felicidad. Es condición esencial de la vida dichosa. Así nos lo enseña la experiencia y no hay lección más provechosa para la juventud».

A su vez dice Amiel: «El trabajo es el aroma de la vida y menguada cosa es vivir sin objeto y sin esfuerzo. La ociosidad engendra la languidez y el hastío». Aconseja Zola: «Que cada cual se encargue de una tarea suficiente para ocupar su vida, pues por humilde que sea, le allegará su provecho. No importa la calidad de la tarea con tal que os mantenga en el cumplimiento del deber. Si lleváis a cabo sin exceso, en la proporción conveniente a cada día, viviréis sanos y alegres».

Barry Corvail dijo a este propósito: «Del rey al labriego, nadie puede disfrutar los placeres de la naturaleza, si no participa del trabajo que los produce». Bayar Taylor expone: «Pecado es la pereza y adoración es el trabajo, quien desobedezca la ley no escapará al castigo».

¡Cuánta sangre humana se ha derramado por la faz de la tierra, a causa de las luchas sostenidas entre explotadores y explotados! ¡Qué via-crucis tan lleno de amarguras ha tenido que recorrer la clase trabajadora, desde los tiempos de la esclavitud hasta nuestros días! Los tiempos han ido cambiando la estructura económica de los pueblos, así como también la sociedad ha ido transformando y adaptándose al progreso de la cultura y la civilizacción. El cerebro humano ha llegado a dominar a los elementos que le combatían, y hoy podemos asegurar que el hombre con su inteligencia y su trabajo, vencerá cuantos obstáculos se le presenten en el progreso de la vida de los pueblos.

En España, bien pudiera nuestro Caudillo Franco repetir las palabras de Ciro, el Menor, cuando por sus propias manos hace entrega de los premios del trabajo a los españoles que se han distinguido en el cumplimiento de este sagrado deber. Pues no solamente él da su ejemplo de laboriosidad, empleando hasta el último segundo de las veinticuatro horas de cada día, en ocupaciones provechosas para la nación, sino que también, como invicto Caudillo de los Ejércitos de Tierra, Mar y Aire, y sin perder una batalla, ha sabido alcanzar glorias y laureles para España, defendiendo en todo momento su enseña nacional rojo y gualda, que hoy día cubre con su escudo imperial, a todos los españoles que quieran vivir en su regazo, respetando las leyes humanas que informan el nuevo orden social del nuevo Estado español.

Franco, al ganar la Guerra de Liberación, no solamente respetó cuantas leyes beneficiaban a los trabajadores, sino que restableció otras derogadas y ha confeccionado la mejor legislatura social del mundo, dentro de un orden justo y español, abrazado con la cruz de suprema unidad.

Por eso él consideró oportuno y necesario el restablecer por Decreto del 14 de marzo de 1942, la Medalla del Trabajo, creada en la época de la Dictadura de Primo de Rivera, y suprimida por la Segunda República del 14 de abril, inspirándose en los postulados del Fuero del Trabajo, que declara que: «El trabajo constituye uno de los más nobles atributos de jerarquía y honor y que prestado con heroismo, desinterés y abnegación es «un servicio que el Estado valora y exalta».

Al dictarse este Decreto, se hizo para premiar la inteligencia, ejemplaridad, constancia , desinterés en el trabajo, así como también los sufrimientos padecidos con ocasión del mismo. Esta Medalla es de dos clases: la del «Mérito en el trabajo» y la de «Sufrimientos en el Trabajo». Esta última sólo se concederá a título individual a los productores que en la práctica de sus profesiones u oficios, sufran accidentes, mutilaciones o contraigan enfermedades graves, que no sean atribuidas a impericia o imprudencia temeraria. Cada Medalla tiene tres categorías: Oro, plata y bronce.

A tenor de este Decreto y debido al gran interés y preocupación que sienten por los trabajadores las jerarquías sindicales de Castro Urdiales, el 19 de agosto pasado han sido concedidas por el ministro de Trabajo, camarada Girón, las siguientes Medallas de Mérito en el Trabajo: Con categoría de plata de segunda clase: A don Fidel Sopeña y Sota; Compañía Minera de Dicido. Con categoría de bronce, a los siguientes productores: Don Silviano Martínez Hidalgo y don Federico Díaz Alloncas, de la Compañía Minera de Dicido. A don Francisco López Peña, Compañía Minera de Setares, don Félix Menéndez Inchauspi, de «La Minerva», Mioño.

Modesto
DIAZ DE LEON

La derecha necesaria

HABLAR hoy de «derecha necesaria» (mayoría natural la llama Manuel Fraga, líder de AP) en vez de «centro necesario» (como se hubo de hablar en 1977) es afortunadamene posible por tres motivos. Primero: Porque ya no es preciso el esfuerzo de estos últimos años para evitar antagonismos. Los españoles (y entre ellos los navarros) hemos conseguido superar las últimas consecuencias de la guerra civil y hemos logrado dar vida a un sistema parlamentario que tiende hacia el bipartidismo y que por eso implica la existencia de una opción doble, pero no de un enfrentamiento. Muy mayoritariamente, la generación de hombres actuales —entre los que me incluyo— ni busca ni desea enfrentamiento de tipo alguno.

Segundo: Porque todo lo anterior ha permitido a muchos (desgraciadamente no a todos los dirigentes de UCD) superar el complejo de derechismo, en la medida en que las posturas conservadoras se han mostrado como posturas de palmariamente reformistas, incluso más progresivas que las posturas de corte socialista o comunista (que están llevando a los Estados de media Europa a un aumento del gasto público que amenaza con ahogar la vida económica).

Tercero: Porque por esto mismo ha quedado claro, sin antagonismos ni complejos, siguen existiendo, no obstante, dos maneras diferentes de concebir la vida: la manera estatista, estatalizadora del socialismo, y la manera individualista, liberal, en suma, de la democracia clásica. Y a aquello sé le llama izquierda y a esto derecha.

LA afirmación, clara, franca, abierta, conciliadora, pero inequívoca de que la derecha existe, queda, pues, formulada.

Pero hace falta unificarla, porque en España —como en Navarra y en otras comunidades— se presenta excesivamente dividida

Los motivos de la división son complejos. Para empezar puede decirse que, por su propia naturaleza, el sector mayoritario en cualquier sociedad (y el conservador, el de la derecha, es el sector mayoritario en la sociedad navarra y española) no suele echar de menos la unidad y por eso fracasa, a veces dramáticamente, ante las minorías. Por la misma razón, aquél es capaz de dar pábulo a los personalismos en mayor medida que éstas (que no se pueden permitir el lujo de pelearse por uno u otro líder), en vez de aglutinarse en torno a un único programa.

Esto es lo que está ocurriendo en España, y por el bien de la derecha, de la mayoría natural, hay que lograr que deje de ocurrir. En este sentido, los pasos que se están dando en los últimos días por diversas personas y muy particularmente por Manuel Fraga, lejos de ser criticados, deben merecer especial parabién y particular atención. Para que sea eficaz en las próximas elecciones y para que se evite un triunfo socialista hace falta que la derecha se presente unida; aunque los partidos políticos que la conforman no pierdan su respectiva personalidad ni tengan que renunciar por ello —sobre la base de la aceptación de unos mínimos programáticos comunes— a su libertad posterior en la acción de Gobierno desde el Parlamento español, las diputaciones provinciales, los parlamentos regionales, los ayuntamientos y hasta los concejos (porque a todo y a por todo hay que ir).

Valdría la pena que todos, absolutamente todos los dirigentes de los partidos de la derecha española, pensáramos en la responsabilidad que contraemos si no damos todos los pasos posibles y hacemos todos los sacrificios necesarios para conseguir la unidad.

¿SERA posible lograrla? Digamos como final que no lo será, desde luego, ni porque Manuel Fraga y AP no lo deseen, ni menos aún (como algunos señores de UCD han pretendido hacer creer) porque AP sea un partido de dudosa fiabilidad en la defensa del actual sistema democrático. Porque, como con notable acierto ha escrito el vicepresidente de AP, Fernando Suárez González, AP «ha dado ya pruebas más que sobradas de que tiene contraído un compromso sagrado con la democracia». Alvaro Lapuerta, Abel Matutes y Jorge Vestrynge, otras tres grandes figuras aliancistas, en parecidos términos, se han expresado reiteradamente. Así, pues, UCD, como casi siempre, tiene la palabra sobre la unidad.

Pedro PEGENAUTE GARDE
Ex diputado por Navarra. Secretario general Convergencia Navarra
(De «El Pensamiento Navarro»)

EL MEJOR EQUIPO
PARA ESTE CURSO

CONFIE EL EQUIPO DE SUS HIJOS
DONDE LO HACEN LOS COLEGIOS AÑO TRAS AÑO
Equipamos a:
Asilo S. José, Carmelitas de Isla, Esclavas,
Divinas Pastoras, Enseñanza,
Los Milagros, Mercedarias, Kinder, Sagrada
Familia, San Juan de la Canal, etc. ...

JAIME RIBALAYGUA



Guriezo

Hay que crear más parques y jardines en todo el municipio

— El itinerario turístico de Liendo a Limpias, digno de una adecuada promoción

— La perfecta recepción del segundo canal de TV. logro importante de la Corporación local

Dentro de las realizaciones de marcado carácter social que las sucesivas Corporaciones Locales han venido propiciando en este Municipio, es la habilitación de los parques infantiles, donde el niño, además de divertirse, desarrolla su creatividad y función física en los distintos aparatos instalados al efecto.

Así las cosas, en las localidades de Trebuesto y Rioseco, complementadas con el ejectuado en las inmediaciones del Colegio Nacional, en la entidad de La Magdalena, el escolar juega, se divierte y fomenta el sentido de la amistad.

Por esto es por lo que abogamos para que los parques infantiles se extiendan de manera generalizada a todas las entidades de este Municipio que aún carecen de ellos.

Así las cosas, El Pontarrón, Nocina, Adino, etc., podrían contar con un lugar idóneo para que nuestro pequeños pudieran pasar sus ratos de ocio de una manera alegre y acorde con su mentalidad. Digno de justicia es resaltar el apoyo que la Caja de Ahorros ha verificado para que estas aspiraciones de los pequeños fueran en si una laudable realidad.

Recordemos a nuestros lectores que la preocupación de las autoridades por el factor niño es en general digna de todo elogio, traducida en la asistencia a todos los niveles de todo lo que en este campo se precise para las entidades docentes de la comarca.

Nos viene ahora a la memoria la dotación a los centros educativos de un adecuado material de libros de carácter regional a fin de que los escolares puedan aprender y retener las vivencias de sus antepasados.

Por todo lo expuesto, sólo nos resta añadir que todo aquello que se realice en favor de la grey infantil, iria en beneficio de toda la comunidad, ya que el desarrollo positivo de un pueblo se fundamenta en la educación integral desde la más tierna infancia.

El itinerario turistico Liendo - Limpias

Muchas son las rutas pintorescas y turisticas de toda la zona, dentro de nuestra área de influencia, y entre ellas podemos sacar a la consideración de los amigos lectores el itinerario comprendido desde Liendo a Limpias, para enlazar a través de Ampuero con este Municipio de Guriezo.

Así las cosas, para aquellos que deseen frecuentar tan destacado enclave, les diremos que desde la Nacional 634, hay que desviarse hacia la localidad de Liendo, donde puede apreciarse su potencial y auge social incrementado en diversas obras de infraestructura, destacando en este aspecto la necesaria habilitación del nuevo alumbrado público a través de la Carretera Nacional.

Resaltar en Liendo también la multitud de chalets y viviendas residenciales de atrevido diseño que inciden en el extraordinario paisaje del valle de una manera armónica.

A través de un pequeño puerto montañoso, iniciamos la ascensión, y en la cumbre del mismo divisamos en su margen derecha la localidad de Seña, con su majestuosa iglesia parroquial, perfectamente visible.

Continuamos nuestro camino y una vez consumado el descenso llegamos a la entidad de Limpias, al lado mismo del famoso templo que sirve de morada al milagroso Cristo y donde las visitas se han incrementado durante la actual temporada estival.

Dejando atrás Limpias y a la izquierda de nuestro sentido de marcha, llegamos a la populosa villa de Ampuero, desde donde tenemos dos opciones, bien enlazar hacia la derecha, camino del Santuario de la Bien Aparecida, o desviarnos para tomar el puerto de Hoyo Menor, que desemboca en este Municipio y una vez en él arribar a la Nacional 634, para concluir en las localidades de origen.

La recepción del segundo canal de TV en la zona

Uno de los principales logros de la actual Administración Local que preside como alcalde don Fernando Gutiérrez Garma ha sido la puesta en marcha del segundo canal de TV para toda la zona de Guriezo.

Tomando como meta el pasado Campeonato del Mundo de fútbol, nuestras autoridades, venciendo dificultades, han conseguido poner en funcionamiento el UHF, habilitando en una de las principales alturas de la zona los aparatos de precisión idóneos al efecto. El presupuesto de elevada cuantia ha sido sufragado por TVE, la Diputación y el Municipio.

Como muchos de nuestros lectores saben, la cobertura de la segunda cadena no era total en toda la provincia, siendo esta zona de Guriezo una de las que carecian de esta sustancial ventaja, que ahora por fin se ha hecho realidad.

Mirando un poco hacia atrás, y sacando a colación nuevamente el Mundial 82, observamos con pena cómo en Islares no pudieron disfrutar en su totalidad de las retransmisiones por UHF, ello creo, se debió a un error de cálculo en la terminación de las obras de los repetidores correspondientes.

Como ya hemos apuntado en otras ocasiones, deseamos que con los cambios recientemente habidos en sus máximos órganos de dirección, la TV Nos ofrezca una programación amena, honesta y eficaz, y teniendo en cuenta el horario laboral del español medio, las emisiones de noche deberian finalizar en hora más temprana.

MARCOS

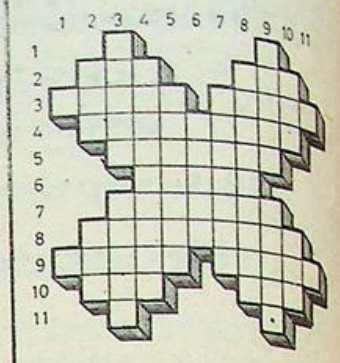

Crucigrama

Horizontales.—1: Dios del trueno, según la mitología escandinava. Sobrino de Abraham.—2: Labrar. Impuesto que se cobraba antiguamente rebajando los géneros comestibles. —3: Atrapar un animal. Especie de puñal. —4: Instrumentos agrícolas.—5: Planta cuyo fruto es el higo chumbo.—6: Península de Rusia, entre el mar de azof y el mar Negro.—7: Tímidas.—8: Peritos en el arte de medir terrenos.—9: Campos poblados de árboles frutales de la misma especie. Abandonadas. 10: Insultas. Recipientes de tela.—11: Apócope. Igualdad de nivel.

Verticales.1: Onomatopeya de algunos ruidos acompasados. Conjunción.—2: Hablar en público. Mueble para guardar dinero. —3: Argumento. Rústico, zafio.—4: Familiarmente, groserías.—5: Muchachos jóvenes.—6: Mamífero roedor de Africa y Asia.—7: Cuentes con detalle algún acontecimiento.—8: Tranquilizaros, calmaros.—9: peces marinos con piel muy áspera. Terreno donde se ha de edificar.—10: Mamíferos plantígrados. Costal muy grande.—11: Comparativo. Señal de socorro.

Solución

Horizontales.—1: Tor. Lot.—2: Arar. Sisa.—3: Cazar. Redón.—4: Rodaderas.—5: Nopales.—6: Tamán. —7: Pacatas. —8: Cadeneros.—9: Matas. Solas.—10: Ajas. Saco.—11: San. Ras.

Verticales.—1: Tac. Mas.—2: Trar. Caja.—3: Razón. Patán.—4: Rabotadas.—5: Rapaces.—6: Daman. —7: Relatos.—8: Serenatos.—9: Lijas. Solar.—10: Dos. Saca. —11: Tan. SOS.

CLASES DE SOLFEO

A partir del pasado día 15 de septiembre dieron comienzo las clases de Solfeo y Teoría de la Música. Para todos aquellos que lo deseen. Las clases e incripciones serán en el Círculo Católico de San José, de OCHO a NUEVE de la tarde, excepto sábados y domingos.

Profesor: Teodoro Román Ribote

PORTUS AMANUS, S. A.

NECESITA MUJERES QUE SEPAN HACER BORDADOS SENCILLOS A MANO

INTERESADAS PRESENTARSE EN FABRICA Y PREGUNTAR POR ZULE

DIRECION:

José M.ª Pereda, 34

(Castro Urdiales)

Ayuntamiento de Castro Urdiales

ANUNCIO

En cumplimiento del acuerdo adoptado por el Ayuntamiento Pleno en la sesión celebrada el día 15 de julio de 1982, se anuncia la celebración de las oportunas pruebas para proceder a la contración de cinco plazas de albañil, con carácter de contrato administrativo y por tiempo improrrogable de un año.

Las condiciones para tomar parte en dichas pruebas son las aprobadas en su día por el Ayuntamiento Pleno en su sesión de 24 de septiembre de 1981, siendo requisito imprescindible encontrarse en el momento de efectuar las pruebas en situación de desempleo.

Las instancias solicitando tomar parte en dichas pruebas se presentarán en las Oficinas Municipales terminando el plazo de presentación el día 30 de septiembre del presente año.

Las pruebas y la fijación del día, hora y lugar de celebración de las mismas se anunciará oportunamente por medio de los periódicos locales.

Las instancias que se presenten deberán hacer constar las circunstancias familiares del aspirante, así como la situación laboral en que se encuentre respecto a percepción o no del Seguro de Desempleo.

Lo que se comunica para general conocimiento, en Castro Urdiales, a 6 de septiembre de 1982.

EL ALCALDE

CHISPAS DE VERANO

En el último P..l (antes Proel), se puede leer en su artículo editorial un escrito que, además de estar malisimamente redactado hace desternillarse yo creo que hasta el propio Calvo Sotelo, lo cual nos da idea.

Dicen los portavoces de ICU: En verdad que hay mucho que hacer en este pueblo en lo relativo al orden público». Y tanto, camaradas. Pero vosotros bien lo tenéis olvidado y bien poco habéis colaborado a que así sea. Eso sí, destruirle en numerosísimas ocasiones que no hay papel aquí para poderlas describir. Y no hablo de fantasmas, sino de hechos archiconocidos por el pueblo entero.

Luego, en el mismo apartado, arremeten contra el alcalde, inquiriendo que él es el responsable del orden público del pueblo. Cierto, sí lo es, pero eso de que no tiene interés en conservarlo, no os lo creeis vosotros mismos.

Como esta sociedad en que vivimos está plaga de desmadres, asambleas impopulares (a la vista de las asistencias «masivas»), mítines ilegales y procesiones fuera de calendario, como esta sociedad en que vivimos y en Castro en particular está llena de insultos, patrañas, difamaciones y violencia en muchos casos, es necesario el orden público y es necesario quien lo haga respetar. Y gentes próximas a vuestra quincenal revista, ni quieren a los «verdes» ni a los «azules» ni a los «marrones», como repetidamente lo han demostrado, numerosas veces. Posiblemente estén a favor del «orden público» que ellos quieran imponer. Menos demagogia y a los hechos, pecho. El pueblo no olvida y perdona a medias. El pueblo sabe la verdad.

* * * *

Nutrida reunión y asistencia importante de todos los cocineros de los principales jefes de Estado. El Congreso se ha celebrado en Francia, patria de buenos comedores. Así, nos hemos enterado que a nuestro Rey le encanta el pescado con puerros (austera Su Majestad) y también conocemos que según declaraciones del cocinero del señor Mitterrand, a éste le da por los manjares más exquisitos, dejando a bastante distancia en caprichos a sus antecesores. La fraternité y la austerité... esas para el obrero.

* * * *

Si se [illegible] objetado la visita del Papa, que se objete y rechace también las posibles visitas de líderes políticos extranjeros que por aquí vendrán en el periodo preelectortal. El Papa es la cabeza de la Iglesia, pero también es un jefe de Estado, el Vaticano. Se le ha hecho un feo, por las presiones de una izquierda que se sentía perjudicada (ellos sabrán por qué) y por un centro colaboracionista de tal desprecio a tan singular persona.

* * * *

Desgraciadamente, y ante la inminente campaña electoral, nuestro querido pueblo para más «inri», se empapelará de arriba a abajo.

Se rebozará de carteles en su mayoría mentirosos y chabacanos, sin respetar la fachada ni lugar alguno y eso ni es logico ni normal en una sociedad cívica y realmente democrática. En los países un poco más serios, se fijan de antemano los lugares de emplazamiento, y se respetan la gran mayoría de los edifjcios públicos y casas de entidad arquitectónica. Los ayuntamientos ceden espacios en el centro de los pueblos, sobre vallas de aglomerado-madera, a título de poster de publicidad. En fin, creo que estoy predicando en el desierto. Es una lástima, una lástima.

* * * *

Y ahora una del tiempo nostro:

Cuánto mejor se explicitaría una LOAPA consensuada por AP, UCD, PCE, PNV, EE. PSOE, en pe.fecta armonía ciudadana y con los aditamentos predicativos de SSN, CDS, UPD, ULD y PAD entre otros, sin olvidar las componentes aleatorias básicas de congruencia, dimanadas de la CEPYME, AISS, CEE, OTAN y MOPU y con la inteligible ayuda del AMI y el UNP en simétrica concomitancia con CEOE, UGT, CC. OO. y USO dentro de un clima de concordia, intermultilateral integrante de ADID, IUCONA y ANE, así como UNYPIDE, con visto bueno tácito del CESIM y del MM-A.A., observado a distancia por ERC y CIU, dentro de una autonomía nacionalista - interrregional, enmarcada en un contexto básico de Estado parturiento. Diganos usted, sino estaría mucho más claro así y no de la otra manera que por supuesto es distinta de la anterior conservando lo que tiene de la otra.

MONTAÑES

Pueblos de Castro

Lusa (6)

Desde La Balsa al Portillo

Habíamos llegado otra vez a la ribera del Cabrera. Después de nuestra excursión por los caminos y senderos hasta Campo-Ezquerra y por los terrenos mineros. Caminos y senderos que desde finales del pasado siglo y hasta hace pocos años fueron transitados por tantas y tantas personas que de un modo u otro dependían de las minas de hierro. Hoy que los medios de comunicación son tan fáciles y abundantes, nos parece mentira cuando nos cuentan que había mineros como Miguel Orrantia, que subía y bajaba diariamente desde Sámano ayudado por dos cachavas. Era el encargado del tambor del plano y salía de casa a las 3 ó 3,30 de la madrugada para estar antes de las 8 en el tajo. Otro, también con dificultades en sus piernas, llamado Flores y que vivía en La Helguera, Sámano hacia el recorrido pero en burro. Esto era en los años de la postguerra y sin duda habrá habido otros casos parecidos, además de los que iban a trabajar incluso a Setares y vivían en Cerdigo o Allendelagua, además de los de Castro.

Hoy, a veces, hay grupos de amigos que hacen recorridos por el monte; pero es en plan de excursión por mantener su salud, no es lo mismo que hacerlo diariamente, con lluvia y frío y por obligación, y en aquellos años para comer poco y muchas veces frío.

En estas meditaciones habíamos alcanzado el puentecillo que une La Balsa con el pequeño poblado de Lusa. Un camino bastante empinado y en muy malas condiciones por la erosión de las aguas, nos lleva cien metros después hasta el cruce con la carretera, que es el centro de la aldea, que se apiña alrededor de una plaza sombreada por numerosos plátanos, un tanto elevada sobre la carretera y rodeada de una verja para defensa de los pequeños. En su esquina nordeste, una pequeña ermita dedicada a San Rafael.

Las romerías

Hace muchos años acostumbraban a celebrar en la plaza un remedo de las romerías de Santullán, y así el domingo siguiente se celebraban Santiaguillo y San Miguelillo, después de celebrarse en Santullán, hasta que con motivo del hundimiento de la mina que relatamos dos capítulos anteriores, se comenzó a celebrar La Milagrosa el 11 de julio.

No hemos podido averiguar qué significa el topónimo Lusa, tal vez tenga algo que ver con la luz, o fuera alguna familia de tal nombre que pobló el lugar, aunque no se recuerda nadie con ese apellido. Pocas casas, pero buenas, constituyen la barriada, un par de ellas con signos de grandeza, incluso con escudos en su fachada.

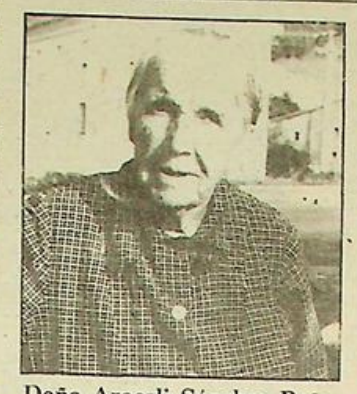

Doña Araceli Sánchez Peña, con sus 89 años, es la abuela de Lusa, donde nació. Nunca fue a la escuela, y con su hermana, doña Amada, han sido colaboradoras en nuestros escritos sobre su pueblo.

Cincuenta metros por el Sur del pueblo cruzaba el ferrocarril de Castro o Traslaviña y contaba con apeadero que era también para el servicio de Santullán. El ferrocarril, ahora un camino, continuaba hacia el Norte por la parte arriba del pueblo y un camino más antiguo, discurre paralelo y poco separado que va desde el paro a nivel hasta la estación de Mioño. Ambos caminos, como los demás de Lusa, están muy necesitados de habilitarles para automóviles y no sólo para los tractores que las labores del campo los recorren. Prácticamente están como en los tiempos de los carros de bueyes.

La zona noroeste del pueblo es conocida por El Portillo, y es donde se asientan la mayor parte de las fincas de Lusa, además del terreno comprendido entre la carretera y el río.

Lusa obtuvo poco beneficio de las minas

Todo el terreno que comprende la Junta Vecinal menos poblada de Castro, es de 54 hectáreas formando un rectángulo. En su terreno estaban las minas que más pronto se agotaron. Lusa fue el pueblo que menos beneficios obtuvo de ello y en su territorio tampoco existen los bosques de pino y eucalipto que disponen otros pueblos castreños. Siempre tuvieron dificultades para aquella necesidad imperiosa que era la leña, incluso el corrimiento de tierras de finales de siglo, sepultó la mayor parte del bosque de encinas y robles en la vaguada del Toro. Los de Lusa habían de ir por leña a otros pueblos y no siempre tenían la autorización para hacerlo.

Según nos cuentan, en cierta ocasión cedieron unos robles que eran adecuados para la restauración de la iglesia de Santullán, de la cual son feligreses, con el compromiso de permitirles bajar leña de Buscanillo; pero el primer vecino que fue por ella hubo de entregar las carga de su burro cuando pasó por el pueblo vecino. Otras veces iban al Encinal, que era de propiedad particular y siempre fue un serio problema el suministro de la imprescindible leña para sus hogares además de recoger la escarabilla que soltaban las locomotoras o la briqueta de carbón que pudiera caerse del ténder.

Los problemas del tráfico

Lusa no tiene hoy esos problemas para el fuego de sus casas, pero sí tiene otros antiguos y los que origina el tráfico por la carretera, de lo que trataremos con mayor amplitud en el capítulo que dedicaremos a obras y servicios y que tiene muy preocupados a los vecinos y a su joven alcalde, y con el cual daremos por terminados estos relatos sobre Lusa.

Los colaboradores y don Cayetano

Entre las vecinas que aportaron sus recuerdos para estos escritos, están las hermanas Araceli y Amada Sánchez Peña, la primera de ellas es la abuela de Lusa, con sus 89 años. Nació el 29-5-93, siempre vivió en Lusa; su esposo era artillero en la mina y hoy aunque muy vivaracha y locuaz, está bastante sorda. Pilar Colina, cuyo padre era alcalde cuando se construyó la ermita y otra señora que hablando de estas cosas antiguas nos relata de memoria la famosa nota que repartía don Cayetano Tueros Laiseca, aquel castreño que tanto se preocuó por las cosas de Castro en general y de la enseñanza en particular y así nos agradó oirle decir «Problema nacional. Los padres, tutores o encargados de los niños que no los manden a la escuela, el día de mañana tendrán el día más grave incluyendo remordimiento de conciencia. Mandad a vuestros hijos a la escuela para que los niños de hoy sean los hombres de mañana que puedan hacer a España grande y próspera que todos anhelamos». Todos los que contamos con más de 50 años, leimos alguna vez la tarjeta de don Cayetano y muchos obtuvieron las cinco pesetas que solía poner en la cartilla de los más aplicados.

Otros colaboradores nacieron o fueron vecinos de Campo-Ezquerra como José García y Emilio Acordagoitia, o vivieron la tragedia del hundimiento de la mina, como José Bravo y de ellos obtuvimos datos para cuando nuestros escritos nos lleven a Mioño, después de terminar con los que nos aporte la próxima semana el alcalde de Lusa.

L. P.

Por primera vez en la historia deportiva de Castro Urdiales

Escuela de fútbol magníficamente concebida

El pasado sábado, en los campos del Colegio Barquin, se efectuó la presentación e inauguración de la primera Escuela de Fútbol que se forma en Castro Urdiales, con vistas a formar y educar a los chavales castreños para incorporarlos a los distintos conjuntos castreños y después de escalar los correspondientes peldaños, poder abastecer las necesidades del primer equipo de la ciudad.

Todo esto se debe a la buena disposición de varios jóvenes castreños que se han tomado muy en serio el fútbol y sienten en lo más intimo la marcha del deporte castreño en todas sus facetas, y para ello no hanregateado esfuerzo alguno para conseguir lo mejor y elevar el deporte castreño a las cimas más altas posibles.

Esta labor sorda, pero con las mejores intenciones, ha calado entre la grey infantil castreña que se ha volcado para iniciar esta andadura prometedorá que representa un reto valiente con vistas a formar nuestros futuros futbolistas que accedan al Castro, F. C., u otros conjuntos de la localidad, con las mejores garantias de éxito.



Primeros componentes de la Escuela de Fútbol de Castro Urdiales.

Este puñado de entusiastas castreños merecen el más firme apoyo, puesto que de momento no cuentan con la aportación económica necesaria y han sido ellos los que sacrificándose, han comenzado a dar ejemplo de algo tan importante y necesario como es esta Escuela de Fútbol.

El cuadro de honor que conforma la citada Escuela hay que comenzarlo por el entrenador-profesor, José Beni Elordi, y el preparador físico Angel Laiseca, apoyados en los monitores Javier Carasa y Fernando Santamaría.

La directiva responsable de que todo esto llegue a buen fin, está formada por los aficionados castreños Kepa Babancho, José María Macho, Francisco Martínez, José Piris y Manuel Iturriaga.

De momento, han comenzado con cuarenta chavales ilusionados al máximo que entrenarán los martes, jueves y sábados, siempre respetando los horarios de colegios, y que estén comprendidos entre las edades de 8 a 11 años, predominando de momento las edades de 10 a 11 años. El objetivo principal de los técnicos de la Escuela es llegar a un número de chavales que se encuentre entre los sesenta y setenta componentes.

La idea también es la de organizar torneos entre ellos, con fines de que no se aburran, que se acostumbren a competir y que la ilusión sea permanente entre todos ellos.

Esperan la colaboración de todos los directores de Colegios e Instituto para que la promoción en este sentido sea completa, y que también puedan contar con las instalaciones deportivas de la Escuela Profesional de Brazomar, Colegio Javier Irastorza, Instituto de EGB, Colegio XXV Años de Paz y Polideportivo de Urdiales.

Es de esperar que no encuentren ninguna dificultad en este sentido, ni tampoco en el orden económico, y esta Escuela a la que nos estamos refiriendo llegue a conseguir las metas extraordinarias que en un principio se han proyectado.

Francisco PEREZ

Pegaso
EL CAMION ESPAÑOL
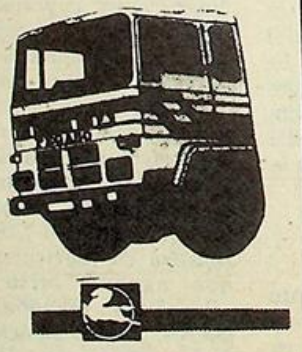
Concesionario:
José Vidal de la Peña
VENTAS: Paseo de Pereda, 35 - Carretera de Parayas, kilómetro 3
TALLERES:
Teléfono: 212150
Teléfono: 250450
MALIAÑO

ap
Por una sociedad con futuro

Exposición de grabados de Goy

En los locales que ocupara en otros tiempos el Frente de Juventudes, en la Avda. del Generalisimo, en Castro Urdiales, se está celebrando una exposición sobre grabados de Goya, con un total de 222 y que fue inaugurada el pasado día 10, para finalizar el próximo día 23 del corriente mes de septiembre.

Dicha exposición está obteniendo un notable éxito entre los aficionados al arte en Castro, que desfilan continuamente por los locales ávidos de presenciar y observar el arte incomparable del gran artista español.

La muestra está dividida en cuatro partes bien diferenciadas entre sí, comenzando por los Caprichos, para continuar con los Desastres, Tauromaquia y, finalmente, los Disparates.

La exposición está presentada por la Fundación Juan March y el propósito que persigue es la divulgación cultural, pretendiendo dar a conocer tanto en España como en el extranjero uno de los aspectos del genial artista aragonés. Para ello se ha realizado el montaje de la obra que viene acompañada [illegible] proyección audiovisu[illegible]

Las cuatro partes [illegible] divide la exposición, [illegible] mos escrito anteri[illegible] está formada desta[illegible] Caprichos por 80 [illegible] que pertenecen a la [illegible] edición lanzada en [illegible] Desastres que con[illegible] bién de 80 grabados [illegible] ción cuarta realizada [illegible] La Tauromaquia se [illegible] de 40 grabados de la [illegible] edición realizada en [illegible] finalmente los Pro[illegible] Disparates, que co[illegible] 22 grabados de los [illegible] son de la sexta ed[illegible] año 1916 y cuatro d[illegible] de la primera e[illegible]

«Creemos

VENDO O ALQUILO
Locales comerciales situados en lo más bonito de CASTRO, junto al puerto. — Superficies desde 60 a 600 m2. Apto para:
• CAFETERIA • BAR TIPICO • RESTAURANTE • ASADOR
Amplia terraza vista a la mar • Fachadas terminadas en piedra natural, según proyecto aprobado.
• RAZON: Construcciones BASTERRECHEA.
Teléfono: 861786

Laste[illegible] de Di[illegible]

En EL DIARIO [illegible] ÑES del pasado día 30 [illegible] to, aparece una carta, [illegible] es «Una obra fant[illegible] Castro», y está firmad[illegible] concejal de la Izquierda [illegible] ña Unida, señor don [illegible] Diaz Munío.

Ante la sarta de inex[illegible] y embustes que en ella [illegible] nos permitimos respo[illegible] misma, con argumentos [illegible] te más sólidos que los [illegible] dos por dicho señor, a [illegible] por desgracia, nos tiene[illegible] acostumbrados, sino co[illegible]

En primer lugar, la [illegible] tasma, no lo es, porque [illegible] es una imagen de un ob[illegible] tasioso y aqui no hay [illegible] aquí hay realidad palp[illegible] vista de todo el mundo [illegible] está aqui y la pasean c[illegible] te cientos o quizás mile[illegible] sonas.

Escribe el señor Mu[illegible] el número correspondie[illegible] 18 de agosto, «el dir[illegible] Obras Hidráulicas de la [illegible] ción» contesta a un deter[illegible] artículo del corresponsa[illegible] riódico en Castro, señor [illegible] co Pérez, añadiendo [illegible] Díaz Munío que no se [illegible] nombre del firmante. E[illegible] Díaz Munío, afirma q[illegible] testa sin estar el artícu[illegible] do lo cual es bastante d[illegible] pura ilusión y presunc[illegible] por cierto, es una de las [illegible] o defectos de dicho señ[illegible]

Habrá que preguntar[illegible] le ha informado al se[illegible] Munío que el que firma [illegible] lo en cuestión es el d[illegible] Obras Hidráulicas de la [illegible] ción, pues el señor éste[illegible] tión lo niega taxativa[illegible] demuestra lo que nie[illegible] deramos, pues, este am[illegible] mo cosecha particular d[illegible] jal de ICU, donde lo [illegible] hace es presuponer alg[illegible] es verdad. Ese artícu[illegible] las averiguaciones opo[illegible] lo ha escrito el señor [illegible] Obras Hidráulicas, lo [illegible] cierto es que proviene [illegible] putación. No hay más

Más tarde, habla sob[illegible] supuesto del Paseo M[illegible] que es el meollo del as[illegible] que se estableció en 33 [illegible] de pesetas.

versaciones Munío

ta ahí, de acuerdo, para añadir que el dinero proce- la venta de un terreno mu- que había oficialmente ado a la construcción de das sociales, habiendo si- e dinero desviado. Y esto así, sino que el señor Díaz tergiversa las cosas a su antojo con el único fin de ar a su manera, lo cual no de ser deplorable. Insisti- ce el pueblo de Castro está que saturado de este tipo rmes.

este terreno del que habla, Ayuntamiento compró en favorable precio y vendió s que interesante importe tando la operación un bene- nada despreciable al , en ese terreno, se proyec- acer viviendas sociales, o no existía limitación de das por hectárea, pero al ndicionado el Plan Parcial la Comisión Provincial de smo, a 75 viviendas por el Ayuntamiento recurrió a e permitía la Ley o sea 100 das por Ha., pero le rechaza el recurso, por tanto se obligado a tener que vender viviendas libres el resto, lo to era ni rentable ni social, e el Ayuntamiento no es agencia inmobiliaria de ra-venta. El Ayuntamiento el acuerdo de vender el o, pero condionando al ador a que cumpliera la ición de 75 viviendas por que fueran sociales, y así sido y ahí están. Aquí no burlado a nadie.

cuanto al plazo de ejecu- del Paseo es cierto que ha o una dilación, pero el se- Díaz Munío dice que el Pase- tá sin acabar, lo cual no es o.

El Paseo está terminado, ir, la obra contratada está nada, hace tiempo que está a pesar de la oposición del del ICU, al que pertenece or Díaz Munío, que al opo- a todo por sistema, tampo- salvó el Paseo de sus nega- .

grupo del señor Díaz Munío uso desde el primer momen- la realización de esta obra y olamente moral o verbal- mente, sino físicamente. Nos gustaría saber quién rompió barandillas y quién tiró maquinaria del constructor al mar. Resumiendo, tuvieron y manifestaron una pública oposición ante una obra orgullo de todos los castreños y en este momento querida y admirada por todos, salvo por los cuatro o cuarenta de siempre archiconocidos por su eterna postura.

Para abaratar las mejoras del mismo, del Paseo, que no entraban dentro del presupuesto de contrata inicial, el Ayuntamiento ha afrontado por administración, la realización de unos trabajos, que sin duda si hubieran sido cedidos a un contratista privado hubieran costado tres o cuatro veces más. Y el embuste mayúsculo del señor Díaz Munío, cuando añade: «El alcalde no retuvo la fianza del constructor y eso es totalmente incierto, y el señor Díaz Munío lo conoce y lo único que hace es en este caso como en innumerables otros,

es confudir a la gente y engañar sabiendo que engaña, triste profesión y triste destino.

Sr. Díaz Munío, lectores crédulos (minoría) y lectores incrédulos (mayoría): la fianza se encuentra en las arcas municipales. Así de simple.

El primer tramo del Paseo está acabado. Los castreños llevan cantidad de tiempo paseando por él; no se puede negar la evidencia, y en cuanto a la declaración de EL DIARIO MONTAÑES hay que informar a Ud. que el señor Astorquia no ha dicho absolutamente nada y busque Ud. otra fuente de información que le están engañando constantemente y eso no le favorece nada.

Los concejales de UEI conocen el Paseo, sus programas y sus planes de ejecución, y los de ICU no lo saben. Pero es muy simple el por qué no. No lo saben porque hace ya mucho tiempo que se negaron a asistir a las comisiones del Ayuntamiento, o sea, desconocen porque no están.

Comisión informativa de Unión Electoral Independiente

"Placentero", sinónimo de poesía

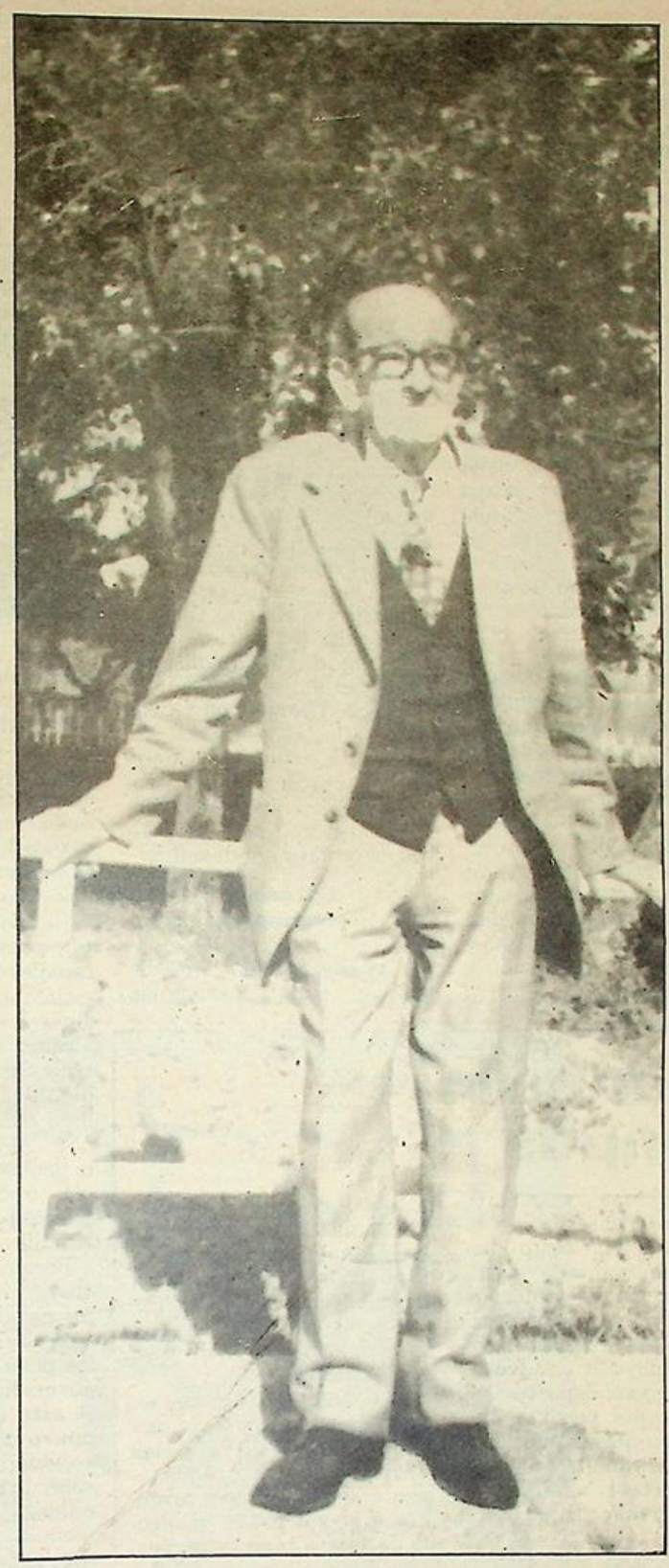

En el Santo Hospital Civil de nuestro Castro, en la Residencia de Ancianos, se encuentra desde hace muchos años, un hombre sencillo, amable, con 80 años a sus espaldas, que habla con las estrellas, juega con los luceros del alba y acaricia las flores con su mirada tímida, como temiendo herir tanta belleza y mejor arte.

En su bolsillo, grande como todos, de su chaqueta siempre su herramienta de trabajo, un bolígrafo y unas cuartillas de papel. El y ellas saben mucho de sus sueños, de sus quereres y de la profundidad de corazón de este hombre, Modesto Díaz de León, «Placentero» cuyas poesías nos llegan asiduamente semana tras semana a las páginas de LA ILUSTRACION.

Toda su vida ha sido poeta, desde cuando hacía sus pinitos de «cantaor», pero hasta ahora, sobre todo desde que se instaló en el Hospital, no pudo dedicarse en profundidad a ella.

Allí, en su mesa de piedra, sentado en un banco del mismo material, situado todo en uno de los jardines, se puede ver a «Placentero» dedicándose a su trabajo diario, la poesía, que luego nos deleitará a todos los fines de semana.

Cuarenta años escribiendo, le están acercando a pasos agigantandos a las 2.000 poesías que obran en su poder y que confiamos tener recopiladas algún día no muy lejano, en uno de esos libros que perpetúan la memoria de las grandes personas.

F. PEREZ

limitaciones —dice la ndación March— esta estra puede servir para un amplio sector de es- adores se familiarice con ora de Goya su significa- histórico y su valor per- nente, como origen del ar- contemporáneo y como ditación en las raíces de hispánico».

l frente de la muestra n Antonio Gallego, ctor de los Servicios Cul- les de la Fundación Juan ch, quien el pasado día 10 unció una notable con- ncia con motivo de la guración de la misma.

Francisco PEREZ

GARAJE TIJUANA, S. A.

★ ESTANCIAS
★ COCHES
★ EMBARCACIONES

Javier Echevarría, 10 — Teléfono 860391
CASTRO URDIALES



Ante la burlesca oferta "moderada" del PSOE

Cortar el bacalao



En este periodo de comedia bufa electoral que empezamos a padecer, todos los políticos nos aseguran muy serios ellos, que sólo ellos y nadie más que ellos son los que van a cortar el bacalao.

A alguno, tras jugar a desertor él (Ordóñez) ya se le ha visto el plumero ofreciéndose como felpudo a los hijos de Largo Caballero.

A otro, que ha renegado con estudiada teatralidad de su propia criatura a la que sigue empecinado en desintegrar (Suárez) parece que se le ve visitando con nocturnidad y sigilo al superchalet que Felipe González ocupa durante el cálido verano en la fresca sierra madrileña, ya que como se sabe, durante el invierno lo hace en un tibio palacete de la andaluza Sevilla.

Ya tenemos, pues, dos que charlan y parlotean muy ufanos al exterior, pero que íntimamente dudan de su capacidad para cortar bacaladas.

Con lo que parece que toda aquella inmensa ferreteria que teníamos, llena hasta los topes de bisagras, va liquidando existencias y a las pocas bisagras que quedan pronto las veremos roñosas y descabaladas, vendiéndose en los «jueveros».

... al menos la envenenada tarta politiquera va disminuyendo de tamaño y; asi, a todos nos tocará un poco menos de su verano.

Aunque en esta tragicomedia nos va a interesar mucho más que el saber quién va a cortar el bacalao, el saber cómo y en qué guiso y en qué punto nos lo van a preparar.

Y aqui viene el lío, porque el guiso en pleno periodo electoral, va a ser de palique para afuera y en pleno charloteo, un guiso de bacalao a la moderada y ello sea quien sea el cocinero que nos lo ofrezca: bacalao a la mo-de-ra-da.

Mo-de-ra-do, porque hasta ellos, que demuestran saber tan poco, al menos si que saben que el guiso que más gusta a la inmensa mayoría de los españoles es el de bacalao a la moderada. Un poco de guindilla, algo de ajo, saladillo, pero moderado.

Luego. Después de ya elegidos a los elegidos nos empezarán a hablar de progresismos. Pero eso será luego. Cuando ya no haya remedio. De momento, todo será pero que muy mo-de-ra-di-si-mo.

Los paises «progresistas»

Y ya hemos visto a dónde nos han traido a España las progresias. A España y al mundo.

El bivalente Reagan, prohibe a las empresas europeas a su alcance exportar técnica a Rusia. Señal inequivoca de que la muy progresista Rusia carece de esa técnica y necesita importarla de los retrógrados europeos.

El bivalente Reagan exporta por millones de toneladas, cereales a la URSS. Señal evidente de que a la progresisima y socialista Rusia no le alcanza ni para migas los cereales que produce y los mendiga a la decadente y capitalista USA.

Y donde decimos Rusia, podemos decir Cuba o Polonia, o México, todos ellos países progresista a macha martillo.

Porque curioso es, además, observar que estos progresistas paises deben todos carretadas de millones de dólares a los paises decadentes. Se ha afirmado que el progresismo se está construyendo con el dinero de los retrógrados reaccionarios y se ha ironizado sobre lo que iba a ser imposibilidad de terminar con construir al progresismo, el dia que ya no hubiera paises reaccionarios para mangarles dinero, y fuesen ya, todos paradisiacos de palique, paises progresistas tipo Cuba, Polonia, Portugal, México y, ahora, a lo que nos amenaza, progresista España.

La realidad es esa: los paises progresistas deben millones de dólares a los paises decadentes y ni uno sólo de estos paises retrógrados debe ni una perra a los paises progresistas.

El ejemplo de Cuba

Cuba, que hasta la llegada de Castro, exportaba millones de toneladas de carne de vacuno y es siempre tremenda exportadora del mejor tabaco del mundo, que lo tiene ahora todo racionado a cartilla, y lo poco que circula por libre, adquiere precios inverosímiles en el estraperlo interior. Carne, tabaco, azúcar, ropa... ¡todo! ¡Todo racionado!

...y la socialista Cuba vive con el agua al cuello. Ahora mismo está pidiendo la enésima moratoria de su progresista historia castrista. En otras palabras, está pidiendo la enésima suspensión de pagos.

¡Demagogos socialistas universales! ¿Quién protege en esos paisés vuestros sueños a esos mo-de-ra-dos a los que ahora vais a hacer aqui en España cosquillas hasta en la planta de los pies para conseguir su voto y luego traicionarlos como lo habéis hecho en vuestros propios paises?

Y uno que padece (y usted, con ese «uno» lector) uno que padece a estos decadentes y retrógrados paises prestadores de dinero para la construcción del progresismo, no puede menos que pensar en la Bien Aparecida y hacerse cruces de cómo vivirán ellos, los receptores de préstamos.

La oferta «moderada» del PSOE

Bueno. De momento, te... mos una tregua. Mien... dure la oferta electoral ... mos a las gentes, a las pe... nas en oferta, muy mode... tos todos. Muy bien pei... tos. Desacostumbrada... encorbataditos. Muy po... barbuditos. Todo hecho a ... dida para parecer pers... respetables vendiendo tru... imagen. Ahora suspirare... coro por ofrecernos (perdó... os aburro con la machacon... ria) el mejor bacalao a la ... jor mo-de-ra-di-si-ma.

Las caras feroces y ... progresías aparecen despu... Y su deseo de polonizar... aplastando al clamor ... templanza que hayan... mostrado en el periodo e... toral... y de cubanizarnos ... sus eternas cartillas de ... cionamiento donde ... abundaba todo, o de mexi... nizarnos con sus perpet... «mordidas», antecedente h... tórico, sin duda, del próxi... impuesto sobre el valor a... dido, que se nos viene en... ma. Su ferocidad progresi... se hará insufrible. Y la cons... mación de la ruina total ha... ta llegar a no poder pagar ... los intereses de nuestras pr... pias y progresistas deud... !también!

Poco importa, pues, sabe... quién vaya a cortar el ba... lao. Lo decisivo es saber c... mo nos lo van a guisotear.

Y para eso, lector, para d... tectar el futuro, sólo cuenta ... ¡tu nariz!, con alguna exp... riencia previa, ya que si t... eres tozudo del todo, segu... que ya posees alguna exp... riencia que te escocerá.

Como a menda, ¡claro!

J...

CASTRO SAMANIEG...

El signo de los tiempos

De un tiempo a esta parte es frecuente observar en la prensa escrita, tanto nacional como regional y local, la publicación de pequeños opúsculos que contienen oraciones, ya sea al espíritu santo, o dirigidas a otras advocaciones, ya sea el Espíritu Sanpromovido por personas devotas. Pero quisiéramos, sin embargo, dirigir la atención de los lectores sobre una «oración» publicada por el periódico de Madrid «Diario 16». La citada publicación, en su sección dedicada a cartas al director, incluía una auténtica joya de irreverencia y de pésimo gusto; venia a ser algo parecido a una carta abierta a Dios. El señor, o señora o travesti (que hay de todo). E. García V. de Valladolid, pedía abiertamente al Altísimo que mandara al Papa un catarrito oportuno —palabras textuales— para que postergara su visita a España (como pueden ustedes entrever el catarrito no ha sido preciso, pues el Pontifice ha retrasado su visita hasta celebradas las elecciones), que era el peligro que el señor, señora o travesti E. García V, entreveía de la visita del Santo Padre.

Si seguimos con tan peculiar «epistola» podremos deducir que no tiene desperdicio. El citado ciudadano/a continúa: «que no venga el Papa, no te fíes, —¡Gracias, Señor!— y como colofón a su misiva escribe la siguiente postdata: «es muy difícil dirigirse a un Dios del que se duda su existencia». Esta carta fue publicada en «Diario 16» el domingo 5 de septiembre, por si ustedes desean comprobarlo.

Este tipo de cosas, que en muchos sólo provocan una sonrisa irónica, es una de las muchas actitudes abiertamente anticlericales y arreligiosas que se están «poniendo de moda» en nuestro país, pues sin que las autoridades del Gobierno, cuyo partido dice inspirarse en «un humanismo cristiano», tome medidas para evitar tales desafueros que indignan a buena parte de los españoles. No pensemos, no, que «esto» es privativo de publicaciones de ámbito nacional, recordemos la bufonesca portada que no hace mucho tiempo, la publicación local «Proel» insertó en primera página; era una foto-montaje con la figura del Papa, poniendo frases de pésimo gusto, que ponian en claro la catadura de los responsables del citado «medio informativo».

Parece ser que la sociedad moderna vive de modas. Ahora parece que prima la de faltar el respeto al hecho religioso. ¿Después cuál vendrá? Es el signo de los tiempos, en el cual impera la falacia de que la libertad es igual a libertinaje.

VOX POPULI

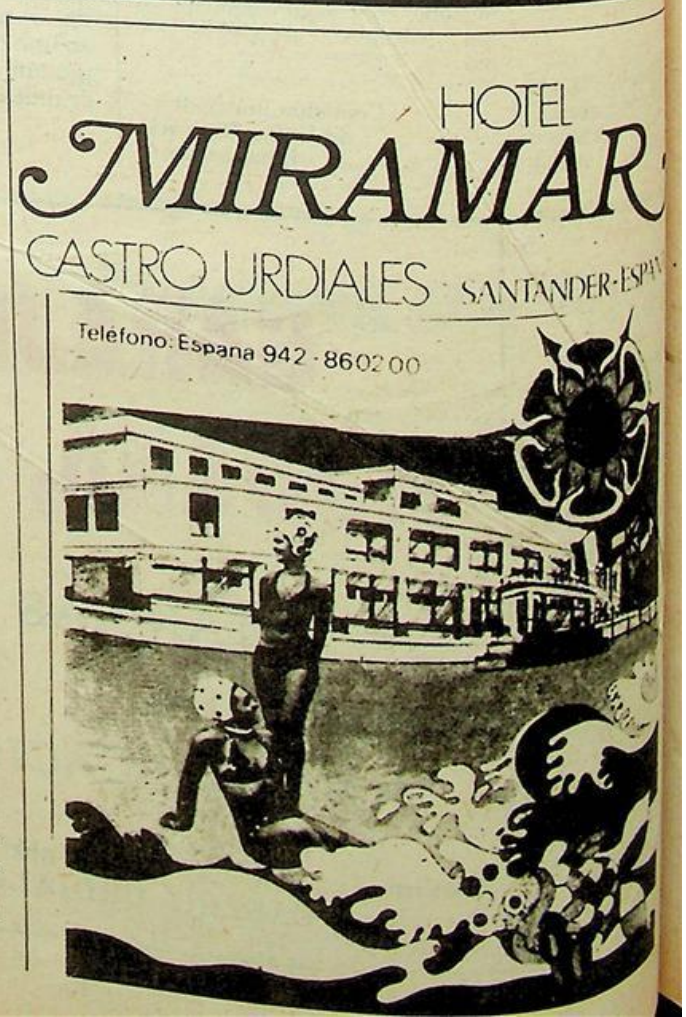

El porqué Inglaterra no devuelve Gibraltar, las Malvinas y otras colonias

Los tiempos cambian las costumbres y principalmente traen frases y palabras que su significado puede suponer una importante publicidad muy efectiva para arrastrar la opinión de los pueblos.

Hoy difícilmente se podría formar un partido político, implantar un régimen e incluso organizar una Comunidad de Propietarios, sin llenar su titulación o propaganda con la palabra «democracia» o el adjetivo correspondiente. Igualmente ocurre en cualquier reunión o arenga, aunque sea en boca de un quizás bien conocido por déspota que la empleará por lo menos, cada diez palabras con objeto de achicar al oponente y conseguir un consenso obligado.

Si unimos a esta palabra aquellas que al igual que la anterior deberían reservarse con respeto, como son Libertad y Derechos Humanos, de acuerdo con la publicidad, llegaríamos a un respetado y temido Reino denominado en lenguaje usual Inglaterra, y que administrativamente es una parte del Reino Unido de Gran Bretaña e Irlanda del Norte.

No voy a descubrir nada nuevo con mi criterio de que Inglaterra con sus gentes y su política es un gran país, lo fue siempre y seguirá siéndolo por muchos años. Difiero de aquellos que piensan que también Venecia fue una República poderosísima en el Mediterráneo y hoy es una hermosa capital italiana.

La política inglesa es de una increíble publicidad, totalmente fuera de la vida real. Presumen y se gastan el dinero en pregonar el practicismo de los Derechos Humanos, la igualdad ante la Ley y la Libertad, aunque tengan una historia terrorífica de piratería y de negocio de compra-venta de esclavos.

Mi breve historia no va a destruir mito alguno, pero creo que los pueblos desean conocerse y convivir en igualdad y libertad y por ello surgen reclamaciones hasta de 10.000 millas de distancia de Londres.

En contestación a reiteradas y equívocas preguntas sobre el caso, afirmo que fui náufrago del crucero «Baleares» en la guerra civil española, en cuyo buque desempeñaba la plaza de operario de Máquinas (similar a alumno de Máquinas), el día 6 de marzo de 1938 y en él mu-

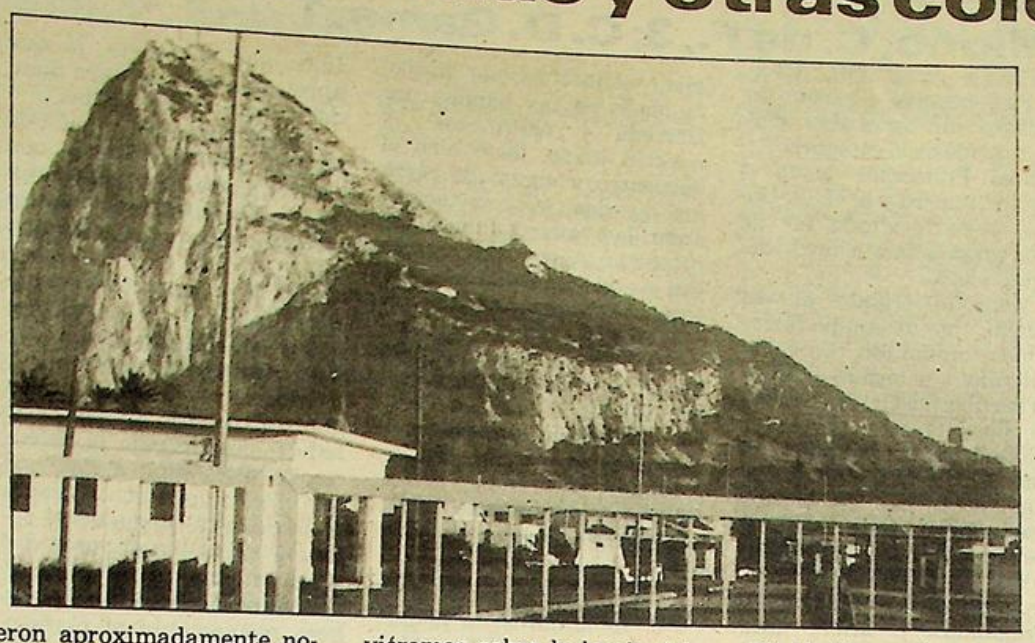

rieron aproximadamente novecientos hombres, mis mejores amigos, todos ellos ilusionados por hacer una España mejor, salvándonos sólo unos trescientos.

Los supervivientes fuimos recogidos por la dotación de los destructores ingleses «Boreas» y «Kempenfelt», después de haber sido torpedeados a las 2,15 de la madrugada, suponemos que por la Flota al servicio de la República. El salvamento duró tres horas, llevado a cabo de cuatro a cinco en cada viaje, por los chinchorros de los destructores que con suerte cogíamos en marcha con estilo de tranvía antiguo. Muchos de los náufragos llegaron a nado a los destructores.

No pretendo censurar el sistema ya que en tanto no se hundió nuestro crucero, existía el peligro de una terrible explosión, toda vez que técnicamente no era conveniente la inundación de los pañoles de municiones, lo que hizo que los destructores esperaran alejados el fin o hundimiento de nuestro buque. El empleo del chinchorro fue asimismo obligado por los innumerables objetos flotantes sólidos y semisólidos, ocultos bajo una espesa capa de petróleo, que hubiesen inutilizado en pocos minutos todas las embarcaciones a motor.

La técnica empleada por los marinos ingleses se presupone que fue buena. El comportamiento de la dotación, en general, muy mala. Prevaleció la propaganda política que en aquellos días se desataba por Europa y ello fue motivo suficiente para que viéramos sobre la borda del «Boreas», destructor que me tocó en suerte, caras sonrientes con gestos irónicos y muy pocos con ánimo de ayudarnos. Nos queda el resquemor de que algún compañero se hundió agotado sobre el costado del buque, quizás por falta de asistencia.

Nuestro impresionante aspecto, impregnados en petróleo, con los ojos como única parte viva, brillante y rojiza en nuestra cara, nos hacía parecer trágicos comediantes.

Un tímido marinero, como si cometiera un delito, me regaló una camiseta, que no pude agradecer ni siquiera con una sonrisa, porque entonces no sabía sonreír.

A las nueve de la mañana nos recogió nuestro crucero gemelo «Canarias», y lo terrible de la aplicación de los Derechos Humanos, en aquellos tiempos, fue que ni siquiera me habían obsequiado con una taza de café o algo caliente, durante las intensas e interminables horas pasadas a bordo del «Boreas».

De este hecho necesariamente surge la pregunta: ¿Por qué se escribe y habla tanto sobre los Derechos Humanos, Libertad y Democracia, teniendo la certeza de que nadie va a transformar la mente a nadie y que todas estas cualidades son innatas en infinidad de personas que sin presunción las ejercen sin darse cuenta de ello?

¿No creen que ha llegado la hora de que la frase «trabajar para el inglés» se destierre y deje de ser una realidad?

¿No es cierto que la soberbia y la vanidad son las responsables de la mayoría de los males que nos aquejan?

Estas preguntas y algunas más me han hecho comprender nuestro problema de Gibraltar y el de las Malvinas y otros enclaves coloniales en el mundo, que espero que al igual que lo hace la mayoría de los pueblos, Inglaterra se vaya dando cuenta de la necesidad del diálogo y de que los siglos se han ido escapando y que la soberbia y vanidad heredadas, podrían también pagarse en este mundo.

J. PUENTE



MEJORES PRECIOS

Toda la ropa de este curso
para niños y niñas.
Ropa de abrigo para el trote.
En la sección de papelería y librería
lotes especiales muy pensados
a precios de auténtico ahorro.

almacenes lealtad
CADA COMPRA UN AHORRO

en el número 20 de la Rúa...
"la música te deja hablar"
PUB «la rúa»
gonzalo cerecedo

Primera Regional

Sámano, 0; Cartes, 1

Según nos informaron, poco juego en el campo de Vallegón, de Sámano, en el que el equipo local no pudo con la muralla del Cartes, y en un contraataque forastero, marcaron el único gol del encuentro, llevándose los dos puntos para sus lares.

Juzgó el encuentro el colegiado Gómez Llama, que estuvo mal, y a sus órdenes, ambos equipos presentaron las siguientes alineaciones:

Sámano: Gárate, Rubio, Chito, Fermín, Vigistain, Yoni, Alfonso, Robert, Javi, Alberto y Luis.

Cartes: Sinde, Juanjo, Luis, Somano, Javi, Pirri, Vaquero, Rivero, Garín, Mazón y José Carlos.

Goles

0-1: El único gol del encuentro lo consiguió José Carlos, en una buena jugada de Pirri, que pasa por el centro a José Carlos, que ante la salida de Gárate, le bate por bajo.

Destacados: En el Sámano, Javi, y en el Cartes, José Carlos.

B. E.

SERVICIO OFICIAL SEAT
"LOS ARCOS"
José M.ª Pereda, 7 Tel. 860942
CASTRO URDIALES

Regional Preferente

Mioño, C. de F., 3; C. D. Gama, 1

Presenciamos el pasado domingo, un encuentro muy competido de la categoría Regional Preferente, entre el equipo minero y el C. D. Gama, cuyo resultado fue de tres goles a uno a favor del equipo local.

Merecido triunfo el del Mioño, ante un equipo fuerte y bien conjuntado, con gente veterana y sabiendo el oficio en las filas del Gama, muchos de ellos conocidos por haber militado en equipos de esta zona. Gustó el Gama, saben jugar la pelota, pero en dos ocasiones vieron perforada la meta en un mal entendimiento entre portero y la defensa. Se jugó rápido y fuerte, no arrugándose el Mioño ante un equipo físicamente superior, debido a la envergadura de sus jugadores.

Juzgó el encuentro el colegiado cántabro Solar Riaño, ayudado en las bandas por Barreda y Quinzaños. A nuestro juicio, llevó bien el encuentro y siguió de cerca las jugadas. Mostró tarjeta amarilla a Solar y Juanjo por protestar. A sus órdenes, ambos equipos presentaron las siguientes alineaciones:

Mioño C. de F.: Liendo; Juanjo, Angel Ramón, Ventosa, Llamosas, Pando (Iriarte), Salazar (Corrales), Tory, Cano, Lecue y Pacheco.

C. D. Gama: Luis; Wuizo, Nanín, Arregui, Genio, Solar, Bahito (Allegui), Nano (Sito), Luis, Toñi y Polanco.

Goles

1-0. 15 minutos de juego. Incurre en falta la defensa forastera, al borde del área, que la saca Pando, sobre Cano, que remata de cabeza, para Luis, que no sujeta, lo que aprovecha Salazar para mandar el balón a las mallas.

2-0. 34 minutos. Jugada de Salazar por la derecha, con pase a Cano, que cede muy bien a Pacheco, que de tiro cruzado marca el segundo gol.

2-1. 59 minutos de juego. Fallo de la defensa minera, que aprovecha Luis para desde cerca batir a Liendo.

3-1. 73 minutos. Jugada larga de Juanjo en saque de banda, que despeja la defensa, llega el balón a Pacheco que tira y nuevamente despeja la defensa, llegando el rebote a Lecue, en el borde del área, se prepara la pelota y lanza un tiro en parábola que bate nuevamente al portero forastero. Un excelente gol que es muy aplaudido.

B. ELORDI

Segunda Regional

Brazomar, 1; Portuarios, 0

En la mañana del domingo se celebró en el estadio municipal de Riomar el encuentro de Segunda Regional, entre el Brazomar y el Portuarios, venciendo el equipo local por un gol a cero. Con este triunfo los castreños ocupan el primer lugar de la tabla con cuatro puntos, dos de ellos positivos, cuatro goles a favor y ninguno en contra.

Encuentro bien jugado por los locales, con dos laterales, Lamborena y Liaño que entran muy por sus bandas, ocasionando verdaderos peligros en la zaga contraria, con Laiseca de libero y muy bien Carlos, aunque tiene que ser menos individual. En la delantera, bien Angelín, pero tiene que sujetar los nervios para no ocasionar trastornos al Club, con las multas por expulsión. Juega muy bien al fútbol, pero tiene que sujetar los brazos para que no le den disgusto con los árbitros. Gustó Ramón, que tuvo cuatro ocasiones de marcar, llevándose muy bien la pelota, pero el portero contrario anduvo listo y pudo despejar la pelota, lo mismo que un defensa que sacó por dos veces la pelota cuando entraba a gol. En general, agradó el Brazomar y en cuanto a juego De Diego y las escapadas de Ricondo completarán un buen equipo.

Juzgó el encuentro el colegiado Echevarría Galván, que a nuestro juicio, actuó bien aunque se dejó zarandear por un defensa forastero.

Brazomar: Capi; Lamborena, Liaño, Laiseca, Odriozola, Cueto, Angelín, Ricondo, De Diego, Carlos (Tore) y Ramón (Víctor).

Portuarios: Ramón; Cañizo, Paco, Esteban, Lipe, Jesús, Cantoya (Tito), Martínez, Pielas, Arturo y Zalo (Javi).

1-0. El único gol del encuentro lo consiguió Angelín en un remate a media altura, después de una jugada de ataque por la izquierda de Ramón, que dribla a varios contrarios, pasa al centro, despejando un defensa hacia su portero, lo que aprovecha el extremo derecha local para batir a Ramón.

B. ELORDI

Tercera División

Lógica derrota del Castro

R. Avilés: Viñas; Víctor, Acevedo, Amador, Roberto, [illegible], Narciso, Menéndez, Mero, [illegible]ro, Quini (Luis Gabriel, por Zu[illegible]do) (Juan por Narciso).

Castro: Salazar; Vélez, [illegible]guel, Miguel II, Ten, Santa[illegible]ría (Sierra), Olano, Díaz, Alb[illegible] (Martín), Juan Carlos, Carma[illegible].

El Real Avilés, hizo un partido correcto, dominando sin palia[illegible]vos a su rival que, sin hacer un partido, estuvo muy por debajo del conjunto asturiano. Los visitantes, repetimos, estuvieron bastante acertados en general, aunque no lograron apenas llegar a la puerta contraria. Sólo lo hicieron en un par de ocasiones.

Si el Real Avilés se hubiera [illegible]jado de ciertos remilgos, seguro que el resultado habría sido [illegible] más abultado. Pero hubo muchas ocasiones que perdían el tiempo con el balón, buscando posiciones rebuscadas. En definitiva, perdieron ocasiones de haber conseguido dos o tres goles más.

A parte de que realizó un juego inferior, el Castro tampoco tuvo la suerte de su lado en esta ocasión.

Víctor, Acevedo y Rober[illegible] fueron los mejores por los locales. Díaz, Miguel II y Juan Carlos, por los visitantes.

Los dos goles subieron al marcador en el minuto 29 y 59. El 1-0 fue obra de Mero que recibió el balón de Víctor. El segundo, de una jugada similar y con los mismos protagonistas. 2-0.

El asturiano Antuña García arbitró, sin problemas, el encuentro. Tarjeta amarilla para Miguel, Salazar y Amador.

TERCERA DIVISION

Resultados

Oviedo Af.	2	— Titánico	0
Caudal	3	— Europa	0
NAVAL	6	— Asturias	2
SANTOÑA	2	— BARQUER	0
Langreo	0	— Ensidesa	0
Avilés	2	— CASTRO	0
GIMNASTICA.	4	— CAYON	3
San Martín	5	— UNION CLUB	0
Pilonesa	2	— RAYO C	1
Siero	0	— Turón	0

	J.	G.	E.	P.	F.	C.	Ptos.
Oviedo Afic.	2	2	0	0	5	0	4+2
Ensidesa	2	1	1	0	4	0	3+1
Langreo	2	1	1	0	2	0	3+1
Caudal	2	1	1	0	4	1	3+1
Pilonesa	2	1	1	0	3	2	3+1
GIMNASTICA.	2	1	1	0	4	3	3+1
NAVAL	2	1	0	1	6	3	2
RAYO C	2	1	0	1	4	2	2
San Martín	2	1	0	1	5	3	2
Avilés	2	1	0	1	3	2	2
CAYON	2	1	0	1	5	5	2
Titánico	2	1	0	1	2	2	2
Turón	2	1	0	1	1	1	2
BARQUER	2	1	0	1	1	2	2
SANTOÑA	2	1	0	1	2	4	2
Astururias	2	0	1	1	3	7	1—1
Siero	2	0	1	1	0	2	1—1
UNION CLUB.	2	0	1	1	0	5	1—1
CASTRO	2	0	0	2	0	3	0—2
Europa	2	0	0	2	0	6	0—2

REGIONAL PREFERENTE

Resultados

At. Peñacastillo.	0	— Buelna	3
Alb. Provasa	3	— N. Montaña	1
Toluca	1	— Ayrón	0
Lope de Vega	1	— Barreda	2
Mioño	3	— Gama	1
Ramales	2	— Noja	0
Suances	0	— Laredo	0
Escudo	4	— Naval Aesa	0
Minerva	1	— Velarde	0
Vimenor	0	— Guarnizo	0

	J.	G.	E.	P.	F.	C.	Ptos.
Buelna	2	2	0	0	4	0	4+2
Barreda	2	2	0	0	6	1	4+2
Ramales	2	2	0	0	5	1	4+2
Alb. Provasa	2	2	0	0	4	1	4+2
Guarnizo	2	1	1	0	1	0	3+1
Mioño	2	1	1	0	4	2	3+1
Escudo	2	1	0	1	5	2	2
Gama	2	1	0	1	3	3	2
Velarde	2	1	0	1	2	2	2
Suances	2	0	2	0	1	1	2
Minerva	2	1	0	1	1	1	2
N. Montaña	2	1	0	1	3	4	2
Toluca	2	1	0	1	1	4	2
Noja	2	0	1	1	1	3	1—1
Laredo	2	0	1	1	1	3	1—1
Naval Aesa	2	0	1	1	1	5	1—1
Vimenor	2	0	1	1	0	1	1—1
Lope de Vega	2	0	0	2	1	3	0—2
At. Peñacastillo.	2	0	0	2	0	2	0—2
Ayrón	2	0	0	2	1	5	0—2

PRIMERA REGIONAL

Resultados

Siete Villas	2	— Revilla	2
Monte	3	— Iguña	1
Pontejos	0	— Cabuérniga	2
Colindres	1	— San Justo	1
Sámano	0	— Cartes	1
Ribamontán	0	— Valdáliga	1
Comillas	4	— Cicero	0
At. Deva	2	— Escobedo	1
Miengo	3	— Torina	4
España C.	1	— Marina C.	1

	J.	G.	E.	P.	F.	C.	Ptos.
Valdáliga	2	2	0	0	6	0	4+2
Torina	2	2	0	0	7	4	4+2
Cabuérniga	2	1	1	0	2	0	3+1
Comillas	2	1	1	0	5	1	3+1
Monte	2	1	1	0	3	1	3+1
Colindres	2	1	1	0	2	1	3+1
San Justo	2	1	1	0	3	2	2
Escobedo	2	1	0	1	4	3	2
M. Cudeyo	2	0	2	0	2	2	2
Revilla	2	0	2	0	2	2	2
Cartes	2	1	0	1	1	1	2
Iguña	2	1	0	1	3	4	2
At. Deva	2	1	0	1	3	4	2
Miengo	2	0	1	1	3	4	1—1
Siete Villas	2	0	1	1	3	4	1—1
At. España	2	0	1	1	2	4	1—1
Ribamontán	2	0	1	1	0	1	1—1
Cicero	2	0	1	1	0	4	0—2
Pontejos	2	0	0	2	1	4	0—2
Sámano	2	0	0	2	0	6	0—2

Balonmano

Castro, A. A., 18; S. P. Erandio, 15

El equipo del Castro, A. A., haciendo un buen partido, ha derrotado al S. P. Erandio, por 18 goles a 15, en partido para dilucidar los puestos tercero y cuarto del II Trofeo San Adrián, que ha venido disputándose en el barrio vizcaíno de San Adrián.

La primera parte ya terminó con ventaja castreña de 10 goles a 9, resultado corto para el buen juego que venía desarrollando el equipo castreño.

La segunda parte sigue por los mismos cauces de la primera parte, si bien el juego rápido a medida que avanza el partido va a menos, debido al cansancio que empiezan a acusar los dos equipos.

El Castro nunca ha visto en peligro el triunfo en este partido, pues a poco de comenzar esta segunda parte logran despegarse del Erandio con tres y cuatro goles de ventaja, que logran aguantar hasta el final del partido que concluye con el triunfo castreño por 18 goles a 15, lo que le da el tercer puesto en el II Trofeo San Adrián .

Siendo de destacar que el trofeo para el jugador más regular del torneo ha sido ganado por el jugador castreño Miguel Angel Laca, que realmente ha hecho dos partidos muy regulares, quedándose a dos goles de conseguir también el trofeo al máximo goleador.

Dirigieron el partido los colegiados vizcaínos Alvaro López y José Antonio Carmona, que estuvieron muy meticulosos, si bien no influyeron en el resultado final.

Castro: Fidalgo y Olavarrieta, en la puerta; Laca, 6; Angel Gil, 5; Rueda, 2; Pérez, Pedro, Rafa, 2, y Amurrio, 3.

S. P. Erandio: De Andrés y Gutiérrez, en la puerta; Esteban, 2; Vignal; Barbado, 4; Eraña, 4; Azcue, 1; García, 1; Aburtu, 3; Azcunaga, Lazcano y Lavín.

BORES

V Trofeo Ciudad de Castro Urdiales, días 19 y 26 de septiembre

Hoy, domingo, día 19 de septiembre, tendrá lugar la primera jornada del V Trofeo Ciudad de Castro Urdiales, que organiza el Club Balonmano Castro, A. A.

Siendo de destacar la labor que desarrollan la directiva castreña para dar cierta categoría a este Trofeo que cada año sube de categoría en equipos participantes, pues este año han conseguido reunir un gran cartel de equipos participantes, que esperamos den espectáculo a los aficionados asistentes a este Trofeo.

Los equipos participantes para esta quinta edición del Trofeo Ciudad de Castro Urdiales son Baracaldo e Iberduero de segunda categoría nacional; San Adrián, ganador del IV Trofeo Ciudad de Castro Urdiales, y que milita en primera categoría regional de Vizcaya, y el equipo anfitrión, Castro, A. A., quedando emparejados para la primera jornada de hoy en partidos eliminatorios de la siguiente manera:

Primer partido, a las once de la mañana: Baracaldo-San Adrián, y a las doce y cuarto, Iberduero-Castro, A. A.

Los trofeos donados para este V Trofeo Ciudad de Castro Urdiales han sido donados por el Ayuntamiento de Castro Urdiales, Cafetería Ostende, Mesón Segoviano, Cafetería Albatros, Kiosko Bores y «El Correo Español-El Pueblo Vasco».

Tenis

Juan Ignacio Muntañola y Beatriz Pellón, vencedores

Del 26 al 29 de agosto se ha disputado la cuarta edición del Circuito del Cantábrico, que este año discurrió por los clubes de Tenis de Castro Urdiales, en Cantabria, y de Martiartu, en Vizcaya.

Resultaron vencedores Juan Ignacio Muntañola, del Club Barcino, de Barcelona, y Beatriz Pellón, de la Real Sociedad de Tenis La Magdalena, de Santander, siendo el triunfo en dobles para la pareja integrada por Juan Ignacio Muntañola y Angel Ruiz Cotorro.

Hay que lamentar, a pesar del tremendo interés de los organizadores para desarrollar la prueba femenina, la falta de inscripción de muchas jugadoras regionales y nacionales, al tratarse de campeonatos femeninos bien remunerados que tratan de fomentar el tenis por esta zona de la geografía.

Clasificación final

Individual caballeros:
1.—J. I. Muntañola, 22 puntos.
2.—G. Arrinda, 18.
3.—A. Chavarri, 14.
4.—A. Ruiz Cotorro, 12.
5.—J. Martínez, 10.
C. Vicens.

Dobles caballeros:
1.—J. I. Muntañola, 22.
A. Ruiz Cotorro.
3.—G. Arrinda, 18.
4.—A. Chavarri, 16.
5.—J. Gomila, 14.
J. Porset, 14.

Individual damas:
1.—Beatriz Pellón, 22.
2.—Mara Solano, 18.
3.—Marta Fernández V. 14.



También ellos sabían que el balón era redondo

¡Fueron los creadores de la furia española!



Eran otros tiempos, ¡qué tiempos aquéllos!, cuando la gran afición castreña acudía a los campos(?) de fútbol para presenciar auténticos encuentros donde la vergüenza y el pundonor estaban por encima de cualquier otro pretexto, y si no ¡que lo digan las novias!

Transcurría el año de 1933, el campo de fútbol de Castro y sus pueblos incluidos dentro de su término municipal, podían «paladear» auténticas confrontaciones llenas de la más pura rivalidad deportiva, que traían en jaque a todos los aficionados seguidores de la bola redonda(?).

Aquellos «chavales» sabían poner la sal y la pimienta correspondiente, antes, durante y después de cada partido, no dejando decrecer aquella afición inigualable que hervía a muchos grados de temperatura.

La gran afición nunca salía defraudada, puesto que la «furia española» nunca estaba ausente a la hora de disputar un balón, chutar a puerta o pararlo por parte de aquellos, también, grandes porteros.

No importaba haber estado trabajando en la mina el turno de noche o de mañana. Tampoco importaba haber llegado de la mar por la mañana o al mediodía, después de estar sin dormir una noche, las disculpas sobraban. Hacía falta eficacia y demostrar el amor hacia los colores del club que se defendía, y demostrar a aquella gran afición que si se saltaba al terreno de juego era para algo.

¿Masajes? ¡Qué es eso! El suelo temblaba ante tanto coraje y tanta gallardía demostrada a través de los minutos de juego. Los golpes eran lo de menos. No dolían. Era peor la derrota. ¡Si pierdo?, ¿quién se lo dice a mi novia? Filósofos eran en verdad, pero más realistas también.

Alguien decía: «A ver cuándo llega la moda de la minifalda». Por otra parte, ellas, las hijas de Adán —que no eran de madera precisamente— estaban suspirando porque el pantalón —el de ellos— fuera más corto, porque no se les veía apenas la rodilla. ¡Qué lata! ¡Cuántas horas apostados en permanente vigía para poder observar un tobillo?, decían ellos.

Para colmo, además de lo largo que son los pantalones, encima ¡los llevan caídos?, decían ellas. Aún no me he podido enterar si mi novio se lava o no. ¡No hay manera! Parece que lo han vendado. ¿Será para que no coja frío en las rodillas? Las más conformistas decían, puede ser. ¿O será que no se han inventado las rodilleras? Otra más conformista dijo, también puede ser.

De todas formas, lo importante, lo bonito, lo espectacular, es que en 1933, entre los muchos equipos que participaban dentro del municipio castreño, se encontraba [illegible] que se denominó Repis[illegible] Sport, y que en foto obte[illegible] por el inolvidable Bauzá[illegible] el callejón donde ahora es[illegible] los autobuses de la [illegible] Castro-Bilbao en el mi[illegible] año señalado, estaba co[illegible] puesto por siempre de [illegible] quierda a derecha—: Barr[illegible] (entrenador), Contre[illegible] Pacho (el cartero), Patiño [illegible] albañil), San Martín G[illegible] mecho, Julipi Ureta, Jose[illegible] Mena, Catalán, Ranero, M[illegible] tínez (el patatero), Piti G[illegible] tana, Merodio y Tiaguín G[illegible] ray.

Casi la totalidad de tod[illegible] estos queridos e inolvidab[illegible] convecinos han fallecido, p[illegible] ro para ellos, nuestro recu[illegible] do y una oración muy sinc[illegible] para que se encuentren do[illegible] todos deseamos. Y para l[illegible] que aún tenemos la suerte [illegible] contar entre nosotr[illegible] nuestra felicitación más c[illegible] dial y el reconocimiento a u[illegible] época que supieron vivir y [illegible] mismo tiempo hicieron lo i[illegible] posible por construir la [illegible] ciedad en la que hoy nos e[illegible] contramos.

Recuerdos gratos e imp[illegible] recederos, dignos de la plu[illegible] del mejor poeta.

Francisco PER[illegible]

Episodios históricos de nuestra ciudad (XVII)

La Villa de Castro Urdiales, en la costa cantábrica, saqueada, destruída y abrasada por los franceses el 11 de mayo de 1813

Dice éste que no habrá quién le presente una cabeza rota por su mano; Complázcase su barbarie con que se le cite la del marinero Antonio del Barrio, abierta la noche del 4 de mayo, entre once y doce, en que se le recuerden los carpinteros Policarpo de Iberlucea y Valentín Martínez de Urtiaga, el relojero Francisco Lledías Argumosa, los herreros Felipe de Cortázar y Jerónimo González, y aún el mismo Torreche, después de condecorado con una subtenencia de la división de Iberia, que fueron apaleados por su mano propia; pero ¿a qué cansarnos? ¿Hay uno en toda la jurisdicción de esta villa que no experimentase los efectos impetuosos de este hombre nacido para verdugo?

Los carreteros de la Junta de Sámano y demás pueblos contribuyentes a la guarnición no solamente eran apaleados, sino que se les obligaba a trabajar como a todos los demás, sin premio ni ración, y más que lo que era debido; se les tenía ocho y quince días consecutivos sin dejarlos salir fuera a éstos, no obstante que resistían el agua dde dentro de la villa; no se les dejaba ir a buscar ni un haz de hierba cuando lo necesitaban para el alimento de sus parejas; se les forzaba a dormir al raso con los bueyes aún en las noches más tempestuosas, y, por último, cuando todos estos procedimientos no acababan con sus ganados, regularmente parecían éstos en los continuos sorteos que el gobernador hacía ejecutar en estas mismas reses para destinarlas a la provisión militar, sin que jamás se satisfaciesen.

Estas operaciones, practicadas no sólo en los días de los sitios, sino también en tiempos de tranquilidad y sin haber excepción de las temporadas propias de las labores del campo, arruinaron de todo punto la agricultura en tres leguas al contorno; de manera que a Palombini y a Lafoi les dejó muy pocas reses en que ejercitar el robo.

En este ramo de las parejas de bueyes, ¡qué comercio también tan activo! Pasaba órdenes Alvarez a dicha Junta de Sámano con pretexto de bagajes y continuación de las obras, para que se presentasen todas las yuntas: Llegaban a la plaza, y se las mantenía en ella muchas veces en inacción; luego se las despachaba da todas o parte de ellas, y en seguida se las volvía a hacer presentar, trayéndolas así con el objeto de dar a entender a sus dueños la idea de tales vejaciones, las cuales solían parar redimiéndose por dinero o su equivalente, aunque tales redenciones duraban poco. (1).

Por desgracia, cundía esta política rapaz hasta en el rematante Mendieta y los que hacían de capataces en las obras, embargaban éstos las parejas de bueyes, las retenían y libertaban por dádivas pecuniarias, y extendían este comercio ratero aún a aquellas destinadas a la conducción de las leñas para el consumo del pueblo y el de la tropa de guarnición, con cuya infame conducta, y la del sorteo de ganado, que varias veces comprendía también a estas alturas, entorpecieron la conducción del artículo citado.

Estas picardías no podían menos de hacerse con intención siniestra del gobernador de que faltando las leñas fuesen sus soldados a talar, como lo hicieron, el costoso maredamen del viñedo, y para empezar la destrucción del convento, con que acabó después de las últimas obras de la muralla.

Uno de los hechos que más demuestran el despotismo e inmunidad de Alvarez fue el de hacer dar doscientos palos en la plaza pública al regidor constitucional del valle de Sámano, don Manuel de Pando Llena de horror e indignación la mofa con que en su Manifiesto recuerda e intenta cohonestar aquel suceso. ¿Qué causa se le formó a aquel infeliz para ejecutar en él tan cruel sentencia? ¿Qué delitos los probados? La autoridad de Sámano y todo su vecindario protestan su inocencia.

Que se queme el precioso libro de la Constitución española si el antojo de un gobernador ha de burlar sus sabios establecimientos a la faz de todo el público. ¿Dónde está aquella decantada libertad del ciudadano? ¿Dónde el respeto debido a una autoridad? ¿Dónde lo de formarse causa a las veinticuatro horas del arresto motivado éste, y, en fin, dónde lo de no juzgarse a nadie sin permitirle defensa? ¿Podrá sufrir un ciudadano español, cuanto más tolerar las autoridades supremas del Reino un lenguaje tan despótico como el de Alvarez al hablar de aquel hecho?

Cuantas disculpas prod[illegible] para justificarlo son falsi[illegible] mas. Entendía el regidor [illegible] go del idioma francés, y P[illegible] lombini le hace pasar a la p[illegible] za con un parlamento. Pa[illegible] poder evacuar este encar[illegible] forzoso, consiguiente era [illegible] pase para que no le arres[illegible] sen o quitasen la vida [illegible] avanzadas francesas, que l[illegible] gaban hasta tiro de fusil de [illegible] plaza. Lejos de sospechar [illegible] gobernador de tal salvoco[illegible] ducto, a pesar de venir ocu[illegible] bido en los términos franc[illegible] que expresa, gratifica al con[illegible] ductor, y le confía la misi[illegible] peligrosa de los avisos, que [illegible] encarga le pase siempre q[illegible] pueda.

(1) Uno de los hechos [illegible] lacionados costó a la Jun[illegible] de Sámano cincuenta fanega[illegible] de maíz o cuarenta y dos re[illegible] les, que entonces era [illegible] equivalente.

ap

Por una sociedad con futuro

LA Ilustración DE CASTRO

Director: JULIO POO SAN ROMAN Editor: «LA ILUSTRACION DE CASTRO. S. A.». Año LXXXIII 26 de septiembre de 1982 Núm. 4.262 Precio: 40 pesetas

EL PROGRAMA ECONOMICO SOCIALISTA

FELIPE GONZALEZ NO SABE, NO CONTESTA

La labor de todo comentarista del campo que sea debe de ser una labor objetiva e imparcial. Debe de ser, por otra parte, una labor eminentemente crítica, tanto positiva como negativa si es necesario. Desgraciadamente, en mi campo, el económico, la crítica, en estos últimos años, es siempre negativa, debido al gravísimo estado en que se encuentra nuestra economía. Pero la noticia de la aparición del programa socialista me hizo concebir la esperanza del poder hacer, por fin una crítica positiva en materia de economía. Había oído durante tantos meses que los socialistas lo iban a solucionar todo, que tenían la fórmula mágica para solucionar nuestros males, que concebí la esperanza de que su programa económico me iba a mostrar la clave para la construcción de un paraíso para todos y no sólo del proletariado.

Mi disilusión fue grande al comprobar, después de una lectura de una síntesis filtrada a la prensa, que no sólo no me iba a traer el paraíso sino que me iba a arrojar a mí y al resto de los españoles a los abismos, donde existen demonios que te pinchan con un tenedor.

El programa económico socialista es malo, vacío de contenido y difuso, ya que no concreta soluciones a ningún problema de los existentes. Pero lo grave del programa económico socialista no es su mediocridad, sino que, para cualquier economista medianamente versado tiene partes tan deplorables que rayan en lo cómico. Da la sensación de que los socialistas son conscientes de su impotencia para resolver los problemas de este país y tratan de hacer los programas lo peor posible, para conseguir una disminución de votos y no verse obligados a gobernar con riesgo de hacer el ridículo.

Lo que llama más la atención es su propósito de crear en cuatro años 800.000 puestos de trabajo es decir, 200.000 puestos por año. Aparte de que esta cifra no soluciona el problema del paro, ya que la cifra de personas que intentan acceder normalmente al mercado de trabajo es superior, se ve claramente que es una cifra arbitraria, que va de broma y que lo mismo podían haber sido un millón o 500.000.

Por lo más gracioso de todo —porque para bien de los economistas socialistas espero que la gracia haya sido su intención— son las medidas que proponen para lograrlos. Pretenden conseguirlo mediante la reducción de la edad de jubilación y de la jornada laboral. Desde el punto de vista estatal no alivia la cifra tan salta que se está pagando por los parados, ya que lo único que se puede hacer es que se deje de pagar a un parado para pagar a un jubilado, el cual generalmente cobra un sueldo más alto, al cobrar el 100 por 100, mientras que el parado cobra el 70 por 100. Pero con lo que no han contado los socialista es con el problema de que las empresas españolas están sobredimendionadas. Esto quiere deicr, que al tener exceso de personal, si jubilan a una persona, no la sustituyen por otra sino que al sobrar personal no cubren el puesto.

En cuanto a la reducción de la jornada laboral y el aumento de vacacioines, va a producir un conjunto de quiebras de empresas en cadena. La explicación es muy simple: estas medidas van a suponer que el coste por unidad de producto sea superior, ya que para fabricar el mismo número de unidades habrá que pagar unas horas, tanto las extraordinarias como las de vacaciones, con lo cual los costes de las empresas subirán. Hasta aquí todo bien, si por lo menos las empresas pudieran recuperar ese aumento de los costes mediante aumento de los precios. Pero los socialistas proponen unas medidas de control de precios, con lo cual al no poder repercutir el aumento de los costes en los precios, los márgenes se irán reduciendo hasta el momento en que no se pueda soportar el aumento de los costes, lo que llevará a las empresa a la quiebra.

Esto que he explicado de la forma más clara posible se encuentra plasmado técnicamente en cualquier libro de economía. Se razona así: Para conseguir el equilibrio microeconómico de una empresa los salarios deben de ser igual a la productividad marginal ponderada. Al disminuir la productividad, como resultado de las medidas socialistas, deben de disminuir los salarios. Como esto, obviamente no va a suceder, la ruptura del equilibrio conducirá a un aumento progresivo de los costes, lo que llevará a las empresas a la quiebra.

Otro punto incomprensible es el que afirma necesaria una política expansiva, en la que la inversión pública actué como motor de la economía. La experiencia en este país demuestra que la inversión pública no ha realizado, ni realizará jamás una política expansiva, ya que es un gigante burocrático que carece de agilidad y que carecerá siempre al ser el trabajador un funcionario intocable. La única política expansiva que se conoce es la que pueda realizar la empresa privada.

Para aplicar estas medidas los socialistas proponen un aumento de los impuestos y un aumento del déficit público. Esto es una salvajada ya que el aumento del déficit público lleva a un país a la ruina. La explicación es sencilla. El déficit público, mientras no surja un cerebro económico que proponga otra solución y de momento no ha surgido, sólo se puede financiar de tres formas: aumentando los impuestos, emitiendo deuda pública o fabricando dinero en el Banco de España.

El aumento desmesurado de los impuestos puede llegar a ser contraproducente, como demuestra la curva de Laffer, ya que puede llegar un punto en que no interese realizar actividad ninguna por la cifra tan elevada de imposición, disminuyendo entonces la producción y produciendo el efecto contrario, es decir, menor recaudación. La emisión de deuda pública implica transpasar dinero que puede ir a la inversión privada, a la inversión pública y en muchos casos a cubrir pérdidas, que no crean precisamente puestos de trabajo. Ya hemos visto que la inversión pública no reactiva nada.

La fabricación de dinero por parte del Banco de España al aumentar el dinero en circulación, según las teorías cuantitativistas produce un aumento desmesurado de la inflación.

Por tanto, queda claro que el déficit público es nefasto y produce la ruina del país.

Pero lo más curioso de todo son las declaraciones de Felipe González en la presentación del programa. Afirma, con toda tranquilidad, lo siguiente: «La derecha siempre está hablando de reducir el déficit público. Yo no conozco ningún sistema. Si ellos lo conocen que me lo expliquen».

Flaco servicio le han hecho los asesores socialistas a Felipe González. Se ha dicho muchas veces que el Sr. González es una analfabeto político. Yo no entro en este tema, pero después de esa declaración si puedo asegurar que de economía no tiene ni idea.

El déficit público se reduce muy sencillamente. En primer lugar no creándole. Pero en el caso de que existan excesivos gastos sociales que no puedan ser atendidos mediante los ingresos correspondiente, ese exceso se cubre aumentando el producto interior bruto. Al ser el P. I. B. la suma de bienes y servicios próducidos durante el año en el país, éste aumentará al aumentar los bienes y servicios producidos. Es decir al aumentar la inversión y al aumentar la actividad económica.

Y aquí es donde el Sr. González tiene razón. En caso de una victoria socialista, la inversión se va a ver reducida hasta llegar a ser casi nula. En este caso si que será difícil reducir el déficit público y se hundirá el país.

Pero en el caso de la victoria en las elecciones de un partido conservador, al inspirar éste confianza al inversor, habrá una reacción inmediata de aumento de la inversión con el consiguiete aumento del producto interior bruto y de la actividad. Al aplicarse unos impuestos sobre unas cantidades mayores creadas por el aumento de la inversión citada, la recaudación será mayor, cubriéndose perfectamente el déficit y llegándose, incluso a poder rebajar los impuestos. Este aumento de la inversión si que crea puesto de trabajo y contribuye a la reducción del paro.

Quiero terminar comentando un apartado del programa comunista que es en su conjunto un auténtico «tebeo» para los niños.

Dicen los comunistas —que en lo que se refiere a creación de puestos de trabajo son más comedidos, 100.000 por año— que darán 500.000 pesetas a la empresa por cada puesto de trabajo que cree. Yo les sugiero que además de esas 500.000 pesetas les den un cupón para el sorteo de un jamón, a ser posible de Pabugo. Así cuando expliquen su programa a los empresarios y les ofrezcan esas sumas de dinero éstos puedan responder: ¡y un jamón!

Eduardo ZUÑIGA Y PEREZ DEL MOLINO
Economista

ap

Por el trabajo, el bienestar y el progreso

Fraga Iribarne, rotundo y conciso

«La mayoría natural también puede lograrse por la vía del electorado»

- **«La coalición centro-derecha impidió el triunfo socialista en Portugal, y por el contrario, al no hacerse en Francia propició el triunfo de Miterrand».**
- **«Alianza Popular es un partido que defiende todos los estamentos de la sociedad».**

(Entrevista con Fraga Iribarne en páginas centrales)

INDICE LOCAL

FARMACIAS DE GUARDIA

Domingo, 26, Santisteban.
Semana del 27 al 2 de octubre, Roviralta.
Domingo, 3, Arce.

MOVIMIENTO DEMOGRAFICO

Nacimientos:
Natalia Hoz Villanueva, hija de Juan José y de María Begoña.
Laura Arechabala del Val, hija de Luis y de María del Pilar.
Javer Llano Echevarria, hijo de Francisco Javier y de Francisca Juliana.
Cristina Iturbe Zoilo, hija de José María y de María Magdalena.

Defunciones:
Josefina Guillén Diaz de Rada, de 82 años de edad.

HORARIO DE MISAS

Meses: Junio-Julio-Agosto septiembre

LABORALES

Mañana:

8,30: Corazón de María.

Tarde:

8,00: Corazón de María.
8,00: Sagrado Corazón.

SABADOS Y VISPERAS DE FIESTAS

Tarde:
8,00: Corazón de María.
9,00: Corazón de María.

DOMINGOS Y FESTIVOS

Mañana:

9,00: Corazón de María.
9,00: Convento Clarisas.
9,30: Sagrado Corazón.
10,30: Niños, Santa María.
11,00: Corazón de María.
12,00: Sagrado Corazón.

Tarde:

1,00: Corazón de María.
1,00: Capilla Brazomar.
6,30: Sagrado Corazón.
7,00: Corazón de María.
8,00: Corazón de María.

LA ILUSTRACION DE CASTRO

(Depósito Legal: SA. 25-1977)
Redacción y Administración:
Travesia de la República Argentina
Apartado 66
CASTRO-URDIALES

Precios de suscripicón:
Trimestre: 520 Ptas.
Anual: 2.080 Ptas.
Extranjero: 2.400 Ptas. correo normal.
América, aéreo: 4.150 Ptas.
(PAGO ADELANTADO.)

Imprime: EDITORIAL CANTABRIA, S. A.

Oración a San Judas

¡Oh, glorioso apóstol San Judas Tadeo!, siervo y amigo de Jesús. El nombre del traidor ha sido causa de que fueses olvidado de muchos pero la Iglesia se honra y te invoca como Patrón especial de las cosas difíciles y desesperadas. Ruega por mí, para que reciba yo los consuelos y el socorro del cielo en todas mis necesidades y sufrimientos, particularmente (aquí pídase lo que se desee) y para que pueda gozar yo en el cielo de tu compañía y con los demás elegidos en la eternidad.

Yo prometo, apóstol bienaventurado, acordarme siempre de este favor, jamás dejaré de honrarte y he de hacer todo lo posible por propagar tu devoción.

San Judas Tadeo, ruega por mí y por todos los que pidan tu protección. (Se repite tres veces y se reza tres padrenuestros, avemarias y Gloria Patri).

San Judas Tadeo, apóstol gloriodo, haz que mis penas se vuelvan en gozo.

Gracias por el favor recibido.

M. G.

Oración al Espíritu Santo

Espíritu Santo: Tú que me aclaras todo, que iluminas todos los caminos para que yo alcance mi ideal. Tú que me das el don divino de perdonar y olvidar el mal que me hacen y que en todos los instantes de mi vida estás conmigo, yo quiero en este corto diálogo agradecerte por todo y confirmar una vez más que nunca más quiero separarme de Ti por mayor que sea la ilusión material. Deseo estar contigo y todos mis seres queridos en la gracia perpetua. Gracias por tu misericordia para conmigo y los míos.

Rezar tres días seguidos con confianza.

Gracias al Espíritu Santo por la gracia obtenida.

J. L. P. P.

La avería de la grúa del rompeolas

La avería que se produjo en la grúa que ocupan los trabajos en la formación de la escollera de defensa en el rompeolas, fueron importantes, pues ha requerido a retroceder la grúa a su base de partida, recuperar con dificultad la pluma desplomada al mar y proceder ahora a los trabajos de reconstrucción de los elementos mecánicos que quedaron maltrechos.

Pero toda la acción reparadora producida por este percance, se ha acometido a las pocas horas del suceso o sea, con una rapidez inmediata, con el objeto que la perturbación acasionada por este proceso a los trabajos quede reducida a las mínimas consecuencias, pero es posible que se tarde.

Unos 50 litros de sangre donados en Castro para la SS. SS.

En la última colecta habida en esta población para la recogida de sangre efectuada por los equipos médicos del servicio de Hematología de la Seguiridad Social, desfilaron por los locales de la Cruz Roja 117 personas que donaron sobre 50 litros de este líquido salvador, que comparado con la última visita del servicio de extracciones ha experimentado un sensible aumento. Y al parecer, según estadísticas confrontadas la población de Castro se mantiene en Cantabria como la principal fuente de donantes de sangre para la Seguridad Social, siendo de desear que esta tónica generosa no sólo se mantenga, sino que se supere en las próximas visitas que periódicamente giran estos servicios recaudadores.

en el número 20 de la Rúa...
"la música te deja hablar"
PUB «la rúa»
gonzalo cerecedo

Carta a Agustín Solana Villa, aparejador municipal

Muy señor nuestro:

Con motivo de la [tor]menta de agua que la tarde del pa[sa]do sábado cayó sobre nuestra ciudad, los comerciantes de la calle de Santander vieron angustiados cómo el agua se [in]taba a punto de entrar en nuestros establecimientos. Después de la obra de saneamiento que se hizo en esa calle hace unos años, estimamos tenía por qué ocurrir. Pero ocurre y ocurre en gran parte por culpa de Ud. Cuando estaba haciendo aquella obra se le indicó la necesidad y conveniencia de hacer los sumideros, pero como no parecían necesarios, pues no los hizo.

Hacer nuevos será difícil pero reparar los que existen, comprobar por qué no trabajan y cómo están las conducciones desde el imbornal hasta la tubería que se mete en el centro de la calle, que en algunos casos puede que no exista, es un trabajo que exigimos a Ud. que realice con carácter de urgencia. Tenemos encima la temporada de lluvias y no tenemos ganas de más sobresaltos. Así es que aplíquese a la tarea y con la posible urgencia. Muchas gracias, esperando no tener que volver sobre el tema.

Unos comerciantes de la calle Santan

DANDO LAS GRACIAS
DON JOSE HELGUERA PEREZ, ESPOSO, HIJOS Y DEMAS FAMILIA DE

DOÑA MILAGROS CORDERO ALONSO

(Q. E. P. D.)

AGRADECEN las muestras de afecto y condolencia recibidas, así como la asistencia a los actos piadosos celebrados y aplicados en sufragio del alma de la difunta.



TELEFONO: 861930

PROGRAMACION

Sábado, día 25: «La ciudad de las mujeres».
Domingo, día 26: «Shogun, señor de Samurais».
Lunes, día 27: «Shogun, señor de Samurais».
Miércoles, día 29: «Más allá del bien y del mal».
Jueves, día 30: «Yo soy mia».
Sábado, día 2; «La rosa».
Domingo, día 3; «La hija de Rian».

NOTA.—Todos los domingos y dias de fiesta, a las 4,30, película especial para niños.

El tiempo en Castro Urdiales

Día 11 de septiembre, sábado: Temperatura máxima, 27; mínima, 17. Estado de la mar, lisa. Estado del cielo, despejado. Lluvia por m.2, nada.

Día 12, domingo: 24 y 18; marejadilla; despejado; nada.

Día 13, lunes: 22 y 18; marejadilla; despejado; nada.

Día 14, martes: 33 y 21; marejadilla; despejado; nada.

Día 15, miércoles: 33 y 24; Marejadilla; despejado; nada.

Día 16, jueves: 32 y 25; marejadilla; despejado; nada.

Día 17, viernes: 29 y 23; marejadilla; despejado; nada.

A los jubilados de Castro, compañeros y amigos míos

En el último tramo

Escribió Marquina encarándose con el otoño: «Noble estación, en producir baldía,/ que vives de riqueza acumulada. / Ya en tu hornacina no te importa nada / de los terrenos y vives todavía: /noble otoño, haces bien».

Verano en el campo y en las playas; otoño (y áun invierno) en nuestras vidas. Ya estamos, amigos, en la cumbre o en el hondón (lo mismo da) de nuestra larga existencia. Este viaje de veraneo que emprendemos ahora puede ser nuestro penúltimo viaje: el último, el trascendental, no debe estar muy lejos... ¿Ya no te importa nada de los terreno?; noble otoño, ¿haces bien?

Vamos a pensar un poco, viejos amigos.

Entiendo que mientras Dios nos tenga entre las cosas de la tierra, mientras nos mantenga vivos y nos suscite problemas estamos obligados a ocuparnos de aquéllas y éstos. Nada de desentenderse de lo que fue creado para el servicio de Dios y para nuestro bien; el cristiano no se jubila nunca. Pero el problema surge cuando mirándonos las canas en los espejos de la tarde nos preguntamos: «¿Qué puedo hacer yo?».

Se han ido las fuerzas, la sociedad nos ha apartado de nuestras actividades propias, no sabemos cómo ser útiles a los demás. Le pedimos a Dios que nos señale el tajo, el trozo de viña que hemos de cultivar: «Señor, dame la salud del alma, y la del cuerpo si me conviene para mejor serviros».

La tentación de echarse al surco, de apartar la mano del arado, es muy fuerte, y un coro de consejos del mundo la hace mayor: «¡Tú, estáte tranquilo; ya has hecho bastante; que se muevan los otros!». Los libros, los viejos amigos que nos han acompañado desde la infancia (¡oh, aquellas lecturas ávidas, tirados en el suelo!) nos ofrecen la lectura, un placer muy superior al de la lectura nueva; la radio y la tele se encargan día y noche de que no estemos solos más que si lo deseamos. La buena doctrina de la Iglesia nos recuerda perioridad de la vida contemplativa sobre la vida activa, lo de Marta y María, lo de «herejía de la acción». ¿Qué hacer?

Creo que lo que buenamente pueda. Si no se puede ser luz del mundo para alumbrar por lo menos una habitación; si no servimos para ser fermento de toda la masa, seamoslo al menos de una hogaza. Hacer bien lo que se haga; atender las cosas menudas como si fuera trascendentales; poner serenamente los medios dejando el resultado en manos de la Providencia; encajar los golpes y los fracasos sin darlos demasiada importancia, como a todo lo pasajero. Y si nuestra inutilidad llegase a ser total, si cayéramos como una hoja seca en lo más hondo de la vida, áun desde allí seguir mirando a lo alto, unidos a él por una escala de conformidad y esperanza.

Allí están bien enterados de que ya no servimos para otra cosa; no nos exigirán más.

Ricardo SANCHEZ DE MOVELLAN

EL MEJOR EQUIPO PARA ESTE CURSO

CONFIE EL EQUIPO DE SUS HIJOS
DONDE LO HACEN LOS COLEGIOS AÑO TRAS AÑO
Equipamos a:
Asilo S. José, Carmelitas de Isla, Esclavas,
Divinas Pastoras, Enseñanza,
Los Milagros, Mercedarias, Kinder, Sagrada
Familia, San Juan de la Canal, etc. ...

JAIME RIBALAYGUA



TIEMPO PASADO

"LA ILUSTRACION" en los años 40

25 de septiembre de 1949

«DE REMO».—Cuatro paladas. Se va a constituir en Castro una Sociedad de Remo.— En Castro se va a constituir una Sociedad de Remo. La comisión de Remo, cansada ya de intentar, sin conseguirlo, hacer vibrar la sensibilidad de los pudientes castreños, no quiere volver a hacerse cargo de los asuntos regateriles en años venideros, porque considera que en estos menesteres no es posible salir airoso si la cuestión económica (el caballo de batalla) no responde y apoyan todos los castreños con el entusiasmo y cariño que la cosa requiere.

Pero esta comisión tampoco quiere que su «deserción» de los medios directivos remeros, redunde en perjuicio del prestigio remero castreño y por ello tiende con muy buen criterio a constituir una Sociedad de Remo, donde hallen feliz acogida y pleno desarrollo, todas las actividades remeras, contribuyendo a mantener el prestigio remero castreño en el lugar que por su glorioso historial le corresponde.

Hasta la fecha carecemos de más detalles, sobre el particular, pero en números sucesivos iremos dando cuenta a nuestros lectores de cuantos pormenores se relacionen con esta naciente Sociedad de Remo, a la que deseamos una larga vida y muchas prosperidades en su desenvolvimiento, en bien del remo, y en el buen nombre de Castro.

Hace tiempo insinuábamos nosotros desde estàs mismas columnas, la conveniencia de crear en Castro una Sociedad de Remo, desde donde se dirigiese y orientase debidamente todas y cada una de las distintas actividades del remo, al mismo tiempo que se procediera al resurgimiento de una sana afición con el deber de encauzarla por el camino recto.

Antes de ahora, se me objetará, ya se creó otra sociedad de este mismo tipo y constituyó un rotundo fracaso. Pero esto ya lo sabemos todos, como sabemos también, que si en ésta como en otra Sociedad que se intente formar, se coloca al frente de ella a personas sin el necesario entusiasmo y afición para luchar y saber hacer frente a las dificultades que pueden presentarse, seguirá el mismo camino. En cualquier empresa el entusiasmo es imprescindible, pero en este asunto del remo lo es aún más. Aún más que el dinero. Este, con entusiasmo se puede conseguir y con él se alcanza el triunfo.

Castro ha sido siempre un pueblo esencialmente aficionado a las regatas y si hoy su ambiente es casi completamente indiferente a estas pugnas remeras, solamente se debe a que no se ha sabido llegar, por parte de los dirigentes del remo, al resurgimiento de esa afición que desde hace algunos años guarda dormida cada castreño dentro de sí. Si se lograra despertar esa afición, se habría llegado a colocarse en condiciones de volver a practicar el remo como en nuestros mejores tiempos.

Pues bien, para conseguir esto se debe llegar a constituir esa Sociedad de Remo, poniendo al frente de ella a personas que por su auténtico castreñismo y por su cariño y entusiasmo hacia el remo, sean capaces de volver a resurgir con gran pujanza esa sana afición tan necesaria para poder alcanzar nuevos triunfos y laureles en el noble y viril deporte del remo.

Y nadie podrá negar que en Castro es muy posible hallar personas que reúnan estas mismas cualidades pues no es posible que no quede nada de aquel fervor y aquel entusiasmo que allá por el año 1932 reinaba en Castro y en cada uno de los castreños, con motivo de aquella famosa gesta que nuestros remeros escribieron en La Concha de San Sebastián, en las regatas de traineras, que en pugna con las mejores tripulaciones del Cantábrico batieron el record de aquel año.

Hoy, domingo, se celebran en San Sebastián las regatas de traineras donde se disputará el Campeonato de España de Traineras. Tomarán parte las tripulaciones de Pedreña y Peñacastillo, de Santander; Ciérvana, de Vizcaya; «La Esperanza» y Fuenterrabía, de Guipúzcoa; y otra tripulación de La Coruña.

En este tiempo tan avanzado es fácil que la mar se halle algo encrespada y sople el viento y en estas condiciones las tripulaciones guipuzcoanas tienen alguna ventaja sobre las demás cuadrillas; pero si por el contrario, el mar está quieto, es muy fácil que Pedreña revalide su título de campeón, presentándose una lucha cerradísima para el segundo puesto, toda vez que las demás tripulaciones han dado pruebas de hallarse muy igualadas.

EL GENERAL BARRON

Procedente de La Coruña, donde rige los destinos de aquella Capitanía General, ha llegado nuestro querido amigo el teniente general don Fernando Barrón Ortiz, acompañado de su distinguida esposa, la señora doña Luisa María Júdez y de sus hijos.

PISCIS

Guriezo

Los centros docentes de BUP y de FP de Castro y Laredo

Favorecen la promoción estudiantil de la comarca

Las comunicaciones telefónicas en el municipio y la encomiable actuación de la Cruz Roja este verano

Una vez finalizada la escolaridad obligatoria, los alumnos de este municipio de Guriezo y comarcas afines, tienen a su alcance unas excelentes oportunidades de continar estudios, tanto en la rama de BUP como en la de Formación Profesional. Así los casos y en las entidades receptoras de Castro y Laredo se han habilitado los correspondientes Centros que absorben gran cantidad de alumnos. Además, en el ánimo de todos está que continúen en el presente curso académico las facilidades para el transporte docente, deseando lógicamente que si hubiere algún problema al respecto, éste se resolviese de forma inmediata.

Según las directrices de la actual Ley de Educación, promulgada por el siempre recordado profesor Villar Palasí durante su permanencia en el Ministerio de Educación, la continuación de la EGB al BUP o F. P. se hace de una manera escalonada, pudiendo el alumno optar por unos u otros estudios, según su capacidad. De ahí que en los núcleos de elevada población próximos a este municipio existan las oprtunas instalaciones docentes que puedan dar solución a las inclinaciones de los jóvenes afectados con vistas a su futuro a corto y medio plazo.

Lo importante es que el escolar que termina la EGB sepa escoger la vía más adecuada a su coeficiente intelectual, dejando a un lado conveniencias de carácter familiar y donde a la larga los resultados no son ni mucho menos les esperados.

Para ello, una perfecta conjunción entre alumnado, padres de familia y profesorado incidirán positivamente en el rendimiento del interesado, cuya misma meta es adquirir la preparación idónea a todos los niveles.

El problema de las comunicaciones telefónicas en Castro y Laredo

El problema de las comunicaciones telefónicas en Castro y Laredo es importante, habida cuenta de la impresión en régimen continuado de las respectivas centrales que canali.an la labor de todos los usuarios.

En efecto, para el español medio era una tranquilidad contar con las instalaciones al efecto y desde ellas poder comunicarse con los respectivos abonados tanto de índole nacional como internacional, asimismo las siempre amables operadoras orientaban al cliente sobre todo aquello relacionado con la conferencia deseada.

Ahora el panorama ha cambiado radicalmente por una total automatización del pais, imprimiéndose las centrales en los núcleos de elevada conçentración urbana, causando, por este motivo, grandes perjuicios a los usuarios.

Así las cosas, para el personal que no tiene teléfono propio, se le presentan dos opciones; Las cabinas o los bares. En el primer caso, digamos que muchas no funcionan bien, y su mecanismo no está al alcance de muchas personas, principalmente de la tercera edad. Por lo que respecta a los bares, entre el ruido del televisor y la clientela, es muy difícil mantener una conversación, agravándose el tema con el cobro elevado del «paso».

Encomiable actuación de la Cruz Roja del Mar

Una vez finalizada la temporada estival, obligado es hacer un completo balance de todo lo acontecido en el área a nuestro cargo.

Empezaremos enumerando cómo las condiciones climatológicas han incidido naturalmente en el movimiento turístico que con relación a temporadas precedentes se ha mantenido estable.

Tanto las localidades de Laredo o Castro como los enclaves de Arenillas y Oriñón han funcionado a pleno rendimiento. Las carreteras de acceso, merced a la p... va labor del Departam... comarcal de Obras P... están en perfecto estado... que ha contribuido a un... co más fluido y seguro.

No obstante, donde q... mos extender nuestro co... tario es a la actua... siempre encomiable de... Cruz Roja del Mar en be... cio de todos los bañistas... de sus puestos de Oriñ... Arenillas. Sin embargo... triste comprobar que... afán de protección no se... visto correspondido por... nos usuarios de nuestras... yas al adentrarse en los... res prohibidos, haciendo... omiso a la peligrosidad d... gar. Sale el caso de la ... balizada de Arenillas, d... la corriente es muy f... con aparente calma sup... cial: pues bien, aún así... mos visto imprudentes e... te fatídico lugar.

MARC...

Por gestiones llevadas directamente por el alcalde

Proyecto de la Diputación para llevar agua a Islares

Por gestiones muy recientes que está llevando a cabo el presidente de la Corporación municipal para llevar el agua al pueblo de Islares, que ya desde hace unas semanas llega hasta Allendalagua. Como de Cerdigo hasta Islares existe actualmente una tubería conductora, el proyecto actual quedaría reducido a la exigencia de instalar una tubería desde Allend... gua a Cerdigo, con un rec... do de unos dos kilóme... tan sólo, lo que permite ... gar la esperanza de que ... unos pocos meses podrá ... pueblo de Islares y todo ... complejo turístico, dispo... del líquido elemento que ... los momentos actuales es... mamente precario y el a... nos espacios de estío ... mente angustioso.

DEPOSITO FRANCO DEL PUERTO DE SANTANDER

(FUNDADO AÑO 1918)

Almacenes mercancías generales.

Cámaras frigoríficas polivalentes.

Silo para cereales.

Instalación de tanques para:

aceites vegetales, productos químicos.

Melazas de azúcar.

Prolongación Antonio López

Teléfonos: 21 67 08 y 21 67 12

Crucigrama

Horizontales.—1; Perjuicio. Preposición.—2: En plural, gancho de la cola del alacrán. Papel que antiguamente daban los maestros a los discípulos para que después pudieran redimir un castigo.—3: Profundidades. Muro.—4: El que labra piedras preciosas.—5: En plural, muela fija del molino.—6: Puntos donde se cortan dos sierras montañosas.—7: Lugar de la provincia de Oviedo, perteneciente al municipio de Las Regueras.—8: Plantas solanáceas de Cuba, de fruto parecido a la cereza.—9: Acto de retirarse de escena un actor. Malograr una cosa.—10: Junta, une. Recipiente de tela.—11: Licor alcohólico. En sentido figurado, gracia.

Verticales.—1: Juego de naipes. Gran masa de agua.—2: Arbusto leguminoso de cuyas hojas se saca una pasta colorante azul. En América, rabioso, encolerizado.—3: Plantas acuáticas. Ave palmípeda marina.—4: Planta de flores rojas que crece en los lugares húmedos.—5: Peces grandes de río.—6: Utensilio para co-

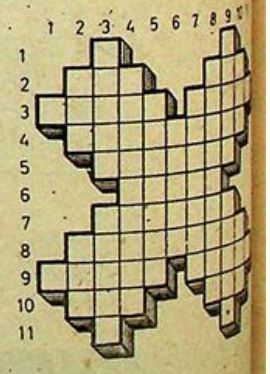

ser.—7: Imitación bur... de una obra literaria... Enrejados de cañas.—8: ... pital europea. Plantas de... tos parecidos a la judía.... Aceite. Exportación.—... Tejido de malla. Cesta... lista.

Solución

...ales.—1: Mal. ... Vale.—3: Si... —4: Lapi... Pared.—6: Nu... Soleras.—8: Faroli... Parades.—10: Ajar.—... Mus. Sal. Ron.—11: Red. Rol.

...ales.—1: Mus. ... Fulo.—3: La... Anil. Patín.—4: ... Siluros.—6: ... Parodia.—8: Vara... París. Sojas.—10: ... Saca.—11: Red. Rol.

Pueblos de Castro

Lusa (7)

Sus problemas al final

Javier López Eguren no ha cumplido la treintena, es un joven nacido y criado en Lusa y desde hace más de tres años es el presidente electo de la Junta Vecinal de su pueblo. Como tantos otros convecinos suyos, también trabaja lejos de su casa y en las horas que su ocupación laboral lo permite, ayuda a sus padres en las labores del campo. Cuando vamos a verlo, viene desde La Balsa, con un ato de vacas que ha llevado al abrevadero y allí en el corralón de su casa nos habla de los problemas de Lusa.

Presupuestos e ingresos

El presupuesto que pueden formalizar es bien corto. Forzosamente han de conformarse con la asignación que el Ayuntamiento les dedique anualmente. El pasado año fueron 150.000 pesetas y el actual es de 250.000. Tienen una pequeña plantación consorciada entre los vecinos y de ello quedará un 10 por ciento para la Junta, pero todavía no han cortado nunca los eucaliptos y no hay ningún otro tipo ni posibilidades de ingresos.

Solamente por el concepto de alumbrado les ha costado 70.000 pesetas. Cuentan con doce puntos de luz, provistos de bombilla clásica y no de mercurio como vienen instalándose en el resto de los pueblos castreños, pero sin ayuda exterior es muy difícil que Lusa pueda disfrutar de este moderno servicio de alumbrado, al no contar con las cortas de bosque u otros ingresos para poder financiarlo.

Agua y alcantarillado

Mientras no tienen ningún problema con el suministro de agua, de la que disponen todas las viviendas y que procede de la traída de aguas de Santullán, desde los manantiales de La Serna en Los Corrales, no es lo mismo en cuanto al saneamiento.

No sólo el alcalde, sino todos cuantos vecinos y vecinas hablaron con nosotros, nos pusieron en primer término el problema del alcantarillado en todas sus conversaciones. Lusa es un pueblo pequeño, pero apiñado y tal vez no fuera muy costoso, al tiempo que es imprescindible, dotarle de los medios elementales de sanidad, para que las viviendas no dependan de pozos sépticos, quienes los tengan y el pueblo todo disfrute este servicio que si otros pueblo también carecen, en este caso, repetimos, que tampoco debe ser muy caro.

Servicio de basuras

Nos había causado desagrado contemplar junto al puente de La Balsa, muy cerca del lavadero, montones de envases, cartones y basura en general, que los vecinos arrojaban al río. Nos aclararon que, hasta hace poco más de cinco meses, los camiones del servicio que el Ayuntamiento envía por los pueblos orientales, no paraban en Lusa y en algún lado habrían de tirar sus desperdicios. Ahora están situados varios grandes cubos, para que tres veces por semana los retiren en el camión de la basura, que para por fin en el pueblo. Será oportuno que las gentes de Lusa aprovechen la primera oportunidad para eliminar el antiguo basurero, como nos prometió su alcalde.

Carretera y caminos

La carretera es otro de los problemas graves de Lusa. Nos dicen que se han quejado con frecuencia para tratar de evitar algún accidente por el exceso de velocidad, en la pequeña curva que hay en mitad del pueblo. Sobre todo el tema de los camiones de la cantera de Santullán, le tenía indignados en los días que hablamos con ellos, incluso había sugerencias de cortar la circulación agrupándose en la carretera.

No es nuestra intención perjudicar por ningún concepto a la empresa de la cantera, pero al igual que hicimos en Santullán, no podemos por menos de exponer la cuestión que nos plantean los vecinos de Lusa. Observamos que en el pueblo vecino se han tomado algunas medidas que aplaudimos y nos gustaría poder escribir otro tanto respecto a Lusa, si los inconvenientes son también susceptibles de solucionarse. La carretera fue reparada no hace muchos años, pero el tráfico, a veces intenso, de pesadísimos camiones, ha hundido la carretera y la falta de alcantarillas que facilita que todo el agua baje desde Santullán por la calzada, y el enorme lago que se forma durante semanas y meses en la entrada del pueblo, junto al peligro de la velocidad hacen que los vecinos de Lusa estén muy enfadados con esta situación.

En cuanto a los caminos, están todos de pena. El principal que une el pueblo con el abrevadero de La Balsa, es bastante empinado, está todo él erosionado por las aguas, nos dice López, que al ser tan pendiente no se puede aplicar la anidrita por ser resbaladiza. Este mismo camino continúa después del pueblo, hacia la antigua estación de Mioño, paralelo al ferrocarril, cuyo trazado es también camino, pero en ambos casos sólo son utilizables para tractores o carros de tracción animal.

Todos ellos requieren darles un poco más de anchura y tratar de hacer algo como han hecho en todo el valle de Sámano con los caminos de las fincas. En muchos de ellos podría utilizarse la citada anidrita; pero algo debe hacerse.

Comunicaciones

Pese a su corta población, Lusa dispone de un teléfono público y cinco particulares superando proporcionalmente a otros pueblos castreños, como Santullán por ejemplo. En cuanto al transporte, consideran suficiente el servicio de autobuses y por otro lado es relativamente grande el parque de vehículos de los vecinos, todos los cuales trabajan en lugares alejados salvo un par de familias que viven exclusivamente de la ganadería y agricultura, pues disponen de un buen número de reses.

Escolaridad

Solamente 8 ó 10 alumnos hay en Lusa y van a los pueblos vecinos o a Castro, para los estudios de secundaria. Hasta hace seis años funcionó la pequeña escuela y la última profesora fue doña María del Carmen de Bedialauneta, la cual nos dice que estuvo allí catorce años, que al principio había 16 alumnos y descendieron a 10 hasta que en 1976 cerraron la escuela.

En lo religioso ya hemos dicho que las gentes de Lusa son feligreses de Santullán.

Este capítulo final debiera llamarse de obras y servicios pero como vemos las obras no existen y los servicios son deficitarios en lo más fundamental. Esto es problema de muchos pueblos y más difícil de obtener cuanto más pequeños son.

Luciano PRADA ITURBE

Próximo pueblo: MIOÑO

SE NECESITA
Administrador para Comunidad de 24 viviendas

SE PIDE:
Residencia permanente en CASTRO URDIALES
Experiencia. La solicitud, incluyendo las exigencias económicas, enviar en el plazo más breve a: PRESIDENTE DE COMUNIDAD. C./ Paseo Ocharán Mazas, núm. 44. CASTRO URDIALES

CHISPAS DE OTOÑO

Don Landelino, entre rosario y novena, el tío se va cargando a todo Blas. Ni con Garrigues se entiende y lo peor es que todo este lío va en detrimento de una idea moderada y de un pragmatismo tan necesario en la España de hoy.

Landelino será responsable ante la Historia de la hecatombe que le va a caer a España si los socialistas llegan al poder. Entre su señoría Lavilla y el señor Suárez, principal y funesto elemento, han acabado con la ilusión de un pueblo y han disgregado las fuerzas sociales que no quieren el marxismo de don Felipe González.

* * *

En el pabellón de Cantabria, en la Feria de Valladolid, que tiene lugar estos días, están representados diversos pueblos y ciudades de nuestra provincia. Castro también está allí..., pero sólo con el nombre. Castro tiene allí preparado su lugar, sus metros cuadrados, su moqueta, sus paneles en blanco, su espacio en suma..., pero está vacío. Ni un cartel, ni una alegoría, ni una propaganda, nada de nada. Muy mal, así no vamos a ninguna parte. Hay que admitir que ahí no se ha funcionado en condiciones y lo peor es que ya no tiene solución.

* * *

Que hagan el grandísimo favor de poner el disco de «STOP» en la confluencia de la calle que viene desde La Barrera con el paseo del Muelle, esquina del Bristol. Y es segunda amonestación..., a lo mejor la tercera ya es responso y luego a echarle la culpa al maestro armero.

* *

Don José María de Areilza, conde consorte de Motrico, desertor de Coalición Democrática, vasco y «muy conocido» en Santander algún verano que otro a la hora de la merienda, se presenta por Cantabria para el Congreso de los Diputados, con el número uno. Está visto que esto es una solemne tomadura de pelo.

Si UCD de Santander podría aspirar a un diputado antes de este desmelenado nombramiento, ahora que vayan despidiéndose con todos los honores. Desde luego, Cantabria no va a votar a un vasco, transfugador y de un muy amplio «armario ropero», para que la represente en Madrid. ¿A quién se le habrá ocurrido semejante alumbramiento...? Dios sabe, probablemente a cualquiera, porque si no no se entiende semejante metedura de muslo.

* *

En cuanto al PSOE, es un partido tan democrático, tan realista, tan concienzudo y repartidor, que ya tienen también las listas, pero son las listas de los «listos». Pero si son siempre los mismos, las mismas caras, para los mismos sillones. Y para las próximas, tiempo al tiempo..., los mismos otra vez, como en Rusia, que siempre mandan los mismos. Pero, ¿quién va a abandonar los viajes a Madrid en avión, restaurantes de primera y alojamientos en el Hotel Palace (como el señor Blanco, cliente asiduo), quién va a perderse semejantes lujos burgueses? Ni Blas.

Nadie dimite, nadie se deja sustituir. De pena... y lo que veremos, si el Señor nos conserva la retina en condiciones.

Aplicando el refranero español al PSOE, habría que decir que a la tercera va la vencida, pero a ver si le resulta que «no hay dos sin tres»... «qui lo sa».

MONTAÑES

— A la hora del aperitivo.
— En el momento de comer un plato.
— En el lugar ideal para tomar una copa.

NO BUSQUE MAS
¡¡LO TIENE ENFRENTE!!

BAR

EL CHALET

PUB

En la misma playa
Algo nuevo...
En un ambiente diferente

Como a Felipe Segundo

Española expresión ésta de tan popular calibre y de tan vasto entronque en nuestra geografía lingüística, tan amplia como valiosa.

«Se las ponen como a Felipe II». La verdad es que desconozco lo que con exactitud quiere decir, aunque por el sentido e inclinación de la expresión en sí, todos nos presuponemos de qué se trata.

Pues bien, la frase tan antigua como los siglos, no pierde actualidad al día de hoy como si de refrán se tratara. Exactamente, igual que al hijo de Carlos I, se las están poniendo, siempre metafóricamente hablando, al hijo predilecto del socialismo internacionalista español (por este orden). Nos referimos a don Felipe González.

Hay que hacer ganar a don Felipe, a pesar de que él no quiera.

Don Tierno parece que no se significa y en estos momentos se aparta de la política activa, salvo su poltrona de alcalde mayor del Reino, puesto que ha cogido con gran cariño, aunque sólo sea por los viajes que se pega el tío.

Los señores Castellanos, Gómez Llorente y Galeote, que tanto chillaban en el último Congreso del PSOE, se han convertido en tiernos bebés que dicen amén a todo, han acordado no abrir el pico por el momento; luego ya veremos, es decir, no sabemos a cambio de que su silencio programado.

En estos momentos están emulando a María Guerrero, en la representación más raquítica de su vida. Tendrían que tener el valor de dimitir.

Porque es para pensar que en un partido tan «democrático» como el PSOE, no hay ni una discrepancia, lo cual huele bastante mal. Existe, sin duda, el pacto del «quietos de momentos ... no vayamos a jibarlo todo». Hasta Guerra está casi mudo, que ya es decir...

Ordóñez y Suárez

Por otra parte, el recién nacido PAD, fabricado por el ordeñador don Paco, se besa con el PSOE, con lo cual cualquier partido asimilable a una socialdemocracia queda absorbido de facto con menos voz y voto que un sillón del Congreso. Porque el señor Ordóñez en el PSOE será don Francisquito y punto. El señor duque, don Suárez, también con ramalazo de izquierda divina hasta la médula, parece que está dispuesto a un pacto con los socialistas en la postventa retales de sillones, después de las elecciones, lo cual, es lógico. A chupar con Franco, a paladear con UCD y a digerir con el PSOE, sin olvidar que queda el PCE en reserva, por si algún día pinta algo y el señor Suárez igual también se apunta pidiendo devolución de favores por la legalización de don Santiago en su día. No olvidemos que el secretario del Partido Comunista de Italia es un noble de alta cuna y el señor Sartorius desciende de casi la pata del Cid, así que en el PCE hasta la aristocracia tiene cabida, y no olvidemos que el señor Suárez hoy es noble con título y mucha pasta.

Y hace muy poquito era plebeyo, sin más título que el de abogado sacado de mala manera y no tenía ni un duro. Como para no creer en los milagros. Lourdes al lado de este caso es una zapatilla rusa.

Carrillo, agazapado

Carrillo espera como agua de mayo que el fracaso de Felipe sirva para que los socialistas se dediquen a llamar a su puerta pidiendo el voto de apoyo complementario tal como ha ocurrido en ayuntamientos y algunas Diputaciones, lo cual es factible y se producirá y ahí estará la famosa «bipolarización» y no en otro sitio. Desde luego Carrillo si esto se da como parece que se dará cobrará en plan prestamista a un interés político del, 100 por 100 como mínimo.

De todas formas, lo que dice el líder comunista va a misa (perdóneme el señor Carrillo) en lo referente a que el PSOE no podrá gobernar ni aún con mayoría absoluta, salvo que implante una dictadura burocrática, lo cual es gravísimo y de imprevisibles consecuencias.

Yo, personalmente, me reafirmo en algo que está sucediendo estos días.

Lo que puede suceder

Como el fracaso está asegurado para el PSOE, no quizás a nivel electoral, pero sí a nivel de Gobierno, fíjense mis amables lectores, lo que van a apreciar y entender en breves días. Ya comienzan las declaraciones de líderes del PSOE en las que aparentemente se apartan de la famosa «moderación» de hace unos meses en Andalucía. Ya comienza Solana a explicar el otro día que el marxismo sigue vigente... y Solana es de los blandos.

De un momento a otro, el camarada Guerra amenazará con sus clásicas y elocuentes expresiones y, por último, Felipe, en el momento oportuno, «algo dejará caer» que descolocará a la masa que lee y escucha. No le interesa ganar hoy al PSOE, no lo quiere... mañana es posible, pero hoy, no. Y eso lo saben los listos del partido, porque los menos listos ni se enteran del asunto, sólo piensan en su «momento». Existirá sin duda un enfrentamiento entre las cabezas pensantes y teóricos frente a los sesámenes menos preparados que lo único que piensan es en las prebendas del ganador. Con paro creciente que aumentará seriamente, con una inflación a punto de dispararse, con una inversión por los suelos, con una deuda exterior que clama al cielo y con un déficit público que los propios socialistas aumentarán, pues en eso se pudiera basar su política económica, ya que no cuentan con otra.

Ah, y los sindicatos sobre todo el suyo con la mano extendida pidiendo lo indecible. Ahí va a estar principalmente el enfrentamiento entre la clase trabajadora y el PSOE. Unos piden y otros dicen que de dónde lo sacan.

A ver quién arregla esto, el socialismo, desde luego, no. No ni podrá jamás arreglarlo.

Resultados negativos

Unos resultados económicos y sociales tan negativos son consecuencia única y exclusivamente de lo mal que lo ha hecho la UCD o ciertos sectores de UCD, sobre todo en la primera parte de su mandato, donde con votos auténticos de centro y derecha se ha hecho una política económica, fiscal y social de izquierdas. Pues fíjense ustedes cómo lo harán quienes con votos de izquierda hagan política de izquierda.

También en el centro actual se las ponen a don Felipe como a su ancestral tocayo. Landelino por allí, diviendo lo que sociológicamente es indivisible. Hablando de ese «paro lacerante» como si él no hubiera tenido ni arte ni parte en el mismo, hablando de la bipolarización, cuando todo el mundo sabe de sobra que hay Polo Norte y Polo Sur. Menos mal que al final no nos rezó en rosario en arameo.

Y Calvo Sotelo y Martín Villa sin arrestos para frenar a este poseído que se explica tan límpido y claro que no le entiende nadie. Como dice su coequipier Abril Martorell, no tendría congruencia.

Garrigues, que está el tío dispuesto a no salir diputado pactando una coalición sin mezcla, con una UCD que se renace de sus propias cenizas provinientes del cerillazo de Suárez.

Fraga y Alianza Popular

¿Y el centro derecha? Bien, pues Manuel Fraga, como siempre, no varía, no cambia de ropa, quizás se acomode un tanto, pero no varía en esencia. Con los demócratas cristianos de UCD que no ha soportado el circo de don Landelino, puede formar una gran fuerza conservadora y progresista y sobre todo realista, sostenida por una enorme masa de españoles. A Fraga lo único que le falta, de lo único que no puede prescindir, es de la abstención, es decir. Si España vota, Fraga como la espuma. Y luego los males, los eternos males de nuestra sociedad aburguesada, como ninguna en Europa, salvo la francesa. Los males de la falta de seriedad y de personalidad política del votante, de la responsabilidad popular en suma. basada en un escasísimo conocimiento de la política y su significado.

MONTAÑES

Fraga Iribarne

"La... logr...

Eran las 10... «Aviaco» bautiz... nuestro aeropue... mismo llegaban ... Popular, quien fue... cordialmente por ...

El señor Fraga ... con la amplia son... mo, con la abierta ... en las frases a su... los que departió un... sotros, en una che...

Don Manuel ... explicando el por... presencia en Santa... cando que ésta se ... cipalmente, para ... a los líderes regio... campaña pre-electo... mo para inaugurar... des del partido, de... ta línea de consis... sión de AP que se ... toda España.

Tras este breve ... comenzó la entrev...

—Señor Fraga, ... que se ha ofrecido ... un debate cara a ca... lipe González?

—En efecto. La ... absolutamente ... cierto, yo le pe... porque me parece ... justo que se ofrezc... nidades en esos ... que se repita el ... informativo del ... solitario que tuv... Lavilla, de 15 min... ración, o el que tuv... damente en el ... durante casi media ... ñor González. Pero ... creo que lo que se ... es ofrecer la oport...

Por culpa de los ...

El recinto ... auténtico

Es ciertamente ... grupo de vended... lantes que todos ... del año sienta sus ... en el recinto asig... la plaza del merca... su contrato con ... lectivo establecid... asociación que les ... Ayuntamiento. Fal... non determinado ... los espacios correg... para sus activida... doras, pero el co... obliga a dete... conclusiones como ... los espacios ocupa... tamente limpios ...



GARAJE
TIJUANA, S. A.

★ ESTANCIAS
★ COCHES
★ EMBARCACIONES

Javier Echevarría, 10 — Teléfono 860391
CASTRO URDIALES

SASTRE...
CHAL...
Le ofrece amplio ... artículos propios ...
CAMISERIA
CAZADORAS
Calle Javier Ech... Teléfono ...

yoría natural también puede e por la vía del electorado"

rcoles, cuando el «DC-9» de os Arcos», tomaba tierra en de Parayas. A bordo del a Iribarne, líder de Alianza te recibido y saludado muy rtido a nivel regional.

siempre, como es su estilo, la exultancia de su dinamis- d reflejada en los abrazos y íntimos colaboradores, con es de tener contacto con no- también, cordial y abierta.



La coalición con UCD no se hizo por Landelino Lavilla y Calvo Sotelo

«Alianza Popular» es un partido que defiende todos los estamentos

La coalición centro-derecha impidió el triunfo socialista en Portugal, y por el contrario, al no hacerse en Francia, propició el triunfo de Mitterrand

n diálogo a través de un edio de tanta difusión como la televisión. Así pues —copntinuó el señor raga—, nuevamente repito invitación a un diálogo en s condiciones que se ieran con don Felipe Gonález, porque creo que es lo ue en este momento corresponde. Así se hace en los Estados Unidos de Norteamérica, y en Inglaterra: un diálogo importante entre las dos uerzas políticas más consierables que van a competer en las elecciones. De modo que yo dije contestando a na pregunta en el Club de rensa y ustedes me pegunarán ahora, y yo reitero con ucho gusto, que estoy disuesto para ese diálogo, en s condiciones que indique la tra parte.

—¿Puede hacer una valoración de la situación política, obre todo teniendo en cuena los últimos atentados en el País Vasco?

—Empezando por el final, o tengo que decir nada uevo sobre el terrorismo. on muchos los que ahora es-

tán descubriendo ese fenómeno y enterándose de lo que yo antes dije: primero se mataría a los guardias de uno en uno, después de dos en dos. de tres en tres, de cuatro en cuatro, quizá de cinco en cinco, y que el fracaso de todas las debilidades en ese terreno, por desgracia, se confirma.

De vez en cuando hay una tregua, y dicen: «¡Que bien lo estamos haciendo...!», pero lo cierto es que la mayoría de los Gobiernos de UCD y de los ministros del Interior, y de la forma que ha querido condicionarlo el Gobierno del País Vasco, no han permitido una lucha eficaz a las fuerzas del orden público, que están indefensas.

—¿Se puede saber, don Manuel, las causas por las que no hubo coalición con UCD?

—La responsabilidad es plena, total y absoluta de UCD. Y dentro de ella, de dos personas que se llaman don Landelino Lavilla y don Leopoldo Calvo Sotelo.

—Pero, ¿por qué en el País Vasco sí, y en el resto de España no?

—Pues digo lo mismo. Porque nosotros hemos dicho que sí con cualesquiera condiciones en el País Vasco y ellos allí, han tenido que decirlo, por gestión personal como ha sido la de don Marcelino Oreja, quien tomó una actitud gallarda diciendo que «o sellamos ese pacto, o perderemos». Nosotros, a la vez, hemos dicho que adelante el pacto, porque pactamos con todo aquel que desea formar la gran mayoría natural española. Por eso digo que la responsabilidad está muy clara y es extremadamente grave.

—Entonces, ¿no cuenta ya en ningún momento con UCD de cara a la victoria final?

—La probabilidad de que UCD apareciera como el grupo más votado yo la descarto, creo que la descartan todos los estudios y creo que la descartan los resultado últimos en Galicia y en Andalucía. Eso no quiere decir que al ir separados y al ir con la fuerza que da el Gobierno que la utilizarán como lo han venido haciendo hasta ahora, puede ser que alcancen algunos resultados más positivos, pero de todas formas, las dos fuerzas principales van a ser el PSOE y Alianza Popular.

Finalizó la entrevista insistiendo en su idea de las coaliciones de mayoría naturales, criticando la negativa de UCD a formar esta mayoría perseguida por Alianza Popular. Añadió que «hay dos maneras de conseguirla: votando a los socialistas y dando un Gobierno socialista, y votando a Alianza Popular, que es lo que haga la mayoría de los españoles: «La no coalición que propugna AP —siguió diciendo— podría beneficiar a los socialistas.

Esa unión es lo que impidió el triunfo socialista en Portugal, y al no hacerse en Francia se facilitó el triunfo de Mitterrand. No hay que olvidar que la mayoría natural se puede hacer de muchas maneras, por de pronto, ya se han hecho muchas coaliciones que llevan hacia ella y se puede hacer también por la vía del electorado».

Más, muchos más temas podíamos haber abordado con este hombre, con esta gran personalidad que es don Manuel Fraga Iribarne. Sin embargo, creemos que hemos plasmado las pinceladas más importantes de la rueda de prensa que mantuvimos con él.

EUROGERVIS

sasignado, rrero

inada la jornada de activiades.

Pero de esta obligación ienen haciendo caso omiso y la brigada municipal de mpieza la que tiene que desejar el arsenal de envoltos, envases y desperdicios ue dejan sobre la superficie upada y que crean una siuación escandalosa e insabre del sector urbanístico que se asientan. Dicen que Ayuntamiento les ha amezado con retirarles la parla comercial a aquellos que se sometan al cumplimiende esta cláusula del contra-, pero ellos siguen campano por sus respetos y dejando us desperdicios en la calle anteniendo un pulso con el yuntamiento que en verdad o comprendemos.

Este último jueves han echo lo mismo y hasta que brigada municipal no ha etirado las porquerías el mpo abandonado era, como iempre, una pena. Y pregunamos hasta cuándo pueden eguir las cosas incursas en emejantes dislates, desobeiencias e incumplimientos.

Por el trabajo, el bienestar y el progreso

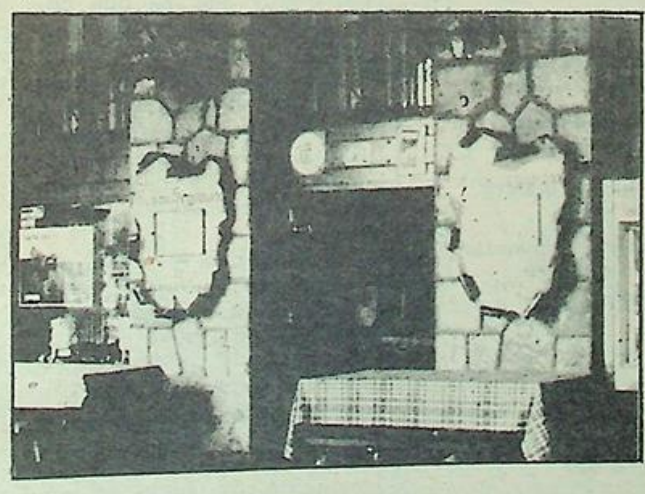

ASOCIACION MAGISTRAL DE GASTRONOMIA 1976

CHAINE DES ROTISSEURS 1248 - 1950

Mesón
EL SEGOVIANO
HORNO DE ASAR
Castro-Urdiales
CORRERIA, 19 - TEL. 861859

Coaliciones y electoralismo

Estos son los dos más claros síntomas del clima electoral que vive, o padece; nuestro país de cara a la convocatoria de los comicios a celebrar para la renovación de las Cortes Españolas, una vez que el jefe del Estado, el Rey, Don Juan Carlos, a propuesta del presidente del Gobierno, haya disuelto ambas Cámaras.

Estos temas merecen una reflexión y un breve comentario; por un lado las coaliciones vienen a dar la razón a quienes defienden que el ámbito político se reduce a grandes rasgos, a dos concepciones políticas, sociales y económicas: así tenemos la opción moderado-conservador y la, denominada progresista.

Dentro de la primera podemos citar la unión entre el partido Alianza Popular con el Demócrata Popular, amén de varias agrupaciones de diferentes comunidades autónomas como la Unión Valenciana, Unión del Pueblo Navarro y Partido Aragonés Regionalista, con lo cual cae por su base la acusación hecha al partido fraguista de no poseer una visión regional del Estado. Debemos destacar, igualmente, la agrupación en una candidatura común en el País Vasco, entre UCD, AP, Partido Liberal y Demócrata Popular, para evitar en aquella región el monopolio de las fuerzas interregionalistas. Los «progres», por su parte, con la excepción del PC se han unido bajo el «paraguas del PSOE», al que se ha unido el señor Fernández Ordóñez, gran amigo de los españoles, gracias a su reforma fiscal y a su ley del divorcio, asuntos que no merecen mayores comentarios. ¡Curioso coctail se ha formado con los socialistas «puros» y los «descafeinados»!

Tratemos ahora del otro aspecto que enrarece este ambiente: el electoralismo: ¿Cómo podríamos definirlo? Sencillamente como toda acción encaminada a realizar propaganda gratuita a un determinado líder o partido político. El más claro ejemplo lo tenemos en el bulo propagado, que venía a decir que el anterior presidente del ejecutivo, el duque de Suárez, era el objetivo de un posible atentado por parte de elementos mafiosos de Marsella, con la colaboración de los servicios secretos de otras potencias. ¡Señores! ¿Quién puede tener tan amplias las tragaderas para engullirse tal fantasía? ¿Piensan acaso que los españoles somos tan cándidos? Es más: ¿Qué ha hecho el señor Suárez para que tan variopinto «colectivo» desee que se vaya de este mundo? Seriedad, por favor, que sus técnicos en publicidad busquen otros argumentos.

Cuando la Junta Electoral Central levante el telón y los partidos salgan alocados a mendigar al sufrido español su voto, ya sea a través de los espacios gratuitos en la RTVE y prensa estatal, o ya sea por medio de la publicidad pagada, cuando «tapicen» con sus pasquines las calles de nuestras ciudades, o los altavoces provoquen un ensordecedor ruido en sus mítines, los ciudadanos ya habrán sopesado todas las ofertas y tendrán claro el sentido de su voto.

VOX POPULI

VENDO O ALQUILO

Locales comerciales situados en lo más bonito de CASTRO, junto al puerto. — Superficies desde 60 a 600 m2. Apto para:
• CAFETERIA • BAR TIPICO • RESTAURANTE • ASADOR

Amplia terraza vista a la mar * Fachadas terminadas en piedra natural, según proyecto aprobado.

• RAZON: Construcciones BASTERRECHEA. Teléfono: 861786

TEJERIAS "LA COVADONGA, S. A."

LADRILLOS VISTOS EN COLOR

Oficinas generales: Muriedas (Santander). Teléfonos 25 16 00-04 y 08

LADRILLOS PIGMENTADOS Y VIDRIADOS
FORJADOS TRADICIONALES, PLANOS Y DE CUBIERTA

El cambio

Esa antigua y significativa palabra, es la que aparece en el «slogan» que los socialistas presentan para la ya inmediata campaña electoral. El cambio. No deja de ser vocablo atractivo de atractivo imán e influyente carisma, sobre todo para aquel que quiere cambiar que por supuesto no es lo mismo que para aquel que quiere que le cambien. Maticemos.

Una cosa es cambiar yo y otra, enormemente distinta el que me obliguen a cambiar con métodos legal-coercitivos de imprevisibles consecuencias.

El cambio. ¿Qué cambio? ¿Qué es lo que se va a cambiar? ¿Cómo? ¿Dónde? y, sobre todo, ¿quién va a llevar a cabo el presunto cambio? A estos temas son a los que hay que dar respuesta, antes de que sea demasiado tarde, antes de que democráticamente, por supuesto, haya que aceptar algo que quizás el pueblo en su base real no quiere y luego habrá que aceptar porque las urnas así lo expresaron.

La UCD, lo hemos repetido en estas páginas en numerosas ocasiones, lo ha hecho muy mal, sobre todo en el terreno económico. Quizás su voluntad fue otra, pero no ha habido ni la capacidad necesaria, ni la unidad de criterios imprescindibles, para que una gestión que prometía exitosa haya cristalizado en realidades. Culpable principal, es del «puedo prometer y no prometo» junto con sus fieles.

No ha habido capacidad de gestión y sí mucha voracidad de sillón y eso es sencillamente muy triste.

El PSOE y lo que nos espera

Pero es que los que pudieran venir a sustituir por su izquierda natural o sea al PSOE, no presenta sino la catadura de ser bastante peor. En Portugal se cayeron con todo el equipo tras un fracaso mayúsculo, del cual aún no han reaccionado al día de hoy.

Y en Francia se han ido deteriorando tanto desde que han llegado al poder que su descenso de popularidad y su credibilidad es ostensible. La moneda francesa ha caído en picado en los mercados internacionales, consecuencia, que lo que Francia compra le sale más caro y por tanto, más caro lo tienen que pagar el ciudadano, consumidor, último y verdadero paganini del desastre. Dos devaluaciones en tan poco tiempo dan idea de un fracaso económico sin paliativos, dirigido y bajo la responsabilidad de un socialismo anticuado, rígido y sobre todo revanchista, que es el que domina la esfera del poder en el país vecino.

Para evitar una nueva devaluación (la cual llegará sin duda en breve) Mitterrand endeuda, empobrece a Francia en 4.000 millones de dólares, mediante la emisión de un empréstito en el mercado internacional, avalado por el Tesoro. De seguir así las cosas esa cifra se la comen en seis meses. O sea, pan para hoy... La inflación ha subido en dos puntos en menos de un año y el paro ha aumentado constantemente, y una de las promesas del socialismo francés era el disminuirle, tal como hace ahora don Felipe González con su globo, de creación de 800.000 puestos de trabajo. Habrá que calificarle de infeliz, mentiroso nos parece demasiado fuerte, infeliz e ingenuo es el calificativo adecuado a este principiante.

Alemania, un ejemplo

Sin embargo, en Alemania han visto las orejas al lobo y se apremian a dar soluciones inmediatas a un previsible desastre que pudiera acontecer de seguir los socialistas en el poder. Alemania se apresta a dejar bien claro que, el país y sus estatus económico-social está muy por encima de unos señores y de unas particulares ideas, es decir, la democracia funciona, prácticamente, con realismo. El canciller Schmidt cae sin remisión, el socialismo en tanto, que ha servido como corredor de una economía capitalista que por otra parte ha dado a Alemania el segundo nivel de vida del mundo, en tanto que corrector de un sistema que se desviaba en ciertos aspectos, ha servido, ha sido útil, pero cuando después de esa transitoria gestión ha comenzado a aplicar su teoría, es cuando ha llegado el desastre o está a punto de llegar. Y Alemania se va a curar en salud.

Cae el socialismo en Alemania, se desprestigia día a día en Francia y en España aún tenemos la gran oportunidad de razonar ante una urna votando... lo menos malo, pero no lo peor de antemano.

Ahondará la crisis

Los follones personalistas de la UCD van a ser un juego de tiernos infantes, al lado de lo que va a enseñarnos el PSOE, inexperto, parlanchín que ante unos fracasos que se avecinan incuestionables si llegan al poder, sus bases políticas y sindicales se rebelarán con el —esto no es lo prometido ni lo hablado— Esto no es la solución. Y así será. Y no lo digo yo, que al fin y al cabo nadie soy, lo dice el ejemplo, los ejemplos constantes que vemos día a día y nación a nación. En época de crisis, de seria y gravísima crisis como la que se padece, la izquierda jamás podrá alumbrar ni ideas ni hechos prácticos, significativos de soluciones. Inequívocamente no lo puede teorizar, porque no lo puede llevar a cabo.

Y en época de vacas gordas, tampoco, aunque admito el papel de gestor y supervisor desde una oposición seria y responsable, pero nada más. Hasta aquí llegó, y hasta aquí ha llegado el so... mo en la Europa democrá... y moderna, o sea la so... democracia. Pero el pe... Francia yéndose a otras ... ras y el camino que pue... guir don Felipe a pesar ... barniz de moderación, no... ducirán más que a la ... lenta y segura. Francia ... muy mal y es un país po... cia mundial y seis veces ... rico que nosotros y cuya ... queza y standing de vida ... fue creada por los socialis... que no aparecieron por el ... bierno en treinta años, lo ... ron otras fuerzas polí... democráticas y de derecha.

Francia: «Mea culpa»

La última encuesta sería... Francia realizada por or... nismos internacionales, ... resultados son defenestra... res para el Partido Socialis... Así por ejemplo, la labor ... presidente y de su minis... de Economía, es juzgada ... la opinión pública como ne... tiva, en un alto porcenta... Políticamente el partido ... cialista, desciende en la ac... tación popular, subiendo ... Partido Comunista y el pa... do de Chirac, que es el Fra... francés.

Solamente un 41 por cien... de los franceses que se ... pronunciado, aprueban el ... el Gobierno tenga la capa... dad necesaria para resol... los problemas planteados ... latentes en la Francia de h... El parámetro de respon... del francés ante el tema de ... seguridad ciudadana, ha de... cendido notablemente, est... do solamenta a favor un ... por ciento. Pero en el terre... de la economía principal... te la familiar, sólo un 30 p... ciento aprueba las medid... lo cual es un auténtico fra... so de gestión.

En cuanto al juicio so... las personas del aparato p... tico, la encuesta arroja los ... guientes datos: el presiden... Mitterrand es aceptado ... camente en cuanto a su ha... política, por un 37 por cien... del pueblo consultado. Y ... burocracia del partido e e... el funcionamiento del sis... ma en esencia solamente ... aceptada por un 40 por cien... del electorado. La derec... gana terreno en orden a co... carse en un 43 por ciento ... aceptación con un aumen... con relación a la última ... cuesta precedente del 25 p... ciento en el plazo de mayo... 82 a agosto del mismo año.

Y, por último, la pregu... clave: después de haber lle... do a cabo «el cambio» y ... parte solamente iniciado ... ciertos sectores, en Fran... se le pregunta la pueblo q... que se exprese sinceramen...

Y, así, a la pregunta ¿ ... mantendrá la izquierda el ... poder?: el 6 por ciento d... que mucho tiempo. El 52 p... ciento dice que relativame... mucho tiempo. El 45 p... ciento dice que poco tiem... Y el 17 por ciento no resp... de.

Esto es tan significativo ... evidencial, como la vida m... ma.

CASTROVER...

Aquí el deporte castreño

Hermic, 0; U. D. Brazomar, 1

Alineaciones:

Hermic: Maza; Puente, Márquez, Gómez, Bustillo, Martín,. Modas, Pellón, Anselmo, Alonso y Ruiz.

U. D. Brazomar: Capi; Angelín, Liaño, Laiseca, Odriozola; Cueto, Carlos, Mikel, Díaz, De Diego y Ramón.

Sustituciones: Por parte del Hermic en el minuto 70 salió Jesús por Martín. Por parte del U. D. Brazomar en el minuto 75 salió Víctor por Carlos y en el 87 José por De Diego.

Arbitro: Ruiz Saiz. Su actuación fue excelente, siguió el juego de muy cerca y no tuvo ninguna complicación con el partido dada la corrección de los jugadores de ambos equipos.

Mostró tarjeta amarilla al jugador del Hermic, Gómez por poner reparos a una decisión suya.

Goles

0-1. Minuto 32. Contraataque del Brazomar por mediación de Carlos, pasa en profundidad sobre Díaz y éste sobre la marcha conecta un fuerte disparo que se va al fondo de las mallas.

Comentario

El Brazomar dispuso durante el transcurso del partido de claras ocasiones de gol, sobre todo de Díaz, el cual unas veces los postes y en otras ocasiones el portero local no tuvieron su fruto de subir el tanto al marcador.

Lo que pudo ser una goleada se quedó en un resultado mínimo a favor del Brazomar, ya que en los minutos 38, 55, 80, 81 y 82, Díaz dispuso de ocasiones de aumentar la cuenta, pero unas veces los postes y en otras Maza, que tuvo una espléndida actuación, evitaron que la derrota fuera más abultada.

En el capítulo de destacados por parte del Hermic hay que resaltar a su portero Maza que tuvo una acertada actuación y también a Gómez y Ruiz.

Por parte del Brazomar una vez más hay que resaltar la labor de equipo que funciona muy bien, pero destacamos a Díaz que fue el protagonista del partido y a Cueto que hizo una labor muy positiva en el centro del campo.

Otros resultados

Regional Preferente:

Barreda, 2; Mioño C. de F., 0.

Primera Regional:

San Justo, 2; U. D. Sámano, 0.

Mioño, C. de F., 1; Castro, F. C., 2

Poco público y poco fútbol en este primer encuentro del Campeonato Regional de Aficionados entre el Mioño y el Castro, cuyo resultado fue de dos goles a uno a favor del equipo de Riomar. Tarde calurosa y soleada, que hizo pensar a los aficionados el estar dos horas en el campo del Mioño o estar a la sombra en este día festivo de la Bien Aparecida.

Juzgó el encuentro el colegiado Crespo Cue, ayudado en las bandas por Delgado y Castro. No tuvo complicaciones y mostró tarjetas amarillas a Ten y Miquel, del Castro, y a Pacheco, Llamosas y Salazar, del Mioño. A sus órdenes, ambos equipos presentaron las siguientes alineaciones:

Mioño C. de F.: Liendo; Iriarte, Angel Ramón, Ventosa, Llamosas, Cano, Quintana, Pico, Salazar, Lecue y Pacheco.

Castro, F. C.: Irusta; Lamborena, Ten, Eugenio, Miquel, Martín, Carlos, Olano, Velar, Chema y Baranda (José).

Goles

0-1. 25 minutos de juego. Falta de Velar al borde del área, que tira Chema con efecto y bate a Liendo, junto al poste izquierdo.

0-2. 32 minutos. Falta que saca Lamborena sobre el punto de penalty y martín remata de cabeza al fondo de la red, junto al poste derecho de la meta defendida por Liendo.

Piragüismo

III Trofeo SanCipriano, en Treto

Con una participación masiva del Kayak Club, de 33 palistas, de todas las categorías, se celebró en la ría de Treto el III Trofeo San Cipriano, de Piragüismo, al que acudieron también palistas de todos los clubs de la provincia, así como de Logroño, Guipúzcoa y Vizcaya, que dieron realce a la prueba, que se celebró con motivo de las fiestas patronales de Adal-Treto. La organización corrió a cargo de la S. D. Treto, potenciando de esta forma el auge que está tomando el piragüismo en esta región cántabra.

Se corrió una primera manga sobre una distancia de 2 kilómetros, reservada para neófitos, donde más de una decena de participantes de entre los cuales se encontraban 9 muchachos del Kayak, hicieron sus primeros pinitos dentro de la competición. Hubo algunos muchos que se resolvieron merced a los botes y lancha fuera borda de la organización.

Posteriormente, se corrió la seguda tanda en la que intervinieron los cadetes, infantiles, damas y canoistas. Los representantes castreños consiguieron los siguientes resultados:

K-2: 1: Jesús Menéndez-Pablo Martín.

K-2 damas, senior: 1: Hermanas Vicente Lizundia.

K-1 dama senior: 8: Susana González.

K-1 infantil: 3: Javier López. 7: Alejandro Valderrama.

K-2 infantil: 3: Alejandro Martin - Poldo Lainz. 4: Daniel Romero - Lorenzo Martínez.

K-2 damas infantil: 1: Rosa Buelón - Elena Mazón.

José LOPEZ ZABALLA



Castro, 0; Gimnástica, 0

Se disputó en el estadio municipal de Riomar, el encuentro de fútbol correspondiente a la Tercera División de Liga, entre el Castro, F. C. y la Gimnástica de Torrelavega, encuentro que finalizó con el resultado de 0-0.

Gimnástica: Monchi; Paco, Samos, Bringas, Esteban, Uta, Villanueva, Abando, Segundo, Lastra (Rayón, minuto 83) y José Carlos (Chato, minuto 67).

Castro, F. C.: Salazar; Santiago, Ten, Merodio, Mikel, Santamaría, Colina, Olano, Velar, Chema y Díez Portillo (Martin, minuto 59).

Se temía de verdad la visita de la Gimnástica a Riomar, en un momento pletórico para los visitantes y malos vientos para los castreños. Los gimnásticos demostraron y justificaron su imbatibilidad, presentándose como un conjunto homogéneo, expeditivo y con buenas individualidades, como Lastra que continúa en buena línea con gran visión del fútbol, realizando extraordinarias jugadas que fueron muy aplaudidas y que a punto estuvo de conseguir un gol.

Buen conjunto la Gimnástica, que dará muchas satisfacciones a sus incondicionales en la presente temporada. En todo momento se mostró superior al Castro. Los castreños, muy nerviosos, no acertaron a romper la muralla blanquiazul y cuando lo conseguían —buenas oportunidades de Colina, Díez Portillo y Velar— allí estaba Monchi para poner su magnífica firma a grandes y decisivas paradas.

El Castro continúa funcionando en defensa estupendamente, con un Ten en gran forma, bien secundado por Santiago, Merodio y Mikel.

Francisco PEREZ

Balonmano

Castro A. A., 12; Iberduero, 20

El Iberduero se ha proclamado finalista del V Trofeo Ciudad de Castro Urdiales, al vencer al equipo local del Castro A. A., por el resultado de 20 goles a 12, después de un parcial en el primer tiempo de 9 a 8, favorable al Castro.

En el primer tiempo se ha visto un balonmano de gran calidad con un Castro que, a base de pundonor y entrega, se imponía a un Iberduero con más técnica, pero que se veía desbordado en su defensa por el buen juego que desarrollaba el equipo castreño en estos primeros treinta minutos, y por las buenas intervenciones del portero local Jesús.

Así llegábamos al final de la primera parte con ventaja castreña de 9 goles a 8, lo que daba esperanzas a los aficionados castreños de que su equipo se proclamara vencedor en este partido.

Pero llegó la segunda parte y la decoración cambió por completo, pues ya no se vio nada más que un equipo en el campo que fue el Iberduero, pues los jugadores castreños bajaron en su rendimiento a medida que pasaban los minutos en esta segunda parte, bien por falta de fondo físico o bien por bajón de moral, pues al verse superados en el marcador por el Iberduero, fueron incapaces de reac... cionar, viendo cómo el Iber... duero, en rápidos contraata... ques, se despegaba en el mar... cador, hasta el punto de que el Castro estuvo veinte minu... tos en esta segunda parte sin conseguir un gol.

Tal fue el desconcierto que reinó en esta segunda parte en el equipo castreño que hasta en los pases fallaban muchos de ellos, lo que aprovechaba el Iberduero para en rápidos contraataques plan... tarse solos ante la puerta de... fendida por Fidalgo en esta segunda parte que se veía so... lo ante los atacantes del Iber... duero. Por lo que terminaron imponiéndose por el contun... dente resultado de 20 goles a 12.

Dirigieron el partido los co... legiados cántabros Martín García y Javier Poo, siendo su labor bastante meticulosa, perjudicando en algunos mo... mentos al Castro, pero no influyeron en el resultado fi... nal.

Castro: Jesús y Fidalgo en la puerta; Llamosas, Laca (4), Angel (2), Carlos (2), Rueda (17, Pérez, Pedro, Rafa (4), Amurrio y Santi (2).

Iberduero: Uriarte y Go... ka, en la puerta; Anchia (4), Telo (3), Barrios (2), García (3), Angulo (2), Ruán (2), Yu... ta (2) y Eduardo (3).

BORE...

CLASES DE SOLFEO

A partir del pasado día 15 de septiembre dieron comienzo las clases de Solfeo y Teoría de la Música. Para todos aquellos que lo deseen. Las clases e incripciones serán en el Círculo Católico de San José, de OCHO a NUEVE de la tarde, excepto sábados y domingos.

Profesor: Teodoro Román Ribote

PORTUS AMANUS, S. A.

NECESITA MUJERES QUE SEPAN HACER BORDADOS SENCILLOS A MANO

INTERESADAS PRESENTARSE EN FABRICA Y PREGUNTAR POR ZULE

DIRECION:

José M.ª Pereda, 34

(Castro Urdiales)

Pegaso

EL CAMION ESPAÑOL



Concesionario:

José Vidal de la Peña

VENTAS: Paseo de Pereda, 35 - Carretera de Parayas, kilómetro 3

Teléfono: 212150

TALLERES:

Teléfono: 250450

MALIAÑO

MIGUEL IRIARTE

MARMOLERIA

Los Huertos, s/n. Teléf. 860793

CASTRO-URDIALES.

Trabajos de piedra y mármol, fachadas, portales, escaleras, panteones, criptas, lápidas, fregaderas y fogones.

SERVICIO OFICIAL SEAT

"LOS ARCOS"

José M.ª Pereda, 7 Tel. 860981

CASTRO URDIALES

TERCERA DIVISION

Resultados

Oviedo Af.	0	—	Caudal	1
Europa	2	—	NAVAL	0
Asturias	0	—	SANTOÑA	1
BARQUE	2	—	Langreo	2
Ensidesa	1	—	Avilés	0
CASTRO	0	—	GIMNASTICA.	0
CAYON	2	—	San Martín	3
UNION CLUB	1	—	Piloñesa	0
RAYO CANT.	4	—	Siero	0
Titánico	2	—	Turón	0

	J.	G.	E.	P.	F.	C.	Ptos.
Ensidesa	3	2	1	0	5	0	5+1
Caudal	3	2	1	0	5	1	5+3
Oviedo Af.	3	2	0	1	5	1	4
RAYO CANT.	3	2	0	1	8	2	4
Langreo	3	1	2	0	4	2	4+2
Titánico	3	2	0	1	4	2	4
San Martín	3	2	0	1	8	5	4+2
GIMNASTICA.	3	1	2	0	4	3	4+2
SANTOÑA	3	2	0	1	3	4	4+2
Piloñesa	3	1	1	1	3	3	3+1
BARQUE	3	1	1	1	3	4	3—1
UNION CLUB	3	1	1	1	1	5	3—1
NAVAL	3	1	0	2	6	5	2
Avilés	3	1	0	2	3	3	2
CAYON	3	1	0	2	7	8	2—2
Turón	3	1	0	2	1	3	2
Europa	3	1	0	2	2	6	2—2
Asturias	3	0	1	2	3	8	1—3
CASTRO	3	0	1	2	0	3	1—3
Siero	3	0	1	2	0	6	1—1

REGIONAL PREFERENTE

Resultados

At. Peñacastillo.	1	—	Alberic.-Prov.	2
Barreda	2	—	Mioño	0
Velarde	0	—	Vimenor	0
N. Montaña	1	—	Toluca	1
Ayrón	1	—	Lope Vega	2
Gama	3	—	Ramales	0
Noja	1	—	Suances	1
Laredo	3	—	Escudo	1
Naval Aesa	3	—	Minerva	1
Buelna	0	—	Guarnizo	0

	J.	G.	E.	P.	F.	C.	Ptos.
Barreda	3	3	0	0	8	1	6+2
Alber.-Prov.	3	3	0	0	6	2	6+4
Buelna	3	2	1	0	4	0	5+1
Guarnizo	3	1	2	0	1	0	4+2
Gama	3	2	0	1	6	3	4
Ramales	3	2	0	1	5	4	4+2
Mioño	3	1	1	1	4	4	3+1
Laredo	3	1	1	1	4	4	3—1
Velarde	3	1	1	1	2	2	3—1
Suances	3	1	1	1	2	2	3+1
N. Montaña	3	1	1	1	4	5	3—1
Naval Aesa	3	1	1	1	4	6	3+1
Toluca	3	1	1	1	2	5	3—1
Escudo	3	1	0	2	6	5	2
Lope Vega	3	1	0	2	3	4	2
Minerva	3	1	0	2	2	4	2
Noja	3	0	2	1	2	4	2—2
Vimenor	3	0	2	1	0	1	2
At. Peñacastillo.	3	0	0	3	2	6	0—4
Ayrón	3	0	0	3	1	4	0—4

PRIMERA REGIONAL

Resultados

San Justo	2	—	Sámano	0
Siete Villas	0	—	Monte	0
Iguña	2	—	Pontejos	2
Cabuérniga	1	—	Colindres	0
Cartes	3	—	Ribamontán	2
Valdáliga	3	—	Comillas	0
Cicero	1	—	España C.	1
Marina C.	1	—	At. Deva	0
Escobedo	1	—	Miengo	2
Revilla	1	—	Torina	0

	J.	G.	E.	P.	F.	C.	Ptos.
Valdáliga	3	3	0	0	9	0	6+2
Cabuérniga	3	2	1	0	3	0	5+1
San Justo	3	2	1	0	5	2	5+1
Monte	3	1	2	0	3	1	4+2
M. Cudeyo	3	1	2	0	3	2	4
Revilla	3	1	2	0	3	2	4
Torina	3	2	0	1	7	5	4+2
Cartes	3	2	0	1	4	3	4
Comillas	3	1	1	1	5	4	3+1
Miengo	3	1	1	1	5	5	3+1
Colindres	3	1	1	1	2	2	3+1
Iguña	3	1	1	1	5	6	3—1
Escobedo	3	1	0	2	5	5	2—2
Siete Villas	3	0	2	1	3	4	2—2
At. Deva	3	1	0	2	3	5	2
At. España	3	0	2	1	3	5	2
Cicero	3	0	2	1	1	5	2—2
Pontejos	3	0	1	2	3	5	1—1
Ribamontán	3	0	1	2	2	4	1—1
Sámano	3	0	0	3	0	8	0—2

Kaiku ganó el Gran Premio Nervión y la Bandera de Vizcaya

"La Marinera" recuperó un puesto

La temporada de remo está próxima a finalizar. Durante la misma se han celebrado importantes regatas, en la mayoría de los casos, con el triunfo de la tripulación de Kaiku que ha ganado en las más importantes regatas.

Kaiku volvió a triunfar el domingo, pero en esta ocasión Santurce ofreció mucha más resistencia que en las anteriores jornadas. Vimos un precioso mano a mano entre las dos tripulaciones, que ofrecieron a miles de personas un gran espectáculo.

«La Marinera» hizo una gran regata; a sus hombres les encontramos bastante desmoralizados por lo ocurrido en la primera jornada, pero el domingo, en una regata muy buena, supieron rebajar las diferencias que, en la extraña regata del sábado les ha sacado la tripulación de Portugalete. En esta ocasión los participantes de la última tanda regatearon con suerte ya que lo hicieron en las mismas condiciones que el resto, muy poco viento y el agua en muy buenas condiciones.

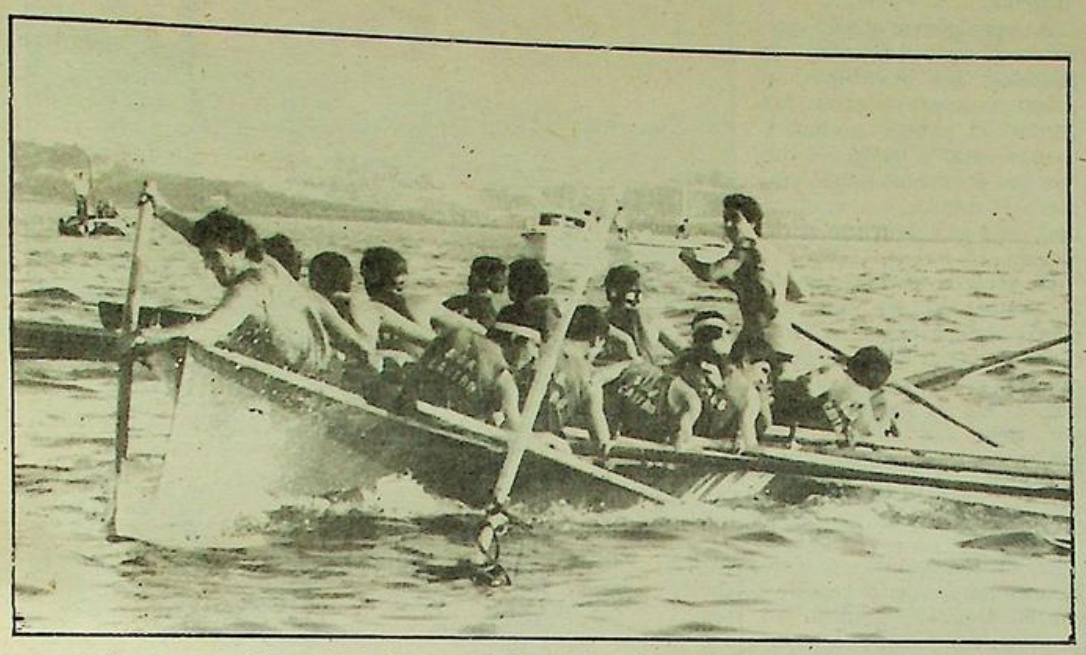

Pedreña y Astillero cumplieron, mejor los primeros que los astillerenses, pero esto era de esperar, ya que los de la «San José» habían abandonado los entrenamientos desde hace tiempo acudiendo al Nervión debido a la invitación que les hizo la organización.

Nuestras tripulaciones no han estado solas en el Nervión, pues vimos a muchos aficionados santanderinos que acudieron para ver una de las últimas regatas de la presente temporada, ya que solamente quedan dos jornadas de remo, la de El Corte Inglés y las del Campeonato de España, después, a descansar.

Kaiku dominó

La temporada finaliza con el dominio de Kaiku, pero es una pena, pues el resto de las embarcaciones a medida que avanza la temporada van mejorando notablemente, como ocurrió con Santurce y Zumaya que el domingo realizaron unas regatas muy notables entrando a unos segundos de los de Sestao, que a pesar de todo, se han llevado la novena Bandera de la temporada, y van a intentar el conseguir el título de campeones de España para así redondear una gran campaña, similar a las que en su día hicieran Orio, Fuenterrabía, Pedreña, Astillero y Santurce. Los hombres de «Chirri» se han paseado aunque en esta ocasión su triunfo no ha sido tan claro como en otras tardes.

Ciérvana ganó con facilidad

En la primera tanda de consolación Ciérvana era la gran favorita y lo demostró claramente durante su actuación, ya que a partir de la primera ciaboga se marchó para terminar ganando con bastante facilidad.

Lo más bonito de la tanda fue ofrecido por Astillero y Pedreña, nuestras tripulaciones mantuvieron una preciosa pugna. Pedreña comenzó muy bien la regata, manteniendo siempre el segundo lugar, pero a partir de la segunda ciaboga reaccionó Astillero que se puso a dos segundos a su paso por meta. Sin embargo, en la tercera ciaboga, Pedreña, en una maniobra muy buena, volvió a aumentar su ventaja para terminar por delante de los hombres de la «San José». Con esta regata, las dos tripulaciones montañesas se despiden de la temporada, ya que Pedreña no podrá acudir al Campeonato de España, pues las plazas libres han sido ganadas por Ciérvana y Zumaya, que consiguieron una mejor clasificación en el Nervión.

Bien «La Marinera»

Había interés por ver la actuación de los muchachos de «La Marinera», que el sábado terminaron hundidos, sin moral, debido al fuerte viento. Los hombres de Castro lo tenían difícil debido a las diferencias conseguidas por Portugalete, por lo que, desde las primeras paladas, los remeros de Castro comenzaron a bogar con fuerza a un ritmo muy vivo, manteniendo siempre una interesante diferencia sobre Portugalete.

Zumaya y Castro llegaron casi juntas a la primera ciaboga, mientras que Portugalete lo hacía cinco segundos más retrasada. En la segunda Castro iba consiguiendo su objetivo y después de un largo admirable por la zona de Las Arenas, llegaba a Galdames con catorce segundos sobre Portugalete, demostrando que lo del sábado había sido un accidente. Castro, al final, conseguía su objetivo de avanzar un puesto y de haber transcurrido todo con normalidad estamos seguros que los de «La Marinera» hubieran mejorado su puesto, como lo demostraron en las últimas jornadas.

Al final, ganaba Zumaya, seguida de Castro, que entraba a veintidós segundos, mientras que Portugalete e Iberia lo hacían mucho más retrasados. Castro cumplió y nos volvió a ofrecer otra gran regata.

Dos duelos

La última tanda fueron dos duelos espectaculares a cargo de Kaiku y Santurce y de Algorta y Orio. Mientras Kaiku fue siempre delante, con las otras dos tripulaciones ocurrió todo lo contrario, tanto Algorta como Orio se fueron alternando en la cabeza, pues si en el primer largo el que iba por delante era Orio con tres segundos sobre Algorta, en el segundo, frente a meta pasaban las dos tripulaciones juntas. En la tercera baliza hubo un pequeño percance saliendo Orio perjudicado. Al final esta duelo era ganado por Algorta.

La otra lucha fue mantenida por Kaiku y Santurce. Kaiku fue siempre por delante, pero en algunas ocasiones, especialmente en el segundo largo, fue inquietada por «La Sotera», que al final iba a ceder ante el empuje arrollador de Kaiku, que entraba en la meta en medio del clamor de los miles de aficionados, ofreciendo una champa espectacular, brillante y portentosa. Ganó el mejor, demostrando que esta temporada ha sido la tripulación puntera.

Esto fue lo que dio de sí el Gran Premio Nervión. Nos quedamos sin ver el duelo entre Kaiku y Zumaya a causa del viento y entre «La Marinera» y Santurce por la misma circunstancia.

Los tiempos de las tandas fueron estos:

Primera

Ciérvana	20-42-4/5
Pedreña	21-08-1/5
Astillero	21-15-3/5
Bermeo	21-50-1/5

Segunda

Zumaya	20-10
Castro	20-32-2/5
Portugalete	20-50-3/5
Iberia	21-16

Tercera

Kaiku	19-52-3/5
Santurce	20-00-1/5
Algorta	20-22-3/5
Orio	20-24-1/5

Al final, Kaiku fue el primero, seguido de Santurce, Algorta, Orio, Zumaya, Castro Urdiales, Portugalete, Ciérvana, Pedreña, Iberia, Astillero y Bermeo.

Para el próximo domingo, está prevista la regata de El Corte Inglés, a la que asistirán las cuatro mejores: Kaiku, Orio, Zumaya y Santurce.



Castro, hermana menor de Santander

Es posible que la pasión nos arrastre a considerar que Castro es un pueblo inigualable en el mundo.

Me atrevo a contarles algo que muchos marineros navegantes de Castro están cansados de conocer y roncos en alguna ocasión de tanto discutir.

—Que si el Norte, que si el Sur, que el agua y su verde, que la sequía y su ocre, colorido que se da en diferentes tonalidades y contrastes.

Siempre surgirá el marinero andaluz, proverbial en todo barco que se precie, ponderará el sol de su tierra y despreciará, con ironía de la buena, el agua que entorpece hasta el caminar en las tierras del Norte.

En una arribada a Cádiz (tacita de plata), al pretender atracar al muelle de la Curra de San Fernando (La Carraca), caía el agua con tan intensidad que los familiares que ejercían su espera tradicional se veían impregnados hasta sus cuellos de las camisas por el barro salpicado del suelo procedente de la vertical de sus paraguas.

Los contrarios naturalmente se abalanzaron hacia su habitual oponente, con razones bien a la vista. Este andaluz, con su proverbial ingenio, contestó: «Es cierto que llueve, pero lo hace con alegría».

A veces pienso si será cierto que el mar, el pescado, los pasteles, las aventuras, el juego de nuestras carnes, las gentes, el paisaje normal y monumental y hasta las nubes que encuentro más alejadas para dar una mayor claridad, será el espejismo de la alegría.

De corazón os digo que no lo siento así, ya que me ocurre algo parecido con Santander capital. Estoy seguro que ésta es más grande y más bonita. Es su hermano mayor, tiene sus mismas facciones y por ello anualmente la visito en diversas oportunidades.

Emilio Romero dice que se viste en Santander por su elegancia. Que le asombra su limpieza comparada con la cochambre que encontró en el Sur turístico español. Esto le ha costado alguna crítica censurándole el desconocimiento del barrio «X» o «Z».

Días pasados Santander me mostró una nueva faceta.

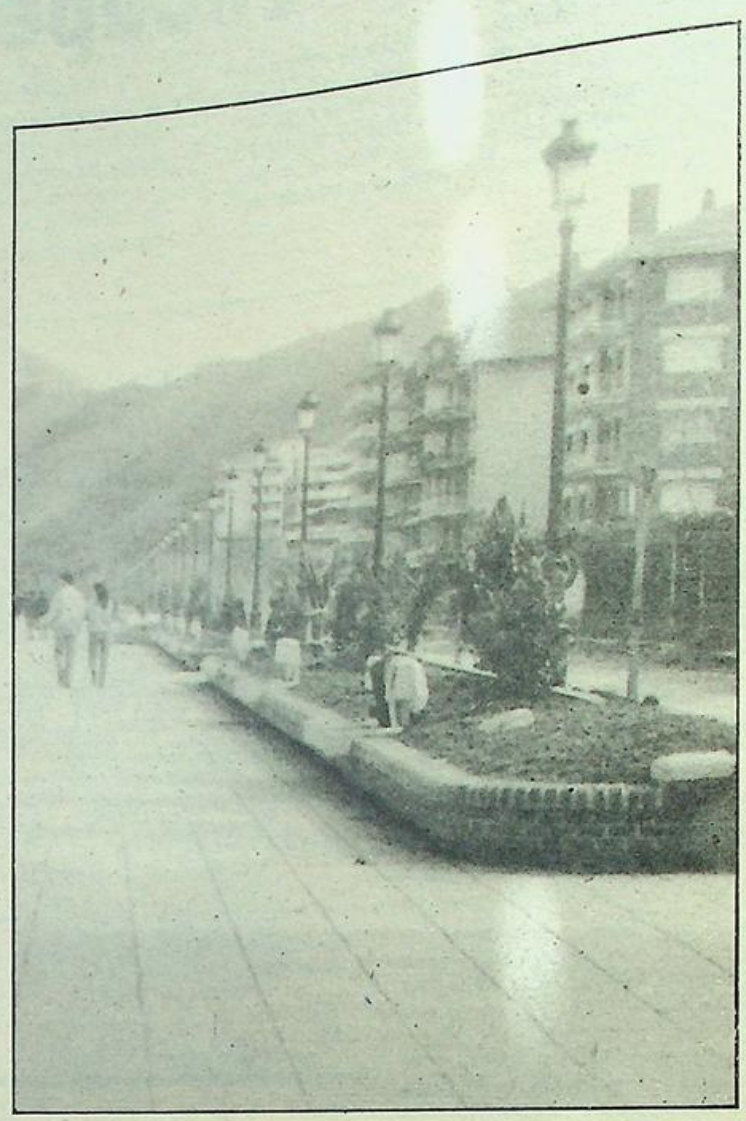

Su bondad, su desprecio miento hacia el que menos tiene. La plaza del mercado se cerraba y dos mujeres esperaban fuera de la verja. Los vendedores depositaban restos de la venta de anchoas a sus pies, que con ansia y agradecimiento éstas recogían. Nadie notó algo que se lió de mi interior gritando «Santander, qué bello es».

Es posible que me guste Castro más que la capital, por pequeño, mejor dicho, por chiquito y bonito. Por ser mi pueblo de siempre. Por su indefensión en la consecución de más ayudas para complejos industriales en donde albergar a los hijos de Castro. Sólo para satisfacer mi espíritu le falta además, ver en cada casa, por lo menos, un puesto de trabajo ocupado. Que nunca falte en la mesa aunque sea sólo una sopa de ajo y el chicharrillo como acompañamiento y que desterremos odios y resentimientos de forma que nunca llegue aquel día que conocí en Chinchapapa. En el mojón caminero al nombre de Santander le habían quitado el Santo, quedándoe el insignificante «Tander».

J. PUENTE

Episodios históricos de nuestra ciudad (XVIII)

La villa de Castro Urdiales, en la costa cantábrica, saqueada, destruída y abrasada por los franceses, el 11 de mayo de 1813

Fiel el regidor a este encargo, y no pudiendo presentarse en pesona con las noticias que adquiría, por no dejarle un momento de su lado el general enemigo, aprovecha la ocasión de la llegada al campo con raciones de don Juan Santos de la Torre, que hacía funciones de tal en el barrio de Urdiales. Llamado éste ante dicho general, fue preguntado por él con mucha individualidad sobre el estado de la plaza y número de las tropas españolas que ocupaban las alturas de Guriezo, y advirtió que el regidor de Sámano se adelantaba a sus respuestas y le apuntaba cuáles habían de ser hasta por señas, con lo que el de Urdiales satisfizo en los términos que ya aquél había hecho, y eran dictados por el más acendrado patriotismo

Aún hizo más aquel infeliz; En medio de lo sospechoso que pudiera ser al general el comunicarse con dicho don Juan Santos en secreto, se desvía con él un poco y le encarga diga de su parte al gobernador de esta plaza que «no le es posible pasar a estar con él, por no permitirle el general separarse de su persona con motivo de entender el idioma francés: que las fuerzas enemigas serían de dos mil ochocientos a tres mil hombres, y que si adquiriese alguna noticia interesante se lo comunicaría si pudiese».

El encargado de Urdiales, sujeto, aunque labrador, de talento y buena explicación, comunicó por sí mismo este parte a dicho gobernador, y le refirió los buenos oficios que Pando había hecho. Alvarez niega que el Sámano le hubiese enviado ni aún un parte: pero dicho encargado de Urdiales vive felizmente, y por su confesión se acredita a lo menos el que él trajo.

Apenas desaparecieron las tropas sitiadoras, se presentó el regidor de Sámano al gobernador y le dio cuenta de su conducta: pero despreciando éste su exposición, ordenó arrestarlo. Cierto es que vecinos de Otañes presentaron en la plaza un italiano que aprehendieron, y no que se pasó voluntario, como dice Alvarez, por no perder la costumbre de desfigurar la verdad: pero ¿qué declaración podía hacer aquel prisionero, aún suponiendo que no mintiese para adular al gobernador, y hacer menos penosa su suerte? ¿Cómo podía decir que conducía el regidor al general enemigo por sendas desconocidas y caminos cubiertos de los fuegos de la plaza? ¿Dónde están esas sendas impracticables por donde pudiesen caminar sin talar la no interrumpida empalizada de viñas, que impide los aproches a la plaza, una compañía de zapadores y dos de granaderos?

Por más que Alvarez acrimine la conducta de aquel desdichado regidor, y haga decir al italiano cuanto se le antoje, nunca podrá probar más de que aquél hizo lo que todas las autoridades se ven precisadas a practicar cuando se hallan dominadas con las bayonetas. ¿No obligaban los mismos españoles a ir por medio de los enemigos con pliegos de la plaza? ¿Pues lo que ejecutaban los españoles no lo podrían hacer mejor los enemigos? ¿No sabemos que lo hacen? Harto apurada era la situación del regidor cuando tenía que practicar operaciones tan arriesgadas?

Más no, no demos por sentado este hecho; Tenemos probado que es falso, y asimismo lo es que los enemigos no hubiesen saqueado y talado, como Alvarez se explicaba por las demás, la casa del expresado regidor. Lejos de haber quedado aún más provista que antes, todos los vecinos de Sámano aseguran que sufrió tanto como las restantes del valle. Pero demos por un instante que hubiese del regidor todas las sospechas que se quieran; ¿Por qué no se le hizo proceso y se le oyó? ¿Y por qué ya que sin ninguna de estas formalidades indispensables, y sin autoridad Alvarez, para condenarle aunque hubiesen precedido, le sentenció tan bárbaramente, le dejó expuesto al furor de los enemigos?

Aquel desventurado, que tan confidente se supone de los franceses, fue degollado por ellos a su entrada, si ya no fue por los mismos españoles de orden de Alvarez. Y de todos modos es éste responsable de los excesos cometidos con él y de su desastroso fin.

P I S C I S

(Continuará)

AUTOBUSES «INTRA» Y «ALSA» A: LAREDO - CASTRO - RAMALES
SANTOÑA - ASTURIAS - GALICIA - MIRANDA Y LOGROÑO
BAR-RESTAURANTE-HOSPEDAJE
MACHICHACO
Calderón de la Barca, 9. Teléfono 221041. SANTANDER

ap
Por el trabajo, el bienestar y el progreso

LA Ilustración DE CASTRO

Director: JULIO POO SAN ROMAN Editor: «LA ILUSTRACION DE CASTRO, S. A.». Año LXXXIII 3 de octubre de 1982 Núm. 4.263 Precio: 40 pesetas

Seguridad total para el suministro de agua a Castro

En la zona de Las Cadenas, junto a uno de los edificios de «viviendas sociales», y en la vertical con los depósitos de agua y depuradora del suministro a Castro Urdiales, se está terminando la instalación de dos válvulas de seguridad que se encargarán de regular la fuerza y al mismo tiempo dosificar la cantidad de agua que necesita la ciudad.

Estas dos gigantescas válvulas han sido colocadas con el fin de reducir, casi en un ciento por ciento, las averías que venían produciéndose en la red conductora desde su salida de los depósitos y que estaban producidas por el mal estado de la misma, ya que no ha sido reparada y en la mayoría de los casos sustituída desde hace más de 50 años, por lo que la población castreña ha venido sufriendo cortes de aguas de continuo debidos, principalmente al reventamiento de las tubería por exceso de presión y que no podían soportar.

Hoy es el día —esperemos que ahora desaparezcan— que las calles castreñas son un auténtico escaparate de «pozos artesianos» donde los empleados de la compañía contratada a tal efecto, se multiplicaban para reparar todos los escapes de agua que de continuo se estaban produciendo y que han llegado a constituir una estampa cotidiana, una más, en el quehacer de nuestra ciudad.

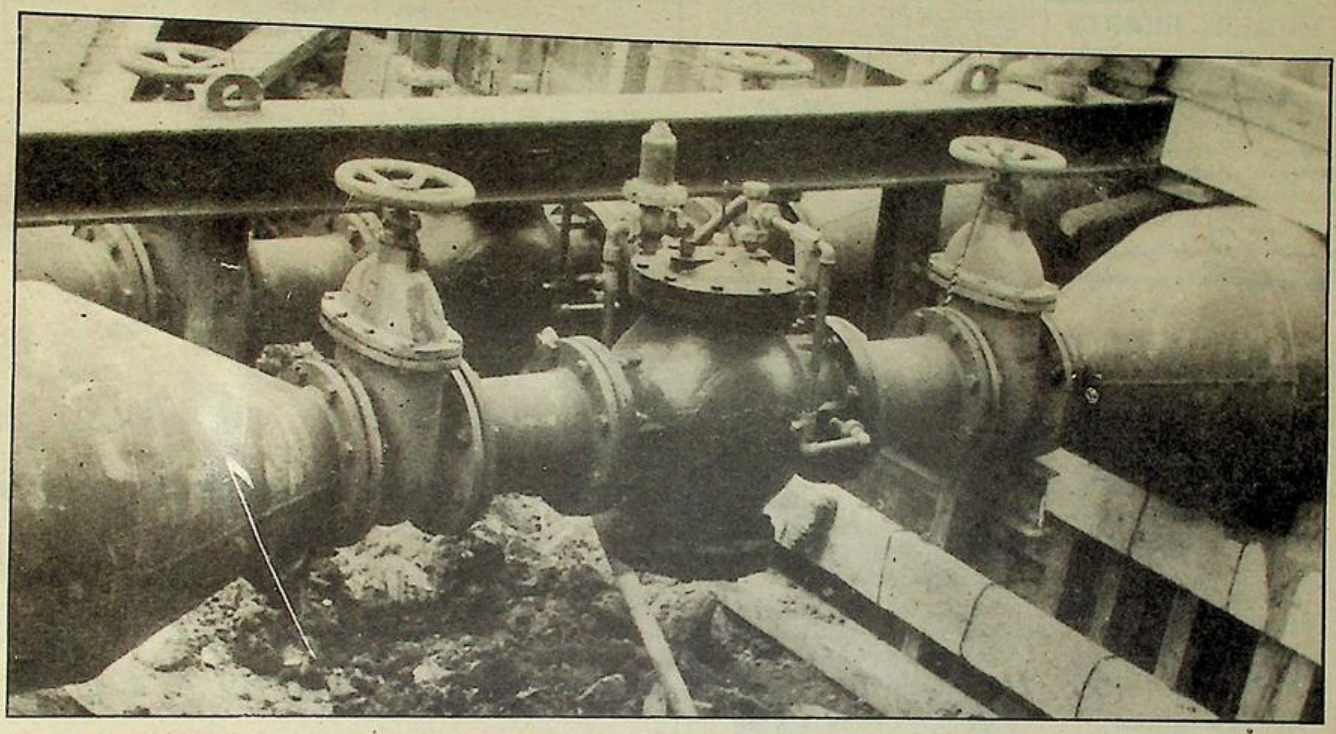

Nueva tubería

De todas formas, además de las dos válvulas a las que hemos hecho referencia, es inminente la colocación de nueva tubería en uno de los tramos tan importante como es el comprendido entre el Hogar del Jubilado hasta la calle Santander (San Francisco), uno de los extremos más afectados por las averías y escapes de agua.

A este respecto, hemos de reseñar que ya se han terminado las calles de los Hermanos Garma, la calle que desciende al Hotel Las Rocas, así como la de Santa Catalina. La de Bilbao, Ardigales y limítrofes, que es el tramo al que nos referíamos en un principio, quedó para estos días, puesto que con la llegada del verano no era aconsejable su acometida para no perturbar la vida ciudadana en una zona de intenso tráfico peatonil y rodado.

Es de esperar que las obras, como hemos anunciado, den comienzo lo antes posible y su terminación se realice en el menor plazo de tiempo.

Pérdidas del 50 por ciento

Hay que recordar, por otra parte, que las pérdidas de agua por la red actual han superado casi constantemente, el 50 por ciento del agua que salía de los depósitos municipales, pérdida ésta que redundaba, hasta hace muy pocas fechas, en perjuicio del Ayuntamiento y, por tanto, del pueblo de Castro, que ha estado pagando un agua que no consumían y que se iba por otros derroteros muy distintos, perdiéndose por cloacas o discurriendo directamente a la mar por cavidades subterráneas. La colocación de estas dos válvulas y de los contadores a la salida de los depósitos, completarán el dispositivo que se perseguía para evitar todas las anomalías que se estaban produciendo.

Es de esperar que las incomodidades que están padeciendo los vecinos castreños hayan llegado a su fin y queden eliminadas una vez finalizadas estas instalaciones a las que nos hemos referido.

Francisco PEREZ

Aprobado el proyecto, se anuncia subasta

56 viviendas de protección oficial para Castro

Ocuparán parte de los terrenos del antiguo ferrocarril

Ha sido aprobado por la superioridad competente el proyecto de 56 viviendas de protección oficial en los terrenos que ocupaba parte de la estación del extinguido ferrocarril y que fueron negociados hace unos meses entre el Ayuntamiento y el MOPU.

Aprobado el proyecto, el anuncio de subasta para la adjudicación de la obra a los contratistas interesados será cuestión de pocas fechas puesto que el desarrollo del proyecto data de bastante tiempo atrás y ahora con su aprobación definitiva la edificación de las viviendas entra en la vía de las realizaciones inmediatas. La mayoría de las 56 viviendas serán de capacidad uniforme con algunas pequeñas variantes por el aprovechamiento del terreno y sobre la base económica para los adquirientes de aproximadamente una cuota de amortización de unas 7.000 pesetas mensuales y una entrada de 100.000 lo cual representa un régimen excepcional para la posesión de viviendas.

ap
Por una España fuerte y respetada

INDICE LOCAL

Farmacias de guardia

Domingo, día 3, Arce.
Semana del 4 al 9, Arce.
Domingo, día 10, Roviralta.

Movimiento demográfico

Nacimientos: Eduardo Valbuena Zorrilla, hijo de José Miguel y María Rosario.
Matrimonios: Ninguno.
Defunciones: Mariano Torrigo Téllez, de 77 años de edad.

MIGUEL IRIARTE
MARMOLERIA
Los Huertos, s/n. Teléf. 860793
CASTRO-URDIALES.
Trabajos de piedra y mármol, fachadas, portales, escaleras, panteones, criptas, lápidas, fregaderas y fogones.

HORARIO DE MISAS

De octubre 1 a mayo 31

Iglesia del Sagrado Corazón

Laborables y días de fiestas
8 de la tarde.
Festivos:
9,30 de la mañana
12 de la mañana
6,30 de la tarde.
11: Niños Santa María.
1: En Brazomar.

Capilla del Corazón de María.

Laborales
8,30 de la mañana.
8 de la tarde.
Festivos
9 de la mañana.
11 de la mañana.
1 de la tarde.
7 de la tarde.

LA ILUSTRACION DE CASTRO
(Depósito Legal: SA.25-1977)
Redacción y Administración:
Travesia de la República Argentina
Apartado 66
CASTRO-URDIALES
Precios de suscripicón:
Trimestre: 520 Ptas.
Anual: 2.080 Ptas.
Extranjero: 2.400 Ptas. correo normal.
América, aéreo: 4.150 Ptas.
(PAGO ADELANTADO.)
Imprime: EDITORIAL CANTABRIA, S.A.

Donativos recibidos en el Santo Hospital

Orencio Santurtun, 10.000; C. B. A., 1.00; María Luisa Ugarte, 2.000; S. G., 1.000; en memoria de Eugenia López y Susana Crespo, 10.000; R. A., 500; Luis Lega, 2.000; XX, 9.000; Leonardo Herrán, 2.000; Elvira y Luisa Laredo Cortina, 10.000; José Helguera e hijos, en memoria de su esposa, doña Milagros Cordero, 100.000; hermanos Zapatero Domínguez, 15.000; Pilar Díaz Otañes, 3.000.

A todos, muchas gracias y que Dios se lo pague.

Lamentable gamberrada

El viernes, 24, apareció en la calle de Matías Montero el Seat 132 - 1.800, matrícula de Burgos 9.903-B, con las cuatro ruedas acuchilladas y pintorreadas diversas partes de su carrocería con trazos rojos y al parecer el suceso está relacionado con el conflicto huelguístico existente en la factoría de Gursa, de Guriezo. Lamentable.

TERCER ANIVERSARIO DEL SEÑOR

DON LUIS HOZ MERINO

Falleció en Castro Urdiales el día 28 de septiembre de 1979, habiendo recibido los Santos Sacramentos y la Bendición Apostólica.

D. E. P.

Su esposa, doña Encarnación Talledo; hijos, Pedro y Luis; hijos políticos, doña Piedad Larburu y doña María Natividad Villate; nietos, don Pedro Luis, don Ignacio, don Luis Miguel, doña Cristina y doña María Amaya,

PARTICIPAN a sus amistades que habiéndose celebrado la MISA aniversario por su eterno descanso el día 28 de septiembre en la iglesia del Sagrado Corazón, les ruegan le tengan presente en sus oraciones, por lo que les quedarán muy agradecidos.

Castro Urdiales, 1 de octubre de 1982.

Ruidos ensordecedores en la ciudad

Los ruidos están por lo regular a la orden del día. Algunos vecinos se han dirigido en varias ocasiones al Ayuntamiento para que de las salas nocturnas no trascienda a la calle ese maremagnum rockero que a horas avanzadas de la noche conturba poderosamente el descanso de los vecinos que tienen perfecto derecho al reposo para a la mañana siguiente engancharse a sus tareas. Se han hecho en alguna ocasión medición de los decibelios que se expanden en discotecas y salas similares pero se hace de sus resultados poco caso. Ahora parece ser que ante las protestas persistentes de los perjudicados, una vez apercibidos los infractores de su desacato, se cursarán al Gobierno Civil las denuncias que correspondan para que tome las medidas sancionadoras de rigor o proceda al cierre de los establecimientos contumaces.

SE NECESITA
Administrador para Comunidad de 24 viviendas
SE PIDE:
Residencia permanente en CASTRO URDIALES.
Experiencia. La solicitud, incluyendo las exigencias económicas, enviar en el plazo más breve a:
PRESIDENTE DE COMUNIDAD.
C/ Paseo Ocharán Mazas, Núm. 44.
CASTRO URDIALES

Hoy, domingo, en el hotel "Las Rocas"

Charla-coloquio de don Alfonso Osorio

Hoy domingo, día 1[illegible] octubre, a las nueve de la noche, en el Hotel Las Rocas tendrá lugar una charla-coloquio a cargo de don Alfonso Osorio, candidato al Congreso por Madrid.

Alianza Popular tiene el gusto de ponerlo en conocimiento de sus afiliados y simpatizantes, agradeciéndole su asistencia a la misma.

Alianza Popular
Junta Local
Castro Urdiales

AYUNTAMIENTO DE CASTRO URDIALES

ANUNCIO

Para conocimiento general de todos los vecinos de Castro Urdiales, se comunica que se encuentra en funcionamiento la nueva oficina de Reacaudación Municipal de este Ayuntamiento, sita en los bajos de La Barrera, número 5 (antiguos locales de telégrafos), horas de oficina de 9 a 2 de la tarde.

El tiempo en Castro Urdiales

Día 18 de septiuembre, sábado: Temperatura máxima, 27,. Temperaturo mínima, 20. Estado de la mar, lisa. Estado del cielo, nuboso. Lluvia por metro cuadrado, 33:

Día 19, domingo: 25 y 20, lisa, nuboso, nada.
Día 20, lunes: 29 y 21, lisa, nuboso, nada.
Día 21, martes: 28 y 18, lis[illegible], despejado, dos.
Día 22, miércoles: 23 y 18, lisa, cubierto, uno.
Día 23, jueves: 22 y 16, lisa, nuboso, nada.
Día 24, viernes: 22 y 16, lisa, cubierto, 8.

†

PRIMER ANIVERSARIO DEL SEÑOR

DON VALENTIN TELLECHEA CUESTA

Falleció en Valdecilla (Santander) el día 4 de octubre de 1981, a los 68 años de edad, confortado con los Santos Sacramentos y la Bendición Apostólica de Su Santidad.

E. P. D.

Su esposa, doña Hortensia Dogen del Corte; hija, doña Dorita; hijo político, don Antonio Bravo Agrinaga; madre política, doña Anita del Corte; hermanos, don Felipe, doña Rosa, doña María y doña María Antonia (ausente); nietos, don José Antonio y don Pedro María; hermanos políticos, sobrinos, primos y demás familia,

RUEGAN una oración por el alma del finado y asistan a la misa aniversario que, por su eterno descanso, se celebrará en la iglesia del Sagrado Corazón, el próximo LUNES, día 4 de octubre, a las 8 de la tarde, por lo que les quedarán muy agradecidos.

Castro Urdiales, 1 de octubre de 1982.



TELEFONO: 861930

PROGRAMACION

Sábado, día 2:«La rosa».
Domingo, 3: «La hija de Rian».
Lunes, 4: «La hija de Rian».
Miércoles, 6: «Italia en pijama».
Jueves, 7: «En nombre del Papa Rey».
Sábado, 9: «La sombra de un guerrero».
Domingo, 10: «Los diablos del mar».

NOTA.—Todos los domingos y días de fiesta, a las 4,30, película especial para niños.

PORTUS AMANUS, S. A.
NECESITA MUJERES QUE SEPAN HACER BORDADOS SENCILLOS A MANO
INTERESADAS PRESENTARSE EN FABRICA Y PREGUNTAR POR ZULE
DIRECION:
José M.ª Pereda, 34
(Castro Urdiales)

Mayores de "primera división"

Somos muchos los que nos consideramos, según el grado de optimismo o pesimismo, dentro o fuera de la tercera edad.

No cabe duda que es jovial y optimista ver cada mañana a gentes que o bien caminan hacia la playa a remojar sus pies, en la mayoría de los casos por supuestas dolencias, o aquellos otros que con su basta cachava toman la dirección de nuestro querido valle de Sámano u otros lugares alrededor de nuestra ciudad, mejor conocidos por los amigos y turistas que nos visitan cada verano y consiguen un guía desinteresado, de carácter tradicional y abierto que tanto se produce en nuestra tierra.

Hace tiempo que me llamó la atención la cachava de estos hombres ágiles y fuertes, pensando en mis vivencias de años jóvenes, y en verdad que no acerté en mi primer pensamiento hacia los cerezos, las higueras, castañares u otros frutos, a los que uno siempre que se tercie es invitado por nuestras buenas gentes del campo. Temen o se previenen de una inoportuna culebra, u otro bicho, siempre presentada como casi inofensiva y que quizás por la primitiva historia y la mala prensa que llevan consigo, nadie llega a una total confianza sobre su comportamiento y efectos consiguientes.

A pesar de que creo que todas las personas normales, sin demagogias políticas, en su fuero interno son defensores de la naturaleza, pienso que no siempre éstas tienen razón, por darse necesidades imprescindibles e imperiosas de la vida. Sin embargo, en esta ocasión se la doy, sin dudarlo un instante, en cuanto se refiere a aquellas aves de rapiña, milanos según mi entender, que anidaban en el castillo, antiguamente propiedad de don Luis Ocharán y que circulaban por los cielos con reptiles o roedores balanceándose bajo sus vientres como alimentos para su prole.

El orgullo de los cazadores terminó con esta hermosa imagen, sustituyéndola necesariamente por la cachava. Vaya en su favor para aquellos que así obraron, que no sabían lo que hacían.

Volviendo a mis amigos olvidados en las primeras líneas pienso que hacen su ejercicio físico, sobre todo, porque su cuerpo y su genio así se lo pide, porque han sido trabajadores de «primera división» y sus estímulos nerviosos les obligan a moverse con rudeza. Nadie se ha atrevido a diagnosticar que por ello vivirán más años, ni disminuirán de peso, pero sí que serán más felices, su circulación arterial será perfecta y su carácter abierto e inmejorable, les imposibilitarán quieran o no a que después de un intenso ejercicio pueda brotar un minúsculo asomo de malhumor tanto en su casa como fuera de ella.

Siendo esto así, llegamos a la conclusión del por qué el deporte es promovido por todos los Estados de la tierra.

Su sistema nervioso le obligará a cualquier persona en las condiciones dichas, quiera o no lo quiera a rendir más en su trabajo, que el abúlico o «aplatanado» y las enormes inversiones en los presupuestos que algunas naciones materialistas hacen en este sentido, es posible que no sea dinero perdido ni bienes que regalan con mucha miel al ciudadano, y que quizás algunos intelectuales de la política piensen únicamente en su rendimiento.

PUENTE

El cambio deseable

Existe, ciertamente, un deseo de cambio político en la opinión española. Ante esta evidencia, el PSOE, en cuanto partido diferenciado del que ha ostentado el Gobierno estos años y titular apriorístico de la alternativa, entiende que le corresponde ser el intérprete y beneficiario de este deseo de cambio.

Pero esta hipótesis se basa en el disimulo de una circunstancia de todos conocida. El PSOE ha cooparticipado por la vía del consenso en las responsabilidades políticas de UCD, compartiendo casi todos sus realizaciones legislativas, planeadas de común acuerdo y cuya última muestra fue la LOAPA.

Una política pacta ha convertido a UCD y PSOE en los dos partidos más parecidos entre sí que cabe imaginar. El afán de presentar una carta moderada, por parte del PSOE, y el afán de presentar una cara de centro-izquierda, por parte de UCD, ha aproximado a ambas formaciones de tal modo que no es posible suponer que el PSOE signifique un cambio en el estilo de gobernar UCD.

Pero, aun aceptando las diferencias teóricas del PSOE como elemento de cambio con respecto a la política ucedista, sería necesario saber qué clase de cambio significaría un gobierno socialista en España. Porque todos los indicios nos dicen que los españoles, cuando piensan en el cambio político, piensan en aliviar las cargas fiscales, en contener la inflación, en moderar los precios, en recuperar la productividad, la confianza inversora y el espíritu de empresa, en erradicar el paro y el liberarse de la inseguridad ciudadana.

A juzgar por lo que ocurre en fronterizas experiencias socialistas y a deducir por el sentido reflexivo de los españoles, no son éstos los cambios esperables de un Gobierno socialista.

Por todos es conocido el programa económico que el PSOE ha lanzado a los cuatro vientos: semana laboral de 40 horas, cinco semanas de vacaciones y la creación durante cuatro años de 800.000 puestos de trabajo. Los economistas del PSOE se confunden totalmente, o es que tratan de confundir a la masa, esto último será lo más acertado. Que piense el empleado de cualquier empresa, que su puesto de trabajo estará más asegurado cuando en su empresa el precio unitario de producción sea competitivo en el mercado nacional e internacional, y esto no se consigue reduciendo la jornada laboral, piensen que lo que el PSOE propone es reducir 150 horas de trabajo al año.

¿Cree alguien que con este programa socialista va a ver más inversión, que los empresarios van a crear más puestos de trabajo, que el gasto público va a disminuir, que los impuestos van a moderarse y que las Fuerzas de Seguridad van a estar más respaldadas? No, todo el mundo sabe que estas consecuencias no son las propias de la aplicación de un programa socialista, sino de un programa conservador.

Con el socialismo es posible que haya cambio, pero a peor. Cambio hacia una situación más inestable y hacia una democracia más controvertida. Cambio como el que está realizando en Francia Mitterrand, hacia una situación económica más negativa y hacia una moneda más rebajada, con salarios congelados.

No creemos que éste sea el cambio deseado por el español.

El cambio deseable y deseado es otra cosa. El cambio hacia una economía más firme, hacia una calle más segura, hacia un valor adquisitivo más estable del presupuesto familiar, hacia una mayor confianza en el porvenir, que permita desarrollar proyectos de creación de trabajo y prosperidad. Es el cambio hacia un Gobierno que gobierne y hacia una política que no falsifique el mandato que reciba de sus electores. En el cambio de un reformismo conservador, serio y moderno, que no esté comprometido con los errores de los últimos años, y que devuelva a los españoles la confianza en sí mismos.

M. G.

EL MEJOR EQUIPO
PARA ESTE CURSO

CONFIE EL EQUIPO DE SUS HIJOS
DONDE LO HACEN LOS COLEGIOS AÑO TRAS AÑO
Equipamos a:
Asilo S. José, Carmelitas de Isla, Esclavas,
Divinas Pastoras, Enseñanza,
Los Milagros, Mercedarias, Kinder, Sagrada
Familia, San Juan de la Canal, etc. ...

JAIME RIBALAYGUA



VENDO O ALQUILO

Locales comerciales situados en lo más bonito de CASTRO, junto al puerto. — Superficies desde 60 a 600 m2. Apto para:
• CAFETERIA • BAR TIPICO • RESTAURANTE
• ASADOR

Amplia terraza vista a la mar • Fachadas terminadas en piedra natural, según proyecto aprobado.

• RAZON: Construcciones BASTERRECHEA.
Teléfono: 861786

Guriezo

Renovados los accesos a Nocina

Positiva actuación de Guriezo en los certámenes culturales de la Caja de Ahorros

Consideraciones deportivas en torno al Castro C. F.

Con satisfacción podemos indicar a nuestros lectores, cómo los accesos a la localidad de Nocina, entidad perteneciente a este Ayuntamiento, han sido perfectamente remozados y, en consecuencia, el franqueo por la zona se realiza con gran comodidad. Desde hace algún tiempo, habíamos preconizado a través de estas columnas la necesidad de que la carretera local a Nocina estuviera a la altura de la que disfrutan los restantes centros urbanos de la comarca. Y es en la actualidad cuando se ha hecho realidad esta mejora que podemos calificarla de marcado carácter social.

Lógicamente, enviamos nuestro reconocimiento a quienes han hecho posible que esta ruta sea moderna acorde con las actuales necesidades del tránsito rodado.

Completando lo expuesto hay que indicar que el núcleo urbano de Nocina, es una entidad en franco progreso. cuenta con teléfono automático, agua corriente y creciente actividad agrícola y ganadera. Hay que destacar también el espectacular auge del gremio de la construcción en este lugar con edificaciones de atrevido diseño, que ponen su nota de color en todo el entorno rural. Es digna de consideración, asimismo, la comercialización y explotación forestal que unida a la demanda de mano de obra laboral, incrementa notablemente su nivel de vida.

Los certámenes culturales de la Caja de Ahorros

La extraordinaria labor cultural de la Caja de Ahorros de Santander y Cantabria se está haciendo patente en este municipio. Así las cosas y después de las actuaciones integradas en el Aula de Cultura, y que abogamos para que tengan periódica continuidad, queremos resaltar aquí, la activa participación de los jóvenes de Guriezo en el certamen provincial de carácter regional a nivel docente. Para ello se ha seleccionado un grupo mixto de alumnos de los últimos niveles de EGB y que bajo la dirección de la profesora doña Guadalupe Llama Bollada, se han integrado en sesiones completas de internado, que para este fin ha elaborado esta entidad con enseñanzas teórico-prácticas netamente globalizadas.

En el momento de la partida, los niños y la profesora fueron despedidos entusiásticamente por las primeras autoridades locales y numeroso público que ponía su nota de color en el pintoresco pueblo de Rioseco.

De los conocimientos recibidos y de las enseñanzas impartidas, tendremos puntualmente informados a nuestros lectores. No obstante, desde estas columnas de LA ILUSTRACION, queremos dejar constancia de las distintas prestaciones de carácter comunitario que la Caja de Ahorros ha dedicado a esta zona de Guriezo.

Así las cosas, los parques infantiles en las localidades de Tresbuesto y La Magdalena, la donación de una ambulancia y ahora la participación infantil en el certamen regional, son un claro exponente de la fecunda labor que esta institución cántabra propicia para toda nuestra área de influencia, siempre con la colaboración de autoridades y vecindario en general.

Consideraciones deportivas del Castro, C. F.

Una vez comenzada la singladura de una nueva temporada, seguimos efectuando de forma periódica nuestros habituales comentarios en torno al «deporte rey» y referidos, como es lógico, al Castro, C. F.

A tenor de lo que venimos observando hasta ahora, y al margen de los resultados obtenidos, quiero indicar la alegría que me produjo el día del primer partido oficial, la dotación de todo el equipo en orden a una adecuada uniformidad, tanto para el juego, como para los momentos previos de calentamiento, aquí la directiva ha estado muy acertada. Un sobresaliente para el estado del campo, a la vez que hacemos votos para que su duración sea prolongada.

A tenor de las evoluciones de los jugadores y haciéndome eco de las apreciaciones de los aficionados, es preceptivo decir que sería positiva la inclusión de un delantero centro netamente rematador y si a estas alturas ello no fuera posible, habilitar a un jugador de la plantilla, que el entrenador considere idóneo para este fin. No basta jugar bien, con ideas, hay que hacer goles, y eso sólo se consigue estando en el sitio justo para el remate.

También es opinión generalizada el insistir en el juego de extremos, dado que tanto Sierra, como Colina o Chema, pueden muy bien cumplir este cometido. Respecto a la asistencia, hay que indicar que debe prodigarse más. Vengamos a Riomar a apoyar al equipo, en los buenos momentos y en las «horas bajas». Es un mérito también que todos o la mayoría de los jugadores sean de Castro o comarcas próximas, y los frutos obtenidos ojalá estén en consonancia con el deseo de todos los aficionados.

MARCOS

Mioño

Fiestas de San Cosme y San Damián

El día de San Cosme y San Damián celebraron los mioñeses una de sus fiestas más resonantes. Comenzaron el sábado con actos diversos que continuaron ayer y que hoy tendrán un brillante colofón. Esta conmemoración conocida comúnmente por los Mártires, representa una de las tradiciones comarcales más arraigadas y cuenta con tonadillas especiales y grandes fervores de peregrinos que ofrecen a los santos sus plegarias, sus velas y sus peticiones inefables. En la campa donde por la tarde celebran su famosa romería, antaño se inundaba de meriendas familiares y en la actualidad se conserva la costumbre en menos medida pero en cantidades realmente interesantes y hoy aprovechando en que el cielo celeste parece mantener sus tonos luminosos, a buen seguro que el pueblo de Mioño se verá asistido de una masiva concurrencia.

SERVICIO OFICIAL SEAT
"LOS ARCOS"
José M.ª Pereda, 7 Tel. 860942
CASTRO URDIALES

SASTRERIA
CHALO
Le ofrece amplio surtido en artículos propios de temporada
CAMISERIA PANTALONES
CAZADORAS JERSEYS, etc.
Calle Javier Echevarría, 11.
Teléfono 860546.

Banco de Moneda y Sello, S. A.

Ante las noticias aparecidas en la prensa nacional, referente a la posible estafa del Banco Filatélico Nacional la Dirección Regional de la CAJA FILATELICA POPULAR, S. A., comunica a sus estimados clientes y amigos, que esta Entidad no tiene vinculación con otras Sociedades de la misma o parecida razón social, habiendo cumplido con la totalidad de los compromisos adquiridos por las diversas operaciones realizadas.

Asimismo, queremos agradecer las muestras de afecto y confianza que hemos venido recibiendo del público en general.

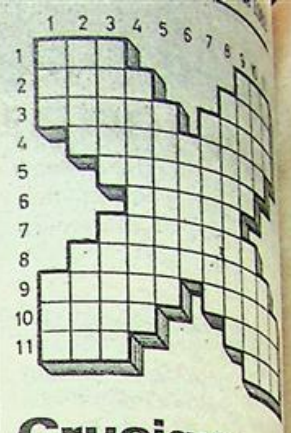

Crucigrama

HORIZONTALES. – Onomatopeya del ruido que producen ciertos golpes. Nombre que los antiguos alquimistas daban al oro. – Labrar. Planta americana cuyas hojas se emplean en infusión como las del té. – Apellido de un compositor español (1729 a 1783), autor de varias partituras de música religiosa. Perezoso. – 4: Atenas, miembros de las comisiones legislativas encargadas de revisar la Constitución antiguamente. – 5: Máquina hidráulica a modo de noria. — 6: Municipio de la provincia de Navarra. – En México, borrachas. – Alcanzáralas. — 9: Animales acuáticos. Aridos. – Dueños. Aposento. – Apócope. Hermana.

VERTICALES. – 1: Ríos que usan los repujadores. Río de la provincia de Santander. — 2: Planta apiácea. Piedra preciosa. – 3: Temperatura elevada. Apellido de un célebre filósofo inglés. – 4: Colmillos superiores de los jabalíes. — 5: Maíz tostado y reventado. — 6: Comparar la velocidad inicial de un lote de municiones, con la marcada en las tablas de tiro. – 7: En sentido figurado, ofensas. – 8: Relativos a la mañana. – 9: Fiesta nocturna. Costales grandes. — 10: Aves rapaces. Paso de danza que se ejecuta sin pareja. — 11: En Cantabria; río. Población de Hingría, en el comitado de Heves.

SOLUCION

HORIZONTALES. — 1: Tas. Oros. Solo. — 11: Len.
VERTICALES. — 1: Tas. Bacon. — 2: Arón. Gema. — 3: Remolo- — 4: Remolacha. — 5: Rosetas. — 6: Tabaco. — 7: Heridas. — 8: Matinales. — 9: Secao. Sacas. — 10: Amos. Sala. — 11: San.
HORIZONTALES. — 1: Sol. — 2: Arar. Mate. — Solar. Harón. — 4: Nomo- — 5: Rosario. — 6: Botadas. — 8: Gaces. — 9: Peces. Secos. — Amos. Sala. — 11: San.

APARTAMENTO
Se vende en Castro Urdiales, con buenas vistas y orientación, completamente amueblado.
Parcela de parking.
Precio: 1.500.000 Ptas.
Teléfono 606188

Pueblos de Castro

MIOÑO (1)

Por el antiguo ferrocarril

Partiendo de Lusa hacia el Norte, por la antigua línea del ferrocarril, vamos a recorrer la parte occidental de la Junta Vecinal de Mioño, para iniciar nuestros escritos sobre este pueblo castreño.

Andamos sobre lo que se llama Matamala, desde donde se inicia en suave declive con praderíos y pequeñas fincas sembradas de maíz, la zona de La Cuca, en las estribaciones de La Loma, por nuestra izquierda, un poco hacia adelante es La Serna y allá en lo alto hay diversos prados separados por setos de maleza sobresaliendo pequeños robles y algunos eucaliptos sobre los avellanos y laureles.

Por la derecha destaca una especie de colina, con abundante maleza y robles, laureles, encinas entremezclados con abundante zarzas, todo ello verde oscuro, mientras más cerca del camino pequeñas parcelas de labor verdean claro con el vallico entre los maizales ya desporroteados, destacándose las espigas prontas para ser arrancadas de los pajones es la llosa de El Villar, o de Los Dozos, mientras la citada colina conocida por La Rompida, esconde a nuestros ojos el pueblo de Mioño, enclavado en el cauce del Cabrera. Más al Este, y como el dueño del paisaje se eleva el monte de Haro y los terraplenes y muescas de la montaña minera.

La antigua línea del ferrocarril

La antigua línea del ferrocarril, hoy un terreno cubierto de arbustos y altas hierbas, con abundancia de malvavisco y cardos, se ensancha en una amplia explanada, en cuyo lado Este se encuentra alto y solitario el edificio de la estación, todavía en buen estado con señales de estar deshabitado. Varios catanos de indias alineados entre lo que fue el andén y el camino que en brusco viraje desciende hacie el pueblo mientras las pequeñas fincas con hortalizas y maíz, descienden también en forma de escalones hasta la barriada cuyos rojos tejados sobresalen por entre las higueras y que se denomina La Cambara. Continuamos por la antigua línea y en esta parte se aprecia que la explanada es aprovechada para parque maderero, aunque ahora sólo unas pocas apeas lo señalan y se van estrechando camino del túnel.

Ya se aprecia mejor el monticulo de La Loma, todo él cubierto de eucaliptos. La parte de arriba es el Callejo y la falda hasta la línea es la Divisa, todo ello hace unas docenas de años todavía era un gran castañal, que además de sus frutales, entremezclados con las zarzas con abundancia de moras limpias y apetitosas, los majuelos con sus bayas rojas, endrinos con su fruto ácido y robustas «virigañas» o «cerdigueñas» (los cigarrillos de los chavales de antes).

Ya no trepidan las locomotoras ascendiendo hacia Traslaviña, ahora en la mañana de septiembre, calurosa y con la hierba goteando de la lluvia mañanera, el ruido que se aprecia es más agradable. La colonia de pajarillos es fantástica, superior si cabe a la de La Suma en Santullán y La Riera de Otañes. Los tordos y malvises, jilgueros, colorines y cientos de otras avecillas dan un verdadero concierto, tal vez porque los más jóvenes empiezan a cantar y tratan de emularse entre ellos haciendo muy agradable el quedarse quieto y silencioso escuchándoles.

Una curva de la línea, enseña unos metros después de la negra boca del túnel, al fondo empequeñecida, la otra boca y poco antes de entrar, están las recientes obras de la conducción del agua del río Cabrera hasta Castro. Nos acercamos a la entrada, el camino se aprecia algo transitado y en diversos sitios hay barro abundante, por el agua que desciende mansamente por las cunetas o se encharca para ser criadero de los renacuajos de largo rabo y juguetones movimientos. Destacamos un peligro evidente, la boca del túnel se inicia con una bóveda de ladrillos y se ha derrumbado en parte, amenazando caerse el resto que debiera ser tirado antes de que pueda originar alguna desgracia a cualquier chiquillo o paseante que aproveche este camino más corto para llegar a Brazomar.

Unos cincuenta metros del camino nace la pequeña fuente de la Salud, hoy recogida en un pequeño depósito y todo ello cubierto de jaros que también se adueñan poco a poco de las parcelas dedicadas a labrantío y hasta sus frutales quedan enredados por las fuertes zarzas pletóricas de vida en este tiempo veraniego.

El camino avanza hacia el fondo del perfecto anfiteatro que forma el Cueto en su lado de Mioño. Este monte castreño y, tan singular, que visto desde Castro es un cono casi perfecto, desde Dombergón se aprecia su cima con dos montículos como si alguna vez hubiera sido volcán y que sus pétreas murallas dan corta idea de los trabajos de nuestros antepasados hace más de dos mil años para defenderse en las guerras de aquellos tiempos, cuando se contempla desde la estación de Mioño, es ese un anfiteatro casi perfeto. Por arriba, su cima coronada por el novísimo repetidor en su ladera es conocido por La Ganzarreda, y al fondo, como si fuera la arena del anfiteatro, es el vallecito de Cercomonte. Si los romanos hubieran construido por estas tierras, esos signos de sus diversiones, sin duda habrían aprovechado estos terrenos, perfectamente abrigados de los vientos fríos de la gama del Norte. Por eso, ahora, el terreno es muy adecuado para la instalación de invernaderos que durante todo el año producen flores en plan comercial, además de numerosas fincas y praderío que descienden suavemente por el Manzanal.

Un túnel de verdor, formado en la trinchera abierta un centenar de metros antes del verdadero túnel. Los taludes cubiertos de maleza y muchos árboles. Laureles, avellanos, higueras y otros

L. P.

FRANCES

A TODOS LOS NIVELES

INFORMES:

(De 6 a 7)
Queipo de Llano, 30, 3.º

(Todo el día)
Teléfono 861182

CHISPAS DE OTOÑO

La Iglesia, siempre se manifiesta. Unas veces lo hace directamente y al grano y otras, donde la ponderación de la afirmación o respuesta, es más difícil o ambigua, lo hace de forma indirecta, pero sabiamente. Cabezas pensantes tiene, de eso no hay duda.

Ante los nuevos comicios que en breve se nos presentan, la Iglesia Católica ha dejado más que claro varios puntos, diferentes aspectos que a su juicio son intocables, es decir, la Iglesia los vigila cuidadosamente. En primer lugar, la Iglesia no acepta el divorcio o lo que es lo mismo, la magistratura eclesiástica no está por la labor de ir en contra de sus propios fundamentos base. Un sacramento no es disoluble por un decreto o ley civil. Y segundo, la Iglesia está por la vida y el derecho a la misma e incluye «aun dentro del vientre materno». Allí dice la Iglesia hay vida, hay un ser inocente y vivo con indiscutible derecho a conocer el sol. Resumiendo, tajantemente la Iglesia condena el aborto.

Pues bien, señores, el PSOE admite ambas cosas en su programa. Con lo cual la Iglesia no dice «no votes socialismo», con lo cual se excluye de todo tejemeneje político, sino que dice simplemente, que un católico no debe votar en ciertas materias. Deja votar libremente, pero condiciona el ser católico a ser consecuentes. Así es.

* * * * *

Muelle D. Luis. Escollera que mira a la playa. Toda ella cubierta de piedra en forma de relleno. Una piedra de uniforme color, textura y peso en su mayoría. En resumen, uniformidad, que es lo mismo. Hasta ahí bien. Pero, ¿qué hacen allí arrojados los escombros procedentes de la demolición de la caseta de los carabineros, quedando el aspecto de deprimente suciedad y mal gusto?

Que se retire esa porquería pero ya. Cierto que si se lleva adelante la obra total del Paseo Marítimo, esa zona quedará cubierta, pero no es óbice para que no deje eso de ser un adefesio sin sentido. Así que lo quiten los que lo echaron.

* * * * *

Nos preguntamos, qué podrán recomendar los partidos políticos y agrupaciones locales ante la próxima futura confrontación electoral.

Es de suponer que la UCD castreña (?), al estar disuelta hace tiempo, no es de momento nadie a la hora de aconsejar. Presumiblemente, los que quedan, sean o no trasfugados, apoyen a un PAD o a un CDS, porque esa era su línea, y no n os referimos a los mandamenos antiguos, aunque no a la bases que son mucho más conservadoras y bastante alejadas del socialismo, hablamos de en Castro. El PSOE, por supuesto recomendará el voto a sus siglas y líderes, lógico. Aunque desde luego el socialismo que se vote en Castro, estará precipitado por la imagen de Felipe, porque si el voto socialista dependiera de los líderes y ejecutivos de aquí, apañado estaba el PSOE.

En cuanto a ICU, suponemos que unos apoyarán (como han declarado) al PCE, y otros al ser declaradamente antidemócratas por esencia, negadores profesionales, ácratas, libertarios y anarquistas teóricos..., no apoyarán nada. Vayan ustedes haciendo la selección tanto de líderes como de simpatizantes. ¿Y qué pasa con UEI?, pues bien, como en este grupo que no tiene ni nunca ha tenido significación política concreta, sino que siempre ha sido y se ha manifestado tanto por sus componentes como por sus declaraciones y actos, como un conglomerado de tendencias e ideas varias, por supuesto dentro de un abanico amplio, creemos que dará libertad de voto, eso sí. UEI es amtimarxista y por tanto entre sus partidarios, donde se encuentran ucedistas, aliancistas, socialistas no marxistas, piñaristas y hasta comunistas (pero de Castro), ocurre que todas estas gentes que ven con los ojos y no con las gafas que les ponen saben en las nacionales donde está su voto, posiblemente diverso pero dentro de una zona.

Yo, personalmente, desde estas líneas, recomiendo a AP-PDP.

* * * * *

Ya tenemos agua, ya tenemos depuradora. Perfecta obra, magnífica obra, pero sigo en mis trece e insistiendo en que el aspecto a distancia de las instalaciones no es grato. Hay que plantar árboles y convertir el mazacote de hormigón en algo con vida. Es muy sencillo, plantar y esperar. Ellos solos crecen. De esta forma, el paisaje recuperará su estética. No es la primera vez que hablo de esto. Ustedes perdonen que sea tan reiterativo, pero es que me pasa algo parecido con las horribles letras del rompeolas. Seguiré insistiendo. Alguien lo tiene que decir.

MONTAÑES

En el otoño

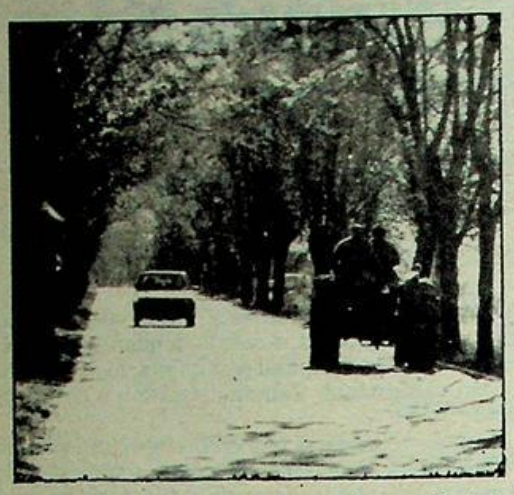

Yo creo, y de forma eterna, siempre habrá un momento en que el hombre de sensibilidad despierta dirija su mirada a esas hojas que las ráfagas otoñales voltean por el aire y arrastra miserablemente por el suelo en la más cierta imagen de la caducidad el fracaso y el ocaso de las mejores ilusiones.

El otoño hace como los magníficos monarcas del Oriente de las grandes épocas antiguas. Para morir, se viste con su mayor suntuosidad, tiñiendo de oro las florestas y prados incluso hasta el más pequeños arbusto de un sencillo jardín.

Lo mismo que el sol, el cual, igualmente regio, se envuelve en un milagroso manto de oro, para sepultarse en el infinito impenetrable del horizonte.

Todo tiene su encanto, todo es poesía y belleza, también el otoño que comienza merece sus versos, quizás un poco tristes y melancólicos, pero no por eso menos sensibles y emocionantes.

La túnica de verdores,
el paisaje se nos quita
y sus umbrios senderos
con sus despojos tapiza.

Soledad, quietud, pereza
en vez de infantiles risas
es el roce inquieto y leve
de las hojas ya marchitas.

Remolinos de oro triste,
envueltos en viento y brisa.
y una persona cansada
con cansado andar los pisa.

En la rizada hojarasca
ya es tristeza lo que anida,
observamos, meditando...
un año más de la vida.

Y en Castro, calma de otoño,
el mar nos sigue embistiendo,
también las hojas y prados
parece se están muriendo.

Allí, la laza desnuda,
allí, Santa Ana vigila;
acá, el parque se amarilla;
aquí, la calle dormida.

Otro verano que pasa,
es octubre que ya viene,
Castro se encuentra vacío,
soledad es lo que tiene.

Más nunca deja de ser
entre su mar y montaña
historia, fiel y leal
de lo más bello de España.

MONTAÑES

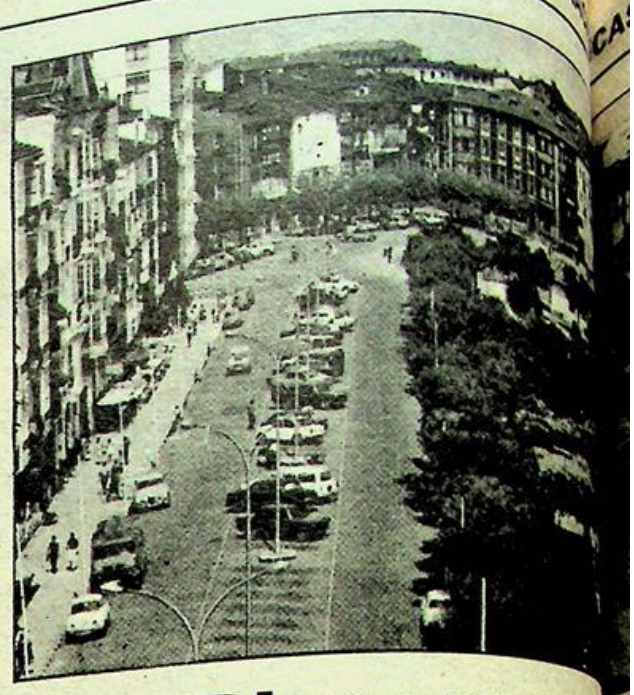

Digno sucesor a gran artí

Hace unos meses en estas mismas páginas de LA ILUSTRACION despedíamos con nostalgia y cierta preocupación a Baldomero Prado, el que durante más de 40 años, había sido el artista indiscutible de parques y jardines del Ayuntamiento castreño, habiendo conseguido cotas elevadísimas en esos menesteres, prodigando el ingenio y el gusto a través de parterres y plantas hermosas que adornaban la mayor parte de los lugares de nuestra ciudad.

Despedíamos a Baldomero Prado con la pena y la nostalgia y no menos preocupación por el porvenir de nuestros parques y jardines, porque no sabíamos el grado de experiencia y laboriosidad del sucesor del mismo.

Ahora, casi después de un año, tiempo transcurrido desde que el nuevo jardinero recogió el testigo, podemos felicitarnos orgullosos por el resultado que ha dado este hombre formidable, que ha conseguido con el mayor de los éxitos, continuar una labor difícil a un nivel altísimo.

Jesús Antonio Prado Sáez, nos ha dejado altamente sorprendidos al observar durante la primavera y todo el verano, nuestros parques y jardines hermos cuidados y bellame nados.

Su labor ha sido a sorprendente y por é ce nuestro reconoci una labor magistr realizada y esmera lograda, que es la a de todos cuantos tie suerte de pasear y re con las fantásticas vi ofrecen los parterres

Ante la posible estafa CAJA FILATE tes y amigos, des de la mis talidad de los realizadas.

Asimis fianza que ha

niños al cole!

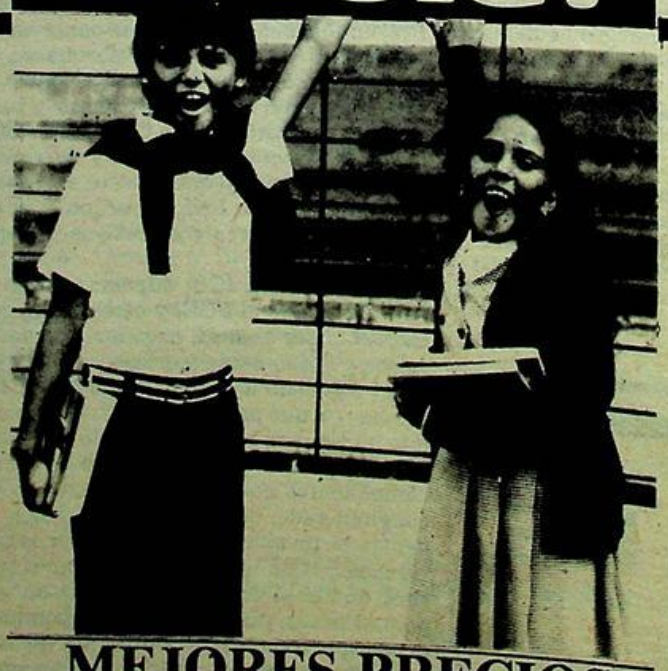

MEJORES PRECIOS

Toda la ropa de este curso
para niños y niñas.
Ropa de abrigo para el trote.
En la sección de papelería y librería
lotes especiales muy pensados
a precios de auténtico ahorro.

almacenes lealtad
CADA COMPRA UN AHORRO

ANTONIO ASTORGANO
M. P. DE CAMINO 5 Tel 860289
HI-FI
TVC
VIDEO
SABA
PRECIOS PARA TODOS
Especiales para los Matrimonios, sin Bancos, ni letras ni complicaciones. Seis primeros meses sin recargo
TRES AÑOS DE GARANTIA



un

...e adornados con las más
...s y diversas flores.
...aya, además de nuestra
...iración, nuestra gratitud
... sincera a este hombre
...ular que ha conseguido el
... a través de una profe-
... bella y singular como es
... entender el maravilloso
...na de las flores. Animo
...s Antonio. El mérito es

Francisco PEREZ

Todo un símbolo

Constantemente se producen acontecimientos a nuestro alrededor, que no son captados debidamente por nosotros, a pesar de su posible trascendencia para nuestra vida y es que vivimos en medio de tanto ruido, que ya no reconocemos la voz amiga, pero inapelable de la Naturaleza.

El caso a que me quiero referir ha ocurrido hace días solamente, y el protagonista para mí es nuestro amigo «Coraje». Que ha sido llamado «arriba» por el Señor. Sin duda un modelo de sencillez, tanto en su vida, como en su muerte y que se ha ido casi de «puntillas», porque no quería molestar.

El sin duda era también uno de los prototipos de nuestros clásicos y antiguos «lobos de mar», de los que cada vez nos van quedando menos, y seguramente, si Dios no lo remedia, y no parece que tenga intención de hacerlo, pertenecen a una «especie» que silenciosamente camina hacia la extinción.

Era realmente feliz este hombre con sus pequeños vicios (el vaso de vino tinto y el cigarrillo de «Celtas largo»), pero su «cantil» preferido era estar al abrigo de Chuchón. Se le podía ver, quizá con demasiada frecuencia ultimamente, apoyado sobre alguna de las barandillas del puerto o de la Correría, mirando a la mar en silencio. Yo diría que esta costumbre, más o menos acentuada, la tienen muchos de su «quinta». ¿Podría ser esto un síntoma de que algo profundo está ocurriendo?

Esta actitud podría tener alguna relación con la de nuestros queridos «marineros» más viejos. Sin duda, ellos simbolizan lo que ha sido la raza dominante en nuestro pueblo, durante muchísimos años, pero son algo más importante, ya que además representan nuestros «auténticos orígenes». Algo que tanto está preocupando al hombre moderno.

Estos hombres que eran famosos en todo el «litoral» por ser alegres, bravos y generosos, ahora casi de repente se nos han vuelto muchos de ellos, silenciosos y retraídos o les da por mirar hacia «la mar» demasiado.

Si no el remedio total, si creo que sería una buena medicina para «los nuestros» y para nuestros mayores en general; el que participen lo más posible en la vida cotidiana del pueblo, aportando lo mucho que saben. ¿O acaso creemos que ya hemos cumplido con lo del Hogar del Jubilado?

Los hombres, como los pueblos, deberíamos hacer una «pausa» de vez en cuando, para preguntarnos tres cosas: ¿De dónde venimos? (es decir, nuestros orígenes); ¿quiénes somos, y hacia dónde queremos ir? Pues lo contrario sería seguramente cómo conducir en una autopista, un coche sin dirección. Posiblemente la primera de las preguntas sea la más importante y en ella está la clave para intentar resolver las otras dos.

Es muy cierto que siempre hemos sido, y somos, un pueblo «orgulloso», pero ese orgullo no sería noble si —como otras grandes cualidades o defectos de los que presumimos— no lo hubiésemos heredado de nuestros mayores.

No cabe duda de que «Coraje» y otros no adoptaron esta actitud caprichosamente, sino que a su manera están intentando darnos algo y posiblemente algo importante.

Nosotros les debemos demasiado a estos hombres como para que les condenemos al olvido. Ellos pueden ser el auténtico «símbolo» que necesitamos en estos tiempos de tanta confusión. Algo que sirva para unirnos a pesar de nuestras ideologías.

Sinceramente creo que deberiamos dedicarles un monumento en alguno de nuestros parques o plazas.

Un monumento «al marinero» pienso que es necesario para que nos recuerde a nuestros padres de «la antigüedad» y en el cual podríamos sentirnos todos los castreños completamente identificados.

Tengo que decir también que muy poco valor tendrá este movimiento si no estuviese incluido en él «la mujer» de este «marinero». Ellas que han sido tan importantes con nuestra historia (si no más) como lo son en nuestra vida actual.

En su memoria podriamos organizar actos «entrañables» (quizá por S. Andrés) y al mismo tiempo aprovechar estos actos para rendir homenaje a nuestros mayores que afortundamente están cada año entre nosotros. «Hagámoslo entre todos«.

JOSE IGNACIO

Filatélica
ular, S. A.

...recidas en la prensa nacional, referente a la ...ntélico Nacional, la Dirección Regional de la ...AR, S. A., comunica a sus estimados clien... ...dad no tiene vinculación con otras Sociedad... ...razón social, habiendo cumplido con la to... ...s adquiridos por las diversas operaciones

... agradecer las muestras de afecto y con... ...cibiendo del público en general.

GARAJE TIJUANA, S. A.

★ ESTANCIAS
★ COCHES
★ EMBARCACIONES

...avier Echevarría, 10 — Teléfono 860391
CASTRO URDIALES

OSORIO, EN CANTABRIA

ap
ALIANZA POPULAR
en coalición con
PDP

PROGRAMA DE ACTOS

Sábado, día 2: Santander.
10,50: Llegada al aeropuerto de Parayas.
11,20: Salida del aeropuerto hacia el Hotel Bahía.
11,30: Llegada al Hotel Bahía.
12,00: Visita sede. Reunión con candidatos. Rueda de prensa. 12,30 a 13,15.

Torrelavega:
13,15: Salida de la sede, hacia Torrelavega.
14,00: Llegada a Torrelavega.
14,00: Visita sede. Calle Julián Ceballos, número 18.
14,30: Comida en el Restaurante Saja, calle José María de Pereda, número 41.
16,20: Salida de Torrelavega, hacia San Vicente.
San Vicente de la Barquera:
17,00: Llegada a San Vicente, acto en el restaurante «Castilla al Mar».

Renedo:
18,00: Salida de San Vicente, hacia Renedo.
19,00: Llegada a Renedo. Acto en cafetería «Pas».
20,00: Salida hacia Santander.
20,30: Llegada a Santander y descanso.

Domingo, día 3:
Maliaño:
11,45: Salida del Hotel Bahía, hacia Maliaño.
12,15: Acto público, en el «Salón del Automóvil», polígono La Cerrada, Maliaño.
Isla:
13,30: Salida de Maliaño, hacia Isla.
14,30: Llegada a Isla. Comida en Isla, Hotel Isabel.
Laredo:
16,30: Salida de Isla, hacia Laredo.
17,00: Llegada a Laredo. Acto en la sede. Calle Marqués de Comillas, 11.
Ampuero:
18,00: Salida de Laredo, hacia Ampuero.
18,00: Llegada a Ampuero, acto en el mesón «La Pinta».
Colindres:
19,30: Salida de Ampuero, hacia Colindres.
19,45; Llegada a Colindres, acto en el bar «Montecarlo».
Castro Urdiales:
20,30; Salida de Colindres, hacia Castro Urdiales.
21,00: Llegada a Castro Urdiales, hotel Las Rocas.
22,30: Regreso a Santander.

"ES HORA DE SOLUCIONES"

El presente del futuro político

Ya hemos explicado en diversos artículos anteriores, el cómo se tambalea en Francia el socialismo de Mitterrand, el llamado socialismo de tercera vía, un socialismo que sólo es posibilista para los propios creadores. Vemos cómo el señor Mitterrand no cumple lo prometido, si en lo esencial políticamente, pero no en lo real social y económicamente. Vemos cómo Francia, la gran Francia, sufre la peor crisis desde la postguerra. En Francia mandan y ejecutan sus planes los socialistas, con la ayuda expresa de los comunistas, como todos sabemos, hasta dentro del Gobierno. ¿Resultado?... ahí está. Devaluaciones, paro en aumento y mendigando créditos para salir del permanente bache. Esos son los resultados. En Alemania se tambalea también el señor Schmidt. Tiene los días contados políticamente, aun siendo un socialismo de distinto color que el francés. Los liberales se han cansado de tanta imprudencia y dogmatismo y han roto el pacto con el cual los socialistas han podido gobernar hasta ahora.

La Democracia Cristiana mandará en Alemania a partir de ahora. Alemania se ha dado cuenta a tiempo, porque si en Alemania tienen alguna virtud, aparte de trabajar como leones, es el patriotismo más solemne. ¿Y cuál es el balance en ambos casos, el de Francia y el de Alemania? Pues bastante claro. Francia, a la que entre De Gaulle y los gobiernos de centro derecha que le acompañaron han hecho una potencia mundial en todos los órdenes, el señor Mitterrand se la está cargando, y no ha hecho más que empezar la singladura de siete años, veremos si llega a puerto.

Y Alemania, la Alemania del milagro. ¿Quién la convirtió en la modelo del mundo del bienestar y el progreso?, pues la democracia cristiana de Adenauer y Erhardr.

El socialismo, en unos años de gestión la han descompuesto, desde luego bastante menos que a Francia, pero Alemania está en cierto declive.

Y ahora Suecia. Han ganado en la última confrontación electoral los socialistas, perdón, los socialdemócratas, que es otra cosa muy distinta. Y van a tener que colaborar con los comunistas. Veremos qué tal le va al señor Palme esta vez y esperemos que no se encuentre con la corrupción de su último Gobierno de hace seis años, que fue una



de las causas de su caída política.

Ahora, en España

Y en esta querida España, esta España mía, esta España nuestra, como cantaba Cecilia... ¿Qué nos aguarda? ¿Qué hipótesis podemos barajar? Bien, en porincipio parece que podría ganar el señor González, digo parece. Pero, ¿cómo va a ganar si gana? Pues si gana en mayoría relativa el asunto es totalmente opuesto a una victoria en solitario con la mayoría plena.

¿Habrá coaliciones postelectorales? Refiriéndonos al primer caso, el tiempo nos lo contará, pero pudiera darse éstas como más signnificativas y razonablemente lógicas.

Ganando Felipe, pero siendo minoría, pudiera gobernar una coalición formada por AP-PDP-UCD, Gobierno éste de centro derecha progresista, que tendría a su favor el capital, consecuentemente a la inversión, a la clase media, a la clase trabajadora obrera de conciencia realista y a la banca. Es decir, tendría a favor a la máquina capaz de mover y superar en parte importante la crisis. Por el contrario, tendría en contra a los sindicatos politizados de izquierda así como a una oposición dura e inflexible de un PSOE y un PCE.

Otra posibilidad sería un Gobierno PSOE con el CDS del señor Suárez, lo cual no es muy probable, dada la escasa renta de votos que se espera pueda obtener el duque, en todo caso, sería un Gobierno de izquierda con aditamentos de centro izquierda para no asustar. No arreglarían nada.

Pudiera ocurrir que al PSOE y CDS se le uniera la UCD de don Landelino Lavilla, con lo cual sí se conseguiría más realismo representativo, pero entonces se camina a marchas forzadas hacia el modelo italiano, donde están todos a un lado y los comunistas a otro, lo cual no es deseable, dado el problema autonomista tal como está, y dada la actual distribución de poderes que haría que la inquietud y la actual inoperancia siguieran existiendo.

Otra suposición pudiera ser la unión del PSOE con la UCD, dejando a Suárez en la cuneta, entonces ocurre lo mismo prácticamente. Intereses contrapuestos, modelos de sociedad diferentemente concebidos, etc., eso sólo es posible en caso de emergencia nacional sino es incomprensible.

Hipótesis

Y nos queda que AP-PDP se coaligue con la UCD y el CDS de Suárez. La unión de AP con UCD a pesar de las discrepancias personales del señor Fraga con el señor Suárez parece que no tienen arreglo, aunque todo es posible en política. Ahí, el problema estaría en el liderazgo y eso es muy gordo.

Y por último, un Gobierno PSOE-PCE o sea un Frente Popular,. que nos conduciría a situaciones hoy por hoy de máxima gravedad, obvio es decirlo.

Porque el que Felipe González se dedique a pregonar que del PCE, nada de nada, no ha sido así en Ayuntamientos y Diputaciones, ni ha sido así en el Gobierno autónomo asturiano, y en Andalucía porque no ha hecho falta, que si no...

Además, hace falta que las aseveraciones de Felipe las confirmen tanto las bases más representativas como el sector crítico del PSOE y esos no confirman nada.

Felipe está hoy, pero mañana a lo mejor no y la óptica opcional del partido lo puede reemplazar en un simple congreso general.

¿Y qué pasaría? Pues pasaría que emulando al modelito italiano, el comunismo se merendaría al socialismo y éstos se tendrían que aliar con quien se presentara, a fin de no perder la identidad, caso repito de socialismo de Craxi en Italia.

Todo esto, independientemente de lo que representa en cuanto a la vuelta a atrás y retornar a una situación similar a la de 1936, de tan horrible recuerdo y que Dios no quiera vuelva jamás.

MONTAÑES

CLASES DE SOLFEO

A partir del pasado día 15 de septiembre dieron comienzo las clases de Solfeo y Teoría de la Música. Para todos aquellos que lo deseen. Las clases e incripciones serán en el Círculo Católico de San José, de OCHO a NUEVE de la tarde, excepto sábados y domingos.

Profesor: Teodoro Román Ribote

ap

Por una España fuerte y respetada



Nuevos bancos para el parque de Amestoy

El primer tramo del Parque de Amestoy, que une a éste con el Paseo Marítimo está a punto de ser concluido. Y a decir verdad es del agrado de todos los que lo visitan por su belleza y comodidad.

Parece ser que es intención de la Alcaldía, ampliar la citada obra a todo el parque, lo que constituiría una obra de gran envergadura y de vital importancia para Castro Urdiales.

De momento ahí tenemos este primer tramo que alcanza una categoría extraordinaria y que marca la pauta de lo que puede ser la totalidad del parque, idea que está bullendo desde hace mucho tiempo en la mente del alcalde.

Dado el precario estado de los bancos del citado parque, se va a proceder a la colocación de 70 nuevos bancos, como el que indica la fotografía, que darán un mayor realce y comodidad a toda la zona, al mismo tiempo que su fisonomía adquirirá una prestancia más moderna.

Se trata de unos bancos construidos con un aglomerado especial, que carecen de respaldo y de gran consistencia, lo que evitará en muchísimos casos que sean objetivo prioritario de actos gamberriles como tenemos la desgracia de padecer en los últimos tiempos en nuestra ciudad y que han provocado la más profunda preocupación entre el vecindario.

Una obra más que viene a convertirse en un nuevo eslabón de esa cadena importantísima de realizaciones que se están construyendo en una realidad en Castro Urdiales.

Francisco PEREZ

Ejemplo de mujeres animosas

Vigilan la acumulación de basuras en la calle

Un pequeño grupo de mujeres particulares ha tomado la iniciativa altamente elogiable de prestar una vigilancia casi permanente en el cruce de la calle Juan de Mena con la del General Sanjurjo, y en la prolongación de Nuestra Señora, para impedir que en un chaflán del edificio existente en dicho punto, se sigan depositando masivamente bolsas de basura por parte de los vecinos del contorno que habían convertido el lugar en una pocilga.

Y además, se han tomado el trabajo por su cuenta de arrancar con detergentes apropiados la costra inmunda que la acumulación de basuras había formado en el suelo. Si este ejemplo cundiera por parte de otros grupos de mosos y se mete en vereda así a los vecinos desaprensivos que por no respetar los horarios de recogida, depositan sus porquerías en plena calle, habremos conseguido ganar una importante batalla al problema de la limpieza pública.

Ha comenzado la construcción de la carretera Brazomar-Sámano

Por el contratista, señor Rosillo, de Santander, a quien en su día le fue adjudicada la contrata, se ha comenzado, por el mismo, la obra de estructuración de la carretera que va desde los túneles de Ocharan hasta la desembocadura en Brazomar con la carretera de Sámano. Esta nueva vía de penetración cuya infraestructura data desde que el Ayuntamiento compró al Estado los terrenos del extinguido ferrocarril va a ejercer, desde luego, un servicio inapreciable a todo el conjunto del movimiento urbano de la ciudad pero especialmente a las industrias instaladas en Brazomar, la fluidez de las comunicaciones con el pueblo de Sámano, las relaciones de la población escolar que se asienta en la Escuela Profesional de Brazomar. Aparte de que una puesta en servicio vendría a descongestionar en gran medida el tráfico de la carretera general que constituye la Avenida de Menéndez Pelayo y que en el verano sobre todo está sobrecargada por un tráfico incesante y que sabemos experimentará un alivio considerable al poder desconectar del todo el tráfico del interior de todo el conglomerado hacia el resto del tránsito general.

Una vez que te quisí

Me supongo que para cantar a esa jotica habrá letras a millares. Personalmente,. la voy a cantar así: «Una vez que te quisí. Y tu madre lo supió. Como tiene la uva así. Todo nos lo joribió»...

Y luego veremos el por qué.

La suerte ya está echada y ya está empezada esa partida de tute subastado que son las elecciones.

En Alemania han estado bailando el rigodón juntos, durante un montón de años, socialdemócratas y liberales con la oposición de los democristianos. La semejanza con el que prevén inmediato panorama político español es total... en la teoría, que en el quehacer de la realidad posterior Dios dirá... Bien. Los alemanes han empezado a cansarse de los impuestos crecientes a que les sometían los socialdemócratas y los liberales al alimón, impuestos-dineros que se hundían en la sima insondable de los gastos improductivos y se restaban de las inversiones productivas que crean puestos de trabajo. Seguía creciendo el paro y con él el desconcierto. Exactamente igual a lo que nos ha pasado a los españoles con el señor Duque y sus perpetuos consensos.

Los socialdemócratas han empezado a perder elecciones muy secundarias una tras otra y los liberales que habrán contribuído a los posibles aciertos se lavan las manos a lo Pilatos de un malestar al que ellos igualmente han contribuído y, vergonzosamente, cambian de chaqueta, se unen a los mismos democristianos a los que antes trataban de apestados y hunden a los socialistas, sus entrañables compañeros de viaje, durante ese montón de años (de 12 a 14 años) en que han viajado juntos... hasta un nuevo cambio de chaqueta.

Con lo que la política es tan repugnante en Alemania como en España.

Las cartas, echadas

Aquí y ahora las cartas ya están dadas y los H. H. de la política nos dicen que van a ganar la partida sin bajar del autobús.

El futbolero H. H. lo dijo mil veces antes de jugar sus partidos. Luego, inevitablemente, ocurría muchas veces, que los perdía, y él siempre salía del tropiezo con los topicazos de que el balón es redondo..., de que los partidos duran 90 minutos...

El hecho insoslayable es el de que el PSOE está ahí en la arena diciéndonos que ahora se va a producir el hecho histórico de ganar por primera vez en 100 años. Lo que sea sonará. Si gana habrá de cantársele lo de «Una vez que te quisi...». Al final de su mandato, su quehacer y sólo su propio hacer, hará que lo terminemos o no con lo de que «todo nos lo forniquió».

Los partidos marxistas

El PSOE nace, en su célula inicial, de las enseñanzas del filósofo alemán C. Marx, que hizo sus observaciones sobre unas circunstancias que no se parecen en nada a las de hoy. Filosofías que en rigor, están ya, al cabo de estos 100 años, totalmente desfasadas y que, históricamente han sido un total fracaso profético.

Con el PSOE ya a través de asociaciones y de disgregaciones que parten de un mismo tronco y que conservan su mismo objetivo final un sólo y único partido marxista nació el marxismo-leninismo-stalinismo y su hermano (marxista leninista) el inicial comunismo chino. Otra variante del mismo tronco que el PSOE es el eurocomunismo carrillista del que dicen que nadie sabe en verdad en qué consiste.

Durante los últimos 40 años el PSOE y todos sus similares europeos si marxistas pero no marxistas-leninistas ni carrillistas, han ido aceptando y asimilando muy rápidamente un pluralismo político muy cercano a lo puramente democrático de lo que presumen, pero sin olvidar jamás su partitocracia particular y muy específica, y con ello, con su acercamiento a la democracia, se han paralizado con las numerosísimas clases medias más bien acomodadas, que fruto de la técnica, del sudor y del ahorro han sustituído a aquellas clases miserables que estudiaba C. Marx.

El socialismo a secas, sin el añadido de marxismo nace de sociedad y la sociedad existe desde que un hombre, aún en las cavernas, se une a otro hombre para sobrevivir mejor.

El marxismo, desfasado

Con y sin marxismos, la cadencia de la línea social es universal y paralela al bienestar medio de cada país. Ni en Estados Unidos, ni en Suiza ni en el Japón y muy poco hasta ahora en Inglaterra existió un marxismo prevalente. Desconozco lo que sucede en Australia y en Nueva Zelanda, países ricos por trabajadores (como nuestros españoles lagarteranos o nuestros maragatos o nuestros pasiegos). Ricos y con rentas muy bien distribuídas y en los que por su tradición sajona, posiblemente, la referida incidencia marxista de padre inglés sea minimisima. Con Franco, en España el socialismo económico se logró en gran parte con el INI y el (valga la redundancia) socialismo social lo inició Girón y se continuó con los sindicatos llamados verticales, que de verticales, poco.

Quien a nivel universal o a nivel nacional quiera negar la evidencia que cierre los ojos y lo niegue pero la historia ahí está.

Con o sin marxismos nadie quiere ya que sólo vivan bien cuatro señorones o cuatro duques sociales...

La única manera de mejorar la vida para cada vez más amplias mayorías es creando más riqueza y repartirla lo mejor posible con más premio para el que más riqueza cree o más riqueza ahorre para volverla a invertir, de la parte de riqueza que a él le haya correspondido.

Buscar el bienestar

En los años en que vivimos el deseo más unánime y más inmediato es el de vivir bien. Las ideologías sólo sirven para aumentar el mejor vivir del hoy inmediato y aseguramos contra la ignorancia, la enfermedad y la vejez de mañana. Todo esto, a nivel mundial, España incluída, sólo se ha logrado con los «milagros económicos» de paz, sudor y ahorro. Y en todos estos milagros económicos, caso de Adenauer, en Alemania, los socialistas nunca han sido motor de empuje. En Alemania en concreto tampoco freno de retención. Ciertamente, sana oposición.

Ahora nos dicen que cambian las tornas y que aquí, en España, el PSOE va a ser el motor de empuje en el poder y en solitario.

Bien: Hay que bajarse del autobús, ganar y luego crear buenos puestos de trabajo bien productivos y bien pagados. Y eso ya es otro cantar, pero nadie puede desear más que ellos mismos, los PSOE, que al final el cantar no sea el de que «Para una vez que te quisí. Y tu madre (su ideología) lo supió. Como tiene el genio así. Todo nos los joribió».

Que cuatro años pasan rápidos, pero ¡Dios mío! La cantidad de bienandanzas o de barbaridades que pueden hacerse en cuatro años.

Juan CASTRO SAMANIEGO

Pegaso
EL CAMION ESPAÑOL

Concesionario:
José Vidal de la Peña
VENTAS: Paseo de Pereda, 35 - Carretera de Parayas, kilómetro 3
Teléfono: 212150
TALLERES:
Teléfono: 250450
MALIAÑO

La Constitución vulnerada

La Constitución vigente, la de 1978, viene siendo continuamente noticia desde su aprobación y posterior refrendo, no porque las autoridades y ciudadanos a quienes vincula se cumplan no porque es continuamente conculcada y bufonescamente burlada. Los hechos que les vamos a relatar y exponer a su reflexión dan fe de ello

Cuando, con motivo del refrendamiento ordena los miembros del Congreso de los Diputados fueron invitados a pronunciar la fórmula de juramento o de promesa de acatamiento a la Constitución, el diputado ultranacionálista canario don Fernando Sagaseta recitó sin ningún tipo de convencimiento ni intención de cumplimiento la citada fórmula; excusándose después ante los medios informativos, diciendo que lo hizo para perder su condición de parlamentario (sobre este particular ya se ofreció un extenso artículo, por este mismo autor en este semanario).

Situación similar acaeció en el otro estamento de las Cortes Generales, el Senado, cuando su presidente, don Cecilio Valverde, fue nombrando uno a uno a los senadores para que hicieran público acatamientos a la Carta Magna, pues bien, cuando le llegó el turno al señor Elosegui, éste dijo textualmente: «Sí, prometo, mientras no se aplique la LOAPA», lo cual produjo el natural disgusto entre los demás «padres de la patria».

Ante esta situación, otro senador, centrista él, fabricó su propia modalidad de juramento, el antedicho miembro de la Cámara alta vino a proclamar: «Sí juro acatar la Contitución sin condiciones», jornadas más tarde la Mesa del Senado resolvió invalidar los dos juramentos; tras esto, dichos señores habrán de repetir el juramento de manera más «ortodoxa» (contando que antes no se disuelvan las Cortes, claro).

Si esto nos puede parecer más o menos irracional, mucho más radicales se mostraron tres miembros del Parlamento Regional de Galicia; dicho diputados pertenecen a organizaciones que defienden la autodeterminación de aquella región española, que ya se negaron abiertamente a jurar o prometer, según sus creencias, acatamiento al máximo texto legal del país. La Constitución no sólo ha sido menospreciada al solicitar su público acatamiento, sino también a través de las leyes orgánicas que desarrallan determinados aspectos en ella contenida, como pueden ser la LAU (Ley de Autonomía Universitaria), LOAPA (Ley Orgánica de Armonización del proceso Autonómico), que trata de poner orden y concierto en ese enorme maremagnun de la cuestión autonómica.

La protesta en la mayoría de las veces ha sido encabezada por las minorías nacionalistas y los grupos que las apoyan en las denominadas «nacionalidades históricas».

La cuestión no acaba aquí, y estos actos de desprecio a la Constitución se siguen sucediendo de forma no velada, sino, incluso, a bombo y platillo.

Como ustedes sabrán, últimamente, se está procediendo a cambiar las banderas nacionales que ondean en cuarteles y puestos de la Guardia Civil, las cuales llevaban incluido el antiguo escudo, por otras en las cuales va inserto el que corresponde a la actual situación política, pues bien, es costumbre en este trueque que las banderas sea el presidente de la Diputación y los alcaldes de los respectivos municipios quienes hagan entrega a los comandantes de puesto de los citados pabellones; pues bien, los alcaldes peneuveros del País Vasco se negaron a la citada ceremonia para mostrar su desacuerdo con la LOAPA; ante esta actitud vino la consabida respuesta de las fuerzas políticas con implantación nacional, este hecho contradice por parte de los peneuveros su público acatamiento a la ley suprema de la nación española.

Este tipo de situaciones están ya superadas en el mundo occidental, en el cual pretenden meternos nuestros políticos de turno; pero con esta clase de actitudes estamos dando la imagen de una República africana bananera, consecuencia de vivir en un estado de cosas con una perenne provisionalidad. Tenemos que asumir de una vez por todas, que sin menosprecio de todas y cada una de las regiones españolas, ha de prevalecer la visión de Estado, pese a que unos cuantos ciudadanos cerriles ultramontanos no les guste. Esperemos que por una vez se imponga el sentido común.

VOZ POPULI

ap
Por una España fuerte y respetada

Balonmano

Baracaldo, 15; Iberduero, 19

El C. B. Iberduero se ha proclamado brillante vencedor del V Trofeo Ciudad de Castro Urdiales, al imponerse al C. B. Baracaldo por 19 goles a 17, en un bonito partido de ambos equipos.

Ha sido un partido muy reñido, donde se ha visto la calidad de ambos equipos en varias fases del partido con un Baracaldo que hoy si ha demostrado la categoría en que milita y que ha puesto muy difícil el triunfo del Iberduero, pues hasta última hora no ha logrado el Iberduero despegarse en el marcador con cierta ventaja que le daría tranquilidad de cara a vencer en esta final.

Dirigieron el partido los colegiados cántabros Pablo González y García Ortiz. Que realizaron un gran arbitraje:

C. B. Baracaldo: Benito y Domínguez en la puerta, Gutiérrez (1), Ceballos (2), González, Arias, Rubio, Cabero (7), Díaz (2), Uriarte, José (3) y Rodríguez.

C. B. Iberduero: Leguina y Uriarte en la puerta, Ruano (3), Pablo, Barrios, Antxia (3), Angulo, García, Aguirre, Bilbao (1), Ubierna (7) y Yusta (5).

Al final de este partido se procedió a la entrega de trofeos según la clasificación del torneo.

1.º C. B. Iberduero trofeo Ayuntamiento de Castro Urdiales; 2.º C. B. Baracaldo trofeo Cafetería Ostende; 3.º C. B. San Adrián trofeo Mesón Segoviano y 4.º C. B. Castro A. A. trofeo kiosko Bores.

BORES

Castro, 17; San Adrián, 22

Se han disputado en el campo de las Escuelas XXV Años de Paz, la jornada final del V Trofeo Ciudad de Castro Urdiales.

En primer lugar se disputó el partido para decidir los puestos tercero y cuarto entre el equipo local Castro A. A. y el San Adrián equipo que ganó la cuarta edición de este torneo y que en esta ocasión ha logrado acabar en tercer lugar al vencer en este partido al Castro por el resultado final de 22 goles a 17.

Antes de dar comienzo este partido se guardó un minuto de silencio por el reciente fallecimiento de la abuela del entrenador castreño José Beni, saliendo el equipo castreño con lazos negros.

En definitiva cuarto puesto para el equipo castreño que realmente se esperaba algo más de él, pero en frente ha tenido equipos de gran categoría que han demostrado encontrarse en mejor forma que los castreños en estos inicios de temporada, siendo de destacar además que el entrenador castreño ha dado entrada en el equipo a todos los jugadores que componen la plantilla castreña actualmente, unos como jugadores que componen la plantilla y otros jugadores que están a prueba y por lo tanto están sin conjuntar de ahí esos cambios previsibles en el juego desarrollado.

Así durante los dos partidos que ha jugado el Castro el entrenador José Beni ha probado cuatro porteros y en el partido con el San Adrián ha jugado Velasco, un jugador del Muñatones, que se espera fiche por el cuadro castreño.

BORES



Tiro al plato

El pasado domingo 5[illegible] corriente mes de septiem[illegible] la Sociedad de Caza, Pes[illegible] Conservación de la Natur[illegible] za de esta ciudad celebró [illegible] gran éxito su III Campeo[illegible] to Social de Tiro al Plato.

Con la participación de [illegible] tiradores comenzó la tirad[illegible] las cuatro de la tarde en [illegible] campo de tiro «Ballena» d[illegible] Sociedad Platomar la [illegible] corría con la organiza[illegible] técnica.

La clasificación fue la s[illegible] guiente:

1.—José A. Fontal, (C[illegible] peonato Social 1982.
2.—Enrique Talledo, s[illegible] campeón social 1982.
3.—Carlos Gonzá[illegible] Cuadra.
4.—Emilio Ramírez.
5.—Tapico.
6.—Manuel Fernández.
7.—Orencio Santurtun.
8.—Dionisio Ruiz.
9.—A. Alonso.
10.—Villa y así hasta 3[illegible] radores.

Fuera de concurso t[illegible] parte en la tirada D. Sa[illegible] tiago López Higuera que [illegible] minó la tirada sin cero, si[illegible] do por esto muy felicitado.

En resumen una tarea [illegible] agradable entre amigos [illegible] buenos deportistas, habié[illegible] dose apreciado los progres[illegible] de los jóvenes tiradores q[illegible] en un período breve es [illegible] dable que estarán a la al[illegible] de los ya veteranos. La org[illegible] nización impecable, por [illegible] que fueron muy felicitados.

Caza de becadas

La mencionada Socied[illegible] de Caza, Pesca y C. de la N[illegible] celebrada este año, día 14 [illegible] noviembre, el III Campeo[illegible] to Social de Caza de Becad[illegible] con perro de muestra, esc[illegible] do ultimándose las normas [illegible] el correspondiente reglam[illegible] to que en tiempo oportuno [illegible] dará a conocer y esperam[illegible] que supere el éxito de [illegible] riores años.



Profesora de EGB
DA CLASES PARTICULARES
Consulte sin compromiso
Razón: Calvo Sotelo, 3-3.º
Teléfono 860988

En Sotrondio

San Martín, 1; Castro, 1



Sotrondio. San Martín, 1 (Pulgar I); Castro, 1 (Colina). Partido muy disputado en Sotrondio, en el que el árbitro fue negativamente protagonista. El señor Melero, del Colegio Asturiano, pasó por alto varias jugadas punibles en las áreas del San Martín y el Castro, por lo que fue abroncado por los espectadores y por los propios jugadores. Los ánimos, muy encrespados sobre la cancha, acabaron motivando la expulsión de Pulgar II y Miguel II en el minuto diez de la segunda parte, por lo que ambos conjuntos se quedaron con diez hombres.

El encuentro no fue bueno, a pesar de jugarse con mucho ardor. Faltaron verdaderos extremos, y sólo se mostraron unos y otros, a ráfagas. El centro del campo de ambos equipos funcionó lo suficiente para crear peligro, pero hubo más garra y tesón que acierto. En la delantera local, estuvo muy bullidor Pulgar I, que fue el autor del tanto del empate, y, en el centro del campo, hay que destacar a Parajón.

En el equipo visitante es difícil destacar las individualidades, ya que realizaron un juego bastante compacto y todos sus hombres de ataque pelearon por igual. Si acaso, citar al oportunista Colina, que a los 28 minutos del encuentro, conseguiría adelantar al Castro en el marcador. La alegría, sin embargo, durante escasos momentos pues dos minutos después Pulgar I, a pase de Alfredo, establecía el empate.

El segundo tiempo discurrió por los mismos cauces que los primeros cuarenta y cinco minutos, sólo que sin la salsa de los goles. Dominaron, alternativamente, uno y otro equipo, teniéndose que lucir, en varias ocasiones José Luis y Salazar.

Los entrenadores jugaron su baza en los cambios al completo, en busca de desnivelar el marcador. Como dato curioso, los dos goleadores de la tarde, Pulgar I y Colina, fueron sustituidos. Manolito y Martín, respectivamente, ocupron sus lugares.

Alineaciones:

San Martín: José Luis; Salvador, Rubén, Castela, Rosada, Parajón, Pulgar II, Quico, Estrada, Pulgar I, Alfredo (Cambios: Varela, por Rubén y Manolito por Pulgar I).

Castro: Salazar; Santiago, Ten, Miguel I, Miguel II, Santamaría, Colina, Olano, Velar, Chema, Aitor. (Cambios: Alberto por Aitor y Martín por Colina).

MENCHETA

CLASIFICACIONES

TERCERA DIVISION

Resultados

Caudal	1	—	Titánico	1
NAVAL	3	—	Oviedo	2
SANTOÑA	2	—	Europa	0
Langreo	4	—	Asturias	0
Avilés	0	—	BARQUE	0
GIMNASTICA	1	—	Ensidesa	0
San Martín	1	—	CASTRO	1
Piloñesa	5	—	CAYON	1
Siero	5	—	UNION CLUB	3
Turón	2	—	RAYO CANT.	2

	J.	G.	E.	P.	F.	C.	Ptos.
Langreo	4	2	2	0	8	2	6+2
Caudal	4	2	2	0	6	2	6+2
GIMNASTICA	4	2	2	0	5	3	6+2
SANTOÑA	4	3	0	1	5	4	6+2
Ensidesa	4	2	2	1	5	1	5+1
RAYO CANT.	4	2	1	1	10	4	5+1
Piloñesa	4	2	1	1	8	4	5+1
Titánico	4	2	1	1	5	3	5+1
San Martín	4	2	1	1	9	6	5+1
Oviedo Af.	4	2	0	2	7	4	4
NAVAL	4	2	0	2	9	7	4
BARQUE	4	1	2	1	3	4	4
Avilés	4	1	1	2	3	3	3—1
Turón	4	1	1	2	3	5	3—1
Siero	4	1	1	2	5	9	3—1
UNION CLUB	4	1	1	2	4	10	3—1
CAYON	4	1	0	3	8	13	2—2
CASTRO	4	0	2	2	1	4	2—2
Europa	4	1	0	3	2	8	2—2
Asturias	4	0	1	3	3	12	1—3

REGIONAL PREFERENTE

Resultados

Minerva	0	—	Laredo	0
Vimenor	3	—	Naval Aesa	0
Guarnizo	0	—	Velarde	0
Alber.-Prov.	2	—	Buelna	1
Toluca	2	—	At. Peñacastillo.	1
Lope Vega	3	—	N. Montaña	3
Mioño	3	—	Ayrón	1
Ramales	0	—	Barreda	0
Suances	0	—	Gama	0
Escudo	2	—	Noja	0

	J.	G.	E.	P.	F.	C.	Ptos.
Alber.-Prov.	4	4	0	0	8	3	8+4
Barreda	4	3	1	0	8	1	7+3
Guarnizo	4	1	3	0	1	0	5+1
Buelna	4	2	1	1	5	2	5+1
Gama	4	2	1	1	6	3	5+1
Mioño	4	2	1	1	7	5	5+1
Laredo	4	2	1	1	5	4	5+1
Ramales	4	2	1	1	5	4	5—1
Toluca	4	2	1	1	4	6	5—1
Vimenor	4	1	2	1	3	1	4
Escudo	4	2	0	2	8	5	4
Suances	4	1	2	1	2	2	4
Velarde	4	1	2	1	2	2	4
N. Montaña	4	1	2	1	7	8	4
Lope Vega	4	1	1	2	6	7	3—1
Naval Aesa	4	1	1	2	4	9	3+1
Minerva	4	1	0	3	2	5	2—2
Noja	4	0	2	2	2	6	2—2
At. Peñacastillo.	4	0	0	4	3	8	0—4
Ayrón	4	0	0	4	2	7	0—4

PRIMERA REGIONAL

Resultados

Monte	2	—	Revilla	1
Pontejos	3	—	Siete Villas	1
Colindres	5	—	Iguña	0
Sámano	3	—	Cabuérniga	2
Ribamontán	1	—	San Justo	1
Comillas	1	—	Cartes	0
España C.	0	—	Valdáliga	3
At. Deva	0	—	Cicero	1
Miengo	0	—	Marina C.	0
Torina	4	—	Escobedo	1

	J.	G.	E.	P.	F.	C.	Ptos.
Valdáliga	3	3	0	0	9	0	6+4
Monte	4	2	2	0	5	2	6+2
San Justo	4	2	2	0	6	3	6+2
Torina	4	3	0	1	11	6	6+2
Colindres	4	2	1	1	7	2	5+1
Comillas	3	2	1	0	6	1	5+3
M. Cudeyo	4	1	3	0	3	2	5+1
Cabuérniga	4	2	1	1	4	3	5+1
Cartes	4	2	0	2	4	4	4
Revilla	4	1	2	1	4	4	4
Miengo	4	1	2	1	5	5	4
Cicero	4	1	2	1	2	5	4—2
Pontejos	4	1	1	2	6	6	3—1
Iguña	4	1	1	2	5	11	3—1
Escobedo	4	1	0	3	6	9	2—2
At. Deva	4	1	0	3	3	5	2—2
Ribamontán	4	0	2	2	3	5	2—2
Siete Villas	4	0	2	2	4	7	2—2
At. España	4	0	2	2	3	8	2—2
Sámano	4	1	0	3	3	10	2—2

CANDIDATURA DE

ALIANZA POPULAR
en coalición con
PDP

ap

CONGRESO

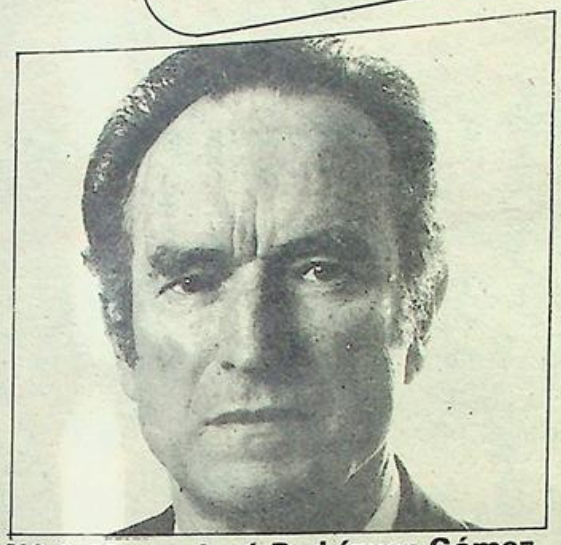

N.º 1 Mateo José Rodríguez Gómez
Abogado

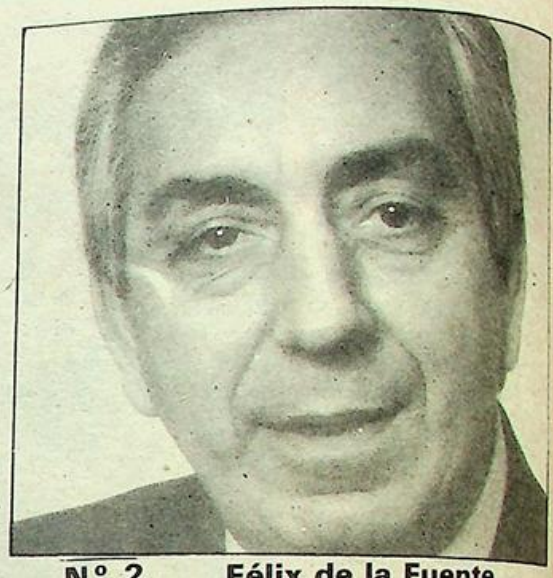

N.º 2 Félix de la Fuente
Industrial



N.º 3 Alberto Rodríguez González
Profesor de B.U.P.



N.º 4 Concepción López Revuelta
Profesora de E.G.B.



N.º 5 Julio Bartolomé Presmanes
Abogado

SENADO

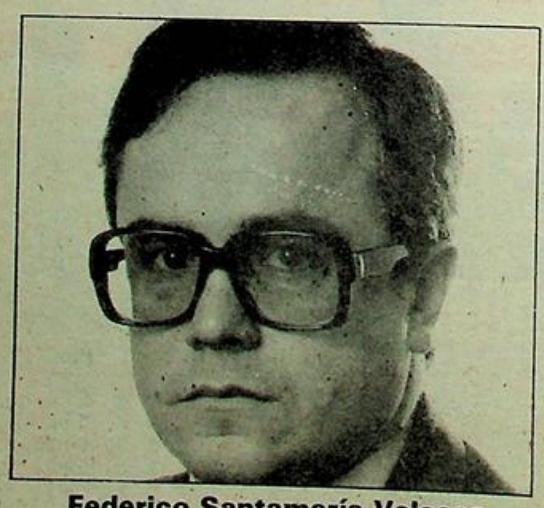

Federico Santamaría Velasco
Economista

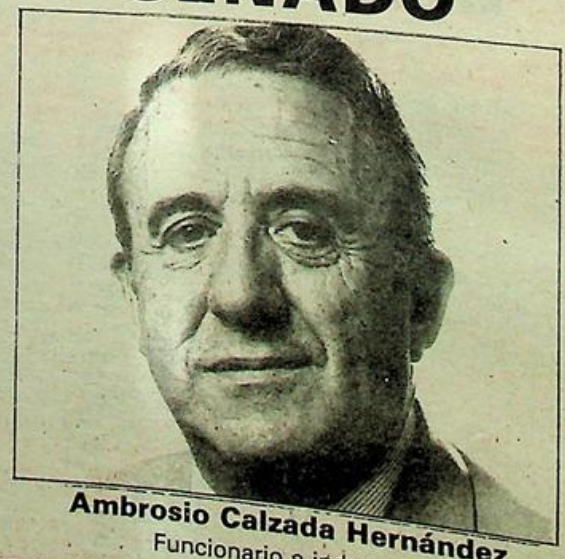

Ambrosio Calzada Hernández
Funcionario e industrial

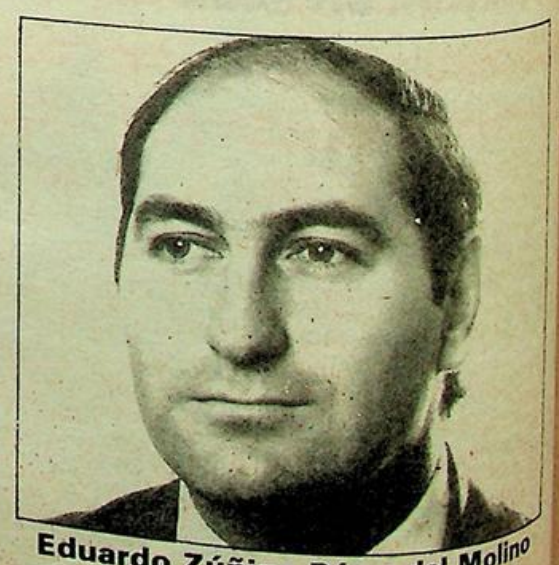

Eduardo Zúñiga Pérez del Molino
Economista

"ES HORA DE SOLUCIONES"

Es hora de empezar a trabajar por las soluciones que quieren los españoles. Es hora de unirse en torno a los hombres y mujeres que las llevarán a cabo.

LA Ilustración DE CASTRO

Director: JULIO POO SAN ROMAN Editor: «LA ILUSTRACION DE CASTRO. S. A.». Año LXXXIII 10 de octubre de 1982 Núm. 4.264 Precio: 40 pesetas

Alfonso Osorio, en Castro

"Juntos, venceremos"

—Varios cientos de personas asistieron al encuentro con este líder de AP-PDP, quien puso de manifiesto los valores políticos, sociales y económicos de esta coalición

El pasado domingo, como estaba anunciado, giró visita preelectoral el político cántabro Alfonso Osorio a Castro Urdiales, con el único fin de presentar ante los afiliados y simpatizantes de AP-PDP, el equipo que presenta esta coalición política al Congreso y al Senado, para las próximas elecciones del 28 del presente mes de octubre.

Con casi una hora de retraso —estaba anunciada la visita para las nueve de la noche— dio comienzo esta charla-coloquio que se desarrolló dentro de las normas más estrictas de la educación, de la serenidad y del más profundo sentir político de una idea que está germinando en la gran mayoría del pueblo español. Llegó Alfonso Osorio en un momento en el que la ansiedad por descubrir el sentido y la trascendencia de un voto, puede ser vital para la marcha de un pueblo que está viviendo las vicisitudes trascendentales de una política que ha metido a gran número de españoles en la encrucijada de la duda, de la desesperanza y la gran desconfianza de una sinrazón alarmante que camina a pasos agigantados intentando eliminar la personalidad auténtica del español de a pie, del hombre constructivo, del juglar de la verdad que es en definitiva el mejor arquitecto de una patria sólida y eficaz, orgullo del que la construye y seguridad del que la recibe.

«Juntos venceremos», dijo Alfonso Osorio, «plagiando» la frase del líder comunista en Andalucía. Y en verdad que tiene razón, puesto que si la unión hace la fuerza, esta coalición política puede llegar a la meta que sus componentes se han propuesto dentro de una seriedad política, que hace concebir lo mejor para todos aquellos que piensan en una España sólida y adecuada a las necesidades actuales.

Alfonso Osorio fue claro y contundente cuando dijo que «podéis elegir o al partido socialista o a los hombres que defienden las ideas en que vosotros creéis». Aquí hay conceptos y realidades importantísimas dentro del entramado de una realidad histórica que nos ha tocado vivir, puesto que está en juego, como muy bien puntualizó, la familia, la religión, el progreso y el afianzamiento real e indiscutible de una España segura y firme que mire el futuro con el optimismo de una realidad tangible, bien concebida, clara y definitiva que proporcione a todos los españoles el bienestar soñado y muchas veces añorado en muchas noches de no poder conciliar el sueño.

Mejores horizontes

Cuando están en juego tantas y tantas componentes de la estructura social española, sienta bien escuchar a estos enviados especiales que nos aseguran mejores horizontes y cambios importantes en la marcha de una sociedad que tiende a desviarse posiblemente por su poca fe o por la represalia a un desengaño. Nos ha gustado la sinceridad de Alfonso Osorio, cuando al ser preguntado por su particular opinión sobre el nombramiento de Areilza como número uno de Cantabria, dijo, «tengo mucho respeto por la persona de Areilza, pero también yo me he preguntado muchas veces qué hace un vasco como él en una tierra como ésta».

Sutil, fino y educado y al mismo tiempo altamente respetuoso, ha sido Alfonso Osorio en esta visita a Castro Urdiales, en la que ha dejado bien sentadas las bases de esta coalición que espera llegue muy lejos en las próximas elecciones y que nunca se han aprovechado, dadas las circunstancias, de criticar al contrario para auparse él. Ha sido una postura muy elegante de este político que ha sabido dejar constancia de una promesa fructífera que puede ser el mejor rega-

(Pasa a la página 2)

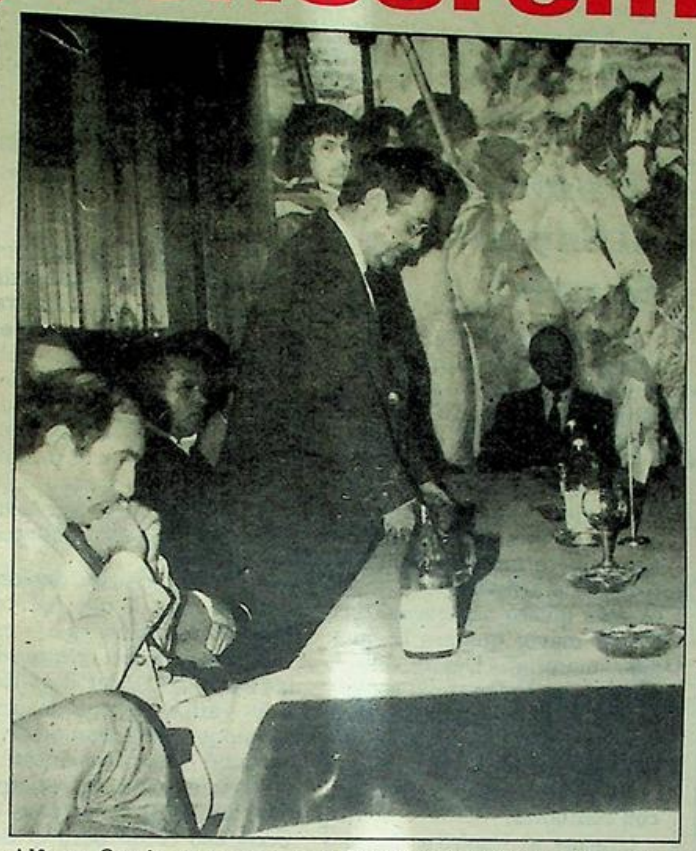

Alfonso Osorio, en un momento de su intervención en el Hotel Las Rocas de Castro Urdiales.

ap
Unidos podemos

¿Qué elegimos?

El próximo día 28, los españoles tenemos una cita con las urnas. Vamos a votar. Debemos votar. Nos ofrecen algo, y debemos elegir entre lo que nos ofrecen. ¿Qué es lo que nos ofrecen? Pues nos ofrecen ni más ni menos que dos sistemas distintos de gobernar y administrar, sobre todo esto, administrar, esta sociedad en la que vivimos.

Vamos a elegir entre el sistema capitalista y el sistema marxista. De este último se derivan el socialismo y el comunismo. No vamos a entrar a filosofar sobre las doctrinas de ambos sistemas, que para eso están filósofos y pensadores, sólo diremos que doctrinalmente todos los sistemas son buenos porque todos buscan el bienestar y la mejoría de sus ciudadanos, igual que las distintas religiones, pero vamos a ver en qué se diferencian el capitalismo y el marxismo en el plano económico o materialista, que es al fin y al cabo lo que interesa.

El sistema capitalista es el sistema por el que nos venimos rigiendo los españoles. Y prácticamente es el único que conocemos la mayoría de nosotros, puesto que lo implantó Franco en España, cuando dijo: «Donde yo esté no habrá comunismo». Está basado en el libre mercado. Usted pone su negocio, le va bien y gana dinero. Usted trabaja mucho, mete horas extraordinarias, y madruga y también gana dinero. Y puede comprarse un piso, su coche, y naturalmente vivir mejor que el que no se rompe la cabeza pensando en poner negocios, que el que está muchas horas en la cama, trabaja las horas imprescindibles y no mete ni siquiera media extraordinaria. Este sistema crea, naturalmente, diferencias, completamente lógicas bien mirado el caso, que por otra parte remedia la Hacienda Pública, haciendo declarar a cada uno sus beneficios y llevándose una buena parte de los mismos para remediar la situación de los menos favorecidos o de los menos trabajadores. Según se mire.

Tenemos después el sistema marxista, que es al que iríamos votando a Felipe. A los del cambio. A los del cambio a peor, claro. Se funda la doctrina marxista en la propia colectividad de los medios de producción. El Estado es el dueño de todo y reparte equitativamente entre todos lo que se produce. Pero entonces, ¿qué es lo que pasa? Pues pasa, sencillamente, que deja de existir el incentivo para trabajar. Porque si el patrón, que es el Estado, lo reparte todo a partes iguales entre todos, para qué voy a esforzarme, para qué voy a madrugar, para qué meter horas, si voy a ganar lo mismo que el que no lo hace? Y pasa entonces que el «reparto» es a la fuerza tan exiguo, que la miseria es lo único que toca a todos, como está demostrado en esos países.

Esta es la cuestión, cuestión que a simples y grandes rasgos, para que se entienda desarrollaremos en los dos próximos números de LA ILUSTRACION antes del 28 de octubre.

J. E.

INDICE LOCAL

Farmacias de Guardia

Domingo, día 10: Robiralta.

Festivo, día 12: Santisteban.

Semana días 11-13 al 16: Santisteban.

Movimiento demográfico

Nacimientos:

Ninguno.

Matrimonios:

Javier Merino Fraile, con Ana Cristina Sierra Bernaola.

Rigoberto Miguel Antonio Cortejoso, con María Paloma Gutiérrez Castro.

Adolfo García González, con María Consuelo Marcos Andrés.

Ginés Núñez Díaz, con Ana María Rodríguez Pérez.

Defunciones:

Mariana Muñoz Miguel, de 85 años de edad.

HORARIO DE MISAS

De octubre 1 a mayo 31

Iglesia del Sagrado Corazón

Laborables y días de fiestas

8 de la tarde.

Festivos:

9,30 de la mañana
12 de la mañana
6,30 de la tarde.
11: Niños Santa María.
1: En Brazomar.

Capilla del Corazón de María.

Laborales

8,30 de la mañana.
8 de la tarde.

Festivos

9 de la mañana.
11 de la mañana.
1 de la tarde.
7 de la tarde.

LA ILUSTRACION DE CASTRO

(Depósito Legal: SA. 25-1977)
Redacción y Administración:
Travesia de la República Argentina
Apartado 66
CASTRO-URDIALES

Precios de suscripicón:
Trimestre: 520 Ptas.
Anual: 2.080 Ptas.
Extranjero: 2.400 Ptas. correo normal.
América, aéreo: 4.150 Ptas.
(PAGO ADELANTADO.)

Imprime: EDITORIAL CANTABRIA, S. A.

"Juntos, venceremos"



Aspecto parcial de la sala, en el acto político presidido por Alfonso Osorio en el Hotel Las R... Castro Urdiales.

(Viene de primera página)

lo para unos españoles que, posiblemente, hasta el pasado domingo permanecían en la postura más incómoda, como es la de la duda.

Ruegos y preguntas

Fue muy aplaudido Alfonso Osorio durante su intervención en este miniacto, por su brevedad, lo mismo que en sus contestaciones, al final en el capítulo de ruegos y preguntas. Agil, sereno, conciso y tremendamente positivo, tuvo también la elegancia de no pedir nada para él y por el contrario, permaneció inmerso en los intereses de esta coalición. Intereses que pueden ser el sentido positivo de un pueblo que deseaba una explicación y que el pasado domingo la tuvo, por medio de la voz y la presenta de un político de muchos quilates.

A pesar de la demora —exigencias de una apretada agenda de trabajo— estaban esperando en una de las salas del Hotel «Las Rocas» varios cientos de personas que siguieron con curiosidad y enorme interés, la presentación del equipo de Cantabria, tanto para el Congreso como para el Senado, de un equipo que según Guillermo Martínez, presidente de AP en Cantabria, «es la mejor propuesta que actualmente se presenta dentro de los grupos políticos de la región». Muy breve y también muy aplaudida fue esta presentación.

Para Alberto Rodríguez, número tres para el Senado, «el mayor mérito de AP es el de haber comenzado desde abajo, y con un trabajo eficaz lograr la superación actual que puede presentar a todos sus electores».

Más tarde afirmó «que está demostrado que el pueblo quiere la mayoría natural, que tanto está pregonando don Manuel Fraga Iribarne y ésta se puede dar y de hecho así debe ser en las urnas el día 28 de octubre».

«Don Manuel Fraga Iribarne —siguió diciendo— es el hombre con el que ... nadamente contamos ... entiende de valores ... nos, como altamente ... venido demostr... «Entre el terrorista ... lincuente, AP ... hombre de la calle».

Fue muy aplaudi... berto Rodríguez, ... sor de BUP, que d... patente su solidez p... sus inequívocas idea...

No podía faltar el ... serio y merecido a la ... en la que está depos... 50 por ciento de la ... za en las urnas y qu... tanto será artífice d... nacer político que p... tiene que llegar a s... cendental para el f... España. ¿Y quién m... la mujer para perfil... turo?

Francisco F...

Oración al Espíritu Santo

Espíritu Santo: Tú que me aclaras todo, que iluminas todos los caminos para que yo alcance mi ideal. Tú que me das el don divino de perdonar y olvidar el mal que me hacen y que en todos los instantes de mi vida estás conmigo, yo quiero en este corto diálogo agradecerte por todo y confirmar una vez más que nunca más quiero separarme de Ti por mayor que sea la ilusión material. Deseo estar contigo y todos mis seres queridos en la gracia perpetua. Gracias por tu misericordia para conmigo y los míos.

Rezar tres días seguidos con confianza.

Gracias al Espíritu Santo por la gracia obtenida.

J. L. P. P.

El tiempo en Castro Urdiales

Día 25 de septiembre, sábado. Temperatura máxima, 23; mínima, 16. Estado de la mar, marejadilla. Estado del cielo, nuboso. Lluvia por m2, nada.

Día 26, domingo: 23 y 16; marejadilla; nuboso; nada.
Día 27, lunes; 24 y 18; marejadilla; nuboso; nada.
Día 28, martes: 27 y 15; lisa; nuboso; dos.
Día 29, miércoles: 20 y 16; marejadilla; cubierto; doce.
Día 30, jueves: 19 y 15; lisa; cubierto; nada.
Día 1 de octubre, viernes: 23 y 13; lisa; despejado; nada.



TELEFONO: 861930

PROGRAMACION

Sábado, día 9; «La sombra de un guerrero».
Domingo, día 10: «Los diablos del mar».
Lunes, día 11: «Los diablos del mar».
Martes, día 12: «Rescaten el Titanic».
Miércoles, día 13: «Rescaten el Titanic».
Jueves, día 14: «Madame Oetit».
Sábado, día 16: «Betsy» (La saga Hardeman).
Domingo día 17: «Star Trex».

NOTA.—Todos los domingos y días de fiesta, a las 4,30, película especial para niños, tolerada.

AYUNTAMIENTO DE CASTRO URDIALES

BANDO

DON MANUEL GUTIERREZ ELORZA, ALCALDE-PRESID... DEL EXCMO. AYUNTAMIENTO DE CASTRO URDIALES

HAGO SABER: Que encontrándose pendiente de r... ción el Recurso de Alzada interpuesto por este Ayunta... ante la Dirección General de Inspección y Consumo, en ... a la fecha de entrada en vigor de las últimas tasas munic... aprobadas para el cobro del Servicio de Abastecimien... Agua potable a Castro Urdiales, comunico para general c... miento:

PRIMERO.—Que en tanto no se resuelva dicho Recur... Alzada se dejan en suspenso los recibos de cobro de ... correspondiente al 1.º y 2.º trimestre del año 1980.

SEGUNDO.—Que una vez recaída Resolución por el ... nismo competente, se procederá a realizar la correspondie... quidación por el antedicho período de tiempo, procediéndo... devolver mediante talón, aquel dinero que hubiera podido ... recaudado indebidamente, procediéndose asimismo a ... las cantidades resultantes de la ejecución de dicha Resol...

TERCERO.—Que los recibos correspondientes al pe... que va del 1 de julio de 1980 al 30 de septiembre de 19... que se encuentrn pendientes de pago, podrán ser abonados ... la Oficina del Servicio Municipal de Aguas, durante el ... comprendido entre la publicación de este Bando y el día ... noviembre de 1982 sin recargo alguno.

CUARTO.—Que una vez transcurrido el mencio... período de pago sin recargo, se pondrán a disposición del ... caudador Municipal todos los recibos que permanezcan ... gados, para que se proceda a su exacción por la Vía de Apr... con la aplicación de lo correspondientes recargos y sanci... llegándose si fuere preciso al corte inmediato del suministro ... agua, de acuerdo con lo establecido en las Disposición Vig... y acuerdos municipales adoptados.

Lo que se comunica para conocimiento general, en ... Urdiales a cinco de octubre de mil novecientos ochenta ...

EL ALCALDE

España es una empresa de todos

Nosotros, como empresarios, no queremos limitarnos a ser espectadores de los grandes momentos de nuestra historia. Formamos parte de ella y estamos dispuestos a vivirla con todas sus consecuencias.

La abstención, en las urnas y en el empeño de cada día, es (por lo menos) una deslealtad hacia la causa común, cuando no llega a ser un desprecio y hasta una traición hacia la España de todos.

Hay que participar. **Hay que construir España.**
En las urnas. Limpiamente

Las Organizaciones Empresariales:

COES — CEPYME — PYME METAL Y UCEDA

Guriezo

Las medidas proteccionistas y la conservación forestal

— La canalización de la calzada entre El Pontarrón y La Junquera, facilitan el tránsito en días de lluvia

— Hay que eliminar un pretil sobre el río en el aparcamiento de Rioseco

Finalizada la época del estío, podemos indicar que hasta el momento de confeccionar esta información, la incidencia en nuestros montes ha sido prácticamente ínfima si bien la climatología no ha propiciado de hecho las fatídicas anormalidades que siempre suelen traer graves consecuencias. No obstante, si ello ocurriera, el Municipio ha arbitrado una serie de medidas proteccionistas que avalan de por sí la preocupación del nuestras autoridades por el cuidado y conservación de todas las especies forestales en explotación, dado que son pilar fundamental de la economía de toda la zona.

Una de estas medidas es la creación de la brigada móvil de voluntarios, destinada a acudir allí donde el siniestro se produzca y procurar con todos los medios a su alcance la extinción de los incendios que puedan ocurrir.

Como muchos de nuestros lectores saben, las superficies destinadas a la comercialización de la madera ocupan una extensón cifrada en las tres cuartas partes de la totalidad de las áreas de cultivo. El pino y el eucalipto son las variedades fundamentales en desarrollo, y su crecimiento es óptimo de no mediar condiciones anormales que lo impidan

Naturalmente, los ingresos obtenidos a nivel comunal por estos conceptos, se destinan a sufragar las proyectadas obras de marcado carácter social. Así las cosas, el alumbrado público, traída de aguas, centros docentes, carreteras..., etc., son algunos de los apartados netamente favorecidos. Por lo tanto, es misión de todos el cuidar y mejorar las especies arbóreas dado que nos proporcionan bienestar en todos los órdenes.

La canalización de la calzada facilita el tránsito rodado

De muy importante podemos calificar la actividad del MOPU comarcal en orden a una adecuada conservación de todas las vías de acceso que concurren en este municipio. Por lo tanto, es preceptivo destacar el trabajo efectuado en las inmediaciones de las localidades de El Pontarrón, Nocina y La Junquera, que concurren en la vía comarcal a Villaverde de Trucíos.

Lo más idóneo de lo efectuado por el equipo de mantenimiento y conservación ha sido una dilatada canalización de la calzada, a fin de que el tráfico no se interrumpa en días de adversa climatología por inundación del pavimento.

El desagüe natural de todo el entorno está ubicado en la ría de El Pontarrón, situada en la terminación de la desembocadura del Agüera.

La realización de estos trabajos a cargo del Departamento de Obras Públicas se ha llevado a cabo de forma escalonada y en ellos han intervenido gran cantidad de hombres y material. Como compendio de todo lo expuesto, decir la necesidad que tiene el usuario de contar con una perfecta red viaria de comunicaciones y hacia ello tiende el organismo correspondiente.

Según los últimos datos que nos han sido facilitados, el incremento del tráfico por la zona se cifra en una 12,5 por ciento en relación al año anterior. Los lugares donde concurren mayor cantidad de vehículos es el perímetro comprendido entre las entidades de El Pontarrón, Rioseco y El Puente, y es en estos puntos donde hay que extremar los cuidados para una travesía feliz. Digamos para finalizar que la señalización en general está perfectamente planificada, tando en zona urbana como en la rural, dentro de los límites municipales.

Hay que renovar el pretil protector del aparcamiento en Rioseco

Si aún no se ha efectuado, es preciso renovar el derribado pretil protector en el aparcamiento central de la localidad de Rioseco. Haciendo un poco de historia, hay que indicar que con anterioridad y cuando todo el entorno estaba casi derruído, nosotros abogamos a través de estas columnas por la conveniencia de reformar adecuadamente esta valla protectora sobre el río, a fin de evitar accidentes irreparables, no sólo destinado a los coches allí aparcados, sino referentes a los niños que juegan por las inmediaciones, tanto los del pueblo como los que proceden de los numerosos visitantes que nos honran con su presencia.

Pues bien, entonces nuestra llamada de atención fue atendida y el pretil protector se puso en su totalidad. Sin embargo, ahora hemos observado un derribo en su parte central, y por ello nos apresuramos a insistir en su reposición en evitación de mayores males.

Como el lector podrá comprender, el costo es ínfimo. No obstante y para que la obra no tenga como hasta ahora caracteres de provisionalidad, sería conveniente por los organismos al efecto, la habilitación de barras metálicas perfectamente colocadas, con la solidez que ellos requiere, quedando así solucionado el problema de manera definitiva y en beneficio de todos.

MARCOS

Rezando el santo rosario

Rezando el Santo Rosario,
contentísimo quedé,
pues parecían tus labios,
las ventanas de la fe.

Una vez, tus ojos claros,
me miraron con fijeza,
enviándome los rayos,
de tu fe, que a mi me ciega.

Tus bellos ojos y labios,
que despacio contemplé,
me daban consejos sabios,
que fielmente cumpliré.

Tus dedos anacarados,
ágiles y muy bonitos,
las cuentas iban pasando,
con un amor infinito.

Termino el Santo Rosario,
y te pusiste de pie,
para seguir tu calvario,
inculcando tu gran fé.

¡Te admiro, hermosa mujer!,
sin pensar en la maldad,
por que en tí tengo gran fe,
para podernos salvar.

Tu voz cristalina y pura,
la de mi Angel parece,
si cantas, es con dulzura,
en verdad, creo que lo eres,
si lloras es de amargura.

En la capilla preciosa,
se reza el Santo Rosario,
a la Virgem Amorosa,
y con tus cristianos labios
le vas suplicando cosas
con cantos de desagravio.

Cuando cantas a la Vigen,
se parece en algo al llanto,
algún misterio lo dice,
por haber sufrido tanto,
«Jesús a quien Dios elige,
con su Espíritu Santo.

«Placentero»

FRANCES
A TODOS
LOS NIVELES
INFORMES:
(De 6 a 7)
Queipo de Llano, 30, 3.º
(Todo el día)
Teléfono 861182

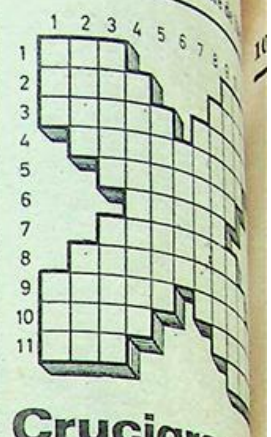

Crucigrama

HORIZONTALES: 1: [illegible] cia que lleva el capitán [illegible] barco y donde consta la [illegible] de la marinería. En arq[illegible] tura, maderos oblicuos [illegible] forman un cuchillo de [illegible] dura.— 2: Familiarm[illegible] despistadas. Río [illegible] Francia.— 3: Cierto [illegible] mento músico de vi[illegible] Ciudad de Francia.— 4: [illegible] posiciones musicales oc[illegible] de fácil, ejecución.— 5: [illegible] rato en que se ponen a [illegible] las placas fotográficas.— Estafar.— 7: Plantillas [illegible] calibrar algunas cosas.— Consiguiésemos, obtu[illegible] mos.— 9: Cantos popu[illegible] de Andalucía. Uno de [illegible] siete sabios de Grecia.— Dueños. Esposa [illegible] Abraham, madre de Isa[illegible] 11: Río Gallego. Religios[illegible]

VERTICALES: 1: Re[illegible] montañosa de la costa [illegible] Marruecos. Valle de la [illegible] vincia de Santander.— Entre los antiguos, poe[illegible] destinados a ser canta[illegible] Harina más gruesa [illegible] trigo.— 3: Grandes ex[illegible] siones de agua rodeada [illegible] tierra. Duración que ha [illegible] ner cada nota musical se[illegible] la figura.— 4: Ruidos a[illegible] pasados que se produce[illegible] peando una cosa con los [illegible] dos.— 5: Dícese de las cla[illegible] las que se entienden en [illegible] contrato aunque no [illegible] expresen en él.— 6: En[illegible] ral, pelusilla que se cría [illegible] jo de los muebles.— 7: La[illegible] res en que acostumbran [illegible] ner los huevos las gallinas [illegible] 8: Disminuímos.— 9: Ag[illegible] do de un famoso ajedrec[illegible] español. Aisladas.— 10: [illegible] nidades que formaban la [illegible] te de Odín. Halcón joven [illegible] 11: Jefe árabe. Río italia[illegible]

SOLUCION

HORIZONTALES: 1: Rol. — 3: Fa- [illegible]das. Mosa. — 4: Sonatinas. — [illegible]nes. — 6: Timar. — 7: [illegible]dor. — 8: Sacásemos. — 9: [illegible] Solón. — 10: Amos, Sa- [illegible]r. Sor.

VERTICALES: 1: Riff. [illegible]: Sar. — 3: Na- [illegible]das. Soma. 3: Na- [illegible]dor. — 4: Sonéticos. — [illegible]s. — 6: Tamos. — 7: [illegible]s. — 8: Minoramos. — [illegible] Solas. — 10: Ases. [illegible]ar. — 11: Ras. Nar.

SASTRERIA
CHALO
Le ofrece amplio surtido en artículos propios de temporada
CAMISERIA
CAZADORAS
Calle Javier Echevarría
Teléfono 880[illegible]

CHISPAS DE OTOÑO

Tal como se preveía y sin remisión, Schmidt, canciller socialista de la Alemania Occidental, ha caído, se ha ido a la calle.

Alemania ha reaccionado ante la debacle que se la venía encima y que la política socialista fuera de tono agravaba por momentos, debido principalmente a su incapacidad para afrontar problemas nuevos y por una total falta de control presupuestario. Nadie puede dudar de la voluntad de los socialista (socialdemócratas) alemanes en salvar el escollo, pero las soluciones no las tienen y las ideas tampoco. Cuando la crisis ha dejado tocado seriamente al pueblo alemán, éste responde poniendo en la rue a quienes le conducíían desde la ambigüedad y el descontrol. ¿Porqué?... pues porque el pueblo alemán considera que no es el partido socialista quien tiene la llave solucionadora en un período de crisis incipiente.

Posiblemente más tarde hubiera sido peor y se ha optado porque sean otros quienes comanden la nave de la nación.

Posiblemente nuevas elecciones que sin duda corroborarán esta solución parlamenteria y democrática que ha sido el voto de censura.

———————*———————

Visita a Castro el domingo pasado de un importante político de Alianza Popular, santanderino y de enorme trayectoria política, en los últimos años. Nos referimos a Alfonso Osorio. Pese a la poca información sobre el acto, alrededor de doscientas personas le esperaban en el Hotel Las Rocas, donde en un sencillo acto se hizo la presentación de los candidatos al Congreso y Senado por nuestra provincia, bajo la coalición AP-PDP.

El señor Osorio se manifestó en su sencillo y corto discurso en la necesidad de la unión de todos aquellos que no se posicionen marxistas, alejando problemas personales y apostando por una España libre y alejada de todo modelo totalitario.

Posteriormente, se celebró un coloquio sobre diversas cuestiones, con lo cual se cerró el acto.

———————*———————

Acercándose las elecciones generales no estaría mal que la gente no se descuide una vez aparezcan las listas de electores, que se dé una vuelta por las páginas y se cerciore de que está ALLI con todas las de la ley. Que no haya desagradables sorpresas en un día tan importante. Volveremos a avisar al respecto.

———————*———————

Hemos escuchado a los diversos líderes políticos a través de la pequeña pantalla. Las palabras sobran.

¿Quién ha demostrado ser el mejor?, el más completo, más claro, más decidido, más preeminente, menos ambiguo... Bien, la respuesta todos la sabemos, salvo para aquellos que no lo quieran ni ver ni entender.

Salvo él, el resto verborrea pura y punto. Si exceptuamos a don Santiago Carrillo, que en lugar de aprendiz, como los otros..., es jubilado.

———————*———————

Y el PSOE ¿qué nos prepara de sorpresa en caso de asentarse en la Moncloa? Eso es algo que debiera conocer y saber a fondo ese ciudadano sencillo, inexperto políticamente y que deambula entre un centro flácido, una izquierda aparentemente dócil y una derecha democrática. Esos son el 25 por ciento del electorado.

A esas gentes hay que explicarles sobre el socialismo, que qué confianza puede generar un partido que no ha abolido el marxismo anticuado y opresor, que se declara abiertamente tercermundista, que está conducido por auténticos noveles de una soberbia inusitada, que se habla con cierta credibilidad de que la rabiosa oposición del socialismo español a la entrada de España en la OTAN (donde están todos los países libres), esa absurda oposición que según últimas informaciones bien pudiera estar preconizada por Moscú a cuenta de algo, un partido éste de Felipe que admite como la ley del aborto, criminal y degenerante, este partido que nos va a asar a impuestos, a todos, a todos, repito, que va a gravar hasta la respiración con tal de fianciar lo que la libertad de empresa y de iniciativa haría por sí misma, más y mejor, como la experiencia prueba, un partido que va a huyentar la inversión so sólo nacional, sino extranjera, lo que redundará en el empobrecimiento lógico del país, un partido que va a liquidar y expoliar el ahorro, penalizándole hasta asfixiarle, etc., etc.

Ese partido, qué confianza va a representar para el que trabaja. ahorra, invierte, que es lo que hace moverse unannación, qué confianza..., ninguna.

Esos no van a solucionar el paro, no porque no quieran, que no sería justo hablar sino porque no pueden jamás, nunca podrán, y por ahí caerán de la cuerda floja.

———————*———————

¿Con qué medios va a poder crear el Partido Socialista 800.000 puestos de trabajo? Bien, existe la forma, pero con un remedio peor que la enfermedad. Efectivamente, obligando al Banco de España a poner la máquina de hacer dinero al pleno rendimiento, con lo cual se conseguiría financiar empresas nunca rentables, se llegaría a unahermosa inflación del 50 por ciento y en sencillas palabaras, el kilo de patatas se pondrá a 300 pesetas, pero, doscientas las pagará el productor como impuesto y cincuenta el consumidor, total, el absurdo económico, como absurda es la política marxista de mercado y sus planteamientos econòmicos que solamente se basan en un régimen económico autoritario, donde nadie dice ni pío, porque todo está hecho y programado, te guste o no, así debe ser. Eso sí, con la «ley en la mano».

También este partido milagroso creará el puesto de trabajo cero, es decir, quita el ladrillo de aquí para ponerlo allí, y repite la operación, ¿es una forma de que no haya paro, o no?

Este partido que tanto promete y que tanto va cambiar, ni tiene medios, ni conocimientos, ni inspira carisma suficiente como para acabar con esta lacra social que es el paro y encima ofrece 800.000.... en fin... Eso no es ni más ni menos que locura demagógica electoralista, impropia de alguien con mentalidad seria de Estado y que va a ser su hecatombe en los seis meses siguientes a su puesta en el poder, por supuesto si los españoles con dos dedos de frente quieren.

Hubieran quedado muy bien si hubieran pregonada que IMPEDIRAN los 800.000 nuevos parados que inexorablemente vendrán en cuanto ellos estén sentados en la Administración, eso sí que va a suceder y no hay quien lo pare. Felipe González, eres un abogado de los muchos que habitan y ejercen en nuestra nación, eres honesto mientras no se pruebe lo contrario y eres un dialéctico nato, y para de contar. Pero de eso a tener una capacidad para gobernar España, no te queda nada, macho. En este campo estás todavía con cordón umbical colgando.

MONTAÑES

Pueblos de Castro

Sámano celebró su gran fiesta

Día 3 de octubre, fiesta grande en el pueblo de Sámano, donde por todo lo alto, como costumbre antiquísima, se celebra la festividad de Nuestra Señora del Rosario.

La fiesta tuvo el imán acostumbrado acudiendo grañ número de romeros que desde comienzo del día se fueron dando cita en el maravilloso valle samaniego. A las doce del mediodía, la procesión con la Virgen por los alrededores de la plaza del pueblo con varios cientos de personas que más tarde llenarían por completo la nave del templo para oir la misa mayor que don Policarpo Pino, el párroco «eterno», acompañado por don Francisco y don Severino (Otañes y Ontón, respectivamente), volvieron a revivir la estampa que durante muchos años es imprescindible en esta fiesta. ¡Qué bien se explica don Policarpo! Y sobre todo cuando habla de la Virgen, sus palabras adquieren el olor de las flores y traducen la profundidad de un amor, que como manantial permanente, llega a sus feligreses.

Luego, la Agrupación Coral Santa María, pone el toque final a esta estancia en la iglesia, con un miniconcierto que es escuchado por gran número de entusiasmados aficionados que aplaudieron cada una de las obras magníficamente interpretadas por nuestra Coral.

Al final hubo propina y todo ante la cerrada y prolongada ovación que recibieron los coralistas. ¡Está en gran forma la Agrupación!

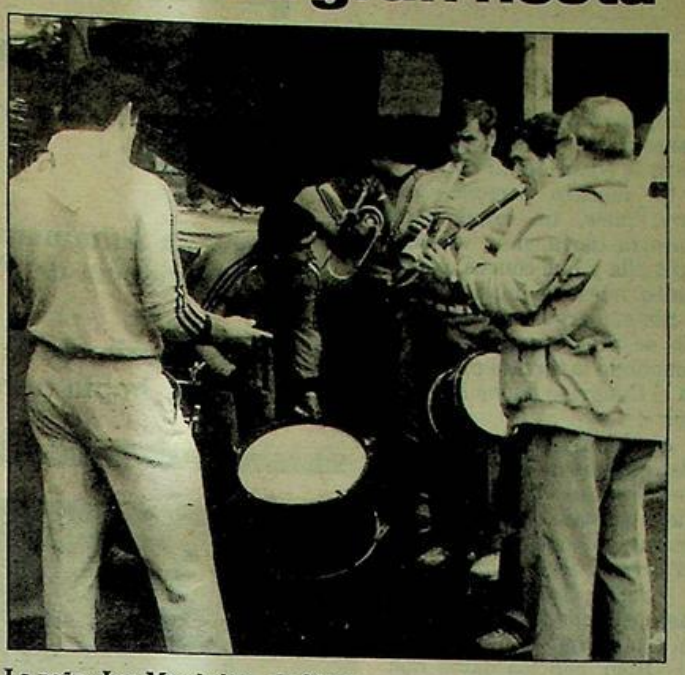

La peña «Los Mezclados», de Sámano.

A continuación en la formidable plaza del pueblo, magníficamente preparada, juegos infantiles para todos los gustos, cerrando los mismos una gran exhibición de kárate a cargo de los miembros de un acreditado gimnasio castreño. Ya a primeras horas de la tarde, después de un opíparo almuerzo, comenzaron los festejos mayores programados para realzar más la fiesta y ofrecer gran atractivo a los visitantes.

Tiro de piedra por caballos, finales de pasabolos en la Peña Dombergón, pruebas éstas que ocuparon toda la tarde en distintos lugares y que fueron del agrado de todos los presentes que se dividieron según sus gustos.

La romería, muy concurrida y la verbena no menos asistida, pusieron final a este gran día que samaniegos y público romero que acudió a la fiesta, vivieron en gran camaradería y mayor entusiasmo, despidiendo la gran fiesta de Nuestra Señora del Rosario con la alegría del presente y la pena de algo formidable que se pierde hasta el próximo año.

No olvidemos a los componentes de la Peña «Los Mezclados», que supieron poner la alegría y la simpatía a lo largo de todo el día en cuantas ocasiones intervinieron.

Francisco PEREZ



Nosotros ofrecemos un cambio para la seguridad

Frente al de UCD para la inseguridad y del PSOE para la utopía

Para que la Administración funcione bien, tenemos un hombre de la experiencia de Fraga

Alfonso Osorio, que recorrió Cantabria en densas jornadas de trabajo, habla para LA ILUSTRACION DE CASTRO



Alfonso Osorio ha estado en Santander dentro de la precampaña electoral que tan intensamente está llevando a cabo la coalición AP-PDP.

Es nuestro personaje de hoy, pues, un hombre de nuestra tierra, muy vinculado a ella y que conoce, por lo tanto, nuestras inquietudes.

Sin embargo, Alfonso Osorio se presenta por Madrid ocupando la tercera plaza para el Congreso de los Diputados.

Abordamos al líder aliancista en uno de los momentos de descanso en su maratoniana jornada en Cantabria, en una entrevista especial para nuestro semanario.

—Señor Osorio, ¿cómo ve las posibilidades de AP-PDP en Cantabria?

—Bien, con los datos que tengo, el resultado probable puede ser el siguiente: dos diputados para el PSOE, dos para la coalición AP-PDP y un quinto diputado indeciso y, por lo tanto en el alero, que puede ser de PSOE, de Alianza Popular o de alguno de los partidos centristas. Aunque yo espero que con la ayuda de los electores, este quinto escaño sea para Alianza Popular-Partido Demócrata Popular.

—Señor Osorio, sin embargo parece que el índice de votantes a los grupos que representa está subiendo en los últimos días, sobre todo tras la intervención en TV del líder socialista Felipe González, en la que no aclaró muchas cosas.

—Sí sobre todo tras la pregunta que le formularon de que cuál era el cambio que él proponía; entonces el señor González manifestó el que la Administración funcionase. Entonces, para este cambio hay que decir que para que la Administración funcione mejor tenemos un hombre con la experiencia de Fraga, mejor que un hombre sin ella, como Felipe González.

—¿Tiene usted, señor Osorio, datos de cómo puede quedar su coalición en estas elecciones generales?

—No, no tengo una encuesta lo suficientemente fiable, pero lo que ocurre es que la situación de España es tan complicada y angustiosa, como por ejemplo, en el campo económico, que yo espero que los españoles a la hora de votar van a desear un cambio para la seguridad, en vez de un cambio para la utopía., Porque nosotros ofrecemos un cambio para la seguridad frente a la inseguridad de UCD de estos últimos cuatro años; el PSOE, un cambio para la utopía, y me abonan en esta idea el que cada vez se nota más fuerte la posibilidad de un triunfo de Alianza Popular-Partido Demócrata Popular, entre otras cosas porque estos que aparecen en las encuestas no saben, no contestan, se están decantando y no precisamente a favor de las candidaturas socialistas.

—Pero supongamos que la coalición AP-PDP tiene que ser la gran oposición del Parlamento ¿qué política se iba a realizar?

—Nuestra postura es muy clara: Fraga lo ha dicho el otro día. Como hombre... conoce perfectamente... tema británico, ... —recordemos— que en... terra a la oposición se... ma la muy leal opo... pues si nosotros, en vez... tar en el Gobierno, ten... que estar en la oposición... remos la muy leal opo... dentro del sistema demo... tico, sólo en el sistema... mocrático, exclusiva... en el sistema democrá... desde luego nos opondr... a cualquier otra alterna... que se pretenda pro... fuera del sistema demo... co.

—Seguimos con las h... sis; ¿puede AP-PDP ... Gobierno, por ejemplo... los nacionalistas catala...

—Yo creo que lo que ... para a nosotros de Co... gencia y Unión, fund... talmente, son problema... afectan a la organización... Estado. Evidentemente... hombres de Convergen... Unión son más maximal... en este tema que lo que... mos nosotros, pero en la... que tenemos de modelo ... ciedad, en la idea que ... mos de la defensa de las ... tades y de los derechos ... samos prácticamente de... mas semejantes, luego ... tanto los hombres de Co... gencia como los hombr... Alianza Popular-Partido ... mócrata Popular s... hombres inteligentes ... pertos es posible, sin... que para bien de Espa... también para bien de Ca... ña, se pueda llegar a ... las de entendimiento.

Tenemos que poner ... final a esta conversa... otros pueblos de Can... estaban esperando su m... je. Sin embargo, algo ... importante hay que se... en este líder; tiene mu... victoria y esto siempr... bueno.

EUROGE...

MIGUEL IRIARTE
MARMOLERIA
Los Huertos, s/n. Teléf. 860793
CASTRO-URDIALES.
Trabajos de piedra y mármol, fachadas, portales, escaleras, panteones, criptas, lápidas, fregaderas y fogones.

ap
Unidos podemos

ANTONIO ASTORGANO
M. P. DE CAMINO 5 Tel 860289
HI-FI
TVC
VIDEO
SABA
PRECIOS PARA TODOS
Especiales para los Matrimonios, sin Bancos, ni letras, ni complicaciones. Seis primeros meses sin recargo
TRES AÑOS DE GARANTIA

GARAJE TIJUANA, S. A.
★ ESTANCIAS
★ COCHES
★ EMBARCACIONES
Javier Echevarría, 10 — Teléfono 860...
CASTRO URDIALES

"ES HORA DE SOLUCIONES"

No es hora de falsas promesas, ni de gobiernos ineficaces. Es hora de arreglar las cosas.

Es hora de crear puestos de trabajo.

Es hora de acabar con la inseguridad ciudadana.

Es hora de garantizar la libertad de enseñanza.

Es hora de asegurar la defensa de la familia.

Es hora de respaldar la iniciativa privada.

Es hora de reducir impuestos para estimular el ahorro y la inversión.

Es hora de que el esfuerzo de todos, unidos en una gran mayoría, permita poner en marcha un Programa de Gobierno firme y realista.

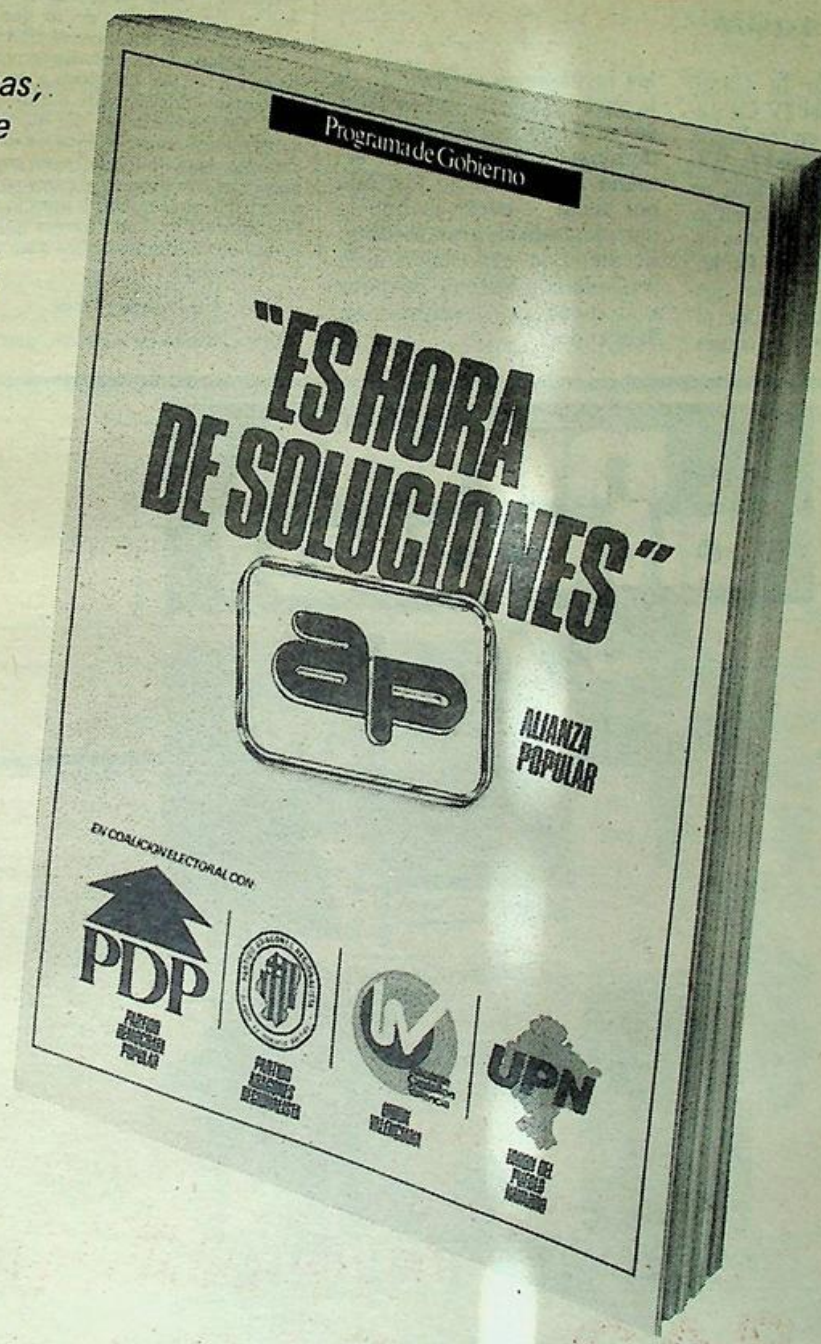



VOTA ALIANZA POPULAR

en coalición electoral con PARTIDO DEMOCRATA POPULAR

Terminada la costera del bonito...

Ahora a por cabezo y la caloca

Los barcos han abandonado prácticamente las faenas de la captura del bonito y tan sólo una de nuestras embarcaciones permanece aún en este cometido, pero no fructuosamente, por lo que abandonará sus labores un día de estos. Los marineros, tras esta campaña que les ha reportado unos buenos beneficios, dedican ahora sus tareas a la pesca del cabezo, que tiene, como se sabe, unas cotizaciones muy bajas y escasamente compensadoras, pero que cuando no hay otra cosa, sirve para ir tirando.

Lo que ha empezado ya aprovechando las mareas que lo generan, es la recogida de caloca, oficio éste muy esforzado y medianamente retribuído, pero al que se dedican algunas brigadas todos los años, bien como recogedores de superficie o con instrumentos submarinos. Pero hay que poner mucho ahinco y mucho esfuerzo para poder alcanzar unas compensaciones económicas apreciables.

Pero en tiempos de penuria cualquier actividad que ofrezca un mínimo rendimiento no puede dejar de ser aprovechado.

Exposición teresiana en la parroquia

Organizada por la Comisión Diocesana del IV Centenario tiene lugar en los bajos del edificio parroquial la Exposición Teresiana donde se puede ver todo el desarrollo de la obra de Santa Teresa de Jesús en Cantabria. Dicha exposición, que tiene un extraordinario interés por el soberbio montaje de todas las incidencias carmelitas de la obra magna de Santa Teresa será clausurada mañana domingo y durante esta semana ha sido muy visitada por fieles y curiosos que la han elogiado en gran medida. El día 5 la exposición será trasladada a Potes y después a Reinosa pra terminar en Santander.

La oligarquía socialista

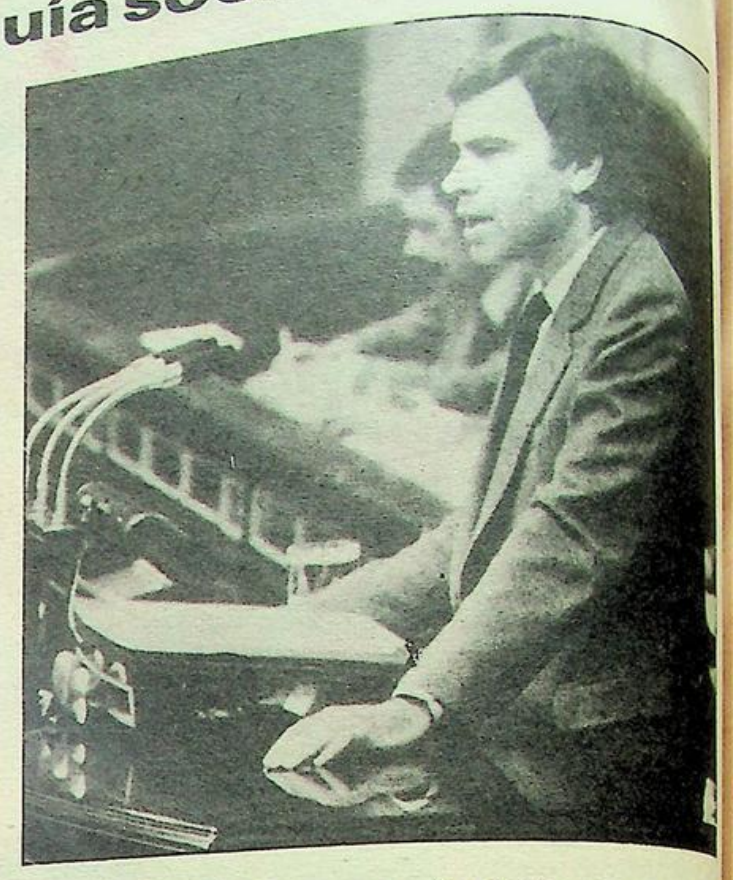

Vamos a pensar con la mente lúcida y vayamos a hablar claro y sincero. Personalmente mi punto de vista es que las libertades económicas son la condición indispensable de las libertades civiles y políticas. En la parte más o menos grande de libertad de mercado, de la libertad de emprender, de la libertad de cada hombre de disponer de su patrimonio y de los frutos de su trabajo, lo que mide sin duda alguna, —SIN DUDA ALGUNA— la tasa democratica de una sociedad. Esta es ni más ni menos el fondo de la doctrina liberal.

Si a este concepto de sociedad un poco de calor conservador en lo relativo a las virtudes perennes del individuo en sí, su historia, sus costumbres, su religión, su familia y un orden basado en el respeto mutuo y la autoridad democráticamente aplicada, tenemos un modelo de sociedad, casi justo, casi perfecto.

Pero atención a lo que puede prepararse sin embargo, si no está preparado ya o en avanzado estado de gestación.

Cuando los hombres no se pueden organizar, ni calificar, si no es bajo la mirada paternal —vigilante del Estado— cuando el Estado frío y calculados es el patrón que todo lo prevee. Cuando el Estado se convierte en un ente patrocinador de lo que él quiere y no de lo que tú podrías desear, entonces el ciudadano ha dejado de serlo, se ha convertido en un sujeto, que poco a poco y por simple aburrimiento e impasividad, se convierte en un objeto o simplemente cosa. Y esto es el socialismo. Que no lo disfracen con libertades, con utopías y camelos. El socialismo es lo que es y para lo que está concebido. Todo barniz que se ponga encima lo descubre aún más su transfondo.

Un Estado-patrón

El socialismo es el Estado patrón, sobrepasándose constantemente en sus naturales funciones. El Estado que todo lo prevée, pero que en mediocridad del servicio y en el desconcierto de la identidad.

La Administración, el sector público y los sindicatos politizados corporativos forman y configuran la mayor oligarquía conocida, que se va apropiando «legalmente» bien por aumentos de impuestos, por cargas «obligatorias», porque le da la gana, se va quedando con la mitad del producto proviniente del trabajo productivo de los ciudadanos, en este caso seríamos los españoles.

Todo este desmadre, todo este despojo de Administración, se hace bajo el pretexto de la redistribución y de la «igualdad». Esta oligarquía señores, confisca los bienes productos por el trabajo de un ciudadano ordinario.

El socialismo no es la lacra del ricacho y del potentado, incierto, el socialismo totalizador y planificador, es el azote del obrero libre de ideas políticas y trabajador. Con socialismo se penaliza al que desea trabajar para mejorar y se protege indirectamente la baja productividad a fin de nivelar a todos.

Este ente, el Estado socialista, monstruo de mil cabezas, acapara, dirige, manipula, absorbe y finalmente, abate el entusiasmo nacional, que no es otro que el del pueblo.

Y así son las cosas y de esta manera es el socialismo en su realidad cotidiana. Si en algunas partes del globo no llega totalmente a comportarse de esta manera es porque se le ata de pies y manos, convirtiéndole en una social-democracia que hace su papel incluso positivo en determinados casos pero si se le deja suelto y amparándose en el voto de un ciudadano que no sabe exactamente lo que quiere y se deja llevar de la fácil demagogia, el socialismo se convierte en algo demencial, anti-liberal real, impositivo, y dictatorial bajo la capa de democracia avanzada, cuando sus postulados están ya en la prehistoria.

¿Dónde nos llevará el PSOE?

¿Dón de nos podría llevar don Felipe González y sus camaradas de trastienda? Nunca se sabe. Las sonrisas a la americana de los mítines pre-electorales y ante las cámaras de Televisión no nos consuelan.

El socialismo no es sino que una moral muy especial que idealiza la mediocridad y que impone como pantalla, una justicia social que nunca llega, que deberá ser alimentada por una expoliación legal de forma organizada y premeditada.

Si el Sr. González consiguiera ganar, espero que la oposición, sea quien sea y formada por quien quiera que esté formada, se declare aparte de demócrata de a pie, se manifieste así mismo fundamentalmente liberal. Que se imponga como contrapartida al socialismo burocrático e inepto, un programa donde se reduzcan los impuestos amamantadores de vagos, menos controles, menos asistencia teórica y más real asistencia, menos gratuidades (cuando resulta que lo que estás haciendo es pagándolas con creces por otro lado) y menos sector público, menos sindicalismo abusivo, menos farsa como la que ahora están representando UGT y el PSOE «amenazándose» con palos de seda. Para teatro, ya tenemos a María Guerrero que lo hacía mucho mejor. Frente a este desmadeje, frente a esta insostenible idea de la sociedad, el programa del antimarxismo, que una para muy digna de la presumible oposición, ya que hoy en condiciones de desarrollar. Este programa serviría ni más ni menos, que para abatir democráticamente a un PSOE, presumiblemente ganador en mínoca aunque aún está por ver. No se pueden hacer encuestas señalizadoras, cuando ni, se manifiesta el 30 o 40 por ciento. Eso es manipulación cínica y repugnante.

Caos económico, social y moral

Porque señores lectores si el PSOE gana en mayoría, a quedarse en casa a ver el video quien le tenga, porque ni la televisión se podrá ver, tal como está pasando en Francia, pregunten, pregunten que pasa en la Televisión Francesa. Rollos macabeos, soporíferas sesiones e incansables noticias soterradamente propagandísticas por supuesto socialistas, eso pasa en Francia, eso pasa en una pantalla, aprovechada cínicamente por unos ganadores para convertirla en su cartel permanente de anuncio. Felizmente que en Francia, pueden captar otros canales de países vecinos, para aquí eso no es viable, así que prepárense.

El socialismo es la mayor oligarquía que existe, una oligarquía con un tinte de civismo-cultura, que lo es sólo en apariencia. Yo espero con toda fe, que democráticamente, si esto repito democráticamente, si estos individuos llegan a mandar en España, alguien nos libre de ellos, alguien nos libere de este aparato apresor de verdaderas libertades que es el socialismo, que alguien con un voto popular desencantado y realista nos libre de estos «administradores» que el único dinero que conocen... es el de los otros.

Con socialismo el caos económico y el desmadre moral están asegurados —podemos evitarlo todavía hoy—. Porque España no es socialista, España quiere ya justicia social y la libertad con ansia, pero ya quiere que venga de la mano del socialismo internacionalista, de ahí que la quiere, porque sabe que no le puede ofrecer con garantía alguna excepto rompiendo con sus principios, que es lo que ha hecho el socialismo europeo progresista y el socialista (la social democracia) ¿Qué tenemos?

MONTANES



MEJORES PRECIOS

Toda la ropa de este curso
para niños y niñas.
Ropa de abrigo para el trote.
En la sección de papelería y librería
lotes especiales muy pensados
a precios de auténtico ahorro.

almacenes lealtad
CADA COMPRA UN AHORRO

El fracaso del socialismo - socialdemócrata

En estos días se respira en este país, un ambiente de euforia socialista que para cualquier persona medianamente entendida en economía, es inexplicable.

Sigo sosteniendo que ante el voto en unas elecciones, es necesario analizar programas y experiencias de esos programas en otros países.

Ya he comentado en algún artículo que el fracaso de la política económica de UCD, se debe a que ha realizado una política socialdemócrata. UCD nos ha situado, con esta política al borde de la bancarrota. Todos sus ministros económicos han sido socialistas-socialdemócatas. Así, José Luis Leal es un conocido socialdemócrata; Fernańdez-Ordóñez se presenta en las listas del PSOE por Madrid; García Díez pertenece a la rama socialdemócrata de UCD, y García Añoveros, actual ministro de Hacienda, fue uno de los componentes del grupo de Felipe González en Sevilla, cuando aún el señor González no había tomado las riendas del PSOE.

Por tanto, es inexplicable que después de este fracaso, el PSOE hable de cambio, ya que la política económica ha sido dirigida por el socialismo. Efectivamente, hace falta un cambio, pero ese cambio pasa por quitar la política económica socialista-socialdemócrata del Gobierno. Considero que la postura más honrada, que podía haber adoptado el PSOE es no presentarse a las elecciones, ya que ante su fracaso no tiene nada que ofrecer.

Pero me gustaría comentar brevemente el resultado de la gestión socialista en otros países.

Después del fracaso en Portugal, que acabó con la débil economía de este país, intentan hundir Francia y parece que lo están consiguiendo. El país vecino, bajo la batuta de Mitterrand, está atravesando una de las crisis económicas más profundas de su historia. A las dos devaluaciones del franco, le sigue una llamada de auxilio a Europa para evitar la tercera devaluación. El Gobierno francés ha solicitado un préstamo de 4.000 millones de dólares para tratar de sostener el franco. Al mismo tiempo ha congelado los salarios de forma drástica en un intento desesperado de contener la inflación, causando un grave perjuicio a los trabajadores.

El caso de Grecia es similar, con la única diferencia que este país parte de un nivel más bajo y los socialistas conseguirán hundirlo antes.

En Alemania, la política socialdemócrata de Helmut Smith ha conseguido un crecimiento cero de la economía, lo cual para este país supone un duro golpe, que ha producido la ruptura de la coalición liberal-socialdemócrata y va a conducir a que acceda al Gobierno un partido conservador, que consiga la salida de la crisis.

El fracaso en Europa del socialismo-socialdemócrata está claro y nadie lo discute. Pero me gustaría hablar aquí de dos países que nunca se mencionan por ser americanos y que una política socialdemócrata les ha llevado al hundimiento. Estos dos países son Venezuela y México. En Venezuela, el socialdemócrata PAD (Partido de acción Democrática), del que ha tomado el nombre su correligionario Fernández-Ordóñez, en un alarde de falta de imaginación, ha conducido al país a una situación límite en que las diferencias sociales son inmensas y conviven miles de personas en la más absoluta miseria junto a una minoría que nada en la opulencia. Esto se debe a la labor realizada por el antiguo presidente del PAD y de Venezuela, Carlos Andrés Pérez. Este hombre —amigo y correligionario de Adolfo Suárez y de Fernández-Ordóñez— ha culminado sus desaciertos, siendo procesado por un escándalo financiero.

Esperemos que el señor Suárez y el señor Fernández-Ordóñez se lo hayan montado mejor y no les cojan en estos escándalos.

Afortunadamente, en Venezuela existe en estos momentos un Gobierno, conservador, que parece que puede enderezar la situación.

En México gobierna desde hace muchos años un partido que se define socialdemócrata, denominado P. R. I. (Partido Revolucionario Institucional). En la oposición existe, también desde hace años, un partido a su derecha de corte conservador, llamado PAM (Partido de Acción Nacional), que dada la forma de actuar en las elecciones del PRI, no accede nunca al Poder.

Pues bien, el partido socialdemócrata PRI ha llevado a México a la quiebra. No solamente ha conseguido las diferencias de clase que ya comentaba en el caso de Venezuela, sino que ha logrado que el peso mexicano, que antes costaba casi cuatro pesetas, cueste en estos momentos una peseta, y ha conseguido que la inflación se sitúe por encima del 30 por ciento en el primer semestre.



Para tratar de frenar este desaguisado, los socialdemócratas mexicanos han nacionalizado la Banca, los grandes almacenes e intentan nacionalizar hasta los puestos de fruta y de pescado. Han congelado todas las cuentas en dólares y no vislumbran ninguna salida a la crisis.

No quiero extenderme más. Los hechos en todos los países hablan por sí sólo.

Está claro que una victoria socialista, en este país, nos conduciría a semejantes situaciones y, posiblemente, más graves, dado que partimos de niveles económicos más bajos.

Leo en los periódicos que algunas personas piensan votar al PSOE. No cabe duda, todavía existe gente masoquista en este país.

Eduardo ZUÑIGA PEREZ DEL MOLINO
Economista

EL MEJOR EQUIPO PARA ESTE CURSO

CONFIE EL EQUIPO DE SUS HIJOS
DONDE LO HACEN LOS COLEGIOS AÑO TRAS AÑO
Equipamos a:
Asilo S. José, Carmelitas de Isla, Esclavas,
Divinas Pastoras, Enseñanza,
Los Milagros, Mercedarias, Kinder, Sagrada
Familia, San Juan de la Canal, etc. ...

JAIME RIBALAYGUA



VENDO O ALQUILO

Locales comerciales situados en lo más bonito de CASTRO, junto al puerto. — Superficies desde 60 a 600 m2. Apto para:
• CAFETERIA • BAR TIPICO • RESTAURANTE • ASADOR

Amplia terraza vista a la mar • Fachadas terminadas en piedra natural, según proyecto aprobado.

• RAZON: Construcciones BASTERRECHEA.
Teléfono: 861786

Segunda Regional

U. D. Brazomar, 3; Toranzo, 3

En el estadio municipal de Riomar, se celebró en la mañana del domingo el interesante encuentro de Segunda Regional, entre el Brazomar, primer clasificado y el Toranzo, segundo en la tabla, cuyo resultado fue de empate a tres goles. Sorprendente empate, que nadie esperaba, ya que los castreños sin jugar muy bien, llevaban dos goles de ventaja en el marcador, pero las cañas se volvieron lanzas, y en dos malas jugadas los forasteros subían el empate al marcador.

Poco público en las gradas en una excelente mañana, con una temperatura ideal y un ligero viento Sur que dificultaba las acciones de los jugadores.

Juzgó el encuentro el colegiado cántabro Crespo Cue, que tuvo buena actuación, con un señalamiento de fuera de juego, que no pudo ver, debido a no tener líneas y la salida del portero forastero, con los dos pies por delante, que debiera haber señalado la falta correspondiente.

Goles

1-0. 30 minutos. Falta a Ramón a la altura del área, cercano al córner derecho. La saca Lamborena y De Diego de cabeza manda el balón a la red.

1-1. 42 minutos. Saque de esquina por la banda izquierda, saca Abascal y en el despeje de la defensa, Ortiz mete el pie y consigue el gol del empate.

2-1. 44 minutos de juego. Jugada de Liaño por la izquierda, pasa al centro, despejando en corto la defensa forastera, llegando el balón a Ramón que de volea y con la izquierda le envía a la red. Gol muy aplaudido.

3-1. 52 minutos. Jugada de Lamborena por la derecha, con pase al extremo Angelín, que se interna hacia el área, siendo derribado. Crespo Cue no duda en señalar el punto de penalty. Lo lanza De Diego y marca el tercer gol.

3-2. Gol de Abascal, al rematar desde cerca un balón enviado por Ortiz, da en el larguero y Ortiz remata a la red.

3-3. Gol del empate, conseguido por Puente, en un barullo originado ante la puerta defendida por Capi.

Comentario

Una pena el perder un punto en los últimos minutos, destacando por el Brazomar, Ramón, Cueto, Lamborena y Laiseca. En el Toranzo, el portero J. Abascal, Casar y J. A. Abascal.

B. ELORDI

Campeonato de Tute

Tuso Negrete y Florencio Llantada, vencedores del Primer Trofeo Santa Tecla

Con motivo de la celebración de la festividad de Santa Tecla, Patrona de las Empresas de Abrasivos, de la que forma parte B. M. A. Española, del Barrio de Brazomar, se han celebrado varios actos sociales por parte de los componentes de la plantilla de la empresa, entre los que ha destacado el Primer Trofeo «Santa Tecla», celebrado en los locales del bar «El Crucero». de Brazomar.

Han participado varias parejas, todas ellas pertenecientes a la citada empresa, quedando cuatro de ellas para jugar las respectivas [illegible] les, con el resultado sig[illegible] te: Tuso Negrete y Flore[illegible] Llantada contra herma[illegible] José y Tomás Canal pa[illegible] primero y segundo pues[illegible] para el tercero y cuarto [illegible] mano y Pepín contra Just[illegible] Tato.

En medio de gran ambie[illegible] en el bar «El Crucero», y [illegible] muchos espectadores pres[illegible] ciando las partidas fina[illegible] que dieron la siguiente cl[illegible] ficación:

1.—Tuso Negrete y Flore[illegible] cio Llantada, Trofeos B. [illegible] A. Española.

2.—José y Tomás Ca[illegible] Trofeos «Mesón Segoviano

3.—Sámano y Pepín, T[illegible] feos Bar-Café Olachu.

4.—Justo y Tato, Trof[illegible] Castro-Verde.

Hizo entrega de los t[illegible] feos el director de la empre[illegible] don Jesús Elesgaray, c[illegible] lebrándose seguidame[illegible] una animada fiesta en la q[illegible] los campeones brindaron p[illegible] que el próximo año se rep[illegible] aún mejor la fiesta, con u[illegible] copas de champán.

Como final de estas fiest[illegible] sociales de B. M. A. Espa[illegible] la, se celebró en un céntri[illegible] local de la ciudad, una ce[illegible] de hermandad, en la que pa[illegible] ticipó toda la plantilla de [illegible] empresa, como colofón de [illegible] festividad de su Patron[illegible] Santa Tecla.

B. ELOR[illegible]



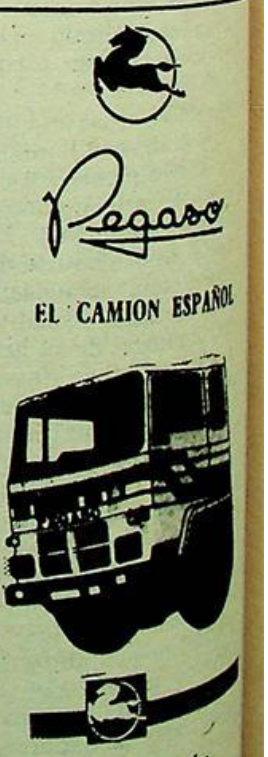

Tercera División

El Castro encontró el camino del gol

Francisco PEREZ

Se disputó en el estadio municipal de Riomar el encuentro de fútbol correspondiente a quinta jornada de Liga de Tercera División entre el Castro y La Piloñesa, partido que finalizó con el resultado de 4-2 favorable a los colores castreños. Primer período, 3-0. Tarde ideal para la práctica del fútbol, campo en buenas condiciones, flojísima entrada en los graderíos y arbitraje correcto del colegiado cántabro Núñez Martínez, bien apoyado en las bandas por Solar y Rivero. A sus órdenes, los equipos presentaron las siguientes alineaciones:

Piloñesa: Javier; Alonso, Segundo, Fernando, Corral, José Carlos, Balsera, Toñín, Rubén, Atilano y Adolfo.

Tras el descanso, Mancano y Paulino salen por Fernando y Adolfo respectivamente.

Castro, F. C: Salazar; Santiago, Ten, Merodio, Martín, Santamaría, Colina, Olano, Carmelo, Chema y Aitor.

En el minuto 27, Ten ve la tarjeta amarilla por agarrar a un contrario. En el minuto 80, Díez Portillo sustituyó a Ten.

1-0. Minuto 1. Buena jugada de la delantera castreña; Colina entrega muy bien a Aitor, éste envía sobre Carmelo y ante el desconcierto de la zaga forastera, bate a Javier.

2-0. Minuto 28. Colina se «encuentra» un balón, sale rápido y por piernas rebasa a la defensa y de tiro raso a la misma cepa del poste consigue marcar.

3-0. Minuto 35. Colina es objeto de zancadilla dentro del área. Ejecuta el correspondiente penalty Chema y marca.

3-1. Minuto 59. Martín incurre en falta dentro del área sobre Toñín a quien sujeta con las manos. El penalty lo lanza Atilano y bate a Salazar.

3-2. Minuto 83. Extraordinaria jugada de Toñín, que después de driblar a dos defensas castreños cede en bandeja sobre Rubén quien consigue marcar.

4-2. Minuto 88. merodio, desde la defensa, atraviesa prácticamente todo el campo para ceder el balón a Colina quien con gran habilidad y a la salida de Javier, envía el esférico al fondo de las mallas por encima del portero. Un gran gol largamente aplaudido.

Comentario

Satisfactorio primer tiempo de un Castro bastante cambiado, que consiguió hacer cuatro dianas esperanzadoras, después de la gran sequía de goles que habíamos padecido en las jornadas precedentes.

Dominó durante estos primeros 45 minutos a La Piloñesa con autoridad y hasta buen fútbol, siendo Colina un auténtico coloso que deshizo en múltiples ocasiones la cobertura asturiana, sembrando el desconcierto y abriendo huecos constantemente.

Bien la defensa, con una línea medular entonada.

La segunda mitad fue muy distinta a la primera, con una Piloñesa crecida y dispuesta a dar una verdadera imagen, lo que consiguió a partir de los 14 minutos cuando comenzó a acortar distancias poniendo un poco nerviosos a los castreños con ese 3-2 que hacía peligrar el resultado final favorable a los locales.

Fue otra genialidad de Colina la que puso las cosas en su sitio al marcar el cuarto gol, que sería el de la tranquilidad total y el resultado definitivo. Resumiendo, resultado justo en Riomar y una ventana de esperanza y optimismo que se abre de nuevo para el conjunto castreño.

Primera Regional

U. D. Sámano, 3; Cabuérniga, 2

En el campo de fútbol de Vallegón se celebró el pasado domingo el interesante encuentro de Primera Regional, entre el Sámano y el Cabuérniga, cuyo resultado fue de tres goles a dos a favor de los samaniegos, que consiguen su primera y valiosa victoria en esta temporada de 1982-83, que ponen en su casillero dos excelentes puntos.

Según comentaban en Sámano, la incorporación de Paco y el extraordinario gol de Albaerto ha hecho que los samaniegos jugarán bien, el público salió contento del partido y del resultado, que moralmente les afecta mucho a los samaniegos, que ven mucho más claro la permanencia en la categoría que militan. Tendrán que luchar mucho, pero el afán de victoria les hará sobrellevar los encuentros que tendrán que jugar en las próximas fechas, y principalmente el próximo domingo en Iguña, cuyo equipo fue goleado por el Colindres.

A las órdenes de Rasilla, que tuvo una actuación bastante buena, excepto en un claro penalty a favor del Sámano, pero en general estuvo bien y no influyó en el resultado. A sus órdenes, ambos equipos presentaron las siguientes alineaciones:

U. D. Sámano: Miguel Angel; Rubio, Lezama, Fermín, Joaquín, Yoni, Vigistáin (Roberto), Javi, Alberto, Paco y Luis.

Cabuérniga: Bueno; Javier, Vila, José María, Manuel, Adolfo, Martínez, Cano, José Luis (Molina), Torre y Perico.

Goles

1-0. 35 minutos de juego. Remate de Paco de cabeza a la red, a pase de Luis, internado por su banda.

2-0. 52 minutos, jugadas en el centro del terreno de juego, con pase a Javi, que cede largo a Luis que se interna y bate a Bueno.

2-1. 53 minutos. Marca Molina en claro fuera de juego.

2-2. 61 minutos. Ataca muy bien el Cabuérniga, falla la defensa local y en el barullo marca Torre.

3-2. 74 minutos de juego en una jugada de ataque local, llega el balón al delantero centro Alberto que sin pensarlo y desde fuera del área, suelta un gran tiro que bate al portero forastero. Gol de la victoria, excelente gol, que es recibido con una gran ovación.

Comentario

Buen encuentro realizado por los dos equipos, que los aficionados vieron con agrado y además una buena victoria y dos valiosos puntos en la clasificación para el Samáno. Por parte forastera destacó Cano y por el Sámano, bien en general, destacando Fermín, la habilidad de Paco y Yoni y el buen gol de Alberto.

B. ELORDI

Regional Preferente

Mioño C. de F., 3; Ayrón, 1

En el campo de fútbol de Mioño se celebró el pasado domingo el encuentro de Regional Preferente, entre el equipo minero y el Ayrón de Vargas, cuyo resultado fue de tres goles a uno a favor del equipo local. Buen ambiente en Mioño, ya que se celebraban las fiestas de los Santos Mártires, San Cosme y San Damián, celebrándose una animada romería al finalizar el partido de fútbol. Tarde primaveral y un terreno de juego en buenas condiciones.

Juzgó el encuentro el colegiado cántabro Martinena, que tuvo una buena actuación, siguió de cerca el juego y no dudó un instante en señalar el punto de penalty en dos faltas dentro del área, ocasionadas por el central Juan, al extremo izquierdo minero Pacheco. Fue ayudado en las bandas por Revilla y González Saiz, sacando tarjetas amarillas a Juan y Luis, del Ayrón, por protestar.

Alineaciones:

Mioño, C. de F.: Liendo: Tori, Llamosas, Ventosa, Corrales, Pando, Salazar (Lecue), Cano (Juanjo), Colina, Angel Ramón y Pacheco.

Ayrón: Félix; Luis, Chito, Mandi, Juan, Narquín, Paqui, Gabriel, Juárez, Chubi y Oscar.

Goles

1-0. 8 minutos de juego. Gol de habilidad de Daniel Colina, en un mal entendimiento entre la defensa y el portero forastero, a saque de falta lanzada por Cano, demostrando Colina una gran habilidad al marcar a puerta vacía después de quedarse solo.

1-1. 66 minutos de juego. Saque de banda de Paqui y Juan, internado en la delantera, lanza una fuerte volea que bate a Liendo, consiguiendo el gol del empate.

2-1. 77 minutos de juego. Buen lanzamiento de Lecue a Pacheco, que se interna por el lado izquierdo, le salen al paso dos defensas, siendo derribado dentro del área. Martinena no duda en señalar el punto de penalty, que lo lanza Pando y bate a Félix por el poste derecho.

3-1. 80 minutos de juego. Falta clara y alevosa de Juan a Pacheco, cuando se internaba en el área, siendo derribado. El penalty lo lanza Ventosa que marca el tercer gol de fuerte tiro a la derecha de Félix.

Comentario

Ganó merecidamente el equipo minero, aun sin hacer un buen encuentro, pero luchó bien sobre todo en los primeros treinta minutos, luego decayó en su juego, hasta el segundo tiempo en el que el ala Lecue y Pacheco, jugando rápido y por las alas, lograron acercarse más al marco defendido por Félix.

Bien el Mioño en general, destacando Corrales, Ventosa, Angel Ramón, Lecue y, sobre todos Pacheco, un extremo con gran porvenir. En el equipo forastero, bien como conjunto, destacando Félix, Juan y sobre todos la movilidad y juego de Juárez.

B. ELORDI

ap
Unidos podemos

PORTUS AMANUS, S. A.
NECESITA MUJERES QUE SEPAN HACER BORDADOS SENCILLOS A MANO
INTERESADAS PRESENTARSE EN FABRICA Y PREGUNTAR POR ZULE
DIRECION:
José M.ª Pereda, 34
(Castro Urdiales)

— A la hora del aperitivo.
— En el momento de comer un plato.
— En el lugar ideal para tomar una copa.
NO BUSQUE MAS
¡¡LO TIENE ENFRENTE!!
BAR
EL CHALET
PUB
En la misma playa
Algo nuevo...
En un ambiente diferente

CANDIDATURA DE

ALIANZA POPULAR
en coalición con
PDP

ap

CONGRESO

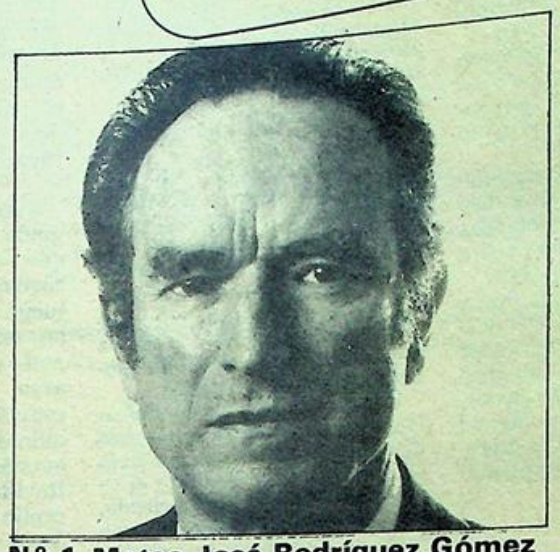

N.º 1 Mateo José Rodríguez Gómez
Abogado



N.º 2 Félix de la Fuente
Industrial



N.º 3 Alberto Rodríguez González
Profesor de B.U.P.



N.º 4 Concepción López Revuelta
Profesora de E.G.B.



N.º 5 Julio Bartolomé Presmanes
Abogado

SENADO



Federico Santamaría Velasco
Economista

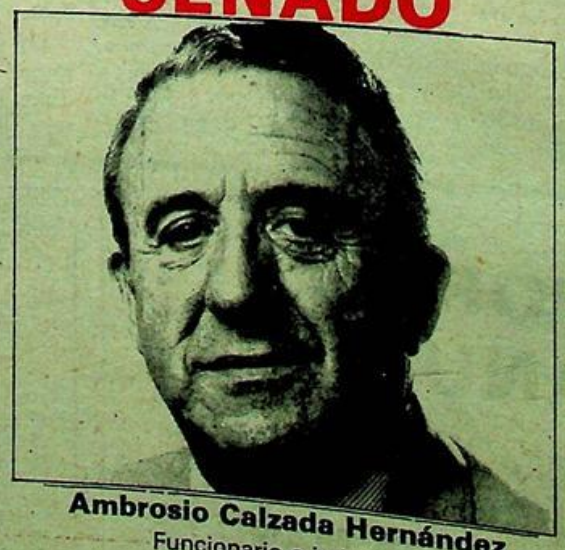

Ambrosio Calzada Hernández
Funcionario e industrial



Eduardo Zúñiga Pérez del Molino
Economista

"ES HORA DE SOLUCIONES"

Es hora de empezar a trabajar por las soluciones que quieren los españoles. Es hora de unirse en torno a los hombres y mujeres que las llevarán a cabo.

LA Ilustración DE CASTRO

Director: JULIO POO SAN ROMAN Editor: «LA ILUSTRACION DE CASTRO. S. A.». Año LXXXIII 17 de octubre de 1982 Núm. 4.265 Precio: 40 pesetas

Oscar Alzaga visitó Cantabria

"VAMOS A PROSEGUIR EN LINEA ASCENDENTE, PORQUE PODEMOS GANAR LAS ELECCIONES"

Oscar Alzaga, el líder del Partido Demócrata Popular que forma coalición con Alianza Popular, visitó Cantabria en un viaje de 24 horas de duración.

A lo largo de su apretada jornada, Oscar Alzaga se reunió con los periodistas, visitó la sede del partido en Santander, giró idéntica visita a las de Cabezón de la Sal y Santoña, para reunirse después en un céntrico hotel de la ciudad en una cena de hermandad, a la que asistieron numerosísimas personas, de tal suerte que hubo que habilitar otras dependencias para dar acogida a los comensales, ante los cuales Oscar Alzaga pronunció un discurso exponiendo las líneas maestras de su partido, de cara a las elecciones del próximo día 28.

Durante la rueda de prensa, he aquí algunas de las consideraciones que expuso el líder del Partido Demócrta Popular:

El líder del PDP insistió una y otra vez en apuntar que la «única terapia que puede paliar la enfermedad de este país es la que nuestra coalición moderada propugna». A la hora de hablar de esta coalición, Alzaga aseguró que todas las diferencias que pudieron existir en su día con Alianza Popular están limadas. «El clima electoral —apuntó— es óptimo y allá aquellos que en su día no quisieron ni aceptaron esa mayoría natural».

Ese, «debemos poder ganar»,

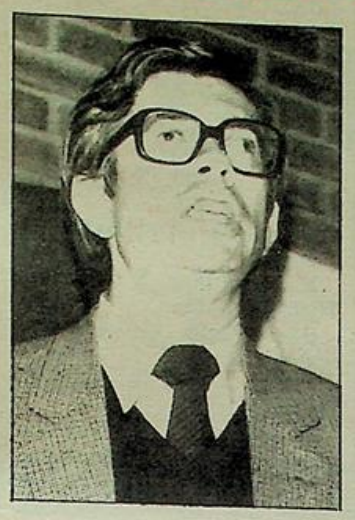

fue el slogan que presidió la jornada electoral del líder del PDP. Tanto en Santoña como en Cabezón de la Sal y Santander, Oscar Alzaga indicó hasta la saciedad que la coalición AP-PDP es la única que presenta un programa basado en la realidad, «apuntando soluciones reales».

Refiriéndose a la UCD —durante la rueda de prensa Alzaga apenas si criticó a otras fuerzas políticas— el número uno del PDP ironizó sobre la situación centrista al comentar que «no necesita volcarse sobre los indecisos, porque la UCD está volcada patas arriba».

En ningún momento Oscar Alzaga y Ambrosio Calzada, políticos que en su día militaron en UCD, aceptaron tener responsabilidades en la situación actual centrista. «Es muy diferente, dijo Alzaga, la responsabilidad del que dirige que la responsabilidad de quien protesta y nosotros hemos hecho esto último en muchas ocasiones por lo que no podemos sentirnos responsables de la debilidad del Gobierno centrista».

Tras rechazar veladamente el Pacto de Estado propuesto por Adolfo Suárez —«la Constitución —observó Alzaga— ya marca el camino a seguir para defender la democracia»— tanto Ambrosio Calzada como Oscar Alzaga señalaron que ellos no se han movido lo más mínimo del espectro político que les corresponde y que siempre han conservado su línea ideológica. Al hilo de una pregunta referida a la fijación por mantener un escaño», Alzaga —nuevamente sonriente— trasladó la pregunta, solicitando que «esa interrogante que ustedes plantean se la pueden hacer al señor conde de Motrico... Veremos que es lo que contesta y luego me lo cuentan».

¡A escena!

Ocho son las siglas de los principales partidos políticos, que democráticamente concurren a las urnas el próximo día 28.

Ocho opciones políticas, unas afines y otras diametralmente opuestas, donde todos sus líderes se nos presentan, sonrientes, prometedores, dadivosos y cameladores. Así es la política y así es la democrcia.

Aquí, allí y más allá (por supuesto, donde la hay).

Pero, pocos, muy pocos de entre estos ocho dicen verdades. Pocos, muy pocos, van a poder materializar sus promesas, sus aseveraciones, sus cambios, y sus publicitarios dogmatismos verbales.

Pero cuando digo pocos, digo al mismo tiempo que hay algunos o alguno que sí puede cumplir y solucionar. Y curioso el caso, el que más o los que más, van a poder dar y hacer, cumplir y ofrecer realidades, normalmente, repito, son aquéllos que menos



Los hermanos «Marx» —«Chico« Carrillo, «Harpo» González y «Groucho» Guerra— ¡¡Menuda película!!

prometen, que menos engañan y que son, por su experiencia y conocimientos, los que de verdad darán resultados.

A todos les dedicamos unos versos político-cómicos de carácter informal, a ver si se ponen un poco al día:

Entre Guerra y don Felipe,
ayudados por Carrillo,
nos meten en un bolsillo
y España se nos va a pique.

«Por el cambio» socialista
ambiguo como es nornal
«no te pares» comunista,
no lo entiende ni Cunhal.

Ofrecen oro y el moro
el Felipe y don Alfonso:
los dos contentos a coro
nos van rezando el responso.

Don Santiago ya no atina,
es más lento que un cangrejo
el hombre no nos coordina,
se nos madura de viejo.

Despierta don Landelino
gritándonos por doquier:
ya no es tan manso y tan fino,
Dios santo, lo que hay que ver.

Vemos a Ordóñez con rosa,
antes I. N. I. y UCD;
este tipo es una cosa
de lo que ya ni se ve.

Se pone el duque a llorar
que problemas sólo tiene;
más le valiera explicar
los duros que tiene el nene.

¿Y el partido de Puyol?
Ese de la Convergencia,
no sé si es lechuga o col;
habrá que tener paciencia.

Del PNV, qué hablar,
con Carlitos Lindakara;
nos dan ganas de evacuar.
¡¡A aprender todos euskara!!

Y del partido andaluz,
con Uruñuela y sin Marcos,
ése ya no ve la luz;
la cosa no está p'a partos.

Y nos queda don Manuel,
con su Alianza Popular:
vayamos todos con él
y aquí ya no hay más
que hablar
España es lo primero,
que España siga adelante,
España pido de nuevo
sea ¡¡lo más importante!!

MONTAÑES

ap

Unidos podemos

¿Interesa el cambio?

Continuando nuestro trabajo del número anterior, vamos a ver que ha pasado con el marxismo y el capitalismo en los países de la vieja Europa, que los hemos experimentado.

En el año 1945 termina la Segunda Guerra Mundial. Europa sale de ella prácticamente destrozada, en ruinas, y las superpotencias victoriosas en aquella contienda, Estados Unidos y Rusia, se la dividen en dos grandes bloques. Rusia se queda con la mitad Oriental, a la que impone su sistema marxista, y el resto, con los EE. UU. y su sistema capitalista. España, que no participó en aquella guerra, estaba tan arruinada o más que los demás porque habíamos salido de la nuestra en el 39 y pagado las consecuencias de la otra. Y por razones geográficas y por la voluntad de Franco, quedamos dentro del bloque de los EE. UU. y su sistema capitalista.

De aquello han pasado cuarenta años. Tiempo suficiente para ver como nos ha ido para los de uno y otro bloque. A los que han vivido y viven en el marxismo y a los que lo hemos hecho en el capitalismo. No tengo que dar muchas explicaciones. Está claro como el agua. Los que andamos por la cincuentena y los mayores, sólo tenemos que recordar la España de los años cuarenta y compararla con la actual. Así nos ha ido con el sistema capitalista. ¿Cómo les ha ido a los otros? Hace tres años tuve oportunidad de viajar por varios de esos países y les puedo asegurar que están exactamente igual que estábamos aquí por aquellos años cuarenta. Los tranvías italianos del Madrid de los cincuenta circulan hoy por Bucarest. Mi mujer se desesperaba, ¡para una vez que me sacas de casa, traerme aquí! Niños que se peleaban por un bolígrafo que aquí vale dos duros. Hoteles sucios, carreteras infames, coches cochambrosos y escasísimos. Algo increíble a estas alturas. Ese ha sido el resultado del sistema marxista. No hay nada más que ir, ver y comparar.

Ya se que de la noche a la mañana no nos vamos a poner aquí en aquella situación. Aquello es tan impresentable que por eso los actuales líderes de la izquierda ni lo mencionan, y en vez de comunismo hablan de eurocomunismo, y, naturalmente, dicen que esto no va a ser como aquello. Pero señores, son marxistas, y votándoles nos ponemos en camino de ir hacia aquello. Y de verdad, creo que no nos interesa. A las pruebas me remito.

J. E.

INDICE LOCAL

Farmacias de Guardia

Domingo, 17, Arce.
Semana del 18 al 23, Roviralta.
Domingo, 24, Roviralta.

Movimiento demográfico

NACIMIENTOS: Beatriz Alvarez Cabezas, hija de José Manuel y de Delia María. Alejandro Palacio Jimeno, hijo de Melchor y de María José Ros-Mari González Zornoza, hija de Juan Luis y de Rosario. Vanesa Rexach Llamosas, hija de Jesús y de María Angeles.

MATRIMONIOS: José Antonio Núñez Zapater con María Jesús Laca Ateca.

DEFUNCIONES: Josefa Esteban Garma, de 74 años de edad.

HORARIO DE MISAS

De octubre 1 a mayo 31

Iglesia del Sagrado Corazón

Laborables y días de fiestas

8 de la tarde.

Festivos:

9,30 de la mañana
12 de la mañana
6,30 de la tarde.
11: Niños Santa María.
1: En Brazomar.

Capilla del Corazón de María.

Laborales

8,30 de la mañana.
8 de la tarde.

Festivos

9 de la mañana.
11 de la mañana.
1 de la tarde.
7 de la tarde.

LA ILUSTRACION DE CASTRO

(Depósito Legal: SA. 25-1977)
Redacción y Administración:
Travesia de la República Argentina
Apartado 66
CASTRO-URDIALES

Precios de suscripicón:
Trimestre: 520 Ptas.
Anual: 2.080 Ptas.
Extranjero: 2.400 Ptas. correo normal.
América, aéreo: 4.150 Ptas.
(PAGO ADELANTADO.)

Imprime: EDITORIAL CANTABRIA, S. A.

Oración al Espíritu Santo

Espiritu Santo: Tú que me aclaras todo, que iluminas todos los caminos para que yo alcance mi ideal. Tú que me das el don divino de perdonar y olvidar el mal que me hacen y que en todos los instantes de mi vida estás conmigo, yo quiero en este corto diálogo agradecerte por todo y confirmar una vez más, que nunca más quiero separarme de Ti por mayor que sea la ilusión material. Deseo estar contigo y todos mis seres queridos en la gracia perpetua. Gracias por tu misericordia para conmigo y los mios.

Rezar tres días seguidos con confianza.

Gracias al Espíritu Santo por la gracia obtenida.

E. U.



Suscripción pro-monumento al Corazón de María

Sexta relación de entregas

Ingresado en la Caja de Ahorros:
X. X., 100; D. José María, 300; hija de María, 500; X. X. M., 200; X. X., 1.000; X. X., 100; X. X., 200; doña Lola Carranza Benito, 400; D. Pelayo, 1.000; Una bilbaina, 300; X. X., 1.000; X. N., 1.000; X. X. V., 500; D. Víctor Díez Cantera, 1.000; M. B., 500; X. X., 100; doña, M. Naveda Ortiz, 500. TOTAL: 8.700.

Ingresado en el Banco de Santander:
X. X., 1.000; X. X., 150. TOTAL: 1.150.

Ingresado en el Banco de Vizcaya:
X. X., 1.000; X. X., 500. TOTAL: 1.500.

Recaudado en Confecciones Carranza:
X. X., 1.000; X. X., 300. TOTAL: 1.300.

Recaudado en Tejidos Nuestra Señora del Carmen:
Una aldeana, 100; doña Encarnación Cámara, 400; D. Bruno Sáez, 500; Una devota de la Virgen, 200; X. X., 1.000; Loly, 300; X. X., 100; X. X., 100; X. X., 100. TOTAL: 2.800.

Recaudado en Electricidad Astorgano:
Santos, 100; X. X., 100; X. X., 100; X. X., 100; doña Emilia Santos, 200; P., 200. TOTAL: 800.

TOTAL SEXTA RELACION: 16.250.
Total anteriores: 282.852.
SUMA Y SIGUE: 299.102

El tiempo en Castro Urdiales

Sábado, día 2: Temperatura máxima, 22. Mínima, 15. Estado de la mar, lisa. Estado del cielo, cubierto. Lluvia por cm2., 2.5 litros.
Domingo, 3: 17 y 15; lisa; cubierto; nada.
Lunes, 4: 17 y 14; marejadilla; cubierto; nada.
Martes, 5: 18 y 14; temporal; cubierto; 28.
Miércoles, 6: 14 y 12; temporal; cubierto, 42.
Jueves, 7: 16 y 12; marejadilla; cubierto; nada.
Viernes, 8: 14 y 12; marejadilla; cubierto; 5.



TELEFONO: 861930

PROGRAMACION

Sábado, día 16: «La saga Hardeman».
Domingo, 17: «Star trex».
Lunes, 18: «Star trex».
Miércoles, 20: «Consumidos por ardiente pasión».
Jueves, 21: «El niño de su mamá».
Sábado, 23: «American gigolo».
Domingo, 24: «Los cañones de Navarone».
Nota.—Todos los domingos y días de fiesta, a las 4,30, película especial para niños, tolerada.

Necrológicas

Josefa Esteban Garma

A los 72 años, y muy poco tiempo después de su hermano, el inolvidable Moisés, cartero de Sámano, ha fallecido en dicho pueblo. La noticia ha producido en todo el término municipal un gran sentimiento.

Los actos piadosos, tuvieron lugar en la iglesia de San Nicolás de Sámano el día 7 de los corrientes, siendo innumerable el número de fieles que acudieron al funeral, así como a la conducción al cementerio de citado pueblo.

Queremos enviar nuestro pésame a todos los familiares.

Saturna Pico Soba

Después de una penosa enfermedad, sobrellevada con cristiana resignación, falleció en su barrio de Pino (Sámano), la señora a los 62 años de edad. Estaba casada con Nicanor Eusebio Pérez Llamosas, todos eran muy conocidos en todos los contornos de Castro Urdiales.

En la tarde del domingo día 10, se oficiaron en la parroquia de San Nicolás de Sámano, las exequias fúnebres y el traslado al cementerio.

Fue imponente la manifestación de duelo, al que une el semanario ILUSTRACION.

VENDO O ALQUILO

Locales comerciales situados en lo más bonito de CASTRO, junto al puerto. — Superficies desde 60 a 600 m2. Apto para:
• CAFETERIA • BAR TIPICO • RESTAURANTE • ASADOR

Amplia terraza vista a la mar * Fachadas terminadas en piedra natural, según proyecto aprobado.

• RAZON: Construcciones BASTERRECHEA. Teléfono: 861786

LUCIA P. MARTINEZ ANGUITA
PEDIATRIA PUERICULTURA
(NIÑOS HASTA 14 AÑOS)
REPUBLICA ARGENTINA, 5, 8.º A
«Edificio Don Juan» *TARDES: DE 5 a*
CASTRO URDIALES

AYUNTAMIENTO DE CASTRO URDIALES

ANUNCIO

Escuela de Artes y Oficios

Se pone en conocimiento de los posibles interesados que se encuentra abierto el plazo para matricularse en el próximo curso 1982-83, que dará comienzo en fecha que se comunicará, por estar condicionado el mismo al número de alumnos matriculados.

Dicha matrícula podrán formalizarla los mayores de doce años que lo deseen en las oficinas de intervención del Excmo. Ayuntamiento, en los días y horas hábiles de público, durante todo el mes de octubre.

Se ruega hagan constar en la matrícula cuál de las tres disciplinas de taller que se imparten en este centro

ASIGNATURAS

—Dibujo.
—Electricidad.
—Electrónica.
—Taller mecánico.

Castro Urdiales, 20 de septiembre de 1982.

EL ALCALDE

CAMBIA, PERO NUNCA A PEOR

DEFENDIENDO A TU EMPRESA DEFIENDES TU TRABAJO

SI AHORA NO VOTAS, MAÑANA NO TE QUEJES

COES Y CEPYME
Sólo somos empresarios

Guriezo

Repoblación de 50.000 alevines de trucha en el Agüera

La noticia que nos ha sido facilitada por el representante de ICONA de este municipio de Guriezo, sobre la masiva repoblación de alevines de trucha en el río Agüera, es un claro exponente de la importancia que este enclave fluvial está adquiriendo en orden a acrecentar su ya acreditada fauna a todos los niveles.

Así las cosas se han efectuado dos repoblaciones de 50.000 alevines de trucha en cada uno de los entornos de Lendagua, Fuente de La Magadalena y Peñalar, entre otros. Estos alevines, según manifestaciones del representante de ICONA, alcanzan ya una longitud de doce centímetros, de excelente calidad.

También nos ha indicado la misma fuente, que ha finalizado la primera fase del dragado del Agüera en las zonas de Villaverde de Trucíos, evitándose de este modo las posibles inundaciones que pudieran ocurrir con un eventual ensanchamiento del río.

Por todo lo expuesto, sólo nos resta añadir que nos congratula indicar cómo el enclave fluvial que discurre por este Ayuntamiento es objeto de capital atención, con el propósito de que su variada fauna no se vea disminuida, antes al contrario, tenga un margen creciente para el disfrute de los numerosos pescadores que se dan cita en sus orillas durante la temporada oficial de capturas.

Notable actividad de la Banca en la comarca

A la importante actividad comercial en la localidad de El Puente, centro neurálgico de toda la zona, reúne la concentración de las distintas entidades bancarias que dicen mucho del movimiento mercantil de este entorno urbano.

Así las cosas, son cinco las instalaciones de este tipo que esperan que el guriezano laboral y ahorrador canalice sus fondos para un mayor rendimiento en todos los órdenes.

Naturalmente que el funcionamiento de las distintas industrias, tanto de manufacturas metálicas como alimenticias, han sido uno de los motivos para que el movimiento bancario sea importantes a todos los niveles.

Completando lo expuesto hay que decir que las instalaciones son funcionales y modernas, rivalizando en atenciones para atraer al cliente, resultando globalmente el balance netamente positivo.

De lo enunciado aquí, el lector podrá deducir que el movimiento financiero en toda la comarca es grande, dado que a la actividad industrial hay que añadir las propiamente agrícolas y ganaderas, así como la comercialización de la madera como consecuencia de la explotación forestal de los montes circundantes, representando una riqueza integrada muy importante.

Campaña promocional del Castro, F. C.

Para nadie es un secreto que la divulgación y promoción de una actividad es factor importante para un buen desarrollo de la misma. Este es el caso de las gestiones realizadas por la directiva del club, y más concretamente de su presidente en orden a ampliar la propaganda de los partidos a celebrar por toda la zona.

Fruto de estas gestiones ha sido consultar con la persona idónea que distribuya los carteles anunciadores en todos los principales entes urbanos de la comarca, ello repercutirá a no dudar en una mayor asistencia a Riomar y, en consecuencia, poder engrosar las arcas del club que tanta falta hace.

También puede ser realidad, según se nos ha asegurado, el jugar el Castro, C. F., un partido de exhibición en Guriezo, una vez inaugurado el polideportivo en proyecto, y del que oportunamente daremos cuenta a nuestros lectores.

Estimamos que esta labor del acercamiento del equipo a las zonas vecinas es interesante, dado que de alguna manera el Castro, C. F., es el representativo de todos, y a todos nos incumbe procurar que su marcha sea la mejor posible.

MARCOS



Toda la ropa de este curso
para niños y niñas.
Ropa de abrigo para el trote.
En la sección de papelería y librería
lotes especiales muy pensados
a precios de auténtico ahorro.

almacenes lealtad
CADA COMPRA UN AHORRO

Caminaba un peregrino...

Peregrinar hacia Dios,
por el camino del Cielo,
es una misión,
que tan sólo pueden hacerlo
los que con fe y vocación
su amor a Dios es sincero.

El que camina hacia Dios
es para salvar su alma,
si en la Tierra cumplió
todo cuando Dios nos manda,
con amor y sumisión
sus palabras sacrosantas.

El cuerpo en la Tierra queda,
y en polvo se convierte
miesntras el alma se eleva,
liberada por la muerte,
volando a la Gloria Eterna,
premio que Dios le concede.

Peregrina y mira al Cielo,
procurando él no pecar,
mientras estés en el suelo,
por donde debes pasar,
y así, a Dios verdadero,
cuando llegue lo verá.

Entre los seres humanos
hay quien goza haciendo mal,
y otros sufren cual cristiano,
cuando ven no hay caridad,
para millones de hermanos
que no tienen para pan.

Pero Dios es justiciero
y castiga a los malvados
con males que, desde el Cielo,
a todos va castigando,
porque teniendo dinero,
el hambre no ha remediado.

Sintética realidad,
de la labor misionera,
que a base de caridad,
gran vocación tesonera
y la Luz de la verdad
recorren la Tierra entera.

PLACENTERO

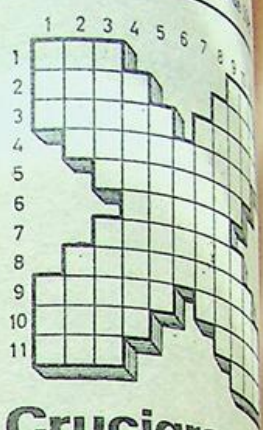

Crucigrama

Horizontales.—1: Valle ... la provincia de Santander. Una de las doce tribus ... Israel.—2: Ciudad italiana ... cuna de San Francisco. ... piación de una culpa por ... dio de la pena correspondiente.—3; Nombre de varón. ... suntuoso, engreído. ... Libro para enseñar a leer ... sílabas sueltas y palabras ... vididas en sílabas.—5: Dic... de la tradución en que se ... peta fielmente el original. ... En sentido figurado, gr... violentas de prorrumpir ... llanto.—7: Arboles fru... les.—8: Titubeáramos. ... Cada uno de los compa... mientos de un buque do... se guardan municio... víveres, etc. Pasos de dan... que se ejecutan ... pareja.—10; Amarras. Es... sa de Abraham.—11: Gén... de encajes de labor antig... Apellido de un escritor hu... rista español (1905-1945).

Verticales.—1: Título ... dignidad en algunos país... Río del Norte de España. ... Agarraderos. An... cedentes.—3: Comparac... Arma blanca.—4: Dícese ... los mamíferos ungulados ... yas extremidades están ... minadas por un solo dedo ... mo el caballo.—5: Que exp... de afectación.—6: Ciudad ... la provincia ... Salamanca.—7: Linter... grandes para el alumbr... público.—8: Interrump... mos.—9: Fruto de la palm... Terreno para edificar.— ... Atenuó una molestia cor... go agradable. Dícese del ... ción que no ha mudado la ... ma. —11: Embarcac... Apellido de un patriota ... gonés que se distinguió en ... guerra de la Independencia.

Solución

Horizontales.—1: Pas. ... Fatuo.—4: ... Asís. Paga.—8: Ra... Literal.—6: Pu... Peñol. Solos.—10: ... Sal.—11: Sol. Ros. ... Pardales.—8; Dudara... Pañal. Solar.—10: ... Asas. Dato.—3: ... Puñal.—4: Soli... Natural.—6: Be... Farolas.—8: Paráse... Dátil. Solar.—10: ... Oro.—11: Nao. Sas.

Verticales.—1: Par. ... Sal.—11: Sol. Ros. ... Pardales.—8; Dudara... Peñol. Solos.—10: ... Literal.—6: Pu... Fatuo.—4: ... Asís. Paga.—8: Ra...

ap
Unidos podemos

Ontón al habla

Gravísimo peligro al paso por este pueblo de la Nacional 634

En el corto espacio de unos meses, concretamente en el kilómetro 138 de la Nacional 634, en pleno centro del pueblo, a escasos metros de la denominada tienda de Carballo, se van produciendo una serie de choques de vehículos contra el muro o pretil con gravísimos riesgos, aparte de los conductores y acompañantes, hasta ahora con mucha suerte, está el de que dicho muro está situado junto a la escalera por la que bajan los vecinos al denominado barrio del Corro.

Hemos presenciado, en milagrosas circunstancias, cómo se salvó, por los pelos, una de las más ancianas del pueblo que ascendía por dicha escalera y quedó entre la carrocería de un vehículo y el muro, por centímetros.

Nos consta, pues reiteradas veces se los hemos hecho saber, que tanto el capataz de Obras Públicas de la zona, así como el vigilante de la misma, dieron la información correspondiente a la Jefatura del Ministerio de Obras Públicas y Urbanismo de Santander.

El riesgo es evidente y no se puede tolerar que una familia más se vista de luto.

Hagamos un poco de historia para que no se repita lo que pudo evitarse en su día;

Hace varios años, entre Mioño y Saltacaballos, muy cerca del hostal del mismo nombre, por un pretil roto, se precipitó un vehículo a los acantilados de la costa. En tal accidente falleció un vecino de esta localidad.

Hace bastantes menos, en ocasión de estar rota la barandilla del peligroso puente de Ontón, rotura que estaba cubierta con la chapuza de un cable simple y llanamente, de noche, cuando iba a su domicilio, se precipitó al río el anciano vecino del pueblo don Bonifacio Planillo. Ambos accidentes se pudieron evitar. Reiteradas veces habíamos clamado desde «Alerta» y LA ILUSTRACION DE CASTRO que existía el peligro y que se reparara. Pasaron meses hasta que se hizo. ¡Demasiado tarde!

El deslizamiento en el referido lugar, kilómetro 138, no sólo tiene el peligro de que se precipite un coche con el riesgo para sus ocupantes, sino que el muro, con una gran panza, está a punto de caer sobre la escalera, descarnado, resentido... ¡De pena!

Igualmente, junto al antiguo puente del ferrocarril minero, el quitamiedos existente, que ha salvado ya de que se precipitaran por una caida de unos ocho metros a dos vehículos, está arrancado de cuajo.

Esperamos que se nos atienda en evitación de males mayores.

Daremos cuenta de los acontecimientos futuros. Esto no es obra de millones.

La Peña Cultural y la Banda de Cartón

Como ya anunciamos, en su día se creó en Ontón la ya célebre Banda de Cartón, que ha ido acreditándose y concurre a casi todas las romerías de la zona, perfectamente uniformada y alegrando el ambiente. De dicha Banda y de sus componentes surgió la idea, que cuajó, de crear una Peña que lleva el nombre de Peña Cultural.

En poco tiempo han organizado, perfectamente por cierto, diversas excursiones a Zaragoza, Ampuero y está proyectada una para el día 22 de octubre a Lourdes y Andorra. Lo resaltable de esta Peña es que los jubilados van gratis y se lo pasan en grande.

Excelente acuerdo con gran contento para los de la tercera edad.

Casimiro ALONSO LORENZO

Sámano

Gracias a la Comisión de Festejos

Nuestrb mayor aplauso y reconocimiento a la joven comisión que organizó los festejos con motivo de la conmemoración del Rosario, en el más bello y emprendedor pueblo del municipio de Castro Urdiales.

Muy agradecidos y especialmente a las bellas y atentísimas samaniegas que prepararon y sirvieron el lunch del 3 de octubre a los vejetes de Sámano, que unidos con antiguas amigas y amigos «carrozas» que, por circunstancias residen fuera del pueblo. La pena es que ya no estamos para muchas «tripadas» y menos recordando en el macruro que nos esperaba en nuestros domicilios, y que este hecho, por primera vez en las fiestas de este valle de Sámano, se repita en años sucesivos.

Un samaniego agradecido

SERVICIO OFICIAL SEAT
"LOS ARCOS"
José M.ª Pereda, 7 Tel. 860942
CASTRO URDIALES

CHISPAS DE OTOÑO

El líder cristiano social alemán, el señor Strauss, ha vencido en las elecciones en Baviera. El centro derecha ha barrido en la patria de la cerveza. Tanto liberales de izquierda, como pacifistas (?), como ecologistas, han quedado eliminados del Parlamento por no conseguir los mínimos necesarios. El centro derecha avanza día a día en Alemania, gana puestos a marchas forzadas en Inglaterra y en Francia, si hoy hubiera elecciones, Mitterrand tendría que hacer las maletas. Así están las cosas.

* * * * *

Felipe González acepta medirse dialécticamente en televisión con el señor Leopoldo Calvo Sotelo, o con el señor Pujol. Sin quitarles méritos, ninguno de los dos tiene ni los conocimientos ni el carisma ni la oratoria necesarias para batir al socialista, sobre todo que Felipe habla para el corazón y no para la cabeza. Felipe habla irrealmente y los otros dos, son pragmáticos hasta la médula.

Nos gustaría saber por qué don Felipe González no admite discutir con don Manuel Fraga Iribarne. Ah, amigos, ahí da en hueso. Fraga le pondría en el más absoluto de los ridículos. Incluso el señor Lavilla batiría a Felipe dentro de un programa extenso, variado y exento de moderadores absurdos.

* * * * * *

Y en Castro, madrugadores en su campaña electoral gráfica y sonora, los partidos marxistas PSOE y PCE. Han sido los primeros en deleitar nuestra vista y nuestros oídos, con sus posters y sus altavoces. Don Santiago y don Felipe, aparecen simultáneamente sonrientes el primero y pensativo el segundo en los coloridos carteles publicitarios. Por dinero que no quede. También hemos visto a Felipe colgado de las farolas del Parque, suponemos que cualquiera podrá usarlas y así lo esperamos.

Madrugadores PCE y PSOE. Aquí se podría decir eso de «a quien madruga, Dios le ayuda», pero como resulta que los marxistas (los auténticos) no creen en Dios, no creo yo que el Señor les eche una mano. Así por tanto, habrá que aplicarles el otro refrán castellano, que aplicado a la misma situación, reza «No por mucho madrugar... amanece más temprano». El tiempo nos contará cómo ha ido la cosa, el tiempo nos lo aclarará.

* * * * * *

En el último P...el (antes llamado Proel) dos cosas:

Primero, que el comentarista de su artículo editorial dice más o menos: Que UEI se prepara para dar la batalla electoral del 28 de octubre, desprestigiando a Felipe González y alabando a Fraga.

No señor. En todo caso, serán los comentaristas y articulistas de «LA ILUSTRACION», quienes obrando en conciencia y de acuerdo con sus principios políticos, dentro del mayor respeto a la democracia y al adversario, quienes apoyan lo que creen más conveniente para España y para Castro por ende.

UEI, señores de P...el (antes denominado Proel) UEI, ya se les ha repetido mil veces, UEI no es política, ni predica política. No intoxiquen ustedes a una opinión pública, no confundan a nadie.

Felizmente, pocos son ya quienes se leen sus párrafos y menos serán quienes les apoyen. Sus escasos conocimientos periodísticos y su pluma tergiversadora, hacen que sus editoriales y escritos políticos (porque ustedes sí son políticos o parecido) sean en todo momento rebatidos sin el menor esfuerzo. Señores de P...el, convénzanse, la gente ya un poco madura... no lee tebeos.

* * * * * *

El otro asunto de P...el (antes Proel) es el lógico posicionamiento del señor Díaz-Munio, don Joaquín, el cual en la página número 5 de la mencionada revista en su última salida al público, el hombre, aparte de escribir infinidad de absurdos en su artículo, los cuales no soy yo para corregir, ya que se expresa libremente y yo no estoy en polémica particular, por tanto que sea el propio lector quien le catalogue.

Pero eso no es lo que viene al caso. Lo que sí parece como clarísimo, es que el señor Díaz-Munio, don Joaquín, explica el posicionamiento del ICU ante las generales. De momento, de forma directa, el doctor arremete contra el PSOE, poniéndole verde, lo cual mezclado con su rojo natural, saldrá un «panza de burro» indescifrable.

En conclusión, ICU, según el señor Díaz-Munio, don Joaquín, que ni se le ocurra votar PSOE. El precida con el ejemplo.

El problema es ¿qué podría indicar el señor Díaz-Munio a sus acólitos a la hora de votar? Un señor como éste que no cree en la democracia que tenemos, que propicia un Estado leninista (véanse sus declaraciones en diversos casos), que no cree en las Instituciones, que es asambleario, etc.. ¿qué puede recomendar un ciudadano como éste? Posiblemente, no tenga nada que recomendar.

La cosa parece clara y facilona. Entre los 800.000 parados que piensa eliminar el PSOE y el millón de puestos de trabajo que ofrece Carrillo, señores, se acabó el paro. Entre los dos suman 1.800.000 puestos, lo cual nos coloca automáticamente en pleno desarrollo. Así que hay que votar a los dos al tiempo. Pero cómo no se nos habrá ocurrido antes. Fraga, el hombre nada más que ofrece 150.000 por año, lo cual si no es demasiado... por lo menos será verdad. Ahí está el quid.

* * * * * *

Suárez, el duque, dispuesto a unirse al PSOE y al PCE. Vamos a tener que empezar a pensar que este individuo lo hizo tan mal, para preparar el terreno a sus próximos socios, porque sino, a ver quien entiende semejante jeta política.

* * * * * *

Lavilla, no sabemos lo que tomará antes de cada mitin para descabritarse, elucubrarse y desgallitarse tanto. El otro día se le cayó un ojo al suelo y hubo que suspenderse el mitin hasta que al fin se encontró.

* * * * * *

Carrillo dice que el programa de Suárez está más a la izquierda que el de Felipe. Ahora entendemos a qué desastre ha llevado al país el señor duque, cuando ha estado al mando de la UCD, ahora lo entendemos perfectamente.

* * * * * *

Se han colocado carteles propagandísticos de los diferentes partidos y opciones políticas por todo Castro. Buen detalle el que se respeten paredes y fachadas significativas y concretamente de la Correría (han hecho caso a «Montañés», muchas gracias, camaradas). Pero eso de estar sentado en el Marinero o el Segoviano, comiendo o cenando, y tener enfrente a Carrillo riéndose, se le quitan a uno las ganas de probar bocado. Parece decir... como, come, que para lo que te queda.

* * * * * *

Nos encanta la canción propagandística de AP-PDP, interpretada por Mocedades. A ver si suena por Castro, es realmente muy bonita.

MONTAÑES

La Permanente dio el visto bueno a casi un millón para gastos diversos

El pasado lunes, dia 4 celebró sesión la Permanente del Ayuntamiento de Castro Urdiales en la que se trataron 27 puntos que comprendían el orden del dia. Entre los puntos más interesantes figuraron la aprobación de gastos por un valor de 963.268 pesetas presentados por el interventor municipal de Fondos. Al mismo tiempo fue aprobado al apartado correspondiente a la liquidación de plusvalía presentado asimismo por el interventor de Fondos, por un valor de 475.194 pesetas.

Se acordó conceder el puesto solicitado en la Plaza del Mercado a doña María Lasaga Goyogana, con el número 67 y de forma provisional.

Félix Gómez Prado, solicita una bonificación del impuesto de circulación; la Permanente acordó concederlo en la cantidad del 25 por ciento, siempre y cuando el interesado presente la correspondiente tarjeta de transporte.

Mauro Valdivielso Uceda presenta escrito solicitando informe urbanistico para construcción. En este mismo sentido la Permanente solicita asimismo del interesado el correspondiente plano de la situación de la parcela donde tiene la pretensión de construir.

Nuevamente se deja sobre la mesa la solicitud de José María Villanueva Rodríguez, sobre el permiso de construcción de 11 viviendas, en tanto no se pronuncie la Comisión de Obras al respecto.

En cuanto a obras se tomaron los siguientes acuerdos: Proceder a demoler la tejavana levantada por José Iturriaga Llano, en el barrio de Montealegre y concecer la correspondiente licencia a Felipe Ibarguren García para la reparación de un balcón en la calle Ardigales, núm. 34.

Se concedió licencia de obras, asimismo, a Manuel Díaz Silva para arreglo de un tejado en el pueblo de Ontón y en el núm. 52; a Carmen Díez Díez para la reparación de un fachada en la calle del Chorrillo núm. 6.

También se decidió otorgar permiso a José Antolín Telón para que pueda proceder al levantamiento de un muro en la calle Sanganzo, 300. se refirió una solicitud de licencia para la construcción de un edificio anexo a la estación de servicio del Haya. La Permanente consideró oportuno conceder el citado permiso a favor de Armando Blanco Martínez.

Por parte de León Carrasco Cantero, se recibió una solicitud de permiso para la construcción de una vivienda en el langostero de Islares. A este respecto la Permanente decidió dejar el asunto sobre la mesa en tanto no sean presentados los correspondientes planos y proyectos a tal fin.

Paralización de obras

Se acordó, por su parte, paralizar la obra que se estaba construyendo en el barrio de Hoz (Sámano) por Demetrio Portillo, dándosele un plazo de dos meses a partir de la fecha, para que proceda a su regulación si fuera posible, siempre según denuncia formulada por Manuel González Piedra.

Justo Carballo Santos presentó un escrito-denuncia sobre la construcción de una fosa séptica. La Permanente decidió comunicar al mismo, que se va a solicitar un informe técnico completo sobre el tema denunciado.

Angelino Santamaría Aguirre presenta un escrito-denuncia sobre las condiciones sanitarias de algunos establecimientos y otras entidades, a lo que la Permanente contesto que los temas que denunciaba pertenecían a la cuestión privada, por lo que se salían de la influencia municipal.

En la resolución referente a diversas solicitudes de plazas para participar en las pruebas convocadas para diversas plazas en el Ayuntamiento, se decidió acordar la fijación de la composición del Tribunal y el día. lugar y hora de celebración de las pruebas para contratar cinco plazas de albañil.

Por parte de Eduardo Rodríguez Villanueva se recibió una solicitud de licencia de taxi, a lo que la Permanente espera una perfecta aclaración de lo que el citado ciudadano solicitó por lo que quedó sobre la mesa todo lo concerniente a este caso.

La Permanente acordó conceder permiso a la Agrupación Socialista Castreña-PSOE para la celebración de un mitin el próximo dia 10 de octubre y también de una concentración política el dia 22 de este mismo mes en la Plaza de España. Dado que las obras de saneamiento de la zona de Santa Catalina, han originado la extracción de cierta cantidad de escombros, se acuerda solicitar de los vecinos del citado sector, procedan a la retirada de los mismos, lo cual correrá a cargo de la comunidad de propietarios de la citada zona.

Estando a punto de finalizar las obras de saneamiento de las zonas de la playa, Brazomar y Paseo de Ocharán, se acuerda certificar su terminación una vez estén instaladas las correspondientes bombas que se instalarán en breve y para lo cual se está construyendo la correspondiente estación.

Francisco PEREZ

En el Mesón Segoviano

Semana gastronómica dedicada a la caza

Con la organización de «El Mesón Segoviano», bajo la dirección de su propietario Antonio Tardio, el próximo lunes, dia 18, será la inauguración de la Semana dedicada a la Caza, que durará hasta el domingo dia 24, inclusive. Hemos comentado algunos detalles con su promotor, señalando que la pasada semana estuvo en el Valle de Cabuérniga, donde contrató venados y jabalies para toda la semana; traerá palomas de Navarra y no podrá faltar el conejo y la liebre, en sus diversas formas, ya sea a la cazadora y con alubias, platos apetitosos que harán la delicia de los aficionados a la caza. También nos decia Antonio, que preparará pastel de liebre, una delicia por lo visto, y no faltarán las perdices de Segovia y las pochas con codorniz, amén de pajarillos, si es posible encontrarlos, que realzarán los mostradores del Mesón Segoviano.

Será muy interesante la charla o coloquio que nuestro compañero Man Sierra. tendrá el jueves con Pepe el de Fresneda, el famoso cazador de las reservas del Saja, que ha zacado unos 122 lobos en aquellos parajes, de los que es guarda jurado. También se espera la visita de Jaime de La Miaña, el clásico montañés con madreñas, que hará las delicias con sus cuentos y sucedidos.

Es de esperar la asistencia de afamados especialistas de Vizcaya y Cantabria que con sus criticas, servirá para animar al famoso «chef» del Segoviano, a superarse en todo lo posible.

GOURMET

Un incendio, posiblemente intencionado, a punto de originar una tragedia

En la madrugada del pasado domingo, a las siete menos cuarto de la mañana, se produjo un fuerte incendio, posiblemente intencionado, en el edificio situado en el número 18 de la calle Belén, de Castro Urdiales, esquina a la calle Horno.

Rápidamente las llamas adquirieron proporciones alarmantes en la primera planta, parte trasera donde se encuentra el Bar Pedrín, uno de los más conocidos de la ciudad y más visitado por sus características peculiares. La rápida intervención de todos los vecinos, de miembros de Cruz Roja de Castro, Policía Municipal y obreros municipales, evitaron una auténtica tragedia, ya que el edificio se encuentra en la zona antigua de Castro y por ello las llamas se extendían con gran rapidez.

El lugar donde se inició el siniestro, es donde se encontraba el almacén de existencias y reservas del citado bar, y en el que contaba con miles de botellas de licores, varias docenas de garrafones y gran número de laterío de diferentes conservas que normalmente son utilizadas en los servicios de barra.

Los vecinos, la gran mayoría, fueron despertados por las explosiones de las botellas que sembraron la alarma en un principio, puesto que se creía se trataba de disparos de pistola. Una vez percatados de las verdaderas causas de las explosiones, se dispuso todo para proceder a su extinción. Fue decisiva la intervención de los miembros de Cruz Roja de Castro, que con sus mangueras y ayudados por la gran presión de agua con que hoy contamos en Castro, consiguieron que no avanzara el incendio al cabo a una hora escasa de su comienzo

Mientras estos miembros trabajaban, los vecinos ayudaban como podían intentando sacar del local del bar, todos los utensilios que fue posible.

Cuando llegaron los bomberos de San Salvador del Valle (Vizcaya), que habían sido avisados para tal efecto y que se trasladaron rapidísimamente, procedieron a la extinción, revisando el local siniestrado y certificando la total extinción del incendio, hacia las nueve de la mañana. A los pocos minutos de producirse el siniestro, se personaron en el lugar el alcalde de la ciudad, Manuel Gutiérrez Elorza y el concejal delegado de aguas, Rafael Llorente, quienes intervinieron directamente en el sofoco de las llamas.

Dos millones de pérdidas

Las pérdidas evaluadas en un primer momento alcanzan la cantidad superior a los dos millones de pesetas, no estando asegurado el establecimiento.

En un principio como causante del siniestro se pensó en un corto-circuito, pero según el propietario del bar, Pedro Tejera, hay que descartar esta hipótesis, ya que cuando llegó al establecimiento, y cuando las llamas se encontraban en su apogeo, estaba haciendo la bombilla que él había dejado encendida en la trastienda cuando abandonó el bar a las dos de la madrugada aproximadamente, por lo que no se descarta que el incendio haya sido provocado.

Francisco PEREZ



GARAJE
TIJUANA, S. A.

★ ESTANCIAS
★ COCHES
★ EMBARCACIONES

Javier Echevarría, 10 — Teléfono 860391
CASTRO URDIALES

NO ES HORA DE DIVIDIRSE

No es hora de enfrentamientos. Es hora de la responsabilidad.

Nos unen a una gran mayoría de españoles las mismas razones, un mismo modelo de sociedad y los mismos criterios de libertad y progreso.

No es hora de perderse en divisiones. Es hora de votar juntos. Es hora de una gran mayoría.

"ES HORA DE SOLUCIONES"

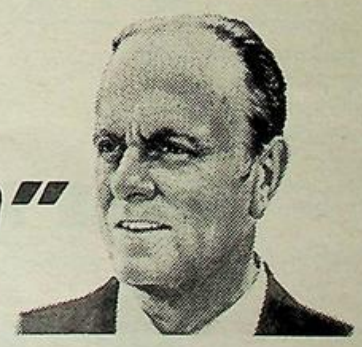

VOTA ap ALIANZA POPULAR

en coalición electoral con PARTIDO DEMOCRATA POPULAR PDP

Europa no quiere ni centro ni marxismo. Y España, ¿qué quiere España?

Europa, decididamente, no quiere ser gobernada por el centro político. En cada consulta electoral de Norte a Sur del Continente, mientras los socialistas se mantenían a duras penas (salvo en Francia) o se estrellaban estrepitosamente, los que se han denominados liberales o conservadores o ambas cosas a la vez, progresan.

Entre ambos casos, una sola constante: el centrismo está en declive y en evidente retroceso. De elección a elección, los partidos de una solución intermedia entre el liberalismo conservador y el sistema socialista internacionalista, esos que se sitúan en el medio, esos que se casan con quien haga falta (sólo depende de la dote de la novia) esos están a la baja.

En Noruega, el año pasado se ha comenzado a dar la primera nota de esta sinfonía. La llegada al poder del partido conservador, respondía a una baja de la influencia de los partidos del centro. En Holanda, el partido denominado «Democracia 66» que se situaba entre el socialismo y el conservadurismo liberal ha perdido en la última confrontación electoral, once de los diecisiete escaños que tenía.

En Suecia, Olof Palme, si ha ganado, pero que nadie crea que ha sido encumbrado por una marea socialista que ha inundado el país, es gracias a su alianza con los comunistas y al fracaso centrista, lo que permite ahora al socialismo (social-comunismo) instalarse ahora en Suecia. Veremos lo que dura.

En Alemania Federal, los centristas han perdido su representación parlamentaria en las últimas cantonales de Hesse y correrán la misma suerte en las generales que pronto se celebren.

En España, ¿qué?

Y aquí, ¿qué pasa aquí? Bien, la Unión de Centro Democrático, la UCD, que está en el poder desde 1977, ha estallado sin remisión. Unos se casan con Fraga, a su estilo natural y otros se trasfugan con Felipe, caso del señor Ordóñez, presidente del INI con Franco.

El señor Ordóñez, nunca debiera haber pasado por el centro, este señor es el clásico camaleón..., azul con Franco, verde con la UCD y ahora rojo con el PSOE, toda una trayectoria de arco-iris.

Parecida es la carrera del señor Suárez, también azul (marino) con Franco, verde con la UCD.... y ahora naranja; a ver qué pasa...

De las izquierdas netas, hablaremos más adelante.

Las legislativas que tendrán lugar el 28 de octubre próximo, se van a traducir en una auténtica bipolarización de la vida política española.

Una parte se inclinará por un agrupamiento liberal - conservador y la otra en la zona de la social - comunista. Y todo esto en perjuicio innegable, tal como ocurre en Europa, del escrutinio favorable proporcional al partido o en este caso partidos centristas (el del duque de Suárez y el del señor Lavilla Ansina).

La gran masa del electorado quiere más que un cambio de aventura peligrosísima, lo que desea verdaderamente son soluciones y el pueblo no va a votar a quien no le ofrezca una esperanza real de mejora, pero mejora sin cuentos de la buena pipa y sin demagogias de hasta cínica expresión. Desde luego, una nueva configuración política se va a producir en Europa y como consecuencia si una vez por todas nos sumamos a la corriente de la evolución positiva o también en España, ya está bien de entrar siempre con retraso.

Entre los socialistas marxistas y quiasimarxistas, que desean a toda costa manejar y manipular lo que existe, pero que ellos no han construido. Y los conservadores - liberales, que sabiéndose los constructores del progreso y de la auténtica libertad en la Europa Occidental, quieren aportar todas sus energías en conseguir una segunda generación de naciones libres y soberanas.

El socialismo, en crisis

Jean François Revel, uno de los más importantes ensayistas políticos del mundo y ex director del periódico francés «L'Express», escribía hace días, una colaboración en «Cambio 16», y de la cual entresacamos lo siguiente: Dice Revel: «El socialismo se encuentra en crisis, tanto en su versión marxista (el Mitterranismo), como en su versión socialdemócrata». Refiriéndose a su país, Francia, indica Revel que «los franceses desde la llegada de Mitterrand, sufren una agravante disminución del poder adquisitivo y un bloqueo de salarios a lo que se suma la inminente quiebra de las Cajas de Jubilación y Asistencia Médica.

La escala móvil de salarios, vigente desde 1968, ha sido suprimida. La moneda que sólo había sido devaluada dos veces en 23 años, se ha devaluado ahora dos veces, pero en un año, y una tercera devaluación se ha impedido de momento, gracias a mendigar Francia dinero exterior.

Y volviendo a lo mío, y con firme criterio, hay que aceptar una renovación profunda del pensamiento político, es necesario. No se necesitan consejos de gestión socialista, que sólo son pura imaginación doctrinaria que tiene los pies, de arena. Aquí no tiene que haber debate en la derecha, aquí no ha debido haber enfrentamiento entre conservadores y reformistas, porque se puede ser ambas cosas a la vez perfectamente.

Y a éstos, a los conservadores, liberales, reformistas, les corresponde el futuro, estas fuerzas que quieren conservar remodelando, que se apartan del marxismo soterrado y escondido tras la capa de la moderación, a estas fuerzas que son las que nos quieren apartar de los hombres grises y mudos con la rosa en la mano, estas gentes que representan una derecha democrática - civilizada y progresista y que en España están representadas por AP-PDP, al cual se añade, parte de un centro que no reacciona por estar hipnotizado por Lavilla y sumemos también ese importante 25 por ciento del electorado que no sabe a quién votar, o que se manifiesta reacio a acudir a las urnas, y que desde aquí pedimos que España necesita hoy más que nunca que el pueblo vote.

Hay que votar

Posiblemente se puede salvar a España del marxismo por el simple hecho de acudir a las urnas. Hay que votar. Señores, Europa no quiere ni centro ni marxismo..., España en el fondo de su realidad, tampoco.

El centro no es nada, no significa nada, no tiene consistencia, es absurdo y lo absurdo es que comportarse políticamente como centro es no comportarse políticamente, es carecer de lugar y personalidad. De ahí su desmoronamiento y su caída actual irreversible.

El centro ha jugado a presentarse como la moderación. «Estar en el centro es según ellos, no estar ni a la derecha ni a la izquierda»... No me vale. El pueblo tragó en su día pero hoy no cuela la bola. Ahora bien, lo que sí existe y puede existir como proyecto político es un centro-derecha que es un centro que piensa en derecha o una derecha progresista. Y lo que puede existir y sería deseable, es un centro izquierda, que es un centro que piensa izquierda, una izquierda moderada. Lo demás, ni existe ni vale, ni está al día de la España actual.

El centro-derecha

La posibilidad de un centro - derecha, está hecho, es una realidad, el AP-PDP, más voto liberal, eso es una coalición de centro derecha moderno y solucionador en gran parte de esta crisis.

En cuanto al centro - izquierda, de acuerdo con los planteamientos actuales y analizando seriamente el espectro político desde las izquierdas, este centro izquierda podría constituirse y ser asumido por Suárez en un 50 por ciento; añadido un 25 por ciento de Ordóñez y sumando finalmente un 25 por ciento restante del señor Felipe González. Eso es un centro izquierda hoy en España. Pero el PSOE, no es centro izquierda, el PSOE juega a serlo en campaña electoral y si promete serlo, debiera ratificarlo si llega al poder. Pero aún Felipe González no ha sabe explicar el famoso cambio todavía no lo ha explicado aplicado a cosas concretas importantes.

Bien lo decía Carrillo el otro día, en unas declaraciones, argumentaba que el PSOE se radicalizará, que ses se radicalizarán y que el secretario general decía «tenemos muchos amigos muchos camaradas en el PSOE». Esa es la cosa, ese es el PSOE analizado en fondo.

MONT

EL MEJOR EQUIPO
PARA ESTE CURSO

CONFIE EL EQUIPO DE SUS HIJOS
DONDE LO HACEN LOS COLEGIOS AÑO TRAS AÑO
Equipamos a:
Asilo S. José, Carmelitas de Isla, Esclavas,
Divinas Pastoras, Enseñanza,
Los Milagros, Mercedarias, Kinder, Sagrada
Familia, San Juan de la Canal, etc. ...

JAIME RIBALAYGUA



POR PRIMERA VEZ EN 23 AÑOS

DESCIENDE EL PODER ADQUISITIVO EN FRANCIA

*** El socialista Miterrand prometió un millón de puestos de trabaio, y en veinte meses de gestión socialista el desempleo sigue creciendo alarmantemente**

El poder adquisitivo de los franceses, el presupuesto de todos los días, el dinero de la familia, va a ser el tema principal de debate en Francia durante este año.

Krasucki y el sindicato CGT se pronunciaron ayer contra la posibilidad de una baja del poder adquisitivo de los franceses, una de las cosas más temidas en este país. Para Krasucki es sencillamente «inadmisible» un recorte de la capacidad de compra de los trabajadores. el más poderoso de los sindicatos franceses estima que los asalariados deben volver a tener el mismo nivel de vida a finales de 1982, tras la salida de la congelación de precios y salarios, y no a finales del 83, como quiere el Gobierno socialista.

Las declaraciones de Krasucki antes citadas coinciden paradójicamente con otras recientes del ex presidente Valery Giscard d'Estaing. Este declaraba en la televisión el pasado 17 de septiembre lo siguiente: «Pienso que hubiera podido evitarse la baja del poder adquisitivo. Jamás hasta hoy, durante veintitrés años, a pesar de la guerra de Argelia y, más tarde, pese a los tres choques petrolíferos, el poder adquisitivo no había bajado. Durante veintidós años se había podido evitarlo».

Veinticuatro horas después, el primer ministro contraataca diciendo: «La

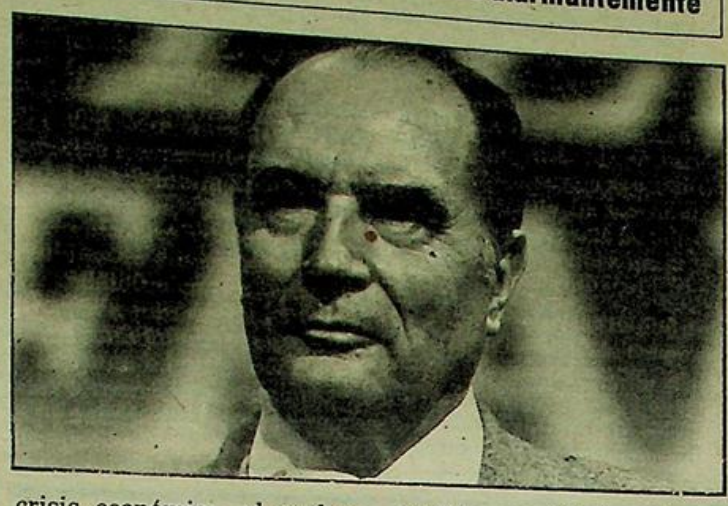

crisis económica, al prolongarse, no nos ha hecho renunciar, sino que refuerza nuestra voluntad para luchar contra las desigualdades. Quisiera también barrer el argumento, repetido con insistencia, según el cual estamos decididos a amputar el poder adquisitivo de los franceses». Pero el mismo Pierre Mauroy tuvo que admitir que la progresión en el nivel de vida, desde que los socialistas están en el poder, había descendido y que las previsiones para 1983 eran de una subida sólo del 0,9 por 100. Pero en este caso, como en otros, estas palabras llevan en los oídos de los franceses un acento de palabras que lleva el viento. Como cuando el presidente Mitterrand prometió durante su campaña electoral la creación de un millón de puestos de trabajo. Y en estos veinte meses de gestión socialista el desempleo sigue creciendo, como constatan cada mes los estudios estadísticos. A menos ritmo, replican los socialistas, que antes —diciendo una verdad evidente—, pero sigue creciendo y ahí está para testimoniarlo el último índice del mes de agosto.

Todos saben además que, con la «rentrée» de septiembre, el panorama se oscurecerá más aún en este tema, puesto que el mes de septiembre es un período tradicionalmente aciago para el paro; en efecto, en este mes se incorporan o deberían incoporarse al mercado laboral algo así como 300.000 jóvenes, una inmensa mayoría de los cuales tendrá que esperar tiempos mejores para tener un puesto de trabajo.

Antonio PELAYO

OPINIONES DE PRENSA

Don Dinero

Ahí tienen ustedes a Don Dinero Internacional. Don Dinero le acaba de dar unos miles de millones de dólares al socialismo del señor Mitterrand. Incluso nosotros, que andamos casi a dos velas, hemos contribuído con unos cientos de millones. Don Dinero hace como Dios, que aprieta, pero no ahoga. Gracias a eso, el socialismo del señor Mitterrand va a tomar un poco de resuello y va a aplazar unas semanas o unos meses la tercera devaluación del franco. Lo que puede preocuparnos a los españoles de este tema es averiguar quién nos va a dar a nosotros los miles de millones que vamos a necesitar probablemente cuando llevemos un año de experiencia socialista en España. Después del 28 de octubre, en Europa, sólo va a quedar el socialismo sueco para darnos algo, porque, al ser tan reciente su llegada al poder, no le habrá dado tiempo a empobrecer el país. Pero ya sabemos que las ayudas económicas a que nos tiene acostumbrados el señor Oloff Palme consisten en darnos lo que cabe en una alcancía. O sea, que se puede dar la padaroja de que la experiencia del socialismo indígena la tengan que sufragar los conservadurismos extranjeros.

Jaime CANPMANY,
en «ABC»

El sucesor de Pedro

Francisco Martín Carrascosa escribe en «Córdoba»:

«Como presupuesto fundamental en todo cristinao ante la visita del Santo Padre Juan Pablo II a España en fecha próxima, y que esperamos con grande gozo —primera vez en la historia que un Pontífice de Roma viene a nuestra tierra—, debemos reconocer y proclamar con fe profunda y verdadera sinceridad en todo momento el hondo sentido espiritual de su persona y presencia entre nosotros, hijos de la Madre Iglesia, de la que El es Pastor Supremo (...).

La persona que nos viene a visitar a los españoles en nuestra misma tierra, el sucesor de Pedro, con todas sus sagradas prerrogativas, Juan Pablo II es, efectivamente, el 265 sucesor de San Pedro, de quien ha heredado, a través de los siglos de la historia de la iglesia, en el curso del papado, la misión divina de «apacentar la grey de Cristo y confirmar a los hermanos», guiando al pueblo de Dios por los caminos de la unidad, de la paz y de la esperanza.

Hemos de mirar, por tanto, al Papa qe nos viene a visitar con los ojos más limpios de la fe católica, con filial devoción y piedad reverente. El viene a España «en nombre del Señor».

Como buenos hijos de esta porción predilecta de su grey, abramos de par en par las puertas de nuestras mentes para saber y reconocer su sagrada persona, y de nuestros corazones, para recibirle con ardiente amor. Juan Pablo II es el sucesor de Pedro, que nos visita».

Cambio

«¿Qué cambio ni qué narices se nos propone ahora? El único cambio que apetecen los españoles es que las empresas no estén asustadas para fabricar empleo; que la Banca no reciba otra amenaza, que los estímulos del poder para facilitar créditos e inversiones; que los utópicos desaprensivos no busquen en los impuestos el caudal de sus ensoñaciones; que no se fabriquen pensionistas a voleo, sino que los que haya reciban pensiones holgadas para vivir; que la Seguridad Social tenga más solucionadores que burócratas; que los políticos hablen menos y hagan más, y que termine de una vez la transición hacia alguna parte».

Emilio Romero,
en «YA»

A cambiar

«La gente exagera mucho. Es verdad que el asco empuja, pero no para tanto. Afortunadamente, el PSOE ha enarbolado la bandera del cambio y para empezar ha cogido en sus listas a Pacordóñez que es, como se sabe, uno de los políticos más cambiantes que registran las historias. Toda una vida cambiando él y dejando, a golpes de tributación, sin cambio a los españoles.

—No tengo cambio.

—Es igual. Quédese la vuelta. Al final va a ser todo para ustedes».

José Ombuena,
en «Las Provincias»

ECONOMIA

LA SOCIEDAD PARA EL DESARROLLO INDUSTRIAL DE CANTABRIA

En las últimas sesiones del Parlamento cántabro se solicitó, por parte de algún grupo político, la creación de una Sociedad para el Desarrollo Industrial de Cantabria (SODIC). Inexplicablemente, el consejero de Industria del Gobierno cántabro, no sé por qué extraña razón, contestó a la solicitud diciendo que debía pensarlo y que en octubre hablaría de ello. Posteriormente, se han realizado, también por razones desconocidas, reuniones del consejero con diversos órganos y personas, en orden a poner en marcha la mencionada sociedad. Estas últimas reuniones hacen concebir la esperanza de que SODIC sea pronto una realidad.

Las Sociedades de Desarrollo Industrial (SODI) tuvieron su origen en la creación, en 1972, de la Sociedad para el Desarrollo Industrial de Galicia (SODIGA), aunque no se reglamentaron de forma uniforme hasta 1977. Su éxito es incuestionable, ya que, en la actualidad, participan en más de 180 empresas, habiendo creado 10.000 puestos de trabajo y tienen en marcha proyectos de inversión por un importe de cerca de 40.000 millones de pesetas.

Las SODI tienen varias facetas. Una de ellas es la participación en el capital social de las empresas de la región. Esta participación es minoritaria, situándose entre el 5 % y el 45 % del capital social de la empresa participada. Esto significa que no existe posibilidad de sustitución de la iniciativa privada, sino que actúa como impulsora de ésta, al existir un acompañamiento en el riesgo, que hace que el empresario sea más agresivo. Al mismo tiempo, es de gran ayuda para la pequeña y mediana empresa, ya que su apoyo a la gestión es de gran importancia.

La participación está limitada en el tiempo, ya que tiene un tope máximo de duración de 10 años.

Otra faceta importante es su acción como intermediarios financieros en los préstamos y avales a las empresas participadas, dentro del medio y largo plazo.

Pero la faceta más importante, desde mi punto de vista, es la de servicios, tanto a las empresas participadas como a cualquier otra empresa de la región. Estos servicios pueden ser auditorías, tramitación de créditos del ICO, informes de reestructuración de empresas, o cualquier otro relacionado con el asesoramiento. También realizan estudios para organismos oficiales enfocados desde una perspectiva local.

Los servicios tienen gran importancia en la pequeña y mediana empresa, al realizar la gestión y administración de éstas desde el punto de vista más profesional.

Existe una dimensión máxima de participación en las empresas. Una sociedad de desarrollo no puede inmovilizar en una misma empresa, más del 15 % de sus recursos propios.

Por tanto, las SODI, como hemos visto, potencian la inversión privada y no sustituyen al empresario, sino que refuerzan su capacidad técnica y de gestión.

No son gasto público y por consiguiente no afectan al déficit público.

Las SODI constituyen auténticas bisagras entre la Administración central y las comunidades autónomas, ya que existe un trasvase de experiencia acumulada del ente central al autonómico.

Deben de ser el núcleo de elaboración de los programas de desarrollo regional que tienen que realizar las comunidades autónomas que reciban más de un 8 % del Fondo de Compensación Interterritorial. Estos programas de desarrollo, pueden servir en un futuro para presentarlos al FEDER (Fondo Europeo de Desarrollo Regional), en orden a conseguir ayuda de la Comunidad Económica Europea.

Eduardo ZUÑIGA
Y PEREZ DEL MOLINO
(Economista)

COES y CEPYME inician una campaña pidiendo a los cántabros que voten

Al igual que en cientos de actos a celebrare en toda España, organizados por la patronal española CEOE, así como en campañas publicitarias en los diferentes medios de comunicación social, los empresarios de Cantabria unidos en COES (Confederación de Organizaciones Empresariales de Santander) y CEPYME, han organizado también una amplia campaña a desarrollar a lo largo de estos días, con objeto de solicitar el voto a todos los empresarios de nuestra región.

La convocatoria de elecciones generales, que ha provocado una serie de opiniones, declaraciones y rumores de toda índole, pretendiendo vincular a la Confederación con determinadas opciones o siglas, impele ahora a los responsables de la misma, a que ejerzan todos libremente su derecho al voto en defensa de una serie de principios fundamentales para el porvenir económico y social de España.

Entre la serie de estos principios que conforma esta petición de voto de COES y CEPYME, se señalan los tres problemas fundamentales que padece España, como son el paro, el estancamiento económico y el coste de la vida. Para solventar esto, entre esas acciones a desarrollar figuran una política económica no expansiva del sector público, que fomente el ahorro y la inversión, no incremente los impuestos ni las cotizaciones sociales, que estimule la libre empresa, que dé libertad a la negociación entre los trabajadores y los empresarios, etc.

Exigencia de voto

Por eso mismo, esta instancia, esta exigencia de voto, porque el mayor trauma que puede sufrir un sistema de mocrático, es un índice alto de abstenciones. Así, pues, COES y CEPYME consideran que la inhibición del electorado atenta contra la consolidación de las instituciones democráticas, y desean y preocupan la participación masiva en estas próximas elecciones del día 28 del actual, precisamente para que las instituciones y los representantes políticos sean el fiel reflejo de lo que quiere la mayoría.

Con tal motivo, COES y CEPYME, al igual que el resto de la gran patronal española, ofrecen su concurso para la consolidación de la democracia y el progreso de Cantabria y de España, porque España está obligada a ahorrar, a invertir, a modernizarse y a competir, objetivos que no pueden cumplirse con una política económica que no tenga en cuenta las posibilidades reales de la economía española.

Activa campaña

Bajo esta premisa, COES y CEPYME inician ahora esta activa campaña a través de toda nuestra región, a base de conferencias y charlas por las zonas más importantes de Cantabria, así como una amplia publicidad en prensa y radio, los mismo que en carteles y pancartas que a lo largo de estos días se colocarán en lugares estratégicos de la ciudad y de otras localidades de nuestra provincia.

Es un gran paso éste que dan COES y CEPYME, una campaña digna de los mayores elogios, porque está orientada a estimular el voto —derecho y deber de todos los españoles—, a la vez que a proporcionar información suficiente sobre los aspectos económicos y sociales de los partidos que concurren a estas elecciones, sin forzar a los empresarios a votar en favor de las opciones que se presentan.



Los empresarios ante las elecciones

Conocido es de todos las diferentes organizaciones empresariales han decidido participar en la presente campaña electoral, decisión respaldado por una reciente sentencia del Tribunal Supremo. A continuación, sólo cemos eco de unas declaraciones de una de esas agrupaciones patronales: «La amenaza riencia socialista de Francia pesará en la decisión de buena parte de los electores españoles a la hora de emitir su voto el 28 de octubre», manifestó a los informadores don Antonio Algueró, vicepresidente de Fomento del Trabajo Nacional en una reunión con empresarios catalanes. Igualmente, manifestó: «El hecho de que un año de Gobierno socialista en Francia haya arrojado el balance de dos millones de parados, dos devaluaciones consecutivas del franco y 500 empresas clausuradas, hace reflexionar a muchos votantes españoles que están a favor del cambio, pero de un cambio positivo y no de un retroceso: un cambio real que permita superar la crisis y no una falacia electoral».

Nuevo acto de gamberrismo

Entre los actos gamberriles que por desgracia se producen a este espacio informativo, hemos de agregar el cometido la pasada noche en el muelle de la dársena en que se encontraban transitoriamente depositados los aparatos de pescar del arrastrero Angel Albo, propietario del barco «Nuevo Mater Dolorosa». La repudiable acción cometida por los gamberros de turno consistió en destrozar una parte importante de las redes cortando en tiras un cuantos metros de la misma.

Una acción estúpida e innoble sin otro fundamento que la destrucción por la destrucción dad y que no se trata, desgraciadamente, de un hecho aislado porque ha habido noches que también se han arrojado al mar las varas niteras de otras embarcaciones y hasta los cabos auxiliadores que tienen los barcos para sus tareas en tierra. .

MIGUEL IRIARTE
MARMOLERIA
Los Huertos, s/n. Teléf.
CASTRO-URDIALES
Trabajos de piedra para fachadas, portales, panteones, criptas, escaleras y fuentes

No se produjeron incidentes en el partido (3-0)

Siero, sin problemas, superó al Castro

El Siero derrotó ayer al Castro por tres goles a cero, en encuentro correspondiente al segundo grupo de Tercera División. La primera parte se cerró con dos a cero. En contra de las previsiones iniciales, no se produjo ningún tipo de incidentes, pese a que se recordaban los sucesos acaecidos la temporada anterior entre estos dos mismos conjuntos en el campo cántabro de Riomar.

El terreno de juego estaba muy resbaladizo debido a las fuertes lluvias caídas en el transcurso de la semana, registrándose una muy floja entrada. La recaudación en taquilla no llegó sino a las sesenta mil pesetas. El entrenador del equipo local debió presenciar el encuentro desde la banda, puesto que está cumpliendo una sanción de cuatro partidos.

Las alineaciones presentadas fueron las siguientes:

Siero: Corujo; Ramón, Celso, Campa, Antuña, Julio, Félix (Balseras), Sergio, Pajarón, Manolo (Olegario) y Pando.

Castro: Irusta; Santiago, Mikel, Miguel, Ten, Olano, Chema (Martín), Santamaría, Colina (Díez Portillo), Velar y Aitor.

Arbitró Suárez Canal, de forma discreta. Amonestó a los jugadores visitantes Ten y Martín.

1-0: 25 minutos. Jugada de Manolo, que culmina Julio con un buen disparo que llega a la red.

2-0: 43 minutos. Avance de Celso, que cede a Sergio, para que éste, desde el suelo, marque.

3-0: 60 minutos. Falta a Félix, que bota este mismo jugador. El remate consiguiente de Manolo resulta inapelable.

Lo mejor del encuentro, por parte local, se vio en el primer tiempo. Los polesos se parecieron bastante al equipo rápido e incisivo de la pasada temporada, en la que tantas satisfacciones dieron a sus seguidores. En esta primera fase, el Castro se limitó a defenderse, aunque sin demasiado éxito.

En la continuación, con el marcador en contra, los cántabros distendieron sus líneas, acercándose con más peligro hacia la meta de Corujo, siendo vanos sus esfuerzos porque la zaga local se mantuvo firme.

En definitiva, un encuentro entretenido y cuyo resultado puede considerarse como justo.

El día 23, la gran marmitada

Oscuro panorama económico para Castro

Como es sabido de todos los aficionados, «La Marinera», con la participación en el Campeonato de España de Traineras, que se celebró en el Nervión, finalizó la singladura iniciada el pasado mes de junio y se dio carpetazo a la actual temporada, que por avatares del tiempo y las circunstancias, no ha sido todo lo fructífera que se esperaba y que nuestros remeros merecían.

Una vez finalizadas las regatas del Campeonato de España los días reseñados anteriormente, la junta directiva ha decidido celebrar la gran marmitada, símbolo de cierre de la temporada, el próximo día 23 de octubre, a partir de las dos y media de la tarde, en el Tenis Club de nuestra ciudad.

A esta marmitada acudirán, como es costumbre, la gran mayoría de aficionados castreños, que se darán cita para aplaudir, una vez más, a los componentes de «La Marinera», que tan brillante campaña han realizado y que pudo haber sido mucho mejor a poco que la suerte les hubiera acompañado.

En cuanto a la situación deportiva, el ambiente que se palpa no puede ser mejor y de esta forma, desde el presidente hasta el último colaborador reina gran satisfacción en este sentido.

Distinto resulta el horizonte, reverso de la medalla, en cuanto a la situación económica se refiere, puesto que las recaudaciones conseguidas en las regatas «Portus Amamus» y X Bandera Ciudad de Castro Urdiales no alcanzaron, ni son mucho, las metas propuestas, por lo que el déficit puede ser al final de la temporada preocupante.

Si la Bandera Ciudad de Castro Urdiales ha pasado a ser uno de los principales atractivos de la temporada estival castreña, bien estaría que fuera suficientemente protegida por nuestro Ayuntamiento, si como otras entidades que se benefician claramente con estas organizaciones, pero no resulta así y los directivos se las ven y se las desean para poder subsistir y conseguir llevar a buen puerto esta nave que es la Sociedad de Remo en la que todos debieran colaborar abiertamente.

Es de esperar, ahora que estamos a tiempo, que las entidades oficiales y también sociales tomen cartas en el asunto y se den cuenta de la trascendencia que hoy tiene «La Marinera» en el devenir de la vida ciudadana de Castro Urdiales. Para ello, solamente hay una solución al problema: apoyo incondicional a unos hombres que durante todo el año están sacrificándose para conseguir que los aficionados castreños se pasen por todos los campos de regatas con el orgullo y pasión que lo han venido haciendo hasta la fecha.

Francisco PEREZ

Regional Preferente

Mioño C. de F., 2; Atlético Peñacastillo, 1

Encuentro muy disputado con victoria merecida del cuadro local, en el partido jugado en Mioño en la tarde del domingo, entre el equipo minero y el Atlético Peñacastillo, cuyo resultado fue de dos goles a uno a favor del Mioño.

Juzgó el encuentro el colegiado cántabro Badía, ayudado en las bandas por Gandarillas y Bursull, con una buena actuación en la primera parte, bajando en la segunda, sacando tarjetas amarillas a Cano y al banquillo del Mioño, por protestar una jugada y a M. Angel, del Peñacastillo, por desplazamiento del balón. También fueron amonestados Salazar y Corrales, del Mioño.

El equipo local, sacó crespones negros en señal de luto por el reciente fallecimiento de un familiar del tesorero del club minero.

Alineaciones:

Mioño C. de F.: Liendo; Tory, Llamosas, Ventosa, Corrales, Cano, Salazar, Juanjo (Angel Ramón), Colina (Iriarte), Lecue y Pacheco.

Atlético Peñacastillo: Breijo; Manolo, Jandro, Muñoz, Bambi, Lavín, Moya, Mito, Francis, Manolín y Nando (Guillermo).

Goles

1-0. 3 minutos de juego, con ataque del Mioño por la derecha, con pase de Salazar al centro y buen remate de cabeza de Lecue, que bate a Breijo.

1-1. 20 minutos de juego, ataca muy bien el equipo forastero por la izquierda, con pase de Nando a Moya, que de tiro raso con la izquierda consigue el tanto del empate.

2-1. 79 minutos de juego. Avanza Angel Ramón por la derecha, sorteando a varios contrarios y a la altura del área, pasa al centro y Pacheco que llega de atrás consigue un gran remate de cabeza, que entra por el ángulo derecho de la meta defendida por Breijo, que no puede hacer nada ante el remate del excelente extremo Pacheco. Un gran gol que es muy aplaudido.

Comentario

Buen partido, por la lucha de ambos equipos, jugado a velocidad y con fuertes entradas, que originó una serie de amonestaciones por parte del colegiado. Bien en el Mioño Corrales y Pacheco, pero en general todos lucharon mucho. En el Peñacastillo, el portero Breijo, Manolín y Moya.

B. E.

Segunda Regional

U. D. Brazomar, 0; Reocín, 0

En la mañana del domingo se celebró en el estadio municipal de Riomar, el encuentro de Segunda Regional, entre el Brazomar y el Reocín, cuyo resultado fue de empate a cero goles.

No gustó el encuentro ni la actuación de López Aranda, que permitió desde el principio que el equipo forastero hiciera gran cantidad de faltas, y se pasó la mañana contando los pasos reglamentarios para poder sacarlas. En fin, mal arbitraje; no concedió la ley de la ventaja, finalizó el encuentro minuto y medio antes del tiempo reglamentario y no descontó ni lesiones ni otros detalles que sucedieron en el encuentro. Dio por válida una mano de De Diego, con peligro para la meta forastera, ni los empujones ni alguno que otro sopapo, que se vio en el terreno de juego.

Alineaciones:

Brazomar: Capi; Lamborena, Miquel, Laiseca, Odriozola, Cueto, Díaz (Víctor), Ibáñez, De Diego, Ricondo y Gelito (Ramón).

Reocín: Nino; Benito, Díaz, Cuevas (Argos), Trueba, Gil, Piquero (J. Antonio), Tito, Mendaro, Toño y M. Angel.

Tarjeta amarilla a De Diego por zancadilla y roja a Laiseca, por fuerte entrada a un contrario, siendo expulsado del terreno de juego.

B. ELORDI

ap
Unidos podemos

Pegaso
EL CAMION ESPAÑOL



Concesionario:
José Vidal de la Peña
VENTAS: Paseo de Pereda, 35 - Teléfono: 212150
TALLERES: Carretera de Parayas, kilómetro 3
Teléfono: 250450
MALIAÑO

PORTUS AMANUS, S. A.
NECESITA MUJERES QUE SEPAN HACER BORDADOS SENCILLOS A MANO
INTERESADAS PRESENTARSE EN FABRICA Y PREGUNTAR POR ZULE
DIRECION:
José M.ª Pereda, 34
(Castro Urdiales)

CANDIDATURA DE

ALIANZA POPULAR
en coalición con
PDP

ap

CONGRESO

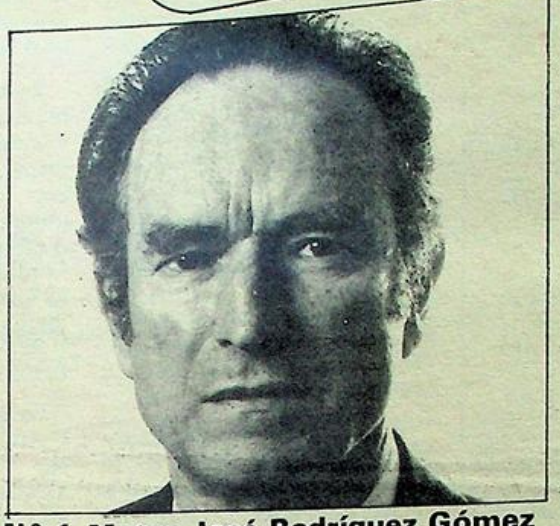

N.º 1 Mateo José Rodríguez Gómez
Abogado

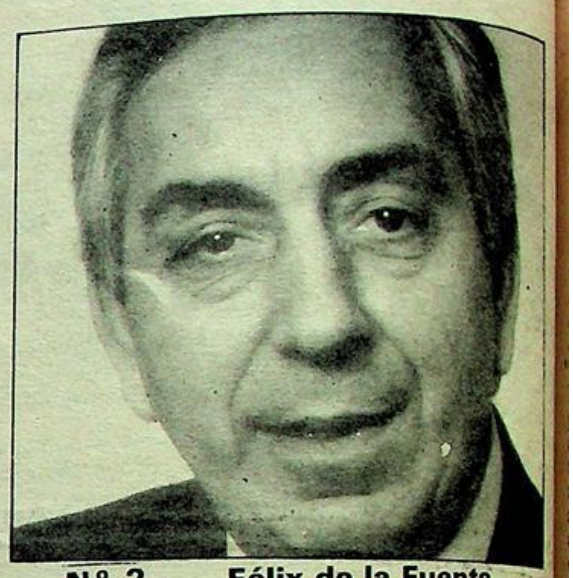

N.º 2 Félix de la Fuente
Industrial

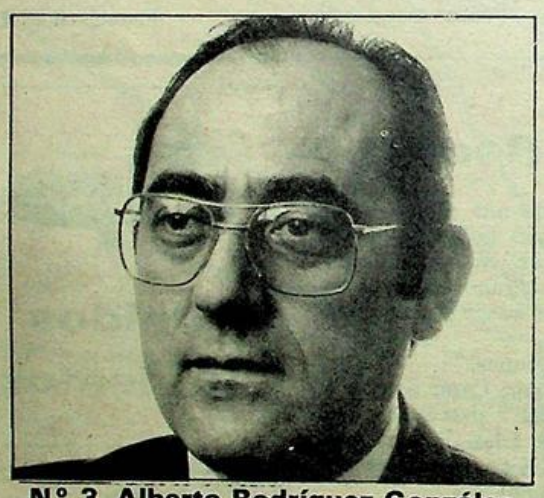

N.º 3 Alberto Rodríguez González
Profesor de B.U.P.



N.º 4 Concepción López Revuelta
Profesora de E.G.B.



N.º 5 Julio Bartolomé Presmanes
Abogado

SENADO



Federico Santamaría Velasco
Economista

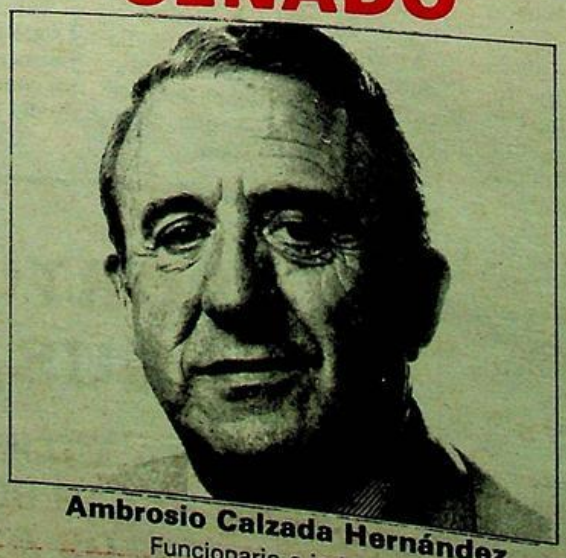

Ambrosio Calzada Hernández
Funcionario e industrial

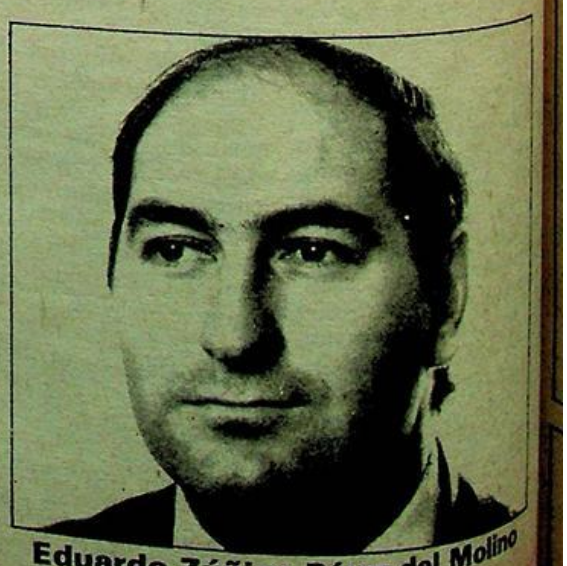

Eduardo Zúñiga Pérez del Molino
Economista

"ES HORA DE SOLUCIONES"

Es hora de empezar a trabajar por las soluciones que quieren los españoles. Es hora de unirse en torno a los hombres y mujeres que las llevarán a cabo.

LA Ilustración DE CASTRO

Director: JULIO POO SAN ROMAN Editor: «LA ILUSTRACION DE CASTRO. S. A.». Año LXXXIII 25 de octubre de 1982 Nº 4.266 Precio: 40 pesetas

José Luis Alvarez, en Santander

"Las soluciones de AP-PDP valen para todos los españoles"

Nosotros ofrecemos la experiencia, ofrecemos un trabajo serio, y ofrecemos seguridad



La serie de actos programados por AP-PDP el pasado sábado en varias localidades de Cantabria, tuvieron que desarrollarse sin la presencia en ellos de don José Luis Alvarez, ex alcalde de Madrid, ex ministro de Transportes y de Ganadería y líder del Partido Demócrata Popular. El fuerte viento reinante anuló todos los vuelos en nuestro aeropuerto de Parayas, razón por la cual tuvo que realizar el viaje por carretera, lo que a pesar de la hora tardía —eran casi las nueve de la noche cuando llegó— se reunió con los informadores locales y presidió una cena en la que pronunció un importante mitin.

José Luis Alvarez en una rápida e improvisada rueda de prensa, empezó diciendo: «Siempre hice, a lo largo de los últimos meses, una defensa pública y privada de llevar a cabo una coalición del centro derecha. Pedía esta coalición porque todos somos conscientes de las peculiaridades de nuestro sistema electoral y porque había en estos momentos una oferta electoral de izquierda que aglutinaba a todas las fuerzas políticas de izquierda. Incluso la ORT, el PT, militantes que fueron del PCE iban a votar el PSOE. Entonces para defender una forma de sociedad concreta, una forma de familia, de ser, de empresa, etc., era preciso, dado el sistema electoral que tenemos, formar una coalición preelectoral. Por todo esto tomé esa postura. Dejé UCD, a pesar de ser una decisión muy costosa. Creo además que se han equivocado quienes no han optado por esa coalición o quienes se han opuesto a ella».

José Luis Alvarez llegaba a Santander, daba un mitin a última hora de la tarde y definía este gesto como un rito más dentro de la campaña electoral, un acto de apoyo a sus compañeros de la coalición AP-PDP de Cantabria, una región que él matizó, era muy querida en toda España. matizó también que su salida de UCD no impedía que en dicho partido conservaba grandes amigos y gente muy querida y que su actitud ante su antiguo partido no iba a ser de ataques personales. «El partido ha cometido una grave equivocación, como ha sido dividir, lo que beneficia únicamente a quien ha sido su antagonista durante toda la legislatura: el PSOE.

José Luis Alvarez, —coincidiendo con lo expuesto por Ambrosio Calzada y Mateo José Rodríguez— descalificó la oferta del programa socialista al indicar que «propugnan un cambio sin saber què es el cambio». «Nosotros, —apuntó José Luis Alvarez— ofrecemos la experiencia, ofrecemos el trabajo serio, ofrecemos seguridad».

Una buena parte del mitin fue dedicado por José Luis Alvarez a la defensa de la coalición AP-PDP, justificada por él al indicar que «nuestras concepciones coincidían, el pueblo nos pedía la unión y era necesario, pues, unirnos ante el bloque homogéneo que constituye y presenta la izquierda».

En repetidas acasiones, José Luis Alvarez apuntó que la coalición AP-PDP busca soluciones. «Soluciones —dijo— que valen para todos los españoles, también para aquellos que no nos voten».

Al hilo de esta afirmación, el ex ministro solicitó el voto de los empresarios para su coalición «porque —subrayó— nadie dejaría su empresa en manos de unos jóvenes inexpertos, con caras guapas, y sí que debemos dejar España en manos de gente que quiere un modelo de sociedad que tenga un Gobierno de centro-derecha, que juntos —observó José Luis Alvarez— podemos conseguirlo y hacer que los socialistas no beban el champán que tienen preparado».

Por qué vamos a votar a Alianza Popular

Porque de todas las opciones que se nos ofrecen ésta es la más opuesta al marxismo. Y el sistema marxista no nos gusta por la sencilla razón de que tiene suficientemente demostrado que no funciona. Ahora mismo, estamos viendo al pueblo polaco que lleva un montón de años «disfrutándolo», luchando desesperadamente por librarse de él. ¡Y vamos a ir nosotros a buscarlo!

Porque quiere terminar con el «golpismo», pero con plena conciencia de que previamente hay que terminar con el terrorismo. Ni usted, ni yo, ni el Santo Job, ni Jesús que volviese a la tierra, podríamos aguantar indefinidamente el asesinato diario de un miembro de nuestra familia. Y eso lo está sufriendo la gran familia militar.

Porque van a crear puestos de trabajo, no tantos como alegremente promete el PSOE, porque saben que esos puestos de trabajo no se crean de «boquilla» ni por decreto, sino invirtiendo, y que para que haya inversión tiene que haber ahorro, y que por ello hay que estimular y premiar al ahorro y no castigarlo, como hizo con la Ley de Reforma Tributaria el «saltimbanqui» señor Fernández Ordóñez cuando militaba en UCD y que hoy está en las filas del PSOE.

Al líder de Alianza Popular, Manuel Fraga Iribarne, le acusan de haber sido ministro con Franco. ¿Y qué? ¿Es que entonces todo fue malo? Según los políticos de enfrente sí. Pero todos sabemos que de 1950 a 1975 España dio un salto gigantesco hacia adelante. Y algo tendría que ver en ello Manuel Fraga.

También de que cuando fue ministro del Interior en uno de los Gobiernos de transición, fue duro. Pero, señores, ¿es que no es necesario en estos tiempos un hombre que, con la Constitución y las leyes en la mano, tenga la autoridad necesaria para hacerlas cumplir y respetar?

En fin, que vamos a votar a Alianza y a su líder Manuel Fraga, porque le consideramos un político liberal-conservador, que va a defender la democracia y la libertad, que va a contribuir a conservar el derecho de propiedad y estimular la iniciativa privada, así como la libertad de elegir en los campos religioso, cultural, educativo y económico.

J. E.

ap

Por una España fuerte y respetada

Importante acuerdo de la Comisión Municipal Permanente

Se construirá un nuevo mercado

*** Se levantará frente al actual, por importe de 43.243.028 pesetas, y la subasta será inmediata**

En la sesión permanente celebrada por el Ayuntamiento el pasado lunes, se trataron diversos temas, pero cabe destacar el muy principal de aprobar el viejo proyecto de construir un nuevo mercado en los locales surgidos de la edificación de viviendas llevadas a cabo en el solar de las antiguas escuelas públicas, enfrente precisamente del mercado actual que será sustituido por éste que se proyecta.

Para la financiación de este complejo de abastecimiento público se ha conseguido tras las gestiones desde hace tiempo iniciadas, la aportación del ente público IRESCO de un montante a fondo perdido de 8 millones de pesetas más un crédito de 35 a pagar en los plazos que se establezcan.

El importe de la obra está presupuestada en 43.243.028 pesetas y la subasta, al parecer, para la adjudicación de la contrata se trata de llevarla a efecto de forma inmediata.

INDICE LOCAL

Farmacias de Guardia

Domingo, 24, Roviralta.
Semana del 25 al 30, Arce.
Domingo, 31, Santisteban.
Lunes, 1 de noviembre, Arce.

Movimiento demográfico

NACIMIENTOS: María Alvarez Goyogana, hija de José Ignacio y María del Rosario.

MATRIMONIOS: Jesús Manuel Pando Jimeno, con María del Pilar Alonso Jimeno. José Andrés Romayor Zunzunegui, con Concepción Madrazo Echevarría.

DEFUNCIONES: Saturnina Pico Soba, de 62 años de edad. Diego Tejero Ortiz, de 63. Florencio Sáez Aguilera, de 79. María García Iturbe, de 54. Rosario Requena Gutierréz, de 85 años. Martina Helguera, de 75 años de edad.

Necrológicas

Diego Tejero Ortiz

En el pueblo de Islares expiró a la edad de 63 años, el día 11 de octubre. Este señor había pertenecido a la Guardia Civil, jubilándose cuando era sargento de la misma. Y se granjeó las simpatías de nuestra población, por lo que su muerte ha producido el consiguiente pesar.

Se vieron muy concurridos los actos fúnebres que tuvieron lugar en la iglesia de San Martín de Islares y la conducción al cementerio de aquel pueblo. A todos los familiares enviamos nuestro pésame.

Florencio Sáez Aguilera

Más conocido por Lencho, nos ha dejado cuando contaba 79 años de edad. Pertenecía a la numerosa familia de los hijos de Gabriel, y se dedicó al oficio de taxista.

En la iglesia de Santa María se celebraron las honras fúnebres el martes 12 de octubre y la conducción al cementerio de Ballena, seguidamente, siendo muy numerosa la asistencia de vecinos que acudieron a expresar el dolor que produjo su muerte, al cual quiere adherirse LA ILUSTRACION.

María García Iturbe

Después de una penosa enfermedad terminó sus días en Mioño, a los 54 años de edad esta señora, muy querida en todo el término municipal.

Los actos funerarios que se oficiaron en la iglesia de Santa María de Llobera, de Otañes y el sepelio en el cementerio de dicho pueblo, se vieron acompañados de una gran asistencia de vecinos, queriendo nosotros asociarnos al dolor general.

Rosario Requena Gutiérrez

Tras una rápida enfermedad, y cuando menos podía esperarse, entregó su alma a Dios a los 85 años, Rosario Requena. Estaba en pleno uso de sus facultades físicas y mentales.

La penosa impresión que produjo este fallecimiento se puso de manifiesto en la masiva asistencia de convecinos que acudieron a rezar por su alma en los actos de la iglesia de Santa María el día 14 de los corrientes, y en la conducción al cementerio municipal que tuvo lugar seguidamente. Enviamos el sentimiento a todos los familiares y amigos.

Martina Helguera Helguera

En el Santo Hospital de Castro, falleció el día 15, a los 75 años de edad, esta castreña, esposa de Cándido Martínez, muy conocidos de todo el vecindario.

Al día siguiente, las honras fúnebres en la iglesia de Santa María se vieron muy concurridas, así como el acompañamiento del cadáver al cementerio de Ballena, uniéndose este semanario a la expresión de pena que ha producido tan luctuosos acontecimiento.

Florencia Guer... Talledo

En el Centro Médico ... Marqués de Valdecilla ... sábado 16 de octubre ... de Eusebio Ureta, cuando ... ba 80 años de edad.

El domingo, a mediodía ... cibió el cadáver en la ... Santa María, celebrándose ... continuación la conducción ... menterio de Ballena. Numeroso gentío acudió a dar... mo adiós en prueba de ... que la tenían, uniéndose ... sotros al sentimiento ge...

Feliciana Alonso Zaballa

La viuda de Daniel ... dejó de existir a los 69 ... edad, en el pueblo de M... día 16 de octubre. La fin... taba muy considerada ... el pueblo de Mioño como ... término municipal.

En la parroquia de San ... de dicho pueblo se congregó ... gran multitud de vecinos ... gos que quisieron así ... su dolor, que hace suyo ... manario.



Por una España fuerte y respetada

El tiempo en Castro Urdiales

Día 9, sábado: Temperatura máxima, 16; mínima, 11 ... tado del mar, lisa. Estado del cielo, cubierto. Lluvia por ... nada.

Día 10, domingo: 18 y 11; lisa; cubierto; nada.
Día 11, lunes: 18 y 13; cubierto; nada.
Día 12, martes: 20 y 14; lisa; cubierto; 8.
Día 13, miércoles: 24 y 15; lisa; cubierto; 9.
Día 14, jueves: 18 y 14; marejadilla; cubierto; 1,5.
Día 15, viernes: 17 y 13; marejadilla; cubierto; nada.

HORARIO DE MISAS

De octubre 1 a mayo 31

Iglesia del Sagrado Corazón

Laborables y días de fiestas
8 de la tarde.
Festivos:
9,30 de la mañana
12 de la mañana
6,30 de la tarde.
11: Niños Santa María.
1: En Brazomar.

Capilla del Corazón de María.

Laborales
8,30 de la mañana.
8 de la tarde.
Festivos
9 de la mañana.
11 de la mañana.
1 de la tarde.
7 de la tarde.

Se han perdido gafas graduadas

SE GRATIFICARA SU ENTREGA EN José María Pereda, núm. 24-2.º-Izda.

EL SEÑOR

DON MARCELINO CABREJAS MARTINEZ

Falleció el día 14 de octubre de 1982, a los 71 años de edad, habiendo recibido los Santos Sacramentos y la B. A. de Su Santidad.

D. E. P.

Sus apenados: esposa, Oliva Ramírez Castaños; hija, Trinidad; hijo político, Tomás Calvo; nieta, Pilar; hermanas políticas, sobrinos y demás familia,

Al comunicar a ustedes tan sensible pérdida, les ruegan tengan presente en sus oraciones el alma del finado, por cuyo favor les quedarán muy agradecidos.

Tarazona, 14 de octubre de 1982.

LA ILUSTRACION DE CASTRO

(Depósito Legal: SA. 25-1977)
Redacción y Administración:
Travesía de la República Argentina
Apartado 66
CASTRO-URDIALES

Precios de suscripicón:
Trimestre: 520 Ptas.
Anual: 2.080 Ptas.
Extranjero: 2.400 Ptas. correo normal.
América, aéreo: 4.150 Ptas.
(PAGO ADELANTADO.)

Imprime: EDITORIAL CANTABRIA, S.A.



TELEFONO: 861930

PROGRAMACION

Sábado, día 23: «American Gigolo».
Domingo, día 24: «Los cañones de Navarone».
Lunes, día 25: «Los cañores de Navarones».
Miércoles, día 27: «La papisa Juana».
Jueves, día 28: «Una vida de mujer».
Sábado, día 30: «Quiero ser libre».
Domingo, día 31: «El profe».

NOTA: Todos los domingos y días de fiesta, a las 4,30, película especial para niños.

LA SEÑORA

DOÑA CONCEPCION ZALDUENDO DEL CERRO

(Viuda de Cerviño)

Falleció en Barcelona, el día 12 de octubre de 1982, habiendo recibido los SS. SS. y la B. A. de Su Santidad.

D. E. P.

Sus hijos, don Héctor (ausente), don Mario, doña ... don Rodolfo (ausente) y doña Gloria; hijos políticos, ... Marta Bárcena (ausente), doña María Carmen de la ... doña Teresa Caparrós, doña Mariana Iglesias y doña ... Alonso; nietos, sobrino, primos y demás familia,

PARTICIPAN a sus amistades tan sensible pérdida, ... mismo tiempo les ruegan encomendar su alma a Dios.

Las exequias se celebraron en Barcelona.

Castro Urdiales, 18 de octubre de 1982.

Por una solución presente y un futuro mejor

...nza Popular tiene una sola ...ión, un sólo objetivo y es ...servir a los intereses de Es... y de los españoles.

...anza Popular es una fuerza ...a que siempre se ha carac...do por algo consustancial, ...ir siempre lo mismo, el de... siempre su postura políti... mediatizaciones y el pro... única y exclusivamente lo ...uede ser realidad.

...anza Popular es una fuerza ...ica de signo conservador ...ue hay mucho que conser... pero al mismo tiempo, re...ista, queriendo con esto de...ue en AP, no hay estaciona...to sino movimiento hacia el ...reso, con la mirada puesta ...n desarrollo económico y so...que hay que relanzar y que ...ital. Alianza Popular se ma...eta con un sentido democrá...que para sí muchos hablado...quisieran y aportando algo ...en estos momentos, España ...eita y desea. La convivencia ...odos los españoles bajo el ...o de la seguridad y el orden ...necesarios.

...lianza Popular está y estuvo ...pre por el sistema de liber...s y la pluralidad pero en...drados, dentro de la sagrada ...y la Constitución.

...mbién Alianza Popular se declara por la libertad de empresa de la cual considera muchísimo más fructífera para todos que el negativo Estado empresario.

Asimismo, propugna un sistema fiscal más justo y equitativo y no injusto y atosigador. Cree en el ahorro, fometándole, premiándole y no imponiéndole con brutales controles antisociales.

La vida social, la libertad del ciudadano, no se la pruede maquinizar ni burocratizar, el ser humano es algo más que eso.

Tiene que existir la libertad de la enseñanza. Todo padre en ejercicio de la verdadera libertad, debe y puede llevar a sus hijos a estudiar, donde y lo que quieran. Lo que no se puede admitir es programar ninguna mente infantil.

Es necesaria la democracia, pero una democracia seria, firme, representativa de otra manera, la sociedad se va al garete, a la deriva, se degradan las costumbres y la desonestidad cabalga a placer.

Simplemente, que exista una Ley y que se haga cumplir por igual a todos los ciudadanos, sin concesiones... pero que se cumpla.

AP, defiende la unidad de España, porque España no se ha inventado hace quince días. España es una nación acrisolada a través de muchos siglos y eso no lo pueden echar por tierra, la ineptitud de unos cuantos políticos o los intereses extranacionales.

La sociedad occidental, representativa de la tradición humanista y cristiana son para AP Alianza Popular, los valores más intrínsecos e intocables de nuestra civilización. El marxismo internacionalista es totalmente ajeno a nuestro modo de ser y pensar y AP se empeña en despertar en el pueblo español sus innegables virtudes de patriotismo bien entendido y su sentido de amor a lo nuestro. Y para todo esto, para que todo lo mencionado se ejerza y viva, es necesario que exista un auténtico progreso, estabilidad, libertad real y democracia firme y sobre todo un programa político, tal como el que presenta y defiende AP.

España es lo único importante, España y todos los españoles, no los uno u otro pensamiento, todos dentro de sus complejas tierras, con sus hábitos y costumbres. Y todo esto unido al trabajo organizado en libertad, unido a la eficacia y al orden, harán que nuestra nación consiga situarse en el lugar que le corresponde dentro del concierto de las naciones libres, que es el espacio al cual pertenecemos.

Fraga es capaz de llevar a España a esa meta.

V. S.

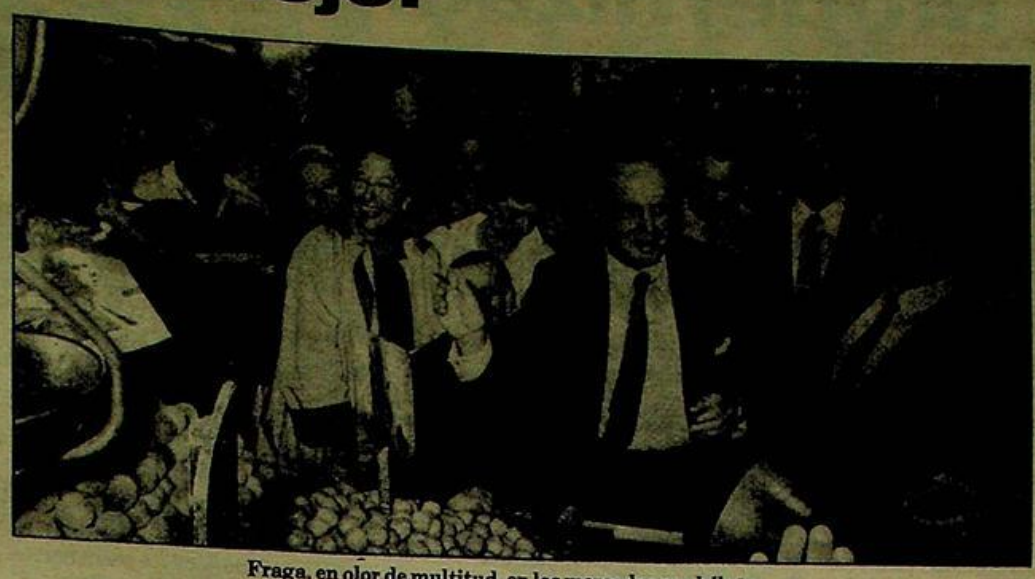

Fraga, en olor de multitud, en los mercados madrileños.

...yudar seriamente a la familia

...familia, ese lugar donde ...conjugan con seguridad ...verbos más importantes ...a vida: nacer, amar, ser, ...endrar, poseer, vivir, ...ir, gozar y morir. La fa...a es clave para ALIAN... POPULAR. La familia, ... padece el cerco y el ...cho de quienes quisieran ...o modelo de intimidad, pa...poderarse del futuro. AP ...ende servir a la familia y ...servirse de ella como los ...idos que, con manipula... y otros esquemas de re...ones, querrían hacerse ... el porvenir.

...osotros, AP, queremos ...vir a la familia:

...—Reducir impuestos y ...iar cargas, sobre todo a ...familias numerosas y po...res.

...—Abaratar la cesta de la ...pra.

...—Crear empleos para los ...enes y los padres y ...dres desempleados.

...—Conseguir la máxima ...idad y utilidad de la ense...za privada y pública.

...—Devolver la decencia a ...calles y a los espectácu...

6.—Crear oportunidades para el deporte y el ocio sanos de los niños, de los jóvenes y de los mayores.

7.—Defender el amor, el espíritu, la fidelidad y la permanencia del matrimonio, según el humanismo cristiano, sus valores y principios.

8.—Ayudar a las familias que cobijan a los abuelos, los minusválidos y a los enfermos para transmitir lo valioso y reconfortante de la vida, para «hacer hogar».

9.—Construir viviendas, respetar la naturaleza y el paisaje y conseguir un urbanismo alegre y coherente y,

Porque AP quiere servir a la familia, en lugar de servirse de ella, queremos:

10.—Crear un Ministerio de la Familia, la Juventud y el Deporte que, subsidiariamente, como en otras democracias, se ocupará de la familia como unidad y de cada uno de sus miembros en cualquiera de las fases de la vida. Esta es nuestra oferta.

J. M. GONZALEZ PARAMO

Candidato a senador por Madrid por AP.

F N

VOTA por ESPAÑA

VOTA

Fuerza Nueva



El estilo del Otoño.

Ahora que llega el otoño, venga a vernos. Estamos muy de moda. Confíe en los especialistas y entre en el estilo de los crudos, berengenas, morados, blancos y negros. Pruébese nuestras faldas acampanadas, admire las lanas o las viellas gruesas... Venga a vernos este otoño

JAIME RIBALAYGUA

Guriezo

Modernización del Centro de Sanidad e Higiene

— Mejoras notables en los accesos a Nocina, Rioseco y El Puente

— Balance de la comisión comarcal de fiestas

Para todos los integrados en el consorcio médico asistencial es ya una realidad la modernización del dispensario de sanidad e higiene ubicado en la entidad de El Puente. Desde el traslado a los nuevos locales, fue primero el municipio y luego INSALUD los artífices de estas mejoras de marcado carácter social.

En todo el complejo médico tiene cabida la consulta ordinaria, complementada con la destinada a ATS. La opinión de los beneficios de la actividad sanitaria engloba a todas aquellas personas integradas dentro del padrón de este Ayuntamiento, desde la localidad de El Pontarrón, hasta la más distante de Agüera. Habiéndose habilitado también consultorios en los núcleos anejos a este municipio, con lo que la asistencia en general en este apartado ha quedado sensiblemente mejorada. En todas estas positivas realidades, ha jugado un importante papel la actual Corporación, ya que una de sus más preferentes aspiraciones era la adecuación del servicio sanitario a todos los niveles.

Mejorado los accesos al municipio

Siguiendo fielmente el plan general de comunicaciones a cargo del MOPU, han mejorado notablemente la mayor parte de los accesos a este municipio partiendo de la carretera nacional 634 o de la comarcal a Villaverde de Trucíos. El mantenimiento a que están sometidas constantemente nuestras carreteras locales, es fundamental habida cuenta del funcionamiento de las industrias situadas en la comarca y que como es natural inciden notablemente en el incremento del tránsito rodado bien en transportes pesados como ligeros. Según el último cómputo realizado, el aumento de vehículos ha arrojado un porcentaje del 12,4 por ciento en relación al año anterior. Abundando en lo dicho, hay que indicar que la viabilidad es buena en todo el trazado.

En cuanto a los ramales particulares destaquemos las mejoras efectuadas en Nocina, Hoyo Menor y La Granja lo que contribuye a un tráfico más fluido. Por lo que concierne al capítulo de auxilio en carretera es fundamental constatar cómo en las entidades de El Pontarrón, Rioseco o El Puente, hay teléfonos de urgencia desde donde pueden localizarse los medios básicos de transporte, aquí como es preceptivo, la ambulancia donada por la Caja de Ahorros cumple perfectamente su cometido en este campo.

Generalizando en el tema, hay que expresar cómo todas las arterias del municipio presentan un positivo estado, merced a la labor de mantenimiento del Ayuntamiento correspondiente, y que conjuntamente el binomio de hombres y material, trae como resultado una red acorde con las actuales necesidades en este apartado.

Balance de la Comisión de Fiestas

Prácticamente finalizada la temporada oficial de fiestas, podemos hacer un adecuado balance de lo acontecido en toda la zona en este aspecto. Ciñéndonos puramente al tenor que nos ocupa, hay que indicar cómo las celebraciones de los Santos Mártires, La Merced, Santa Isabel, Santa Ana..., etc., han tenido cumplida aceptación por parte no sólo del personal autóctono, sino del foráneo que nos ha honrado con su presencia. Mención especial hay que hacer de la festividad patronal de «Las Nieves» de gran tradición en la comarca, verificándose en un espléndido entorno, desde donde se divisa un espectacular panorama.

Recordemos a nuestros lectores que el Santuario de la Virgen de las Nieves está situado en una de las cimas más elevadas de la comarca y a pesar de su lejanía es frecuentemente visitado. Para ello es preciso remontar la ruta del puerto de Hoyo Menor hasta su final, para continuar en la desviación lateral izquierda en dirección a Ampuero. Una vez que se ha arribado a una amplia planicie, por los caminos al efecto, puede llegarse hasta la misma ermita. Garantizamos, amigo lector, que si haces esta ruta, quedarás altamente complacido por los inigualables parajes que nos ofrece la naturaleza.

Como resumen, digamos que en general la programación total de las fiestas populares ha cumplido su cometido, aunque siempre es susceptible de mejorar, dado que enclaves como la ría de El Pontarrón o la subida de La Granja, deben de aprovecharse para masivas competiciones deportivas.

MARCOS

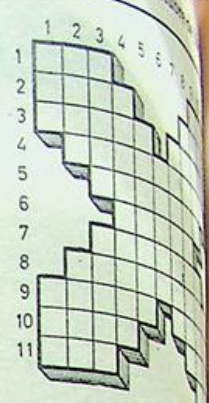

Crucigra

HORIZONTALES.– miento convulsivo za redonda y sin Piedras sagradas. guineo.– Patriarca fue lapidado por der su viña al rey día, hora y lugar.– sen consideración una persona.– 5: camarote (plural).– ramas de un Fértiles.– 8: ciudad navarra Ceremonias los siete sabios de Ayuntamiento de tinuo.– 11: mismo nivel.

VERTICALES.– peya del tambor. militar.– 2: barro cocido.– to. De poca nero de cuadrúpedos cos.– 5: Encargados za y administración sona.– 6: costura.– 7: cana.– 8: cumento, poniendo bueno.– 9: con fuerza. Aparec atreven. Cuerda Río Gallego. Forma nombre.

Solución

HORIZONTALES.– 1: Tic. Vaso.– 3: Nabot. Sabedasen.– 5: Lite. Sabedas.– 7: Feraces.– Sabedasen.– 9: Ritos. Ons. Sigo.– 11: Tan. Tina.– 3: Cabal. Sabedos.– 5: Tuto. Sabedal.– 7: Caracas.– Batres. Salir.– Sega.– 11: Lor. Nos.

¡PADRE DE FAMILIA!
Si no votas, otros decidirán por tí

«Toda persona tiene derecho a la educación. Los padres tendrán derecho preferente a escoger el tipo de educación que habrá de darse a sus hijos» (Declaración Universal de los Derechos Humanos. Art. 26).

DEFIENDE TUS DERECHOS CONSTITUCIONALES:
— A elegir libremente el tipo de educación.
— A elección de centro educativo para tu hijo.
— A la financiación de toda la enseñanza sin discriminación.

RECHAZA A LOS QUE CON LA ESCUELA UNICA TE PRIVAN DE TUS DERECHOS
— En la educación nos jugamos el futuro de España.
— Vota por el porvenir de tus hijos.
— Vota de forma responsable y coherente.

SASTRERIA
CHALO
Le ofrece amplio surtido en artículos propios de temporada
CAMISERIA CAZADORAS
PANTALONES JERSEYS, etc.
Calle Javier Echevarría, 11.
Teléfono 860546.

MIGUEL IRIARTE
MARMOLERIA
Los Huertos, s/n. Teléf. 860793
CASTRO-URDIALES.
Trabajos de piedra y mármol, fachadas, portales, escaleras, panteones, criptas, lápidas, fregaderas y fogones.

— A la hora del aperitivo.
— En el momento de comer un plato.
— En el lugar ideal para tomar una copa.

NO BUSQUE MAS
¡¡LO TIENE ENFRENTE!!
BAR
EL CHALET
PUB
En la misma playa
Algo nuevo...
En un ambiente diferente

Hace dos años que no abandonó

El 23 de octubre de 1980, una tragedia sacudió a todo el país. La muerte se había adueñado de las vidas de unas inocentes criaturas y de una sencilla maestra que con ellos se encontraba.

Fue en Ortuella, pueblecito vizcaíno, que aún llora, junto a Mioño y Castro, aquella mañana trágica que segó la vida de docenas de inocentes criaturas que, una vez más, por negligencia de los mayores se encontraron con lo que menos se esperaba.

Pero nosotros queremos pensar que Concepción Quintana Uribarri, se fue de excursión con sus alumnos. A una excursión privilegio de los mejores con el más singular de los premios. Estar con Dios en su Divina presencia, es algo a lo que por desgracia no acceden todos y Conchi con sus alumnos fueron recibidos con la mayor de las alegrías.



Nosotros nos quedamos tristes, porque ya no de su presencia y de su dante humildad y sin no nos acompañaba ñanas en el coche de vacío se dejaba amargura embriagado corazón. Hoy es el día en muchas ocasiones cir todas, echamos anhelante y esperan el asiento que ella Nada, no está nuestra Conchi.

Mañana, sábado ILUSTRACION sale con fecha del domingo lugar una misa-sufragio ocho de la noche en la Sagrado Corazón en su Su hijita, sus padres nos, invitan a todos des y a Castro en general acudan a ella y todos vemos una oración criatura que una vez túpida nos llevó por

OSCAR ALZAGA Y LOLIN



El presidente del Partido Demócrata Popular **Oscar Alzaga Villaamil** y **Lolín** reafirmaron, el pasado día 8, su inequívoca voluntad de seguir trabajando juntos por **España,** por **Cantabria** y por nuestro querido **Castro Urdiales.**

CHISPAS DE OTOÑO

Los queridos vecinos y socialistas que mandan en Francia y que están llevando a su país a la puñetera ruina, de forma lenta pero segura, les vemos el plumero día a día. No cabemos en sorpresas. Estos social-comunistas de Mitterrand, tan «honestos ellos», tan sociales y honrados, no tienen el menor escrúpulo en aparte de potenciar las exportaciones de armamento para paliar «su crisis», aparte de estar convirtiendo a Francia en uno de los principales suministradores de armas del mundo, para colmo de las delicias, ahora, se dican a fabricar con la más sofisticada tecnología... la hermosa bomba de neutrones.

Sí, esa que, dejando los edificios y fábricas intactas, se liquida a todo ser viviente en menos que canta un gallo.

Los franceses de la rosa en puño no le hacen ascos al fomento y la construcción de armas destrutoras de primera magnitud. Pura y triste realidad.

* * * *

En unas recientes declaraciones en una rueda de prensa, a la cual asistían otros líderes políticos, el miembro del PSOE, señor Javier Solana, dice textualmente: «Nuestra meta, es acabar con el capitalismo». Y nosotros nos preguntamos: ¿Dónde está la moderación? Y lo dice uno de los moderados...

Pero, señores, el capitalismo no es la esclavitud, ni es la explotación, ni es la dictadura, de una república bananera. El capitalismo es un sistema económico que se guía por unos principios base. Y uno de estos principios es justamente la libertad, la creación de riqueza para todos, la creación de trabajo remunerado, con el cual nace y florece la prosperidad del individuo y su familia, con el capitalismo serio y democrático, surge la educación y el orden sensato, no obligado. Europa Occidental, casi en su totalidad es capitalista, Estados Unidos son capitalistas, Japón también... Y nosotros preguntamos, ¿cómo quisieran vivir ustedes? Como estos países o como las paupérrimas y degradantes naciones del Este de Europa, dominadas por el socialismo marxista?

Y sin embargo, Solana tiene su razón, ya que la única manera que tiene el socialismo de mantener y mangonear a su antojo es cargándose al capitalismo, ya que mientras éste exista, el socialismo no tiene nada que hacer, ya que poco tiene que ofrecer. Veremos, al final quién vence. Demos tiempo al tiempo. El propio pueblo soberano no vota una sola vez. Quizás Solana, el riquillo madrileño, criado y enseñado en los mejores colegios, ha olvidado que Marx escribió y murió... hace mucho.

* * * *

Se acabó el socialismo en Alemania. Schmidt, el hombre de la social-democracia alemana y europea ha perdido el poder. Bien se han callado los socialistas del PSOE en emitir juicios sobre este capital acontecimiento.

Esto es bastante más importante que la victoria de Reagan o la llegada al poder de la señora Thatcher. Bien es verdad que el Gobierno del cristianodemócrata Kohl, aún no ha salido de las urnas, pero sí es constitucional y obedece a una auténtica realidad nacional como las próximas elecciones atestiguarán. En Alemania se estaban produciendo una serie de corrientes —rémoras, ante los cuales los socialistas han sido incapaces de reaccionar y dar soluciones válidas— en una palabra no han tenido la suficiente categoría y conocimiento para hacer frente a la una nueva situación económico-



social. Y sin olvidar que Schmidt ha caído de su partido, capitaneado el asunto por el señor Brandt, amigo de Felipe.

Ni siquiera en Alemania, en la potente y rica Alemania, han aguantado los socialistas y eso que son social-demócratas, que con los tiempos que corren eso es una lotería. Será necesario que en España se llegue a comprender que el socialismo, no importa sea su forma, es incapaz de responder a los problemas de estos difíciles tiempos. Haría falta que la preparación política en cuanto a criterios de medida, fueran en España de mayor, nivel para entender todo esto, pero con nuestra imaginación y viveza, podemos por lo menos dejar de ser crédulos e inocentes, aceptando algo que si marcha mal en todos los sitios... ¿Por qué aquí va a ir bien?

* * * *

En medios económicos y financieros, se comenta y con gran fiabilidad se afirma que las inversiones extranjeras en España están descendiendo y no promoten en absoluto mejorar. Ante tal grave carisma del asunto, el señor González ya se apresuró el otro día a declarar que... «el capital extranjero que no toma»...

Pero las cosas no parecen tan claras, no vale lo que diga Felipe, sino lo que haga, y eso hay que esperar para verlo... (si por supuesto gana), que ya no está tan fácil como hace dos meses. Si el capital internacional no lo ve claro... y al nacional se le asfixia, Dios nos coja confesados... a todos, señores, a todos.

* * * *

Pobre Polonia, pobre pueblo trabajador polaco, que viviendo en el paraíso social-marxista, resulta que lo apalean, aplastan y privan de la más mínima libertad. Los amigos soviéticos ya preparados para «ayudar a Polonia», dispuestos a quitar el hambre del sufrido pueblo polaco, pero no con pan y mantequilla, carne o verdura, que va, la ayuda va a consistir en la presencia de alrededor de 400 tanques en las principales ciudades polacas, para «proteger» al obrero.

Ya conocemos el método, ya lo han repetido en diversas épocas. Y aún hay crédulos..., aunque cada día menos.

* * * *

Frente a la reforma fiscal de Paco el Ordeñador, hoy mi... destacado del PSOE y m... sabe Dios de dónde..., A... Popular, el partido de F... quiere dar otro sesgo a es... ma bochornosa de asfixia... nómicamente al ciudadano...

Alianza Popular desea gr... dialmente que se atraiga la... versión, que esta inversión... productiva al mismo tiempo... genera puestos de trabajo, c... cual se fomenta, de nuevo, la... versión y se genera el ahor...

AP, dentro de su progra... económico, propone entre... muchas cosas, lo siguie... Fuera el impuesto sobre el P... monio. Este impuesto sólo... te aquí..., por lo menos de... manera tan absurda.

Hay que pagar, si señor, p... por lo que obtienes como be... cio, pero lo que genera bene... sino que incluso puede... hecho ocurre, genera pér... ¿Por qué has de pagar?

También Alianza Popular... pone que todas aquellas pe... nas que ingresen menos... 750.000 pesetas al año q... exentos de declarar en el impu... to sobre la renta de las per... físicas.

Pero atención, AP cons... que el Estado tiene que re... dinero, tiene que tener dine... ra hacer frente a sus compr... sos públicos, pero AP cons... que para pagar primero hay... ganar y para ganar... hay q... ner oportunidad. Ahí es... cuestión.

El progreso y el bienestar... gran generalidad de la p... ción, nacen de esa unión s... ria entre el capital (hoces... emprendedor) y el trabajo e... to de sindicatos politizados... primero, el PSOE se lo va a... bar o tratará de tumbar... cuanto pueda y al segu... ¿quién va a retribuir al segu... para el caso de que exista?

* * * *

Insistimos en que se pase... ciudadanos a comprobar l... tas electorales, no vaya a ser... haya sorpresas y su nom... apellidos no se encuentren en... sitio. Asimismo, aconsej... se invita a los castreños q... niendo familiares o amigos... dentes en Castro y que se... cuentren ausentes, por lo c... pueden votar aquí que ést... aquí están les faciliten y a... al voto por correo.

* * * *

Lo que es realmente vergo... so son esos sondeos o enc... preelectorales que llevan a... o dicen llevar a cabo determ... das revistas sensacionalist... gran tirada semanal o di... diaria. Hablan de porcen... de posiciones, de escaños, d... tención de voto, habl... hablan, cometiendo un auté... lavado de cerebro a un p... virgen prácticamente en es... des y se aprovechan de él... auténticos deshonestos. Y a... cínicos repugnantes. Y al b... atreven a decir que la incl... de votos es del 45 por 10... Mercenarios de la p... diablo les lleve consigo.

MONT...



MEJORES PRECIOS

Toda la ropa de este curso
para niños y niñas.
Ropa de abrigo para el trote.
En la sección de papelería y librería
lotes especiales muy pensados
a precios de auténtico ahorro.

almacenes lealtad
CADA COMPRA UN AHORRO

F N

Por una España unida y en orden
VOTA A FUERZA NUEVA

CAMBIA, PERO NUNCA A PEOR

DEFENDIENDO A TU EMPRESA DEFIENDES TU TRABAJO

SI AHORA NO VOTAS, MAÑANA NO TE QUEJES

COES Y CEPYME
Sólo somos empresarios

Viaje a Oriente

Sin novedad en el vuelo Madrid-Amsterdam en Iberia, al llegar a la capital holandesa conozco a los que serán compañeros de viaje. Predominan los catalanes; hay dos amigos jóvenes andaluces, dos alicantinos, un matrimonio de Vergara, otro de Madrid, un tercero de Bilbao, un señor de Rivadesella y tres representantes de Castro.

A las dos y cuarto pasamos al cuerpo del gigantesco B-747, pero una avería en la electricidad, salimos una hora después. A las cuatro menos veinte de la tarde abandonamos el aeropuerto holandés envueltos en una neblina que ha ido despejando poco a poco, pero que algo más al Norte se torna en nube densa que no nos permite ver nada de tierra o mar. Alcanzamos a ver confusamente la costa de las Hébridas. Horas más tarde se despeja completamente el cielo, cuando pasamos por el Norte de Groenlandia y el Circulo Polar Artico, con un mar totalmente helado y a ratos en gigantescos bloques de hielo. A las 10 de la noche (hora de España) pasamos por encima de la desembocadura del rio «Makenzie» y media hora después sobre Yukon.

Viajamos en el avión más de 300 personas en su mayoría japoneses y es de la K. L. M. holandesa. Volamos a una altura de 10.000 metros y a una velocidad de 830 kilómetros por hora, siendo la temperatura en el interior del avión de 24.° y en el exterior de 5.° bajo cero.

Se nos anuncia la llegada a Archorage (Alaska) sobre las 12 de la noche, con un espléndido sol porque en Archorage serán las 2 de la tarde; es decir que habiendo salido de Amsterdam a las cuatro de la tarde, llegamos a Alaska a las dos, o sea dos horas antes de la salida. Cuando ya nos acercamos al aeropuerto se echa una gran capa de nubes y en Anchoruge hay una temperatura de 14.°.



Aunque bajamos del avión no podemos salir del aeropuerto. Hay muchas tiendas y vemos las famosas pieles de Alaska que están por las nubes, en cuanto a precio se refiere. No merece la pena comprar nada. Por el retraso habido en Holanda se reduce el tiempo en Archorage y asi una hora después salimos hacia la capital del Japón de la que nos separan desde Alaska 5.660 kilómetros. La llegada a Tokio será, según su hora, a las cuatro menos cinco de la tarde, cuando en España son las ocho menos cinco de la mañana, es decir, 7 horas menos. De Madrid despegamos a las 10 menos veinte del día, por hora de Madrid y por esa misma hora aterrizamos un Tokio sobre las nueve de la mañana; o sea, una duración del viaje de 23 horas, incluyendo las paradas en Holanda y Alaska; pero las 23 horas no hemos ni un sólo minuto de dad, todo el tiempo a sol.

Yo no he podido do da, probablemente que tomé unas tazas muy concentrado, pero bido un momento en jamos las cortinillas do el cine todos los dormiamos; los más dos en estos viajes, antifaz, para preservar la luz. A un japonés asiento le he visto horas seguidas, desde de salir el avión de hasta Alaska, sin para pués se ha dormido mente.

Tokio nos recibe tarde muy nublada. meras impresiones dan es que este verano do muy malo; de días dos, lluvias, huracanes cos días con buen sol. Tokio ya les contaré próximo número.

Luis
MAZA SU

Mercadería averiada

Estaba previsto. Está escrito y está hasta en el refranero: antes de meter todo prometer. Después de...

...Y la pequeña y mediana empresa cortejada y sobateada por los mismos que le van a apretar la soga que ya tiene al cuello.

Primero: Las medianas y pequeñas empresas son muy a menudo simple vagón de arrastre de las locomotoras que son las empresas gordísimas o situaciones de acumulación empresarial que suponen lo mismo.

Segundo: Las medianas y pequeñas empresas ejercen gracias a una posibilidad de ahorro reinvertido y de la herencia sin merma del patrimonio de todos los antecesores.

Tercero: La pequeña y mediana empresa necesitan una agilización de plantilla como necesitan del oxígeno para respirar.

Ninguna de estas circunstancias se dan hoy en la realidad y de triunfar los que electoralmente la camelan, en el futuro no se darán ni en sueños ni siquiera los hechos que la mantienen hoy en una vida meramente vegetativa.

Empresa madre y subsidiarias

Al toro, punto por punto.

Punto primero: Se instala en algún lugar una nueva empresota gordísima o una acumulación empresarial y a poco nacen empresitas esmirriadas a su sombra. A uno, dos o a veinte kilómetros pero a su sombra. Caso del gremio de hostelería castreno.

Un constructor acomete la construcción de un Polo Novo para la residencia de todos los empleados en la fabricota esa: Entre los obreros de la construcción se forman grupitos (células de nuevas empresas estables) que contratan parcelas de encofrados. Más adelante en su día se formarán nuevos grupitos (nuevas células) para contratar tabicados interiores, etc., etc., al igual que también ya lo hicieron cuando se levantó la infraestructura de la fabricota.

El promotor de Polo Novo encarga todos los marcos de puertas y ventanas exteriores a un carpintero metalista local (1, ó 10, ó 20 kilómetros) que necesita ahora aumentar su plantilla.

...y encarga todos los marcos y puertas interiores llave en mano a otro taller carpintero en madera de localización similar.

Y nacen nuevos comercios, nuevos servicios, todos sin excepción pequeñas y mediadas empresas.

Y bien, ¿qué empresota gordísima se va a instalar hoy si ya el Estado gasta «la tira» en anunciar que él paga, en pregonar que él paga intereses «abusivos» para recaudar un dinero que va a gastar en pitorreos? Nadie quiere jaleos y nadie va a invertir en esas condiciones, cuando tras los palos que el ahorro ya ha recibido y viene recibiendo cada día (véase cotizaciones de Bolsa) el mismo Gobierno que hoy pide dinero, u otro Gobierno equivalente, le va a dar en los nudillos con la regla del fisco al empresario que llegase a repartir (que soñar no cuesta nada) a sus accionistas unos intereses similares a los que el mismo Estado paga en sus préstamos tan reiteradamente pedidos y publicitados.

Y ni se instalan nuevas empresas gordísimas, ni por lo tanto, pueden nacer a su sombra nuevas pequeñas y medianas empresas.

La pequeña y mediana empresa

Punto segundo: La mediana y pequeña empresa que ya sólo vegeta, no tiene ahora posibilidades ni de ahorrar ni de heredar, y no las va a tener ni de respirar en cuanto le tiren encima el impuesto sobre el valor añadido, que ya está metido en la recámara de la pistola con la que le van a disparar..., salvo que sepa nadar en un mar de papeleo o pueda pagar a un caro y avispado contable de primera especial.

Muy de paso, veamos lo del patrimonio:

En la suma total, las medianas y pequeñas empresas, emplean en el Estado vulgo España, infinitamente más personas que las empresotas gordotas.

Al patrimonio de las empreasas gordas no se les toca directamente jamás. Al patrimonio de las medianas y pequeñas empresas se les da unos ordoñazos de aquí te espero cada vez que cambia de titularidad, cada vez que pase de padres a hijos por ejemplo.

Políticos malandrines: estáis jurando en árabe que lo prioritario para vosotros son los puestos de trabajo. No hay ni que demostrar que quien más puesto de trabajo da es la mediana y pequeña empresa. Bueno, ¿pues porqué no tratáis al patrimonio de las empresas delgaditas igual que tratáis al patrimonio de las empresas gordotas?

Las explotaciones agrícolas. Los pequeños talleres. Los artesanos. Los forjadores de cultura. Los prestadores de servicios contienen su respiración, para poder oiros decir que vais a tratar a su pequeño patrimonio como tratáis al patrimonio de las empresas gordotas...

...y no nos caerá esa breva ni siquiera de mentirijillas.

La «agilización de plantillas»

Punto tercero: Ahora prometen agilización de plantilla los mismos que han sido sus más negros enemigos.

Vamos a ver si nos aclaramos lo que es esto de la agilización esa Usted, que es una persona fuerte y sanota. Juvenil. Usted se encuentra de pronto con un foco infeccioso en algún sitio de su anatomía, acude al médico y empieza su calvario: análisis, medicinas... acupuntura... fisioterapia... Al final, ya todo fallido, bisturí y solución.

Usted que es un empresario flacuchillo como empresa, pero que es el más negro trabajador de su empresa, se encuentra de pronto con un garbanzo negro entre sus, hasta ahora, fieles empleados, y jaleo tras jaleo llega a la disyuntiva de cerrar esa empresa que posiblemente heredó de sus padres o de deshacerse de tal garbanzo negro mediante la oportuna indemnización. Usted, al final recurre al bisturí de esta carísima solución, aunque le cueste un ojo de la cara, pero a partir de este momento, ya ni a cañonazos sustituye al empleado que ya tiene de menos ni a ningún otro, cualquiera que él sea, que cese voluntariamente. Y con esto, con lo otro y con lo de más allá, ya sumamos esos dos millones de parados y lo que te rondaré morena, porque esa es una suma de suma y sigue; tal como vosotros habéis p las cosas.

Ahora, los mismos q béis impuesto plantill movibles nos decís que permitir la agilizació plantillas. Eso, majos, mercancía averiada qu la creis ni vosotros

...y usted, que es un e sario delgadillo no disfrutar ni del mismo rio de trabajo ni de lo riodos vacacionales d mismos colaboradores riados. Usted estaría tado de poder hacerlo tiera la posibilidad de tos fáciles claros y les, contratos a tiempo cial por unas horas al d unos días al año, etc. des, los que ahora pro esas posibilidades, so mismos que hasta ah han negado a implant ¿Cómo os vamos a creer ticastros del diantre?

Está claro como el que tal promesa es ma ría averiada, pero oc gún el refrán antes d todo es prometer, la d mesas envenenadas vamos a tener que d de que, por nuestra in obligación cívica, nuestro voto en la urna

Juan CA
SAMA

ap
Por una
España fuer
y respetad

Los candidatos de la Coalición AP-PDP...



El candidato número uno al Congreso, Mateo J. Rodríguez, dirigió la palabra a los asistentes al acto celebrado en el restaurante «Mar de Castilla»; a su lado, Félix de la Fuente, José Luis Alvarez y Ambrosio Calzada.



Aspecto parcial del salón de «Mar de Castilla», donde tuvo lugar el acto protagonizado por José Luis Alvarez y al que asistieron más de trescientas personas.



Rodeados de los representantes y personalidades de las Juntas locales de la comarca, Ambrosio Calzada, candidato a senador y Felix de la Fuente, durante su intervención y número dos al Congreso por la Coalición AP-PDP visitaron Cabezón de la Sal y protagonizaron un mitin ante más de trescientas personas.



Félix de la Fuente, número dos al Congreso por la Coalición AP-PDP interviene en el mitin que, con motivo de la visita de Oscar Alzaga, se llevó a cabo en Santoña.

...siguen recorriendo nuestra región.



Alberto Rodríguez, candidato número tres al Congreso, habló al público que acudió al mitin de AP-PDP en El Astillero; le acompañan Modesto Piñeiro, Carmen Mendataurigoitia y los candidatos de la Coalición, Félix De la Fuente y Alberto Santamaría.



Como muestra la fotografía, el cine Liébana de Potes se abarrotó de público para escuchar a los candidatos de AP-PDP; por la mañana, recorrieron diversas localidades de la comarca lebaniega y el mercado de Potes.

VOTA

ap

ALIANZA POPULAR
en coalición con
PDP

"Es hora de soluciones"... también para Cantabria

A propósito de un despropósito socialista

Adelanto de jubilación, o donde no hay...

Don Felipe González nos acaba de resolver a escala política, el eterno problema de la cuadratura del círculo y desde mil de sus discursos tan televisivos, se nos declara ganador del partido sin bajarse del autobús, como lo hacía en fútbol H. H. pero esta vez, no en metáfora sino pura literal y exactamente sin bajarse del autobús, y nos anonada con unas razones que apabullan.

Machaconamente, dedo índice en alto a lo San Juan, afirma que cuando su partido mande va a resolver el problema de las jubilaciones de un solísimo plumazo y con una sola ley que determine que cuando el nivel de precios suba, aumente automáticamente la cuantía de las pensiones.

Y como ahora está tan de moda el desafío ante la tele, para debates políticos, yo le reto a un debate para que me demuestre que él no ha afirmado esto, dedo en alto a lo San Juan.

Con lo que, mientras el Sr. González no acepte mi reto, debe quedar demostrado que:

1.º D. Felipe González afirma que va a seguir la carrera inflacionista, es decir que cuando él mande, la peseta valdrá cada vez menos.

2.º Que a los pensionistas después «del cambio» van a quedar como ahora, el que cobre mucho le dará más pesetas y cobrará aún más, y el que cobre menos, pues también le dará más pesetas, pero comparativamente seguirá cobrando menos, y si ahora cobra angustiosamente poco, seguirá con las mismas angustias exactamente... con la futura ley del Sr. González en la mano tal como él no la ha explicado.

3.—D. Felipe González confunde el tener muchas pesetas en el bolsillo, con poder comprar muchas cosas con esas tales muchas pesetas.

Diferencia, que de hecho, no ignora ningún jubilado que lleva muchos años comprobando, que antes, cuando sin tanta política, las cosas iban mejor, antes, con cuatro perras gordas, se hacían milagros mientras que ahora los millares de pesetas de la jubilación no llegan ni para tabaco.

Es lógico. Ni D. Felipe González ni ningún marxista quiere reconocer la insalvable ley de la oferta y de la demanda, tan insalvable como la propia ley de la gravitación universal, y nos va a resolver el problema al parecer modernizando en el cambio, la maquinilla de hacer billetes gordos con muchos números y muchos ceros. Poder dotarla de «memoria» y de control remoto para ordenarla desde su cómodo palacete sevillano. Esta semana un billón de pesetas a la calle; la próxima dos y la siguiente tres billones.

A nivel nacional, con dos millones de parados y lo que te rondaré morena, se producirán menos cosas pero como tendremos más dinero para cada cosa, pues cada cosa costará... un Potosí y nada habremos resuelto con los bolsillos llenos de unos papelotes mandados hacer desde el palacete sevillano y que no valen realmente ni un ochavo.

Rebajar la edad de jubilación

Iten más...

Promete aumentar el número de jubilados rebajando la edad de la jubilación...

Bueno, macho... pues su Señoría nos dirá el como.

Hasta yo entiendo que un Estado no es más que una familia muy grande y en un Estado como en una familia los ingresos reales son siempre habas contadas por muchas virguerías que Uds. los políticos hagan con el presupuesto, o por muchos cambios de nombres que nos pongan a las cosas.

Con las habas contadas de los ingresos reales de cada familia se hacen partijas: esto para los libros de los niños. Esto para tal. Esto para cual. Esto para la «paga» de los mozos, y esto para el pescado de bote y para el tabaco del abuelo y las chocolatinas de la abuela.

Y con las mismas partijas, de valor adquisitivo real, si en lugar de dos abuelos, de dos jubilados tenemos 4 o tenemos 6 o bien rebajamos las demás partijas o con las mismas partijas anteriores, toca menos para el pescado de bote y para el tabaco y los chocolatines de los abuelos que antes eran dos y ahora son ocho. Esto, amigos prometedores marxistas, está más claro que el agua. ¡Va a misa!

Producir más

El remedio es sólo producir más. Que haya menos parados. No gastar esas vergonzosas sumas que gastáis en unas elecciones con el paro y la necesidad que hoy hay en España. No existe otro remedio ¡producir más! Pero paralelamente se demuestra que allí donde los marxistas llegan al poder la producción disminuye y el nivel de bienestar nacional desciende. Esta verdad es tan verdad que también va a misa. Los sociólogos estudiosos seguramente terminarán enunciándonos alguna ley socio-político-económica, según la cual en países de libre empresa, a más marxismo, menos producción y viceversa.

Porque cuando aumente el bienestar social a nivel nacional (y los marxistas no lo han hecho en ningún país del mundo) y los ingresos de cada familia hayan aumentado de valor real, las mismas partijas de cada ingreso familiar habrán aumentado en la misma proporción y también será mayor la ración de pescado de bote y de tabaco y de chocolatines para los abuelos.

Lo cual no quiere ni remotamente decir que si es necesario para el bien estar de España, o porqué hacer trabajar a ciertas edades a ciertos hombres y en ciertos sitios es un auténtico crimen, que si es necesaria rebajar la edad de jubilación pues que se rebaje, y que la gracia de Dios poca o mucha se reparta con justicia entre todos, pero no nos mintáis que vamos a ser más y mejor retribuidos.

Porque, majos, mientras no nos administréis mejor, no malgastando dinero público como auténticos posesos del diablo, y en vuestro propio lucimiento, mientras no fomentéis el trabajo productivo, el ahorro y la reinversión, podréis producir enchufes a rustrir pero no aumentaréis la producción total del país en nada y de donde no haya, y ni siquiera dedo en alto a lo San Juan (y aunque cada cual tenga el mejor de los derechos a manifestarse como mejor le pete y los modales del Sr. González y González son paladinamente correctos) de donde no haya, machos, pues que no se puede sacar. ¡Contra!

Juan
CASTRO SAMANIEGO

En el segundo aniversario de la muerte de don Angel Díaz Vela

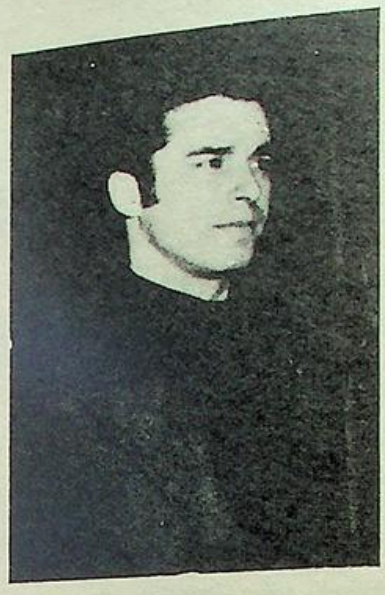

Todo Castro llora estos dias, en renovado dolor nunca adormecido, el aniversario del fallecimiento de aquel gran sacerdote que fue don Angel Díaz Vela.

A don Angel nos le llevó Dios cuando más falta hacía en Castro.

Cuando ya había enderezado los sentimientos de los castreños, cuando nos había devuelto el ser, dentro de la Iglesia, que en mala hora otros nos habían tratado de llevar por rumbos bien distintos y desde luego equivocados.

Fue don Angel el auténtico pastor de almas que con su vida ejemplar, con su carisma sacerdotal, con su entrega en todo momento hacia el prójimo, rescató para la Iglesia de Dios a todos los castreños, los mismos que hoy siguen añorando tanto aquel su ejemplo como sus enseñanzas, los mismos que asistirán el viernes, 29, a las seis de la tarde en la iglesia parroquial de Los Corrales de Buelna, y el sábado, día 30, a las ocho de la tarde a la iglesia del Sagrado Corazón, de nuestra ciudad, para elevar a Dios una oración y un recuerdo por el alma del párroco tan querido por todos los castreños.

SEGUNDO ANIVERSARIO DEL SEÑOR

DON ANGEL DIAZ VELA

(Párroco de Castro Urdiales)

Fallecció de accidente en Castro Urdiales, el día 28 de octubre de 1980, a los 29 años de edad, habiendo recibido los Auxilios Espirituales.

D. E. P.

LA COMUNIDAD DE CASTRO URDIALES,

RUEGA una oración por su alma y la asistencia a la misa de aniversario que se celebrará en la iglesia del Sagrado Corazón, el próximo SABADO, día 30 de octubre, a las OCHO de la tarde, por cuyos favores les quedarán sumamente agradecidos.

Castro Urdiales, octubre de 1982.

SEGUNDO ANIVERSARIO DEL SEÑOR

DON ANGEL DIAZ VELA

(Párroco de Castro Urdiales)

Falleció de accidente en Castro Urdiales, el día 28 de octubre de 1980, a los 29 años de edad, habiendo recibido los Auxilios Espirituales.

D. E. P.

Sus padres, don Fernando Díaz y doña Sagrario Vela; hermana doña María Cristina; tíos, primos y demás familia,

RUEGAN una oración por su alma y asistan a la misa de aniversario que se celebrará en la iglesia parroquial de Los Corrales de Buelna, el próximo VIERNES, día 29 de octubre, a las seis de la tarde por lo que les quedarán sumamente agradecidos.

Los Corrales de Buelna, octubre de 1982.

Dos hechos de importancia

Con motivo de dos próximos acontecimientos, como son las elecciones generales y la inmediata venida de Su Santidad a España, he recibido de una personalidad de la vida nacional, alejada de la pequeña política, la carta que ligeramente recortada, por considerarla de interés en estos momentos, envío a LA ILUSTRACION DE CASTRO para su publicación. Dice así:

Mi querido amigo: Se avecinan dos hechos de importancia notoria que me apremian a ponerme en comunciación con todos vosotros.

No niego que las circunstancias en que nos ha tocado vivir y el contorno que nos rodea, en el que asoma descaradamente un revanchismo inaceptable, parecen más propicios para las actitudes críticas y desesperanzadas que algunos manifiestan.

Pero no podemos quedarnos en la actitud estéril de la crítica negativa, la descalificación sistemática y el desahogo irritado.

Precisamente esta es la ocasión para poner a prueba el temple de nuestro espíritu. Bien sabéis que las ocasiones no hacen al hombre, pero demuestran lo que es.

Superar la actual situación

Tenemos que superar la actual situación y para ello volver nuestra mirada a los altos ideales que nos deben orientar. «Tener altos ideales es una necesidad dramática en los tiempos que vivimos», como lo ha recordado el arzobispo castrense.

Existe entre nosotros un pluralismo en lo concreto que sólo fue superado por unas verdades superiores que trancienden de lo que corrientemente se denomina política. Estas verdades se sintetizan en dos palabras de significación profunda, que fueron repetidas incesantemente: Dios y España. ¡Dios es la cúspide y España para servirle como lo hizo en el quehacer universal que le es propio y que tan fecunda hizo su historia!

Por Dios y por España murieron los mejores. Esto supone en primer lugar una proclamación de fe a la que estamos obligados a corresponder. En un mundo materializado y a la deriva, entre sectarismos diversos, confusiones y errores sin número, solamente la fe nos puede orientar y salvar.

No es ésta una disgregación espiritualista que pretende hacernos olvidar o ignorar lo que el orden temporal, en el que vivimos, exige. Hay quienes afirman que no es necesario insistir tanto en este aspecto religioso o espiritual, porque esto se da por sabido y hay que prestar atención preferente a la acción política, pero no se da tal incompatibilidad en lo que debe ser tenido por un conjunto armónico.

Jerarquía de valores

Entiendo que hay una jerarquía de valores que no podemos ignorar. Su Santidad Juan Pablo II, al dirigirse a un grupo de polacos les dijo: «Antes de marchar de aquí, os ruego que acepteis una vez más el patrimonio espiritual cuyo nombre es Polonia, (así lo dijo el Papa y nosotros podemos poner en su lugar a nuestra patria) con la fe, la esperanza y la caridad que Cristo ha injertado en nosotros a través del bautismo. Os ruego: que no perdáis jamás la confianza, que no os dejéis abatir, que no os desaniméis; que no cortéis por vuestra cuenta las raíces de nuestro orígenes. Llamada alentadora que debemos tener muy presente para vivir el cristianismo unido a nuestra lealtad a la patria.

Es cierto que en este orden de cosas no siempre y tampoco todos los pastores señalaron con claridad y sin equívocos el camino a seguir. Pero ahora se nos presenta la gran ocasión con la visita del Papa Juan Pablo II, verdadero regalo de la Providencia, que peregrina por todo el mundo enseñando con valentía y viva fe cuál debe ser el camino para el cristiano en este mundo.

Será la ocasión para vigorizar nuestro cristianismo y contribuir a levantar la moral no sólo de España, sino del mundo entero. Así España, recobrando su sentido histórico, participará en el quehacer de su propia misión y destino. Esta es base de partida indispensable para todo los demás que debamos hacer en el orden temporal a fin de ser fieles a esa fe que profesamos y que proclamamos.

Lealtad a Dios y a la patria

La segunda lealtad a la que servimos es España, nuestra patria, síntesis de lo que nos une que está por encima y trasciende de lo que se denomina corrientemente como política. Es la lealtad que se afianzó en nosotros por la ejemplar enseñanza que en su día recibimos.

Tenemos a la vista una elecciones generales en las que quieras o no, ponemos en juego valores fundamentales de la patria. No podemos caer en la fácil y atractiva actitud de la abstención.

En estas circunstacias «de unidad es la consigna que hoy os doy, enfrentaros con coraje con todo la que divide; no consintais matices que separan», como dijo Franco al iniciarse la tercera etapa de la Academia Militar en 1942.

Unidad de la patria: «Mantener la unidad de las tierras de España exaltando la rica multiplicidad de sus regiones como puente de la fortaleza de la unidad de la patria», como afirmó Franco en su mensaje póstumo.

Unidad entre las fuerzas denominadas políticas, que sean afines en lo fundamental para evitar la dispersión que lamentablemente estamos contemplando, unidad que exige generosidad, comprensión y en manera alguna exclusión que clama por una acción personal para conseguir ese lugar de encuentro que permita acción eficaz al servicio de Dios y de la patria sin dejarnos llevar por censurables personalismos estériles y perjudiciales por ser egoistas.

No hay que confundir la defensa de la persona como valor supremo con el cultivo de los personalismos egoistas. La defensa de la persona es lo que diferencia el concepto personalista del estatalista. El primero corresponde al humanismo cristiano y el segundo al antihumanismo marxista. Del primero se deriva la defensa de la libertad, de la verdadera libertad que supone responsabilidad y de la segunda se deriva la esclavitud.

Defensa de los ideales

A tu conciencia personal y también a tu responsbilidad queda entregada la decisión que voluntaria y moralmente obligada debas adoptar, porque su «honor y espíritu te estimulen siempre a obrar bien» al mejor servicio a la patria, porque lo importante es su espíritu que lo simboliza la bandera a la que rendimos nuestro homenaje de fidelidad y fervor.

Estoy seguro que en cualquier trance y ocasión, al dar satisfacción a tu conciencia y asumir tu responsabilidad, habrás de hacer aquello que más conviene a nuestra entrañable idea de servicio a Dios y a España.

Así superarás cualquier situación por difícil y contradictoria que hipotéticamente pueda presentarse, uniendo nuestro esfuerzo en el sentido que hemos proclamado limando cualquier aspereza minúscula y logrando la firmeza colectiva que una vez más habrá de concedernos el éxito de nuestros entrañabales ideales: Dios y España.

Con un cordial y fuerte abrazo.

Juan Luis P.
PASCUA

ESPAÑA UNIDA Y EN ORDEN

No tenemos ninguna responsabilidad en la España arruinada y triste que hoy contemplamos



VOTA POR ESPAÑA

F N

VOTA FUERZA NUEVA

Hay que avisar de los cortes de agua por averías

Hace un par de semanas aproximadamente se colocaron en un punto crucial ubicado entre los depósitos generales del suministro de agua potable y la red conductora que recorre la ciudad, unas soberbias válvulas reguladoras de la presión a que debe trabajar en cada momento la circulación del agua y evitar en lo posible reventamientos y otro tipo de averías que se producían con frecuencia a la par que en los lugares más vulnerables red, por su vejez, se han acometido obras de renovación de tuberías. Pero como las averías se siguen y se seguirán produciendo aunque naturalmente en términos más moderados, es preciso de todas formas que el público sea alertado convenientemente de los cortes que se lleven a cabo.

Días pasados se pusieron unos avisos en los portales de la calle de Santander, anunciándose un corte para la fecha siguiente pero sin especificarles el tiempo aproximado de su duración y además, al interrupción ha llegado también a otras calles sin avisar y esto, ya, no puede ser admitido en buena lid.

Y existe también, por parte de la empresa Aguas del Norte adjudicataria de este servicio, la displicencia con que procede a reponer los pavimentos después de levantados para arreglar las averías, que debe lógicamente dejarlos como estaban y que quedan lamentablemente con unos vulgares tapamientos en plan chapuza. En la calle De la Mar que dispone de una pavimentación cerámica moderna, se han hecho ya varias chapuzas de este tipo además del desmantelamiento, ya viejo, cometido a la altura del Banco de Bilbao y que aún sigue sin reponerse por estas causas.

A.

Si los vecinos no abonan los retrasos de impuesto del servicio de aguas, procederá al corte

Ultimátum del Ayuntamiento de Castro Urdiales

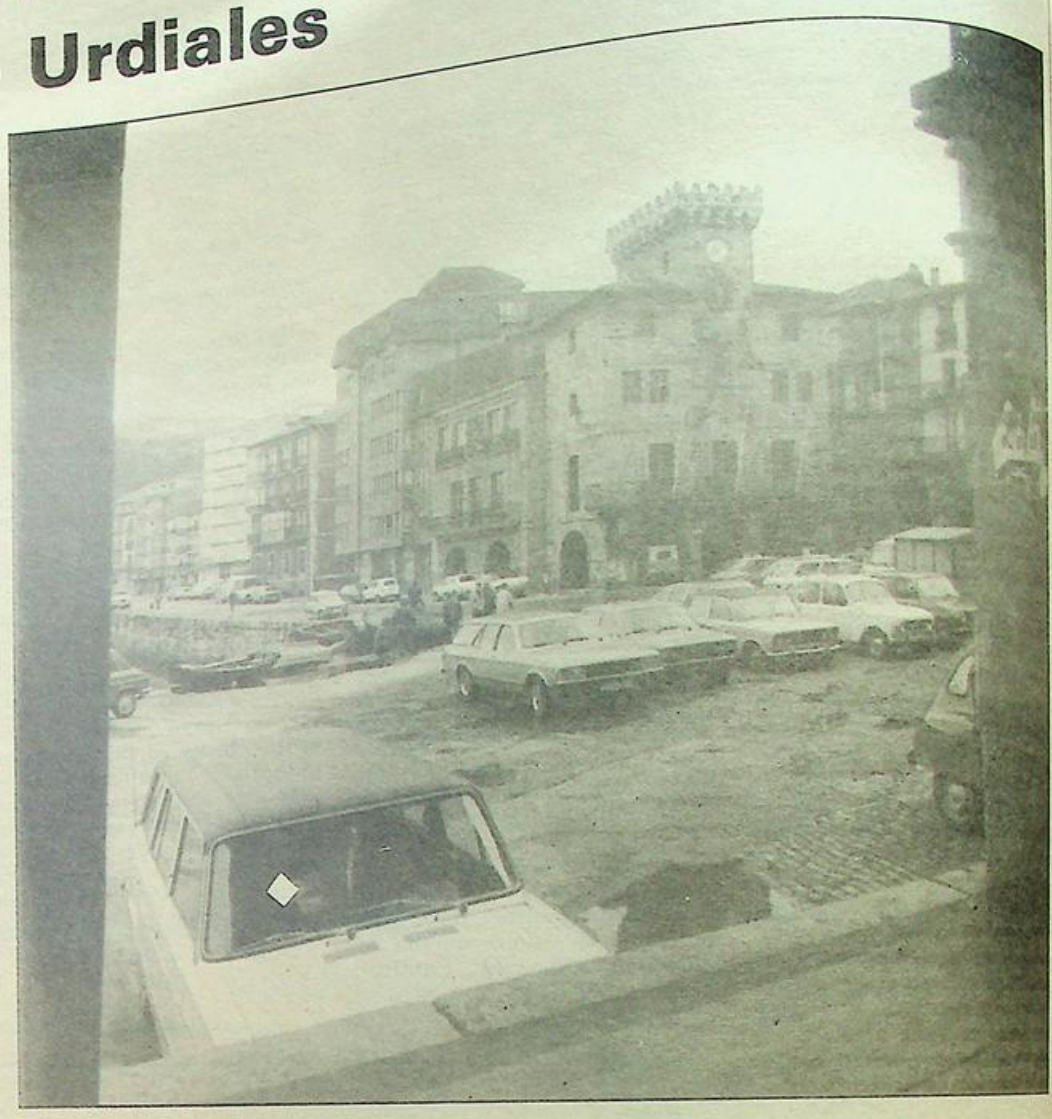

El Ayuntamiento de Castro Urdiales acaba de dirigir a los vecinos de la ciudad un ultimátum invitándoles una vez más, al pago de los recibos del agua que estén pendientes de cobro, antes de ejercer sobre los «morosos» las normativas que fija la ley en este sentido, como el embargo o el corte del suministro.

Como se recordará, los vecinos de Castro adeudan al Ayuntamiento 163.181.998 pesetas por diversos conceptos, entre los que figura principalmente el agua y la recogida de basuras, puesto que ambas cosas figuran juntas en los recibos.

Como parece ser que el no pago de los recibos del agua es debido a la subida de tarifas «no autorizadas» y que fueron consideradas como un abuso y al mismo tiempo una cacicada, y cuyo aumento afecta a los primeros trimestres de 1980 y al último de 1979, el Ayuntamiento ha adoptado una fórmula por lo que dice que «encontrándose pendiente de resolución el recurso de alzada interpuesto por este Ayuntamiento ante la Dirección General de Inspección y Consumo, en cuanto a la fecha de entrada en vigor de las últimas tasas municipales aprobadas para el cobro del servicio de abastecimiento de agua potable a Castro Urdiales, se pone en conocimiento de los ciudadanos que en tanto no se resuelva dicho recurso de alzada se dejan en suspenso los recibos de cobro de agua correspodientes al primero y segundo trimestre del año 1980. Una vez que la Dirección General de Inspección dictamine en un sentido o en otro, se devolverá el dinero cobrado de más mediante talón y de forma inmediata, o bien se procederá a cobrar las cantidades, si el fallo fuera favorable al Ayuntamiento, resultantes de la ejecución de dicha resolución.

Facilidades de pago

Para facilitar aún más el pago de los recibos del agua comprendidos entre el 1 de julio de 1980 al 30 de septiembre de 1982 y que naturalmete se encuentren a falta de pago, el Ayuntamiento ha dispuesto que se pueden abonar en la oficina del Servicio Municipal de Aguas a partir del día 6 de octubre hasta el día 15 de noviembre de 1982.

En caso que en el plazo dado no se hayan abonado los recibos, el Ayuntamiento procederá a entregar los impagados al recaudador municipal para que proceda a su exacción por la vía de apremio, con la aplicación de los correspondientes recargos y sanciones, llegándose si fuera preciso al corte inmediato del suministro de agua, de acuerdo con los establecido en las disposiciones vigentes y acuerdo municipales adoptados.

Tenemos noticias que a partir del día en que apareció la noticia de las medidas que iba a adoptar el Ayuntamiento con referencia al cobro de los recibos, han sido muchísimas las personas que han pasado por la oficina del Servicio Muncipal de Aguas para abonar los recibos pendientes y continúan haciéndolo de forma normal y continuada.

Parece ser que la intenciòn del Ayuntamiento es dejar clara la postura de los «morosos» en este sentido. Si las divergencias nacieron a partir del «exceso» impuesto en los recibos correspondientes a los citados trimestres ahora que se dejan en suspenso hasta que se dictamine sobre el recurso de alzada interpuesto, no habrá ninguna pega para que el resto de los recibos sean abonados con toda normalidad.

Según el secretario municipal, «ahora veremos quiénes son los que quieren pagar y también los que se han escudado por disculpa, en los recibos afectados por la subida».

Francisco PEREZ

Pegaso
EL CAMION ESPAÑOL

Concesionario:
José Vidal de la Peña
VENTAS: Paseo de Pereda, 35 - Carretera de Parayas, kilómetro 3
Teléfono: 212150
TALLERES:
Teléfono: 250450
MALIAÑO

ANTONIO ASTORGANO
M. P. DE CAMINO 5 Tel 860289
HI-FI TVC VIDEO
SABA
PRECIOS PARA TODOS
Especiales para los Mundiales, sin Bancos, ni letras, ni complicaciones. Seis primeros meses sin recargo.
TRES AÑOS DE GARANTIA

GARAJE TIJUANA, S. A.
★ ESTANCIAS
★ COCHES
★ EMBARCACIONES
Javier Echevarría, 10 — Teléfono 860391
CASTRO URDIALES

Dímelo al revés, para que lo entienda

Alguien nos debe estar castigando, pero duro. El cúmulo de problemas que nos atosigan por todos los costados se está haciendo casi insoportables. La inflación que cede, el paro, el enorme paro que asusta, el producto nacional que no aumenta y el estado de ánimo que está por los suelos. Estamos en una situación pero que muy grave, estamos a punto de entrar en coma, así de claro. Y encima unos nos vienen con «el cambio» (por supuesto a peor, como se ha demostrado en Francia) y otros que nos torpedean con que «no se pare nada» tan ambivalente como absurdo, mientras el mingano x... dicen que responde (a qué?) y el otro... por el «como debe ser»..., después de siete años mandando. De risa y de opereta.

Independientemente de que la situación económica internacional nos repercuta directa y negativamente, todos estos males también se deben a otras cosas a otros defectos de forma y actuación.

¿A quién echamos la culpa? ¿Se la echamos a una falta de responsabilidad del Gobierno de la UCD? ¿A unas centrales sindicales politizadas que nos han hundido durante años a huelgas y a millones y millones de horas perdidas? ¿A unos partidos de la oposición quienes desde una situación archiconocida, lo único que han hecho es crear inquietud, inseguridad y temor con la constante amenaza y la coacción permanente? ¿A quién culpar de ver tristemente cómo nuestra España se encuentra?

Amigos lectores, ni la revolución del mercado del petróleo que sin duda ha modificado los equilibrios económicos mundiales, ni la mutación de la tecnología tan en boga, ni la robotización del trabajo humano que está causando enorme paro ni la crisis monetaria, ni la inestabilidad política internacional, son causas suficientes de nuestra crisis. Porque señores, una crisis significa un mal, pero pasajero, es decir, que algún remedio nos llevará a una situación más o menos normal, quizás sea necesario un milagro, el «milagro socialista» que el PSOE pregona con más moral que el Alcoyano (mis respetos hacia Alcoy). Pero nadie con dos dedos de frente cree en semejante profecía.

Solamente creen los que necesitan creer, pero saben de sobra que hay otras vías más serias y más pragmáticas.

Lucha de clases

Amigos lectores, no vivimos una crisis, el mundo está viviendo una lucha, una lucha de clases a la antigua usanza, una lucha fundamentada y fomentada por el fracaso y el fracaso está sin duda alguna, como las evidentes pruebas lo demuestran en el sistema socialista marxista asentado en la Unión Soviética.

Señores, el país más rico del mundo, la URSS, no admite su estrepitoso fracaso, su enorme fracaso, porque parece mentira que una filosofía tan materialista como la marxista, resulta que a sus ciudadanos de material, bienestar y libertad, no reciben nada, lo único que reciben es el aire para respirar, porque es insustituible.

Porque esos que abundando en mentiras y dogmatismos programados, atribuyen la crisis de la sociedad, al consumismo, desprecian olímpicamente el honesto y vivo deseo de cada individuo por esperar de la vida un nivel más alto para él y los suyos. Dentro de la auténtica libertad, si un español se esfuerza en progresar, a juicio de los teólogos marxista es pecado, son ellos los que tienen que marcar hasta dónde y cuándo. Una nueva casa, un coche nuevo, eso es pecado. La gente no tiene derecho a ganar dinero y a emplear lo como le plazca, el crecimiento es mal asunto, y es mal asunto, porque cuando el nivel de vida sube... el pueblo piensa de otra manera, piensa en desacuerdo con sus principios, rechaza la mentira del marxismo, por eso interesa que las cosas no avancen, por eso interesa que esto se



hunda. Como decía un sabio periodista hace meses, aquí se está tratando de proletizar a la clase media. Y eso es cierto y triste a la vez.

Sólo la penuria pñara estos teólogos, hace florecer las «virtudes». No queremos salvadores de paja, el socialismo marxista hace del trabajo y reduce el trabajo a «un empleo» a una función anónima, a una especie de materia prima social, amorfa, a repetir entre ciudadanos bajo el pretexto antiguo y mentiroso de la «solidaridad».

Pero la verdadera solidaridad es otra cosa. La verdadera solidaridad es promover el esfuerzo, elevar su dignidad y recompensarle en lo realizado, como es debido y justamente, eso es solidaridad. No se trata de crear vagos y parásitos, no se trata de fomentar la igualdad engañadora, eso no vale, eso es caduco y falso.

Lo que traerá el PSOE

¿Saben ustedes, lectores, lo que nos va a aportar el socialismo marxista como el que aquí tenemos?, pues mire...

En primer lugar, una falta total de visión real de las cosas. Cegados por el poder, que es lo único que quieren, a cualquier precio, hasta vendiendo sus intocables axiomas de antaño, a cualquier precio, con tal de llegar, de llegar.

Segundo, una incompetencia escandalosa. Parece que hay programa..., pero no existe, lo único que existe es una izquierdización del proceso político ni más ni menos.

El fin del PSOE, ni es social, ni económico, ni es posicional, es única y simplemente político. El cambio político hasta el fondo y nada más.

Y tercero, que existirá la tirada de manta, la revolución, la salida a la luz de todos esos periodistas que «sacrificándose» han estado dormidos y con la boca callada. Saldrán a la luz en breve plazo todas las tensiones que han estado aletargadas en este espacio pre-electoralista de guante blanco y sonrisas, o sea casi nada. Es decir, tales contradicciones que convierten al socialismo en algo pero, que muy oscuro y arriesgado, incapaz de dar el pan a una sociedad hambrienta de verdades tangibles. El futuro de esperanza no está en el marxismo, de eso, nada.

Todas las lisonjas y panaceas no son ni más ni menos que auténticas amenazas que planean sobre la empresa privada y sobre la libertad individual auténtica y que suscitarán reacciones más que justificadas, nos referimos por supuesto a reacciones políticas, económicas y lo que es más serio para ellos, sociales. Porque esas facturas de consumo improductivo, que va a acarrear la posible gestión socialista, ¿quién las va a pagar? Pues bien, el Gobierno socialista de llegar al poder, tendrá ingente necesidad del dinero, comenzarán los empréstitos de deuda pública a nivel interno y las mendicantes solicitudes de dinero exterior (que no vendrán). En suma, el socialismo en Occidente necesita del capital para sobrevivir.

—¿Dónde encontrar dinero?, pues por ejemplo en la Bolsa, en nuestra maltrecha bolsa de valores, que ha arruinado ya a cientos de miles de honestos ahorradores. Esta Bolsa que es la base principal para una apuesta por un futuro de nuestra sociedad.

Las doctrinas marxistas, en sus postulados tienden a acabar con ella. Hay que asfixiarla y sin embargo don Felipe González nos dice el otro día, así como para «hacer boca», que si él tuviera dinero «invertiría en Bolsa». Naturalmente, está más que claro, más tarta tendrá que repartir entre los suyos, si llega al poder.

—¿A qué nos llevan estas insustanciales declaraciones? Señores, nada de sueños y cantos de sirena, con el socialismo en el poder, en la calle no habrá un duro; las clases medidas no aportarán nada para contentar a don Felipe y las clases trabajadoras, la clase obrera concretamente, por supuesto tampoco, bastante tendrá con sobrevivir a la hecatombe. En cuanto a las clases adineradas, se dedicarán a invertir en champiñones y granjas de patos o corderos, es por lo cual, al año justo don Felipe, habrá creado en España la mayor crisis económica conocida. Tomen nota al año justo.

—Este chiste de Felipe, induciendo a invertir en Bolsa, me recuerda a Mao, el chino, que invitaba en sus comienzos a los patronos y comerciantes a poner en marcha sus industrias, previamente por él deterioradas y que era incapaz de poner en marcha. Les invitaba a obtener beneficios y seguridad en la inversión, esto ocurría hace veinte años y los inocentes ya pensaban que Pekín sería un nuevo Hong-Kong. Vaya embarcada. Se sabe perfectamente cómo acabó el cuento, el camelo. Y que esperar que aquí suceda (y no trato de comparar cualitativamente a Mao con Felipe. No llego a eso, pero qué sucederá aquí?

Desde luego, algo parecido..., pero adaptado al momento, a las circunstancias y al enclave donde nos encontramos. Que nadie espere otra cosa.

MONTAÑES

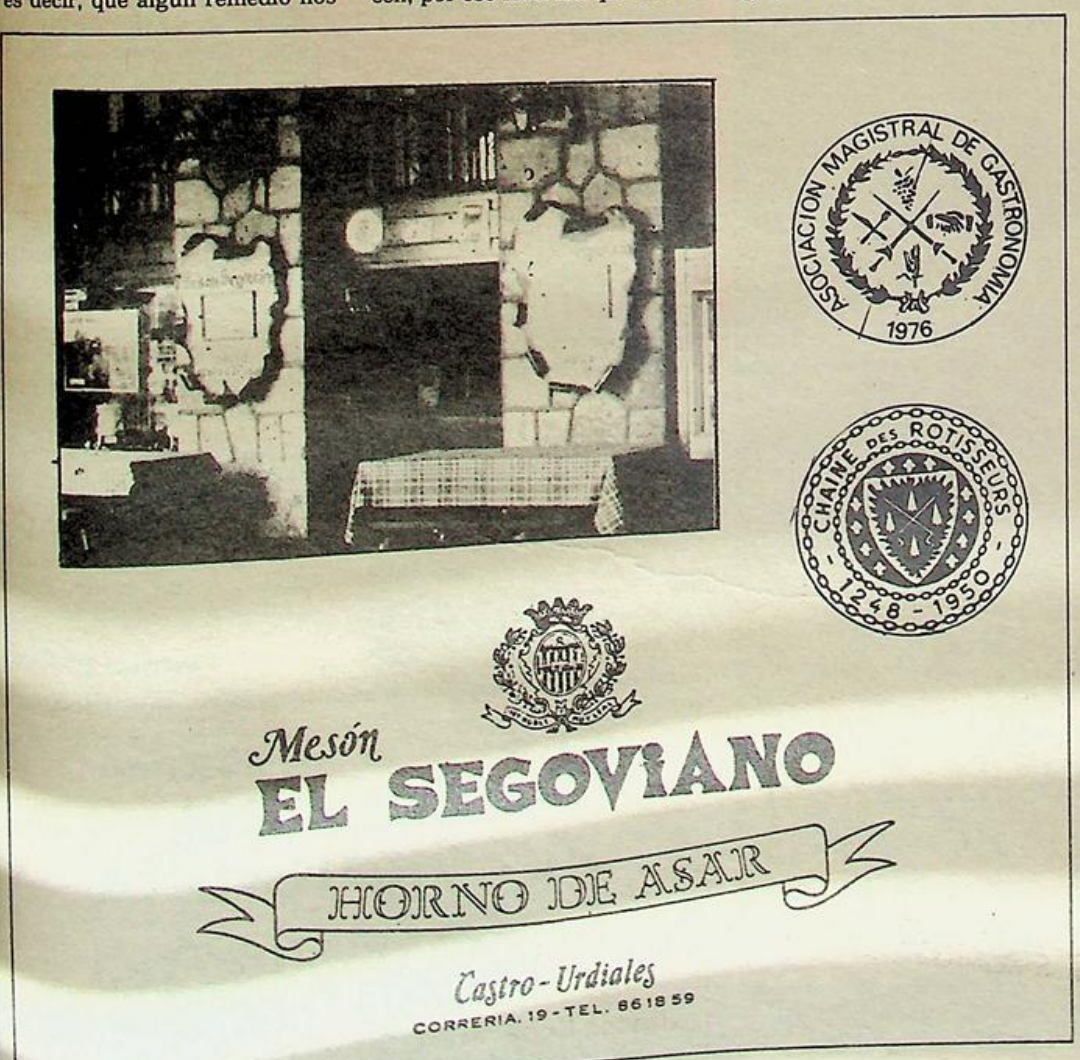

Al amigo Dacio Murguía

En el Pr... el, hay una insinuación hacia mi persona, que escribe, el «Iluminado» Dacio Murgia y puesto que me doy por aludido me veo en la obligación de contestar a tan «virtuoso» señor.

Pues si, ¡homnbre!, sí, Cacato se encopa, pero con su erario, hay algunos algunos que... ¡qué sabrá!, el Supremo Hacedor, de dónde le viene las sopas, quizás del aire..., puede ser que haya maná, ¿cómo?, que ¿algunos lo tiene? ¡Ah! no sabía. Pues yo, el Maná que tengo a D. G. es mi trabajo, y por supuesto el de todos los días, no como, algunos que escriben... tontadas, aunque escribir, es una labor muy meritoria, pero no escribir, ¡idioteces!, usa tu pluma, para algo más edificante, no la uses para insultar, hombre.

Yo, por suerte o por desgracia, no sé escribir tan bien como tú, pero también se me ocurren versos, uno de ellos es éste; a ver qué te parece...

¡Qué fiesta, si señor!
Cantó y rió Pericato
de las «tontadas» de Dacio.
Dacio se pasó de listo.
el día de San Francisco
lo celebra ¡hasta el Kiko!
Cholo, vende Malvavisco,
¡con gracia y con salero!
no como tú, amigo,
que eres un aranero.
Baila la descansaunrato
con sana y alegre simpatía
no como tú, amigo, ¡riete
de tu tía.
Se suele ensopar Cacato
y con la «toga» ceñida
se va, para su trabajo.

Y alguien pegó un brinco, ¡desde luego! no hay más que verte, yo, creo, que todavía, del susto sigue brincando, desde luego, tienes una mente agudísima, ¡qué utilidad!, ¡qué talento!, señores, qué talento, asombrado estoy...

A ver si la próxima vez, haces uno mejor y te ríes de tí, ¡mírate al espejo! y seguro que se te ocurren miles de versos, te sugiero que el próximo que realices hagas lo que se te ocurra; la comadrona amiga mía, acaba de terminar sus estudios y está deseando hacer prácticas, seguro, seguro, que tendrá contigo mucho trabajo y llegará con sus prácticas a ser, una gran profesional.

¡Saludos, majo!

Castro Urdiales, 28 de septiembre de 1982.

Fdo: José María Pascual
DNI 14.827.502

La Sociedad Deportiva Remo cerró la temporada

Una cena llena de camaradería, de ilusión y buenos deseos

El pasado viernes, día 8, del corriente mes de octubre, los remeros de «La Marinera» y la junta directiva, se reunieron en una cena, celebrada como siempre en el restaurante «Regato», para dar por finalizada la temporada 81-82. La cena fue presidida por el presidente de la Federación Nacional de Banco Fijo y vicepresidente de la Nacional de Remo, Juan Andrés Berruezo, así como el presidente de la Sociedad castreña, Juan Mari Ulloa acompañado de la plana mayor de su junta directiva.

Además del cierre de la temporada remeril, esta cita era debida a que la directiva deseaba entregar cuanto antes el dinero alcanzado en los premios a sus remeros, como así se hizo.

«La Marinera» ganó en premios la cantidad de 1.160.000 pesetas, a cuya cantidad hay que añadir 100.000 pesetas que como «prima» entregó en San Sebastián un gran aficionado de la tripulción castreña.

A cada remero fue entregando el adjunto a la presidencia José Manuel Gómez un talón bancario nominativo por la cantidad de 77.979 pesetas. A un remero se le hizo entrega de otro talón para que se le fuera entregada a su vez a Patiño, con la parte proporcional que le correspondía por las regatas realizadas, cuya cantidad ascendió a 12.300 pesetas, aproximadamente.

Una vez finalizada la cena, a los postres, tomó la palabra Juan Mari Ulloa quien primero, solicitó un brindis «por el entrenador y los remeros de La Marinera». Más tarde dijo que estaba contento con el comportamiento de los remeros en general. «Comenzamos mal y hemos terminado peor, pero otro año será». «Sé, continuó diciendo Ulloa que tenemos que estar 21 ó 22, lo vamos a conseguir la próxima temporada, aunque para ello habrá que traer algunos remeros de fuera y que serán debidamente seleccionados por el preparador».

«Está demostrado que con los remeros del pueblo no se puede aspirar a más, por lo que estoy convencido de que hay que traer remeros de fuera y máxime ahora que algunos se tienen que incorporar al servicio militar».

Para finalizar, Juan Mari Ulloa, sentenció, «quiero ante todo personas, no haga caso de ciertas gentes, estoy contento».

Juan Andrés Berruezo, dijo que «sentía a La Marinera como algo suyo y que la había apoyado en todo cuanto ha podido como ha quedado demostrado. «Mi mayor deseo es de que triunfe por todo lo alto para bien de todos los castreños y del remo cántabro y nacional. Bridemos por La Marinera».

Juanjo Ruiz, al que se le veía contento por su renovación de contrato con la sociedad castreña, solamente acertó a decir, muy emocionado por cierto, que «gracias a todos por cómo me habéis respondido y como os habéis comportado, os espero a todos el próximo 24 de noviembre en la sede, ¡felices vacaciones!»

El cuadro de la dirección de tan lo hagan con todas las consecuencias».



Mesa presidencial de la cena de "La Marinera"

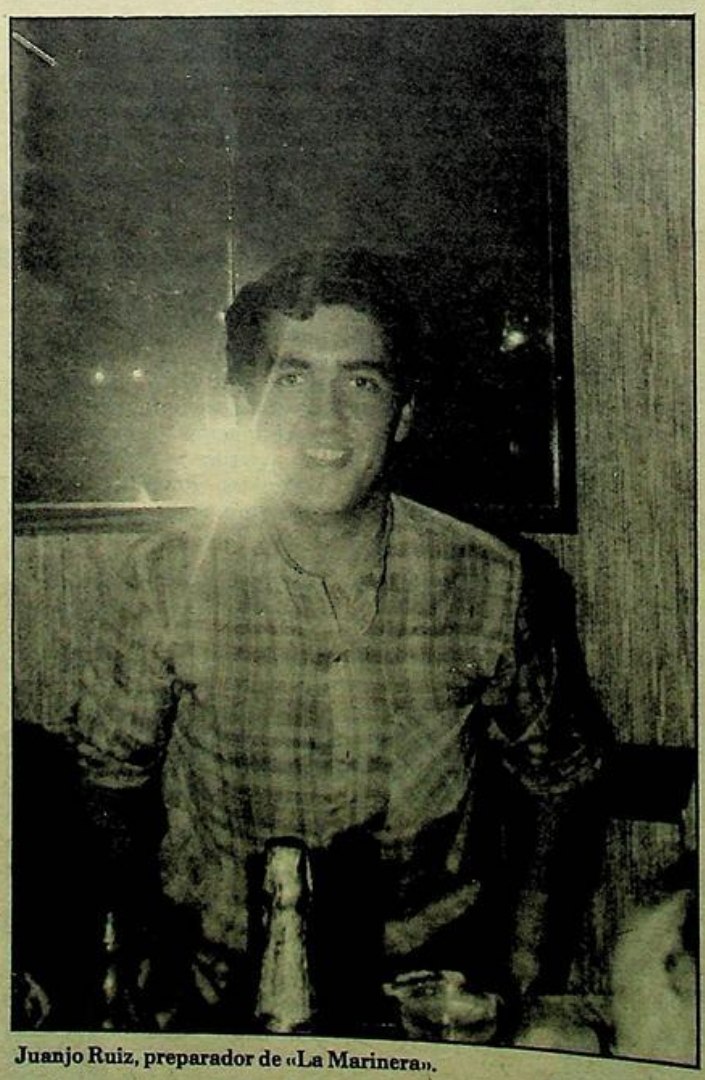

Juanjo Ruiz, preparador de «La Marinera».

Fernando Garay por su parte dijo que «estoy contento con el comportamiento de casi todos los remeros y espero que de ahora en adelante todos los que se comprome-

«La Marinera» queda de la forma siguiente:

Presidente, Juan Mari Ulloa.

Adjuntos a presidencia, Fernando Garay y José Manuel Gómez.

Secretario, Pedro Miguel Arana.

Tesorero, Manuel Larrinoa.

Vocales, Guillermo Ruiz, Antonio Ruiz, José Antonio Sol, Miguel Angel González, Miguel Altuna y Gonzalo Arozamena.

Es de desear finalmente, que tanto los centros oficiales, como entidades particulares, se tomen un poco más en serio «La Marinera» y aporten un apoyo incondicional en lo que a lo económico se refiere, para que estos hombres que forman la junta directiva, no tengan que pasar el calvario terrible que han venido padeciendo en estos últimos años.

Si la Bandera de Castro ha pasado a ser el mayor atractivo de nuestra ciudad, bien está que el Ayuntamiento por su parte corra con todos los riesgos posibles y se olvide de las limosnas que hasta la fecha está concediendo a esta sociedad que continuamente tiene que estar luchando bajo el agua. Que las entidades que se benefician y mucho con estos programas deportivos, tomen seriamente el asunto y brinden el apoyo debido.

Que estos aficionados que saben vibrar como nadie a la hora de los triunfos y de los menos triunfos, que soliciten ese carnet de socios, que tanta falta hace a las arcas vacías de la sociedad.

En fin, que todos nos demos cuenta de que la Marinera no es flor de tres meses escasos, sino que es el trabajo de todo un año de esfuerzos y penurias a base de grandes sacrificios y más tesón y afición para soportar todo.

Así, de esta forma, todos unidos, es indudable de que la próxima temporada nuestra querida y deseada «Jota del Regateo» suene en muchos «campos» de regatas del litoral cantábrico.

Francisco PEREZ

SERVICIO OFICIAL
SEAT
"LOS ARCOS"
José M.ª Pereda, 7 Tel. 860942
CASTRO URDIALES

LUCIA P. MARTINEZ ANGUITA
PEDIATRIA
PUERICULTURA
(NIÑOS HASTA 14 AÑOS)
REPUBLICA ARGENTINA, 5, 8.º A
«Edificio Don Juan» TARDES: DE 5 a 7
CASTRO URDIALES

Resultado justo en Riomar

Aquí el deporte castreño

El Castro venció al Turón (2-0)

En Riomar se disputó el encuentro de fútbol correspondiente a la Tercera División de Liga entre el Castro F. C. y el Turón, que finalizó con el resultado de 2-0 favorable al conjunto castreño. Primer período, 1-0.

Tarde espléndida para jugar al fútbol, soleada y con buena temperatura, terreno de juego en buenas condiciones, a pesar de la lluvia caída la noche anterior y media entrada en los graderíos. El Castro salió con lazos negros por el reciente fallecimiento de la madre política de Díez Portillo. Dirigió el encuentro Castanedo Canales, contemporizador, no se complicó la vida. Bien en las bandas Cavada y Panera.

Alineaciones:

Turón: Mateos; L. Abad, Tuero, Ricardo, Balito, Luisma, Villaverde, Rueda, Isaac, Mon y Macos.

Fueron tarjeteados Mon, Mateos, Rueda, Balito, todos por entradas violentas.

En el minuto 30 Titarín sustituyó a Villaverde y en el 65 Guardilla hizo lo propio con L. Abad.

Castro, F. C.: Irusta; Santiago, Ten. Mikel, Merodio, Santamaría, Velar, Olano, Colina, Chema y Aitor.

Tarjeta amarilla para Olano, por fuerte entrada. En el minuto 73 Marín sustituyó a Velar y en el 79 Sierra salió por el lesionado Colina.



Goles

1-0. Colina es objeto de penalty (?) por parte de Balito. Lo ejecuta Chema y bate a Mateos hábilmente a media altura por su izquierda. Transcurría el minuto 41.

2-0. Sensacional jugada de Merodio que ataja un balón a la altura de la línea media castreña, recorre todo el campo sorteando contrarios y cuando sale Mateos le bate por su izquierda consiguiendo un extraordinario gol que es ovacionado largamente. Transcurría el minuto 78.

Comentario

Mal partido en Riomar, con dos equipos que se olvidaron de practicar el fútbol, como es su deber, campeando la desorientación y las jugadas (?) individuales, sin que los conjuntos apareciera por ninguna parte.

Cuarenta y cinco primeros minutos de auténtico bostezo dignos del más profundo de los olvidos.

En la segunda parte, el juego se animó un poco más gracias a la formidable labor de la «liebre» castreña, Colina. Gran jugador, que actúa como revulsivo de sus compañeros, contagiándoles con su gran juego y con su profundidad característica.

Mejoró Merodio en la defensa y consiguió un gran gol que acredita una vez más su gran clase y sus enormes posibilidades.

Optimista reaparición del joven Irusta en el portal castreño. Necesita continuidad este chaval y el entrenador castreño debe dársela.

El Turón resultó un equipo bronco, incómodo y carente de juego. Quiso hacer su partido pero no pudo ante la inspiración solamente de dos jugadas de los castreños.

Nada más que reseñar de este encuentro, de los que hay que olvidar cuanto antes y resultado justo en Riomar.

Francisco PEREZ

Formidable trayectoria de los juveniles castreños

El sábado, los juveniles del primer equipo del Castro F. C., se enfrentaron en el campo del Mioño a los de la Cayonesa, a los que consiguieron vencer por el tanteo global de 3-1. Primer periodo 0-0.

Tarde de temperatura agradable, terreno de juego en muy buenas condiciones, poco público en las gradas y un fuerte viento que hacía difícil la práctica del fútbol.

En la primera mitad con el viento en contra, los chavales castreños consiguieron neutralizar casi por completo a sus rivales, no permitiendo que se acercaran al portal defendido por Iriarte salvo en contadas ocasiones y más por el factor viento que por méritos contrarios.

La segunda parte, tuvo otro color, puesto que los castreños consiguieron, sin arrinconar al contrario, llegar con más facilidad a la puerta contraria consiguiendo una victoria merecida.

Buena actuación de los juveniles castreños, bien preparados físicamente, con chavales que llevan mucho dentro, aunque los encontramos un poco desorientados actualmente.

Destacaron por los castreños Antonio, Vélez y Erquiciz sobre los demás que cumplieron ampliamente.

Goles

1-0. Minuto 57. Moqui.
1-1. Minuto 60. Angelín.
2-1. Minuto 73. Ibarra.
3-1. Minuto 79. Erquicia.

La alineación que presentaron los castreños fue la siguiente:

Iriarte; Pérez (Pando), Javi, Antonio, Pedro, Vélez, Moqui, Fernando, Ibarra, Baranda y Erquicia.

Esta victoria permite a nuestros juveniles seguir aspirando a los primeros puestos de la clasificación liguera, con vistas a un posible ascenso a la categoría nacional.

Francisco PEREZ





Alfonso OSORIO



Oscar ALZAGA

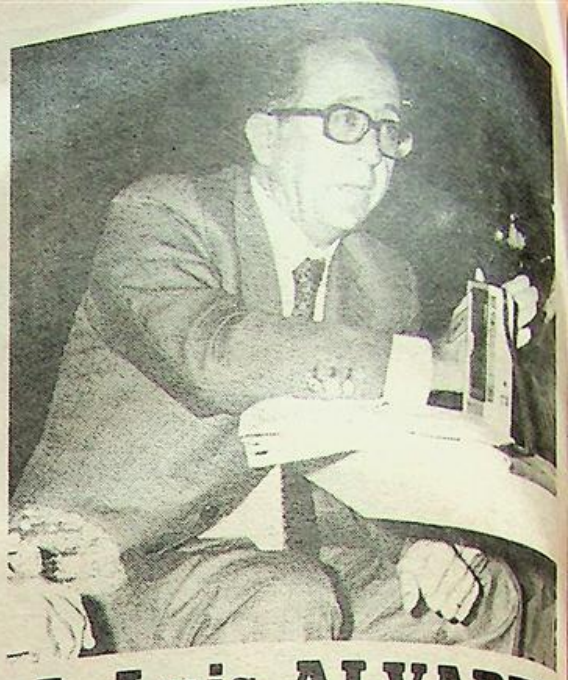

J. Luis ALVAREZ



y... Manuel FRAGA

VISITARON CANTABRIA PARA APOYAR A...



N.º 1 al Congreso,
MATEO JOSE RODRIGUEZ



N.º 2 al Congreso,
FELIX DE LA FUENTE



N.º 3 al Congreso,
LUIS ALBERTO RODRIGUEZ



N.º 4 al Congreso,
CONCEPCION LOPEZ

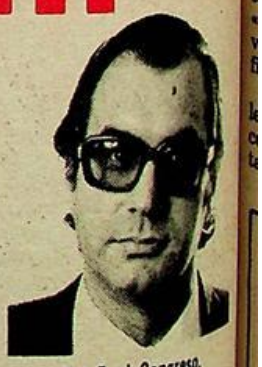

N.º 5 al Congreso,
JULIO BARTOLOME



Senado,
AMBROSIO CALZADA



Senado,
FEDERICO SANTAMARIA



Senado,
EDUARDO ZUÑIGA

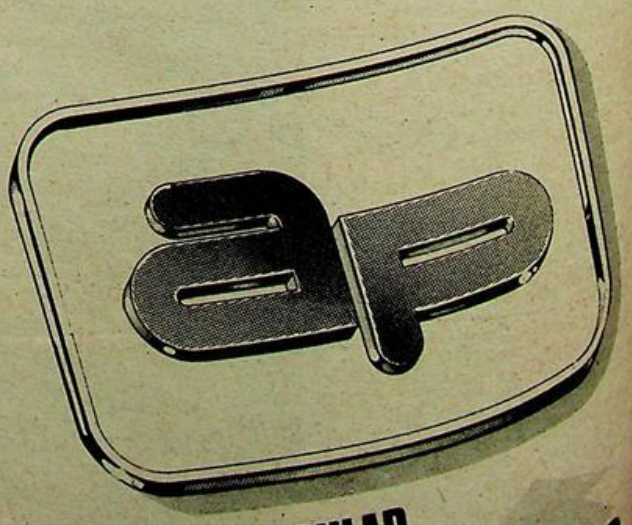

TODOS GANAREMOS CON FRAGA

VOTA

ALIANZA POPULAR
en coalición electoral con
...DEMOCRATA POPULAR

PDP

LA Ilustración DE CASTRO

Dtor: JULIO POO SAN ROMAN Editor: «LA ILUSTRACION DE CASTRO. S. A.». Año LXXXIII 30 de octubre de 1982 Nº 4.267 Precio: 40 pesetas

Tras su espectacular impulso, detrás del triunfador, PSOE

Alianza Popular consigue dos diputados y un senador

El espectacular impulso que Alianza Popular ha registrado, en coalición con el Partido emócrata Popular no sólo en España, sino también en esta zona de Castro Urdiales y su área fluencia, ha sido muy notable.

Junto al triunfo del Partido Socialista Obrero Español, debemos reseñar ahora que en tabria la coalición AP-PDP contará con dos diputados para el Congreso: don Mateo José driguez, abogado en ejercicio, y don Félix de la Fuente, industrial.

Asimismo, para el Senado, y por muy ligero margen respecto a sus otros dos compañe- don Eduardo Zúñiga Pérez del Molino y don Federico Santamaría, quien representará a tabria por la coalición AP-PDP será don Ambrosio Calzada.

Digamos como datos generales, que un total de 312.860 votantes, sobre 376.712 inscritos ron los que acudieron a las urnas, lo que supone en Cantabria una participación del 83,05 ciento.

Los resultados, por partidos, son los siguientes:

	Votos
OE	136.457
P-PDP	118.431
CD	16.378
DS	15.432
E	9.261

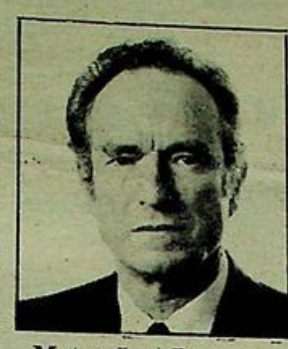

Mateo José Rodriguez



Félix de la Fuente



Ambrosio Calzada

Tanto en Castro como en Guriezo

Mucha participación y tranquilidad

Desde primeras horas de la ñana los castreños han acudi- masivamente a las urnas en día electoral que se ha carac- izado especialmente por la nquilidad y normalidad y mbién por el buen tiempo.

La participación ha sido eleva- y como ejemplo podemos ci- que a las 6,40 de la tarde na hora antes de cerrar los gios— en el del Cine Club gora» habían depositado su o el 80% de las personas que uraban en un censo de 1.200. A la una del mediodía en el co- io situado en Urdiales con un so de 700 electores había vo- o ya 295 y en las zonas cerca- nas a Castro Urdiales también se comenzó a votar desde prime- ras horas de la mañana. En Sá- mano, con un censo de 685 per- sonas habían emitido el voto 224, a la una y diez de la tarde; en Otañes, de 376 lo habían hecho 151, a la una y veinticinco. De otro lado, en Mioño en cuyo colegio votan también los veci- nos de Lusa y Santullán, de un censo de 670 personas habían votado 522.

A partir de primeras horas de la tarde se incrementó el número de personas que se dirigían a las urnas. Como puntos orientati- vos podemos decir que en la Biblioteca Municipal un 77,6% había votado a las 6,40 y, como deciamos antes, un 80% en el co- legio del Cine-Club «Agora».

El cálculo de participación ciudadana en Castro y su zona cercana, es casi del 85 por ciento, lo que indica el alto espíritu cívi- co de los castreños.

Los resultados obtenidos por los principales partidos son los siguientes:

E Castro Urdiales: AP-PDP, 2.880; PSOE, 3.961; PC, 336; CDS, 318 y UCD, 202.

En Guriezo, AP-PDP, 516; PSOE, 377; PC, 17; CDS, 123, y UCD, 50.

Sobre la mejora de la vía de Unión Castro-Bilbao

En la visita que hace unos meses hizo a Santander el presidente del Gobierno Sr. Calvo Sotelo, nuestro alcal- de Sr. Gutiérrez Elorza le hizo partícipe de algunos de los problemas de su entorno como el muy principal de las comunicaciones al haber sido postergado «sine die» el proyecto de la autopista Bilbao-Castro.

En una reciente visita a Santander de Gutiérrez Elorza en el que ha tenido contacto con el ministro de O. P. Sr. Ortiz, pudo ver con complacencia que el presiden- te del Gobierno había trasladado al ministerio compe- tente las inquietudes expuestas por el alcalde casteño, hasta tal punto que obraban en oportuno expediente el proyecto de una carretera de desvío por la periferia de nuestro núcleo urbano, así como desestimada la idea de construir una vía lenta entre Castro y la frontera con Vizcaya como le fue apuntada por nuestro alcalde, para ser sustituido por un poryecto más ambicioso como es el de llevar a efecto la construcción de uno de los dos cana- les de la autopista para el momento disponer de una nueva vía complementaria de la actual y dejar para más adelante el segundo canal de la autopista, remedio que sin duda acabaría con este desmadre actual en el régi- men de comunicaciones que sostenemos con la capital vizcaina.

(Información en pág. 5)

VIDEO CLUB J. M.

Compra tu película en VHS o BETAMAS
y pasa a formar parte de nuestro VIDEO CLUB

TENDRAS TU PELICULA PREFERIDA
TODOS LOS DIAS

NO COMPRE sin THOM ni SON

COMPRE UN THOMSON para no equivocarse

Distribuidor Oficial:

JESUS MARTINEZ ASTORGANO

Parece que ahora va en serio...

Vías centrales y variantes en Castro desde el Haya al Alto del Monte

- Se trata de una obra de sumo interés y urgencia, a llevar a cabo a corto plazo, con inversión de mil millones de pesetas.
- Gracias a las gestiones de nuestro alcalde, señor Gutiérrez Elorza, esta acción, que quedará terminada en 1983, será una de las dos calzadas de la futura autopista Bilbao-Santander.

INDICE LOCAL

Farmacias de Guardia

Domingo, 31: Santisteban.
Lunes, 1: Arce.
Semana del 2 al 6: Santisteban.
Domingo, 7: Roviralta.

Movimiento demográfico

NACIMIENTOS:
María Angeles Pérez Orrantía, hija de Antonio y María Aránzazu; Germán Martínez Vigistain, hijos de Amador y de M.ª Elena Beatriz Lazcano Carranza, hija de Eduardo y de M.ª Angeles; Wanessa Alonso Ubeda, hija de Isidro y de M.ª Carmen.
MATRIMONIOS:
Daniel Sierra Ibáñez con M.ª del Carmen Pérez Liendo, Fernando Yáñez Pajares con M.ª Flor Román González, Gervasio Tena Acedo con M.ª del Carmen Arenal Agudo.
DEFUNCIONES:
Bernarda Feliciana Alonso Zaballa, de 63 años de edad; Petra Helguera Sierra, de 82 años de edad.

HORARIO DE MISAS

De octubre 1 a mayo 31

Iglesia del Sagrado Corazón

Laborables y días de fiestas
8 de la tarde.
Festivos:
9,30 de la mañana
12 de la mañana
6,30 de la tarde.
11: Niños Santa María.
1: En Brazomar.

Capilla del Corazón de María.

Laborales
8,30 de la mañana.
8 de la tarde.
Festivos
9 de la mañana.
11 de la mañana.
1 de la tarde.
7 de la tarde.

LA ILUSTRACION DE CASTRO

(Depósito Legal: SA. 25-1977)
Redacción y Administración:
Travesia de la República Argentina
Apartado 66
CASTRO-URDIALES

Precios de suscripicón:
Trimestre: 520 Ptas.
Anual: 2.080 Ptas.
Extranjero: 2.400 Ptas. correo normal.
América, aéreo: 4.150 Ptas.
(PAGO ADELANTADO.)

Imprime: EDITORIAL CANTABRIA, S. A.

Necrológicas

Bernarda Alonso Zaballa

A los 63 años de edad, dejó de existir en Mioño la señora que reseñamos, que también era conocida por el nombre de Feliciana, muy apreciada en toda la comarca. Los funerales que tuvieron lugar en la iglesia de San Román de Mioño, se vieron muy concurridos de vecinos que apreciaban a la difunta, a cuyos familiares quiere unirse en el duelo general nuestro semanario.

Petra Helguera Sierra

En Santullán y cuando contaba 83 años de edad, falleció esta señora. Gozaba de general simpatía, habiendo regentado durante largos años de su vida un comercio que era visitado por todo el término municipal.

Los oficios celebrados en la iglesia de San Julián de dicho pueblo, y el posterior traslado al cementerio se vieron seguidos de una inmensa multitud, a los que acompañamos en el justo dolor.

Miguel Acebal Pérez

Este popular marinero, muy conocido por el apelativo de «Chaparrero», nos dejó el viernes, día 22 de los corrientes, a los 79 años de edad. Una rápida enfermedad ha acabado con su vida, que conservó en plena actividad, y todos los castreños se acordarán de sus dichos y sus canciones.

El sábado al mediodía en la iglesia parroquial de Santa María se reunieron infinidad de amigos para darle el último adiós a Miguel. Queremos expresar con todo cariño a los familiares el sentido que nos ha producido la muerte de «Chaparrero».

ORACION AL ESPIRITU SANTO

Espíritu Santo: Tú que me aclaras todo, que iluminas todos los caminos para que yo alcance mi ideal. Tú que me das el don divino de perdonar y olvidar el mal que me hacen y que en todos los instantes de mi vida estás conmigo, yo quiero en este corto diálogo agradecerte por todo y confirmar una vez más que nunca más quiero separarme de Ti por mayor que sea la ilusión material. Deseo estar contigo y todos mis seres queridos en la gracia perpetua. Gracias por tu misericordia para conmigo y los míos.

Rezar tres días seguidos con confianza.

Gracias al Espíritu Santo por la gracia obtenida.

R. P.

El tiempo en Castro Urdiales

Día 16, sábado: Temperatura máxima, 18. Mínima, 14. Estado de la mar, lisa. Del cielo, cubierto. Lluvia por cm2., inapreciable.
Día 17, domingo: 22 y 13; lisa; cubierto; inapreciable.
Día 18, lunes: 18 y 12; marejadilla; cubierto; inapreciable.
Día 19, martes: 15 y 11; lisa; cubierto; nada.
Día 20, miércoles: 18 y 12; lisa; despejado; nada.
Día 21, jueves: 18 y 12; lisa; despejado; nada.
Día 22, viernes: 17 y 12; marejadilla; cubierto; inapreciable.



TELEFONO: 861930

PROGRAMACION

Sábado, día 30: «Quiero ser libre».
Domingo, día 31: «El profe».
Lunes, día 1: «El arquero de fuego».
Martes, día 2: «El profe».
Miércoles, día 3: «El arquero de fuego».
Jueves, día 4: «Hay un fantasma en mi cama»
Sábado, día 6: «Nijinsky»
Domingo, día 7: «Guerra de gangsters».

NOTA: Todos los domingos y días de fiesta, a las 4,30, película especial para niños.

Terminada la pavimentación entre el parque y el paseo marítimo

Todo el suelo del sector del parque en su empalme con el trazado del nuevo paseo marítimo, ha sido ya terminado con la pavimentación cerámica de módulos cuyo encaje ha llevado interminables jornadas. Faltan aún algunos remates con materiales fragmentarios, en los cercos del arbolado, pero ésta es labor expeditiva de breve culminación.

Y posiblemente dentro de la semana próxima, se llevará a efecto si el tiempo lo permite, el afirmado con ... dán de toda la carre... nuevo paseo, o sea ... Bristol hasta Chic... cargo del MOPU, se... timonio que días pas... oimos al contratista en... do de los trabajos y ... cual las dificultades ... ciencias que se dejan ... que han ocasionado ... muchos meses males ... diables quedarán tot... paliados y la vía en ... ciones óptimas para la ... lación y para la ... urbanística.

Rezando el Santo Rosario

Rezando el Santo Rosario,
contentísimo quedé,
pues parecían tus labios,
las ventanas de la fe.

—•—

Una vez, tus ojos claros,
me miraron con fijeza,
enviándome los rayos
de tu fe, que a mí me ciega.

—•—

Tus bellos ojos y labios,
que despacio contemplé,
me daban consejos sabios,
que fielmente cumpliré.

—•—

Tus dedos anacarados,
ágiles y muy bonitos,
las cuentas iban pasando,
con mi amor infinito.

—•—

Terminó el Santos Rosario,
y te pusiste de pie,
para seguir tu calvario
inculcando tu gran fe.

—•—

De la ropita que llevas,
un Relicario me haré,
para ver si se me pega
toda tu grandiosa fe.

—•—

¡Te admiro, hermosa ... sin pensar en la maldad
porque en ti tengo gran ...
para podernos salvar.

—•—

Tu voz cristalina y pura
si cantas, es con dulzura
como un angel, que lo es
si lloras es de amargura.

—•—

En la capilla preciosa
se reza el Santo Rosario
y con tus cristianos labios
le vas suplicando cosas
con cantos de desagravio.

—•—

Cuando cantas a la Virg...
se parece en algo al Ma...
algún misterio lo dice
por haber sufrido tanto
¡Jesús!, a quien Dios el...
con su Espíritu Santo.

PLACENTE...

CUARTO ANIVERSARIO
DEL SEÑOR

D. JESUS MARIA ROZAS IBARZABAL



Falleció en Bilbao, víctima de accidente, el día 2 de ... viembre de 1978, a los 29 años de edad, habiendo recibido ... Santos Sacramentos y la Bendición Apostólica.

D. E. P.

Su esposa, doña Rosario Ontalvilla; hijos, Yolanda ... su; padres, don Antonio y doña Esperanza; hermano, ... sé Antonio; madre política, doña Josefa Sarachaga; ... nos políticos, sobrinos, primos y demás familia,

RUEGAN a sus amistades una oración por el ... Jesús María y asistan a la misa que, por su eterno descan... se celebrará en la iglesia del Sagrado Corazón, el MIER... LES, 3 de noviembre, a las OCHO de la tarde, por lo que ... quedarán muy agradecidos.

Castro Urdiales, 31 de octubre de 19...

AUTOBUSES «INTRA» Y «ALSA» A: LAREDO - CASTRO - LA...
SANTOÑA - ASTURIAS - GALICIA - MIRANDA Y LOGRO...
BAR-RESTAURANTE-HOSPEDAJE
MACHICHACO
Calderón de la Barca, 9. Teléfono 221041. SANTANDER

r causa de "poliquiterías"

a carretera a la estación epuradora, intransitable

Un camión «4 ejes» con una rga de sulfato de alúmina ra el tratamiento del agua dable en la estación depu- dora, no pudo llegar a su tino por el deplorable es- do de la carretera con que de Sámano se accede a cho punto teniendo que ser nsbordado su cargamento bos «jeps» para alcanzar el jetivo de su almacenamien- A parte de que el piso de a ruta reúne unas condi- nes deficientes el verdade- motivo que impide la cir- lación de estos vehículos pesados, es la propia infra- estructura del camino que no dispone de la amplitud adeucada, además de contar con un perfil endemoniado. Razón ésta por la que no se concibe que la carretera de acceso que fue empezada por la Diputación en un emplaza- miento rotundamente distin- to al actual y acuatro kiló- metros menos de recorrido, fuese paralizada y sometida a controversias de politiquería regresiva que mantiene an- quilosado «sine die» el pro- yecto de su culminacón.

alvajemente mutilada



Carta a don Angel Pérez Vela

En el segundo aniversario de su muerte

Querido y recordado don Angel

Hace dos años que nos dejaste
en un veintiocho de octubre,
y para los que te conocimos
y palpamos tus virtudes
¡qué recuerdo más sublime!
Tu nombre ha quedado
imborrable entre nosotros,
y entre tanto amigo bueno
uno, quiso dedicarte
un recuerdo a tu memoria
un sencillo monolito
que ha sufrido ya un impacto.
¿Habrá sido por maldad?
casi no puedo creerlo,
a tí todos te querían
tu gana de vivir
y tu alegría
nos hacía sonreir
y animaba nuestras vidas.
Las manos que bendecían
al que por allí pasaba,
han sido su cara desfigurada,
¿será por odio al Señor? ésto más me llega al alma.
¿Te has enterado, don Angel,
de este impío atentado
no tomes en cuenta,
y dile a Jesús, que perdone
a estos mis pobres hermanos,
no han sabido lo que han hecho
inconscientes, han obrado.
Don Angel,
pasa el tiempo y algún día
habré de dejar la vida
en esta vida...
por eso hoy te escribo
para que vayas
preparándome la subida
y negocies mi partida.
Pídele a Jesús por mí
suplícale me persone
y a María a quien amabas
y diste gloria en la tierra,
me conceda estar juntito
Ella y a su hijo amado
para cantarle sus glorias
y ser feliz con los Santos.

M.ª E.

Un viaje aplazado

La noticia se hizo públicamente oficial el pasado día 7, en el aeropuerto de Barajas, de labios del presidente de la Conferencia Episcopal, D. Gabino Díaz Merchán.

Tras la disolución de las Cortes y convocatoria de elecciones, una nueva incógnita se habían cernido sobre el proyectado viaje del Papa: ¿Vendría Juan Pablo II en plena fiebre de la campaña electoral, enfrentando a la misma el carácter eminentemente pastoral de su visita? La decisión del Papa ha sido posponer su viaje en unos días, hasta después de celebradas las elecciones. El motivo de su decisión es claro: «El Papa —afirmó D. Gabino— no se ha contrariado por el retraso, ya que su deseo era no interferir en el proceso electoral.

Decisión acertada y clarificadora

La opinión eclesial y también las de las fuerzas sociales y políticas, con alguna excepción, han valorado positivamente esta decisión personal del Papa, que coincidía con el deseo mayoritario del Episcopado, aunque también se le habían planteado respetuosamente otras propuestas. Pero este aplazamiento, en el mínimo plazo posible, era en palabras diplomáticas

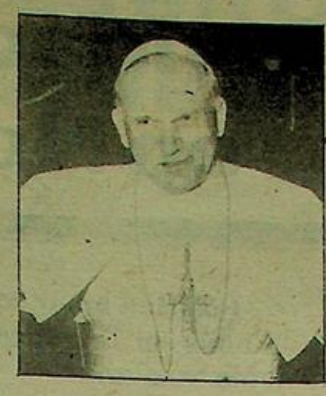

del nuncio del papa: «Una salida airosa para una situación delicada».

Una prueba de la sensibilidad con que el Papa percibe nuestra realidad socio-religiosa, ya que ha querido alejar por su parte hasta el menor riesgo de que su presencia entre nosotros se manipula con fines extrareligiosos o políticos.

Y también vemos en tal decisión un gesto de la disponibilidad del Papa hacia la Iglesia española, ya que este aplazamiento ha acarreado, sin duda, complejos, reajustes en la agenda apretada del Papa, que no ha dudado en afrontar para dejar más lúcida e incuestionable la intención pastoral y religiosa de su visita a los españoles.

Todo ello tendremos que saber agradecérselo personalmente al Papa cuando se encuentre entre nosotros. Porque lo equilibrado del aplazamiento se mueve estrictamente entre esa voluntad clara de «no interferir en el proceso electoral» y su impaciencia por no aplazar la visita un día más de lo necesario.

Tendremos pues al Papa entre nosotros el día 31 de octubre por la tarde o el 1 de noviembre. Y el itinerario del Papa se mantiene íntegro, tal como lo esbozó gráficamente «El Pueblo de Dios» en su número del 15 de agosto, salvo a algún mínimo reajuste técnico, y con la duración de nueve días.

El contacto con el Papa, cada uno tendrá ocasión de encontrar la manera de enrolarse a los distintos organismos que en su día serán anunciados.

Queremos que esta visita del Papa nos anime a esta época tan decisiva para nuestra nación y nuestro pueblo y si podemos animémonos a enrolarnos en uno de los diferentes viajes que suponemos organizarán los encargados de los mismos. Que la demora nos acucie a preparar mejor estos contactos y toda la visita del Papa a España.

M. A.



Guriezo

Festividad del Pilar en Nocina

• Positiva labor complementaria del bibliobús en la educación global de la colonia escolar.

• Matizaciones y aspectos deportivos en torno al Castro F. C.

A pesar de las inclemencias del tiempo, la localidad de Nocina, ha celebrado una vez más, su tradicional festival de la Hispanidad. En el programa confeccionado destacó la ya familiar función religiosa en la típica ermita que periódicamente es remozada por el vecindario de forma desinteresada para tal fin.

Es costumbre que en esta estimable conmemoración del Pilar, se den cita en Nocina y más concretamente en el acto eucarístico, personal autóctono residente en tierras lejanas bien del país o del extranjero. Haciendo un poco de historia, hay que indicar, cómo la devoción a la Virgen del Pilar por parte de esta entidad rural, se remonta a siglos pasados y siempre ha encontrado en esta fecha el calor humano de todos sus habitantes. Sin embargo, se echa en falta en la actualidad la puesta en marcha de actos profanos que ayudarían a que esta celebración alcance el rango y esplendor que se merece.

Conplementando lo expuesto, hay que indicar, cómo dentro de las mejoras sociales que se han llevado a cabo en la localidad, destacan el alumbrado públiço, y la renovación de la carretera de acceso, de vital importancia en el desarrollo integral y armónico de la villa.

Así las cosas, Nocina está adquiriendo una personalidad propia que al viajero no le pasa desapercibida. Para arribar a este núcleo urbano es preciso iniciar el recorrido, bien desde la carretera nacional 634 o desde la comarcal a Villaverde de Trucíos. En líneas generales los condiciones de viabilidad son aceptables debido a la extraordinaria labor del personal del Ministerio de Obras Públicas y Urbanismo.

La positiva labor del bibliobús

La perfecta labor divulgadora del bibliobús, biblioteca volante al servicio de todos los entes rurales, ofrece al ciudadano de nuestro pueblos y aldeas la posibilidad de una más completa educación integral en todos los órdenes. Así las cosas, en visitas periódicas, se nos invita a adquirir las obras que más no complacen dentro de las apetencias o aficiones de cada uno. En efecto, por una módica fianza, que será devuelta al darse de baja, se tiene derecho a la adquisición de libros que paulatinamente se van renovando, cuando éstos se han utilizado.

La imagen del bibliobús por todos los núcleos urbanos, es ya familiar, y un personal amable y competente orienta al beneficiario sobre elección de las obras programadas.

Otro aspecto a tener en cuenta es que si alguna persona desea algún volumen determinado, y éste no se encuentra en el registro correspondiente le será pedido con urgencia y así hacerse con él lo antes posible.

Por lo que se refiere a la colonia escolar, ubicada en la localidad de la Magdalena, son muchos los alumnos que están inscritos en este medio de difusión cultural, prefiriendo lógicamente libros de temas instructivos e históricos.

Por cierto que diversas editoriales vienen prestando preferencial atención a la historia en forma de atractivos dibujos, por lo que el aprendizaje por parte del niño se realiza de manera divertida pero eficaz.

En esta época actual, donde los medios de comunicación no siempre nos ofrecen lo mejor para la infancia, nuestro amigo el libro, es el adecuado soporte de una parte de ocio o esparcimiento. La lectura ordenada y con sentido de contenido es un buen complemento educativo en todo tiempo y lugar.

Matizaciones y aspectos en torno al Castro F. C.

Continuando nuestro periódicos comentarios sobre el fútbol comarcal, hemos de indicar que al margen de los resultados obtenidos, es encomiable el afán de sugerencias de la junta directiva y agrupación deportiva de jugadores y entrenador, para sacar adelante las confrontaciones previstas. No siempre como es lógicos, se ven cumplidos los deseos del aficionado, jóvenes aun practicando buen juego los resultados son adversos.

Tenemos en la actualidad un equipo de la cantera, y ello siempre encierra un grave peligro de adaptación a la categoría nacional, que es preciso mejorar con el esfuerzo de todos.

No dudamos que el Castro F. C. tiene que remontar puestos en tabla clasificatoria, dado que el equipo merece mejor suerte en sus intervenciones, y el gol se prodigue más.

También es fundamental un esquema de juego, basado en un mayor trabajo de los extremos, aunque esto, naturalmente son nuevas opiniones personales, y es el «míster» en definitiva quien tiene la última palabra. Pero lo cierto es que una entidad importante como Castro debe apoyar su represnetativo de manera general y a todos los efectos. Hay que asistir en mayor número a Riomar, dado que el calor del público, es un elemento a considerar a la hora de valorar dos conceptos presentes: de una parte que las arcas del club recricentemente, y de otra que los once protagonistas se vean perfectamente arropados por un personal eficiente y con animos de que el equipo alcance con soltura las metas que pretende.

MARCOS

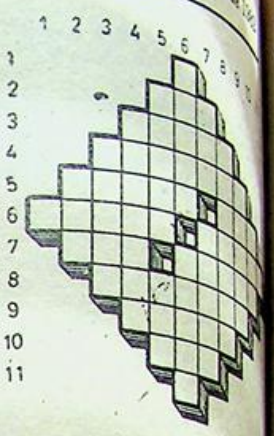

Crucigrama

HORIZONTALES.– Cifra romana.– 2: En gra… tica, forma que toma el ver… para indicar si la acción… hecha o sufrida por… sujeto.– 3: Cansadas, … fuerzas.– 4: Los que tra… jan en las minas.– 5: En… antiguos circos romanos… lares colocados a am… extremos de la espina. Ju… de cartas.– 6: Combates… inferior una persona o cos… otra semejante.– 7: Tí… inglés. Apellido de … político revolucionario fr… cés, que fue asesinado … Carlota Corday.– 8: Plan… crucíferas comestibles.– Cercados, vallas.– 10: U… dad monetaria japonesa.– 11: Abreviatura de pu… cardinal.

VERTICALES.– 1: Ci… romana.– 2: En plural, po… sivo.– 3: Averiguar la di… tancia entre dos puntos.– Camas superpuestas.– Huecas. Gobernador turco.– 6: Unes con hilo. Que … tienen brillo.– 7: Emperad… ruso. Decisión tomada por … Concilio de la Iglesia.– 8: … perficiales.– 9: Familiares… te, trabajas mucho.– 10: … jo de Adán y Eva.– 11: S… no numeral que entre las … manos valía 80.

SOLUCION

HORIZONTALES.– 1: …– 2: Voz.– 3: Lasas.– 4: …ros.– 5: Metas.– 6: Lides. Ceder.– 7: Marte.– 8: Rabanos.– 9: Somos.– 10: Yen.– 11: S.

VERTICALES.– 1: L.– 2: Mates.– 3: Medir.– 4: Lite…– 5: Vanas. Bey.– 6: Co…– 7: Mates.– 8: Someros.– 9: Su…– 10: Set.– 11: R.

VIDEO THOMSON
Adquiera un VIDEO y páguelo en cómodos plazos.
Desde 3.000 pesetas al mes
VENTA DE PELICULAS EN LOS SISTEMAS
VHS y BETAMAS
Se hace reportajes de BODAS, BAUTIZOS, etc.
JESUS MARTINEZ ASTORGANO
Queipo de Llano, 11 y 13
NO COMPRE sin THOM ni SON
Compre un THOMSON para no equivocarse

MIGUEL IRIARTE
MARMOLERIA
Trabajos en piedra y mármol. Fachadas, portales, escaleras, fregaderas y fogones.
PANTEONES, CRIPTAS Y LAPIDAS
Los Huertos, s/n.
Teléfono 860793
CASTRO URDIALES

SERVICIO OFICIAL SEAT
"LOS ARCOS"
José M.ª Pereda, 7
CASTRO URDIALES

SE VENDE
Terreno en
SANTULLAN
30.000 metros2.
INFORMES:
Teléfono 861593

APARTAMENTO
Se vende en Castro Urdiales, con buenas vistas y orientación completamente amueblado
Parcela de parking
PRECIO:
1.500.000 pesetas
Teléfono 606158

Parece ser que ahora va en serio

Vías lentas y variantes en Castro, desde el Haya al Alto de la Loma

...pués de muchos años ...peras y dilaciones ...ce ser que ahora va en ... se van a tomar medi... ...más o menos urgentes ...esolver el grave proble... que se reproduce ...mente a todas las horas ... tramo de carretera N... ...ntre Castro-Urdiales y ... en cuanto a circula... ...se refiere. Recientemen... ... visita efectuada por el ...tro de Obras Públicas, ... Ortiz a nuestra capital, ...rometido solucionar, en ..., este nudo gordiano ...nos ata continuamente ...ta zona.

...ce ya tiempo, que el al... ... castreño solicitó perso... ...ente del presidente Leo... ... Calvo Sotelo, que to... ... cartas en este asunto ...ra todo lo posible por so...narlo. El presidente lo ... muy en serio, y prueba ...llo es que unos meses ... tarde en una llamada telefónica se interesó personalmente solicitando diversos datos que desconocía sobre el asunto.

Ahora, vuelve a la actualidad este caso, y nuestro ministro ha prometido a muy corto plazo, mejorar la carretera mediante vías lentas —solución pedida también por el alcalde castreño— y la ejecución de la variante correspondiente a Castro Urdiales.

A medio plazo, se ha prometido —quedaría finalizada en 1983— con un compromiso previo entre las comunidades de Vizcaya y Cantabria de colaboración con el Estado —en este caso MOPU— y a través de una empresa de transportes, entonces el MOPU construiría en Cantabria una nueva carretera entre Castro Urdiales y límite de provincia con Vizcaya que constituiría una de las dos calzadas de la futura autipista a ejecutar entre Santander y Bilbao.

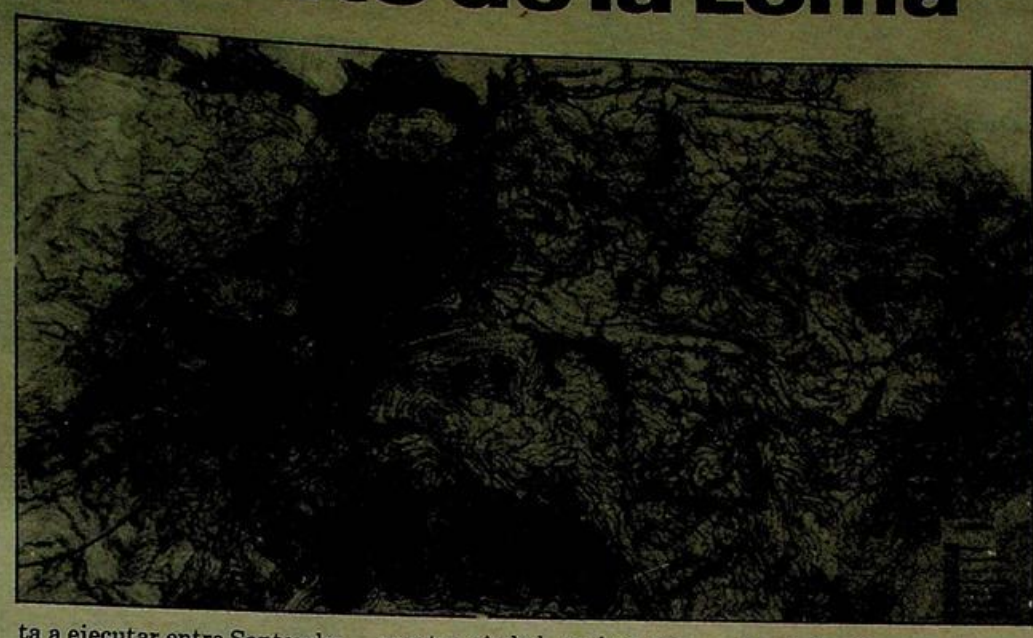

Esta carretera está dotada en un principio con un presupuesto de 1.000 millones de pesetas.

El tramo a iniciarse próximamente —el presupuesto dicho anteriormente es para él— cubriría el trayecto desde el Haya hasta el alto de la Loma (Santullán), partiendo desde este punto la travesía hasta la salida de Castro Urdiales.

La fotografía muestra fielmente el paso de este trazado por las localidades de Ontón, Saltacaballos, Mioño, Lusa, Santullán y alto de la Loma, partiendo desde este mismo punto la travesía de Castro.

Para esta travesía a nuestra ciudad, se han presentado tres soluciones, una de las cuales, al que trata de pasar por los aledaños del Colegio Javier Irastorza, ha sido rechazada de plano por el alcalde castreño.

Quedan dos soluciones, una la que conecta con la nueva calle que antes ocupara el FEVE y que subiendo entre el castillo de Ocharán y las nuevas casas sociales, llegaría hasta la Plaza de Toros.

Una nueva solución es la de que partiendo del punto inicial, pase por la parte inferior del Castillo de Ocharán —perjudicaría parte de la muralla— iría a salir por parte superior de la Plaza de Toros al alto del Cuco.

De todas formas ninguna de estas dos soluciones será tomada como definitiva hasta que llegue el momento y los presupuestos estén en consonancia con las decisiones a tomar.

Hay que tener en cuenta que la variación en los precios es segura para cuando se realicen las obras y será entonces y no antes, cuando se tome la decisión pertinente al caso.

Las obras son de una necesidad vital para toda la zona y es de esperar que no vuelvan a caer en el lamentable olvido en la que han estado durante tantos años.

Francisco PEREZ
(Foto JAFI)

Salvaje atentado

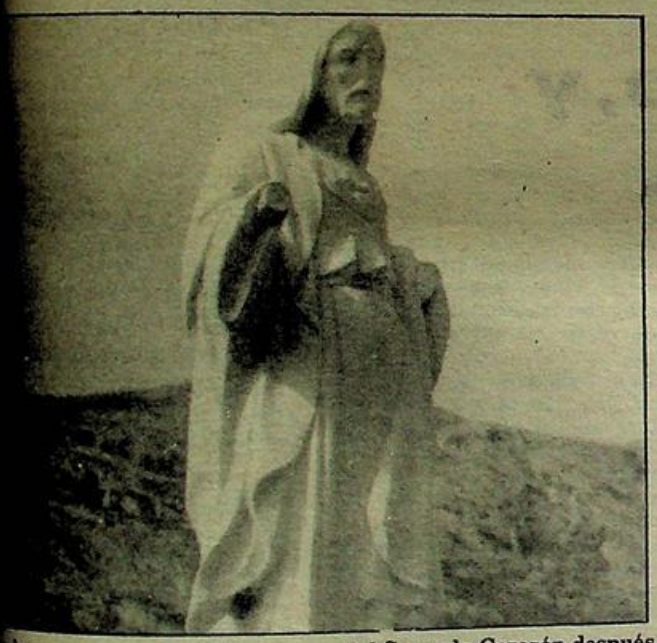

...do en que se encuentra la imagen del Sagrado Corazón después de ser mutilada.

... maravilloso monumen... ...rigido por los niños de la ...arca de Castro Urdiales, ...e fuera su querido párro... ...on Angel Díaz Vela (q. e. ... ha sido objeto de un sal... ... atentado días pasados. ...mo es sabido de todos, ... poco más de 18 meses se ...ó este monumento en la ... del mar en Islares, jus...nte en el mismo lugar ...de pereció ahogado ...tro entrañable párroco. ...as pasados el estupor hi...resa en los habitantes de ... comarca al enterarse de ...execrable acto que ha si...jecutado con las peores ...s intenciones y digno de ...or bestia que pueda ima...rse.

... monumento consta de ...pedestal y sobre él una ...iosa imagen del Sagrado ...azón de Jesús. Pues bien, ...magen ha sido mutilada ...ándole las dos manos a la ...ra de las muñecas, la cara arañada y la barbilla deteriorada con muestras palpables de que hayan intentado arrancar la cabeza y que por circunstancias desconocidas no hayan podido culminar tan indignante fechoría.

Ahora más que nunca, las flores que diariamente se colocan en el monumento, todos los días frescas y colocadas por manos anónimas, adquieren una mayor importancia, puesto que sirven para paliar en parte, si esto puede ser posible, tamaño acto salvaje.

El próximo día 29 se cumple el segundo aniversario de la muerte de don Angel, el pueblo castreño lo celebrará el próximo día 30, con más fervor que nunca para intentar lavar en lo posible ante Dios y ante nuestro admirado párroco, lo que esas mentes retorcidas han sido capaces de profanar.

Francisco PEREZ

DEPOSITO FRANCO DEL PUERTO DE SANTANDER

(FUNDADO AÑO 1918)

Almacenes mercancías generales.

Cámaras frigoríficas polivalentes.

Silo para cereales.

Instalación de tanques para:

aceites vegetales, productos químicos.

Melazas de azúcar.

Prolongación Antonio López — Teléfonos: 21 67 08 y 21 67 12

Octubre, sus hojas y la vendimia

Octubre es el momento del año, en que éste llega a su madurez. Se nos muestra este hermoso mes, con una cierta expresión de melancolía y de serenidad, que podríamos catalogar como infalibles. Más que por su belleza y aún mejor que por su adorable poesía, subyuga este mes, por lo que sugiere, por lo que evoca en sí.

Es así, cual el hombre que por haber vivido, sabe comprender, amar, perdonar. Asi, octubre, que tanta inquietud puede traernos a nuestros hogares costeros con la posible llegada de la galerna, que nos presenta los nidos ya abandonados, este octubre que es temblor de despojo en los esqueléticos árboles, no todo en él es triste romanza sin palabra. Otoño se alegra con la franca alegría de los vendimiadores. La danza de los pisadores de mosto, ha comenzando; el sudor del duro trabajo, se trasluce en regocijo.

La vendimia es la postrera cosecha y por serlo, tiene el encanto de la gratitud más sincera.

En estos comienzos de octubre, engalanados por el rito santificador de la recolección de la uva, debe España y con España el mundo entero, un agradecimiento sencillo y amoroso. En estos días, al amparo de Alcalá, la de Henares abrió los ojos a la vida Miguel de Cervantes Saavedra. Y también en estos días, hace veinte siglos, en un ignorado viñedo del Oriente, se recolectaban las uvas que cedieron su vino a la Ultima Cena.

Vamos pues, que hermoso, sencillo y significado es octubre, con su vendimia y con su silencio.

Para este querido mes, unos sencillos versos como homenaje a su descomunal grandeza y a esas hojas que desperdigadas y olvidadas que por los suelos mueren, tanto han contribuido al triunfo de los demás.

Hoja en el árbol nacida
estabas verde en la rama
hoy amaneces dormida
tímidamente dorada.

El sol te alumbra al besarte
en un fingido consuelo
es mi alma que se parte
de verte muerta en el suelo.

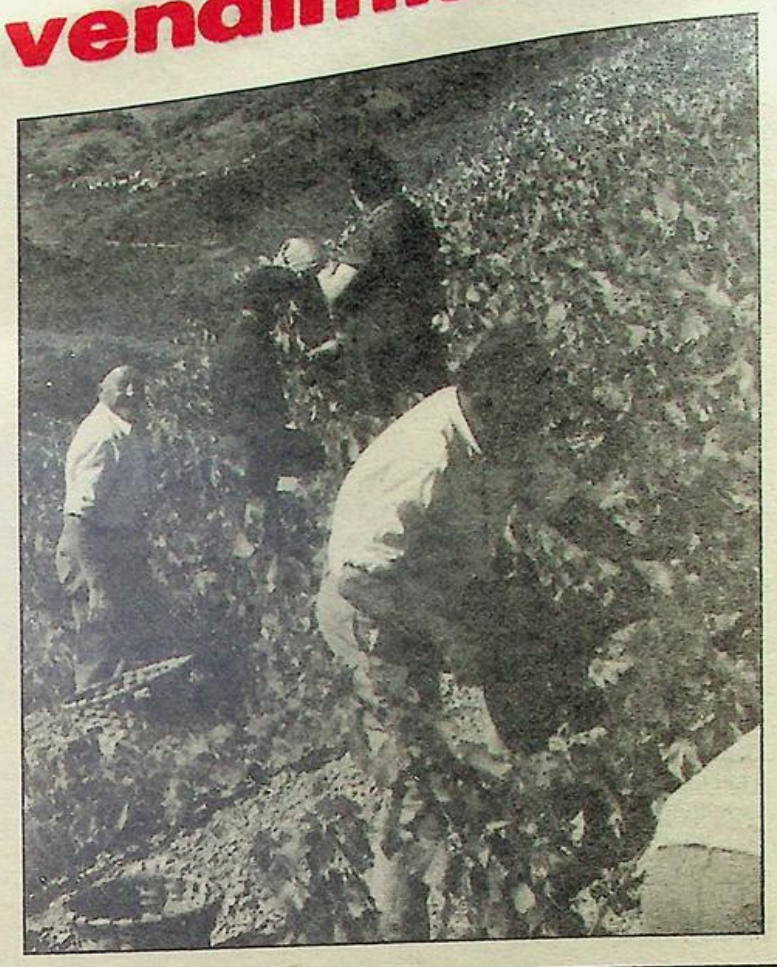

Cuantos recuerdos te llevas
cuanta vida nos has dado
que tristeza cuando vuelas
por el camino empedrado.

Acompañas a las uvas
en su paseo triunfante
te llevan hasta las cubas
dejándote luego aparte.

Tus colores ya están mudos
ya te alejan de tus frutos
y son los pies ya desnudos
quienes pisan como brutos.

De esto nace alegría
honor al viejo brebaje
y tú, en triste porfía
falleces sin homenaje.

Creadora de belleza
alegría de los campos
te mueres con tu realeza
entre el desprecio de tantos.

Más siempre hay en la vida
quien ansía con anhelo
que tras tu lenta agonía
espera, nazcas de nuevo.

MONTAÑ

Entró el otoño, y después...

Se acerca el retorno a un clima cálido apropiado para la tercera juventud, para restañar o reafirmar la reparación de las posibles goteras lógicas en una máquina humana demasiado rodada, en donde los parches han cumplido la misión de tapar deterioros ya imposibles de reemplazar, aunque sí encargados de suprimir los sinsabores y sufrimientos que nos suelen producir las articulaciones de nuestro esqueleto y sus asitamentos físicos y psíquicos.

Como cada año y estos son muchos, tengo que dar gracias al Supremo Hacedor, de la felicidad de haber pasado un año más en Castro de acuerdo con nuestros deseos. Quizás mi obligación fuera exponer un balance comparativo de lo bueno y de lo menos bueno de lo que nos rodea, en relación con años anteriores. Pero ante la dificultad que eso supondría precisamente por la modestia y resignación y a veces secreto que conlleva la desgracia ajena, ruego comprensión dentro de ciertos límites, a aquellas personas que si bien recibirán muchas ayudas morales, tengo la esperanza que esta lanza vaya en su favor y sirva de acicate y recuerdo de amparo entre todos.

Muchos y buenos ratos pasados nos acompañan en el baúl de los recuerdos. Los menos gratos son aquellos que nos dicen que «malamente vamos tirando» y siempre y reiterativamente nos llevan a los puestos de trabajo.

Sigo sin comprender la decencia de aquellos que continúan machaconamente ahondando en el pensar, sentir y hacer del empresariado actual, como si fuera el del siglo pasado, o sea en el explotador de miserias ajenas y no admiten catalogarle como un trabajador a veces con cuantiosas pérdidas o deudas, con más horas de trabajo y desde luego también con más trajes, preocupaciones y pastillas y casi siempre menos comida e igualdad de bienes materiales que otros afortunados que han adoptado otros apelativos más de moda.

Nos hallamos en campaña electoral, que quiere decir que habrá muchos discursos con frases largas y grandilocuentes, tan perfectas y complicadas que al pueblo en general le pasarán rozando sin enterarse.

Se habla y escribe, en estos momentos, demasiado de política y nos causa desasosiego intervenir por ignorancia y sobre todo por desconfianza sobre el tema. No obstante, mi intención es votar y recomiendo a todo el mundo que así lo haga, orientados a c... guir puestos de trabajo y... los demás bienes podrán ser... secuencia de estos.

No puedo pasar por alto... despedida el recuerdo del ... que se dio este año a la ad... ción de la Virgen del Carmen... la Asunción a quien la pobl... agradable voz del gran ... Olvarría, en la novena de S... María, cantaba:

«Adiós, ¡oh reina de mi... res!
de tu prresencia voy a ... te dejo el alma entre las ... que a tus altares vana ...

TELEVISORES THOMSON VIDEOS
Visita nuestro Distribuidor Oficial
JESUS MARTINEZ ASTORGANO
y elige el Video THOMSON que más se ajuste a tus deseos... por tan sólo 3.000 pesetas al mes, llévalo a casa.
NO COMPRE sin THOM ni SON
Compre un THOMSON para no equivocarse.

GARAJE TIJUANA, S.A.
★ ESTANCIAS
★ COCHES
★ EMBARCACIONES
Javier Echevarría, 10 — Teléfono 860...
CASTRO URDIALES

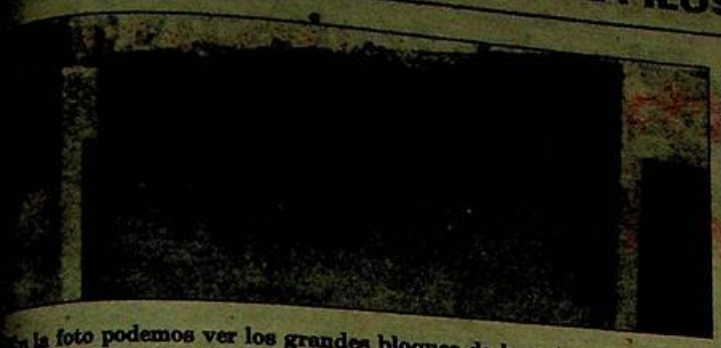

En la foto podemos ver los grandes bloques de hormigón que están siendo rellenados.

Los trabajos del rompeolas no se han paralizado

Las tareas de reparación del rompeolas de Castro siguen. Pese a la rotura de la pluma de la grúa que realizaba el lanzamiento de piedras, los trabajos no se han interrumpido, aunque se han tenido que hacer algunas variaciones. Próximamente llegará a Castro una nueva pluma para sustituir a la desplomada que sufrió una serie de desperfectos.

Ha transcurrido más de un mes desde que la grúa que está realizando las obras de reparación del rompeolas de Castro Urdiales sufrió una serie de desperfectos.

Esta pluma, de treinta y dos metros, aproximadamente, se precipitó al mar y los ciudadanos de Castro se preguntan si puede repercutir esta avería en la terminación de dichas obras y en el peor de los casos retrasarse la misma. Según fuentes oficiales —los ingenieros de las obras— de momento no va a repercutir en nada en la finalización de las obras en todas sus dimensiones, ya que lo único que se ha tenido que hacer es modificar la planificación inicial de las mismas para que no repercutiera la susodicha avería en las tareas de reparación del rompeolas.

De momento, se dejó de lanzar las piedras de cinco a siete toneladas que formarán el suelo de la escollera y se inició rápidamente la construcción de los bloques que se echarán a continuación y que formarán la defensa definitiva del rompeolas.

Esta semana llegará la nueva pluma

De todas formas. esta misma semana llegará la nueva pluma para la grúa y se continuarán los trabajos de lanzamiento de piedras —22.000 toneladas en total— y se traerá una grúa complementaria de tracción por medio de motor de explosión, la actual es eléctrica, para aligerar el llenado de los moldes de los bloques, con lo que esta maniobra se agilizará notablemente puesto que hasta ahora se ha estado haciendo con ayuda del puente de la grúa eléctrica primera instalada.

Hemos de recordar que el deterioro alarmante sufrido por nuestros rompeolas a raíz de los grandes temporales sufridos desde hace cuatro años a esta parte motivaron la urgente realización de estas obras que supondrán un total seguridad para el contradique y con ella la de la ciudad de Castro que está supeditada a la misma.

Las 46.750 toneladas de hormigón que serán distribuidas en 935 bloques de 50 toneladas, aproximadamente, cada uno, serán las que obren el «milagro» del rejuvenecimiento casi absoluta de nuestro rompeolas.

La fila de bloques ha comenzado a verse en el lugar de las obras, y una vez llenados los moldes y retirados los mismos, los bloques tienen unas «vacaciones» de curado que durará 21 días por pieza.

En definitiva, de no ocurrir algo normal, como puede ser una fuerte avería por un temporal de los que tanto nos tienen acostumbrados nuestro sorpresivo Cantábrico, las obras serán finalizadas —se nos asegura— en el plazo previsto inicialmente, es decir, para mediados de noviembre de 1983.

Castro Urdiales,
Francisco PEREZ

Viaje al Oriente (II)

La llegada a Tokio la hacemos 24 españoles, de los 27 que salimos. Tres se han quedado a «veranear» en Anchorange.

Desde la llegada hay tres cosas que nos llaman la atención. La amabilidad japonesa, la limpieza total de las calles y plazas y la organización perfecta en todo.

El aeropuerto está situado a 65 Km. del centro de Tokio y en el autobús que hacemos el recorrido, confirmamos las primeras impresiones. Nos alojamos en el Hotel Imperial, un imponente hotel, muy bonito y confortable.

Nos quedamos asombrados de la elegancia de los japoneses de ambos sexos. El orden en el tráfico es perfecto; y este es fluido, recordando sólo un colapso de tráfico provocado por una manifestación de coreanos, pidiendo relaciones «más estrechas» con el Japón.

Los ferrocarriles son algo admirable. Por un puente que pasa en el barrio de Ginga, o sea, el del hotel, estuve viendo pasar los trenes una mañana de 7,15 a 7,30 y el intervalo más largo que estuvo sin pasar un tren, no llegó a 25 segundos. Es algo increíble.

Visitamos el templo budista de Meiji Jingu, viendo la ceremonia matinal y más tarde uno sintoista, alcanzando a ver en éste la presentación de un niño de 5 semanas de edad y la ceremonia pintoresca que se realiza.

Buda es el dios de los muertos y S. Sinto es más alegre, para los niños.

Diplomático y sacerdote descendientes de castreños

Una mañana hemos estado en la Embajada española, saludando al canciller, que es bisnieto de la señora Paulina y por tanto pariente de todos los Tueros. Nos informa que muy lentamente se desarrollan las relaciones comerciales entre los dos países, siendo el principal producto que adquieren los

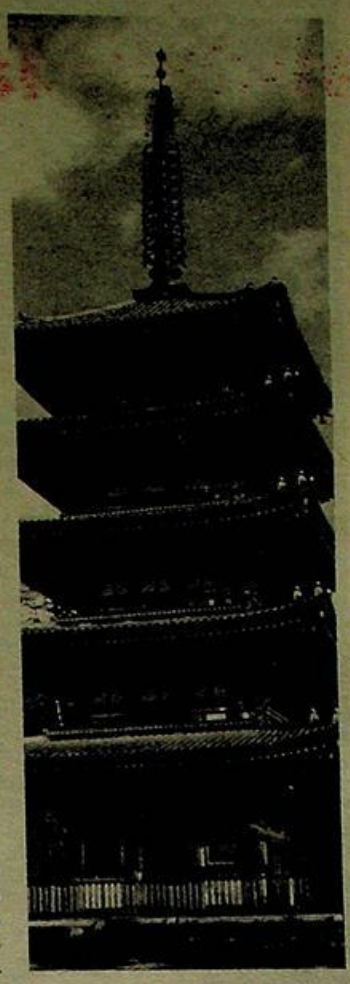

nipones el pulpo, por valor de 80 millones de dólares. Hay también aceite de oliva, para fabricación de cremas (no para alimento) algo de vino y poco más.

Acudimos también a la parroquia católica de San Ignacio, al frente de la cual se encuentra un castreño: Luis Cangas Colina. Se puso muy contento al vernos.

Teóricamente Tokio tiene una población de 13 millones de habitantes, ya que existen unidos a él una serie de ayuntamientos y ciudades, no separados. Difícilmente podrá encontrarse otra ciudad con mayor número de parques y zonas verdes.

La vida en Japón es cara y hay un nivel de vida sensacional. Su moneda, una de las más poderosas del mundo, a pesar de que no llega a dos reales españoles. Se llama yen.

Sobre una superficie de algo más que la mitad de España, viven 115 millones de seres y sin grandes recursos han logrado reconstruir esta nación, admiración del mundo entero.

Una tarde estuvimos escuchando un concierto que daba la Orquesta Sinfónica de Tokio, en un gran auditorium, dotado de excelentes condiciones acústicas. Una gran orquesta compuesta en su mayoría de gente joven, con un programa de obras Weber, Dvorak y Tchaikowsky.

La torre de la TV japonesa es bastante más alta que la Eiffel de París y la vista que se divisa desde arriba es impresionante. Lástima que estuviera el cielo algo nuboso.

Nos despedimos de Tokio saliendo en autobús hacia Kamakura donde contemplamos una gigantesca estatua de Buda; pasando por la tarde a una montaña que es un antiguo volcán y en el cráter existe un lago y las emanaciones de azufre son tremendas. De este lago y las emana- balneario de Makome, en cuyo hotel pasamos una noche para ir al otro día en el tren bala hasta Kioto. El recorrido que puede haber entre Madrid y Barcelona con paradas, lo hace el Super-Expreso de Tokio en 3 horas. Existen otros trenes en la misma línea, que hacen muy escasas paradas; y cuando ese tren nos adelanta en una estación a 200 Km. por hora, parece cosa de locura.

Así llegamos a Kioto; pero esta ciudad merece un capítulo sobre ella.

Lorenzo MAZA SUETA



TEJERIAS
"LA COVADONGA, S. A."

LADRILLOS VISTOS EN COLOR

Oficinas generales: Muriedas (Santander). Teléfonos: 25 16 00-04 y 08

LADRILLOS PIGMENTADOS Y VIDRIADOS
FORJADOS TRADICIONALES, PLANOS Y DE CUBIERTA

Pegaso
EL CAMION ESPAÑOL



Concesionario:
José Vidal de la Peña
VENTAS: Paseo de Pereda, 35 - Teléfono: 212150
TALLERES: Carretera de Parayas, kilómetro 3
Teléfono: 250450
MALIAÑO

Amigos y en sociedad



Las posibilidades que se nos ofrecen en nuestros días, tanto, en la rama del conocimiento, como en la de la práctica de interesantes actividades, son realmente extraordinarias y muy numerosas. Incluso estamos viendo, como aspectos de la vida, que hace poco tiempo, no despertaban más que un moderado interés, ahora se nos presentan como apasionantes. Es el caso de los temas ecológicos, deportivos, políticos, musicales, etc.

Sin duda, a ello ha contribuido enormemente, el gran auge adquirido por los medios audiovisuales en todo el mundo y particularmente en nuestro país. Podría decirse sin embargo, que estamos siendo un poco «sorprendidos» por el gran magnetismo de estos medios, y así, ni analizamos demasiado la información que nos ofrecen, ni tampoco le sacamos partido a sus magníficas y amplias posibilidades.

Hace algunos años, nuestros mayores, que no disponían de estos medios, inventaron en cambio algo muy interesante, «las tertulias» (en casinos, cafés y bares principalmente). Allí se reunían, para comentar los grandes temas de actualidad, o los menos espectaculares, pero a veces más sabrosos, de la vida cotidiana. Esto contribuyó enormemente al gran desarrollo cultural en nuestros pueblos, pero sobre todo eran verdaderos centros de comunicación y de amistad.

Los castreños de hoy, hemos recibido un gran «legado cultural», del cual nos sentimos orgullosos. Ahí están nuestros músicos, cantores, escritores, políticos, arquitectos, deportistas (remeros, atletas, futbolistas, ciclistas, etc.) y un buen número de sanas actividades, que desafortunadamente se van perdiendo todas ellas de nuestro interés.

Los mayores y los adultos tienen mucho que aportar con sus conocimientos en todos estos temas y su capacidad para organizar. Los jóvenes con su entusiasmo y ansias de conocimiento, serían la parte más importante, aunque los beneficiados seríamos todos.

Lo principal, en cualquier caso, es que «algo» debemos hacer, menos permanecer aislados y servir de presa fácil a esta sociedad de consumo que ya está apoderándose de muchos jóvenes y también de muchos adultos.

Jose IGNACIO

¿Plagio, transmisión de pensamiento o "cerebro en serie"

En cierto círculo cultural de Madrid un conferenciante intentaba demostrar la existencia de la transmisión del pensamiento. Para ello, l anutrida concurrencia que asistíamos a la reunión disponíamos de una cuartilla de diez preguntas iguales. Se ordenaba marcar una de las preguntas con una cruz en el margen y aquellos que coincidían lo habían hecho, según el conferenciante, por transmisión de pensamiento.

Esto no me convenció lo suficiente, pero me ha hecho pensar el porqué en cualquier día uno que se cree inspirado, atiborrado de ideas que pretende decantar y aprovecharlas cuando llegue la ocasión, encuentra a una tercera persona, que al igual que si hubiese utilizado un sacacorchos, le expone los mismos asuntos y aún las mismas palabras celosamente guardadas.

Sonríe usted satisfecho para adentro, con algo que se la ha ocurrido y lo cree ingenioso y en exclusiva. Intenta contarlo como primicia a su mejor amigo y éste la «chafa» el chiste porque ya lo sabia de «pe» a «pa».

Mucho podríamos hablar o escribir de este asunto sobre modas, gestos, gustos, formas variables e incluso invariables para el hombre.

Estoy en un mar de confusiones. !Se sabe catalogar todo esto como plagio de ideas, transmisión de pensamiento o producto de cerebros tan semejantes que parecen fabricados en serie?

Cavilaba sobre este problema escuchando en la TV a diferentes políticos que exponían sus programas para las próximas elecciones, con proposiciones igualmente absurdas, y sin poder evitarlo llegué a la conclusión de que sus cerebros o estaban en comunicación o fueron fabricados en alguna serie sin control.

Ello me alegró, ya que mis principios antipolíticos no coincidentes en muchas direcciones con el martilleo que estaba soportando mi cerebro, me animaban a desear transmitir mis pensamientos de unión de todos los españoles, probando suerte, sin rozar historias reiterantes del siglo pasado.

Se dice, o dicen los que viven de ello, y parece un axiona, que las elecciones son la panacea del Gobierno de una nación o Estado, aunque no se conozca ni la persona votada ni su honradez ni capacidad para cumplir sus promesas. A esto añadiremos que más del 95 por ciento de los votantes, además del resto que no lo es, no podrían expñlicar la diferencia actual entre izquierdas o derechas por permanacer ancladas sus ideas en los tiempos de «Kunta-Kinte».

Por ellos no es extraño que algunos ambicionen el plagio de ideas y transmisión de pensamiento, respondiendo a un beneficioso fin para España y los españoles y que si bien por su similitud de opiniones pudiera parecer algo aburrido, quedaría este defecto compensado por un bienestar común.

J. PUENTE

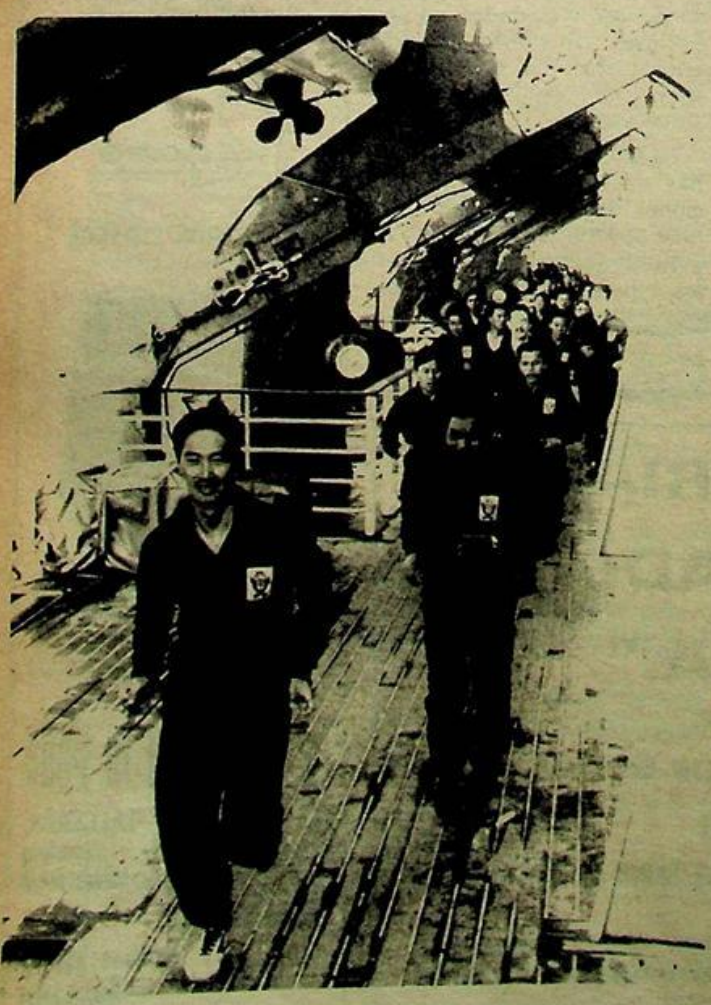

Otra vez

Parece ser que el actual Gobierno británico, a la par que sus predecesores, tiene una, llamémosla, peculiar manía, cual es de de ofender continuamente al mundo hispánico, así tenemos sus contenciosos con las Repúblicas hispanoamericanas de Honduras, Venezuela y Argentina y, naturalmente, con España; por la soberanía de los territorios de Belice, Esequibo, Islas Malvinas y, en el caso español por el Peñón de Gibraltar.

La imagen de libertad, liberalismo a la par con su respeto a las tradiciones e instituciones, unida a la particular «flema», parece que no son óbice para sacar a relucir revanchismo hacia la comunidad hispana: como es el caso de la «escala técnica», durante el viaje de bodas de los herederos de la Corona británica, en Gibraltar, medida que motivó la inasistencia de los Reyes de España al citado enlace.

Pero la más reciente muestra de la vesanía de la «pérfica Albión» ha tenido lugar en la fiesta más respetada por el mundo hispano, el 12 de Octubre, fiesta nacional de España y conmemoración del descubrimiento de América; mientras los españoles y nuestros hermanos de Iberoamérica celebrábamos nuestra fiesta de hermandad y de exaltación de nuestra raza, y entendamos por raza un acerbo común de lengua, cultura y religión y no el concepto «sajón» de esclavitud y exterminio de los indígenas de sus posesiones de su otrora poderoso Imperio: las huestes de la señora Tatcher, la dama de «hojalata», pues su hierro está más oxidado por su pésima gestión al frente del Gabinete, desfilaban por la «City» londinense, ante un público delirrante, para festejar su «victoria» sobre Argentina; no podían elegir mejor fecha para tan maña ofensa; por toda explicación, el portavoz del Gobierno británico declaró que se debía a una mera coincidencia; podríamos preguntarle: ¿Míster X. X., la «escala técnica» de los príncipes ingleses en la población española de Gibraltar, que ustedes usurpan, fue igualmente una «coincidencia».

La reacción a tal carnavalada inglesa no se hizo esperar, no obstante, nos hacemos eco de las declaraciones del presidente del Instituto de Cooperación Iberoamericana, don Carlos Robles Piquer, recogidas por las agencias nacionales: «Mientras celebramos aquí esta fiesta con voluntad de paz, tiene lugar en Londres un desfile militar para festejar una victoria que costó sangre, sudor y lágrimas a dos pueblos cristianos».

La señora Tatcher, para ocultar los graves problemas económicos y sociales que padece su país, sigue la táctica empleada por los emperadores de la Roma pagana, «panem et circenses». El viejo león lleno de mataduras y achaques, no se somete a convertirse en un gato faldero y procura lanzar zarpazos para continuar produciendo daño. ¿Cuál será la próxima afrenta?

VOX POPULI

Chapuza impresionante en nuestras calles

Hace tres meses, aproximadamente, que gran parte de las calles de Castro Urdiales les fueron dotadas de un nuevo firme (?).

Pues bien. Ahora que los operarios del MOPU están preparando la calzada de la playa y del Paseo Ocharán Mazas, para su posterior terminación con riego asfáltico o aglomerado, la margarita en este sentido se está deshojando, bueno es prevenir a nuestro Ayuntamiento para que si no lo hace el MOPU, sí que procure que no ocurra como con la empresa que hizo la chapuza reciente de las calles y exija una mejor calidad en los materiales que se extiendan por la citada zona.

El aglomerado con que últimamente se «trataron» las calles castreñas a los dos días de haber sido extendido y apisonado, se estaba levantando por algunos lugares y ahora prácticamente varias calles están peor que antes de haber sido «reparadas».

Esta especie de timo de la estampita a nivel ciudadano, no debe repetirse y posiblemente se puedan pedir responsabilidades a la empresa que en su día realizó semejante chapuza.

Nuestro Ayuntamiento tiene la palabra.

F. P.

SASTRERIA
CHALO
Le ofrece amplio surtido en artículos propios de temporada
CAMISERIA PANTALONES
CAZADORAS JERSEYS, etc.
Calle Javier Echevarría, 11.
Teléfono 860546.

Concha, y Ramiro
Venden en Ocharán Mazas 34 y 36 TRES LONJAS de 38, 73 y 146 metros cuadrados.
Teléfono 861877

Suscríbase a LA ILUSTRACION de Castro
Semanario literario y de intereses comerciales

Actualidad autonómica

Las últimas jornadas han sido pródigas en noticias relacionadas con el entramado autonómico; así hemos asistido a la constitución del primer Gobierno autónomo de Andalucía, de Murcia, y a las sesiones inaugurales de las Cortes del antiguo Reino de Valencia, entre otras.

No obstante, la actualidad del marco autonómico viene dada por la tan traída y llevada LOAPA (ley armonizadora del proceso autonómico), defendida por unos y recusada por otros, amén del penoso incidente de cierta pastoral de los obispos del País Vasco, contestada hasta por el prestigioso diario «Ya», editado por la Editorial Católica.

La contestación a esta discutida Ley ha sido capitalizada, como es por todos sabido, por las minorías nacionalistas de Vasconia y Cataluña, pero tras los recursos planteados por sus detractores y con las propias disposiciones transitorias en ella contempladas, hemos de suponer que será durante la próxima legislatura cuando se aplique la LOAPA, caso de que el Tribunal constitucional sentencie, precisamente, la «constitucionalidad» de tal Ley.

El problema se aleja bastante de un simple maniqueísmo, de LOAPA sí o LOAPA no; están en juego, señores, visiones o concepciones diametralmente opuestas de lo que es un Estado, es decir, o partimos de que somos una sola nación, pero, como es lógico y palpable, con la multiplicidad que configuran sus bien definidas regiones, o lo hacemos de un inexistente Estado federal, hacia el que determinadas agrupaciones políticas pretenden encaminarnos.

Por una vez, desde estas líneas, hemos de aplaudir que tanto el partido del Gobierno, o lo que quede de él, como la principal fuerza de la oposición, están de acuerdo en este delicado asunto, de cuya gravedad nos da idea la aseveración de sus promotores. De que la LOAPA evitará en último extremo «el desguace del Estado».

No podemos dejar de citar el hecho de que la asamblea de parlamentarios de Cantabria haya sido la única Cámara legislativa autónoma que se haya posicionado abiertamente en favor de la LOAPA, hemos tenido que ser los montañeses, santanderinos o cántabros, que lo mismo monta, quienes demos un claro ejemplo de responsabilidad para con el resto de la comunidad nacional, por ser una de las pocas regiones españolas que ha accedido a su autonomía «dentro de la indisoluble unidad de la nación española», como sentencia la Constitución vigente, sin plantear conflictos ni de orden público ni de carácter político, ha sido una acción desde la responsabilidad que caracteriza a los hombres de esta tierra.

Cuando este denso clima electoral pase, esperemos que de una vez quede claro el mapa autonómico y quede igualmente clara cuál es la función del Estado y cuál delega, repito delega, en las comunidades autónomas.

VOX POPULI

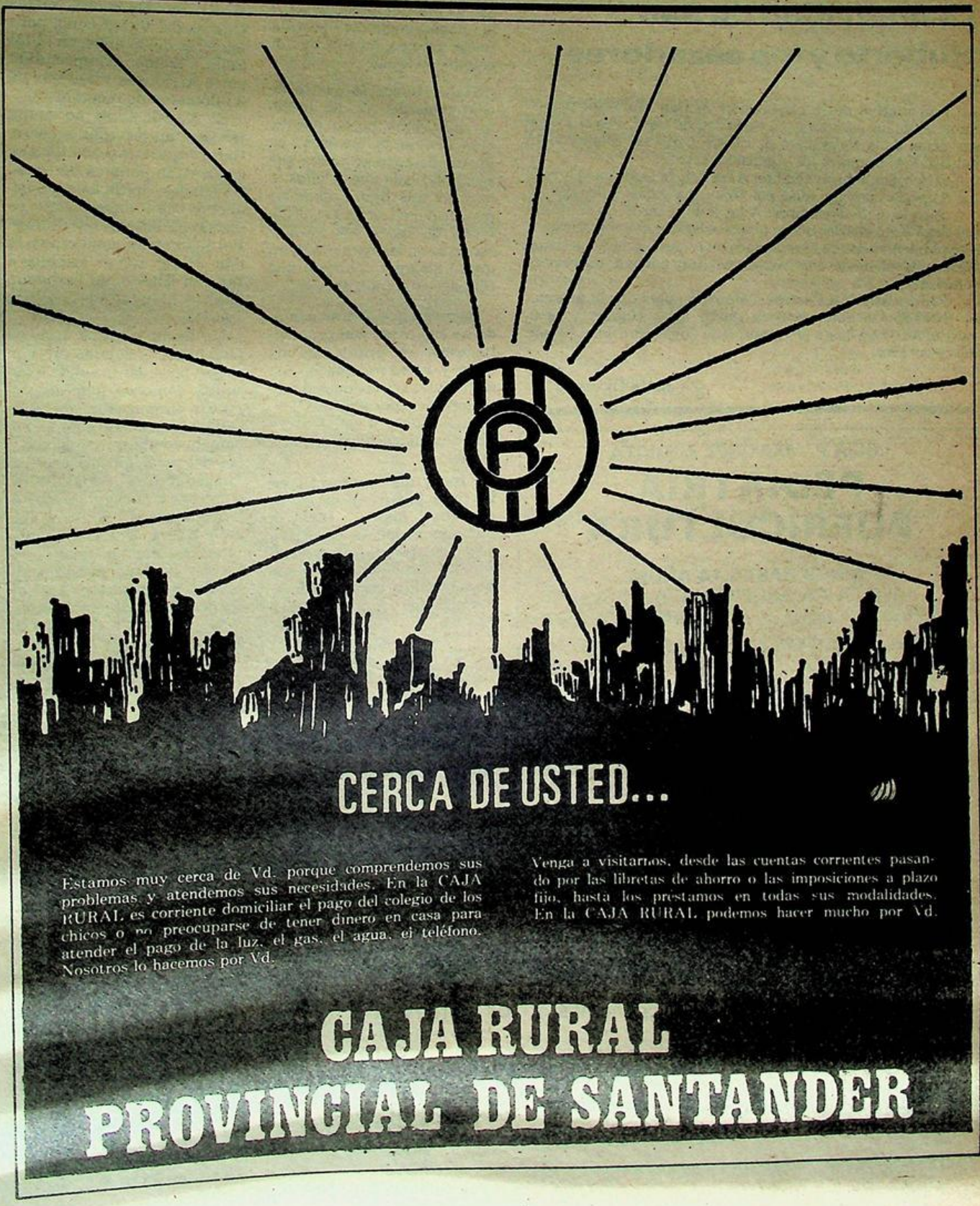

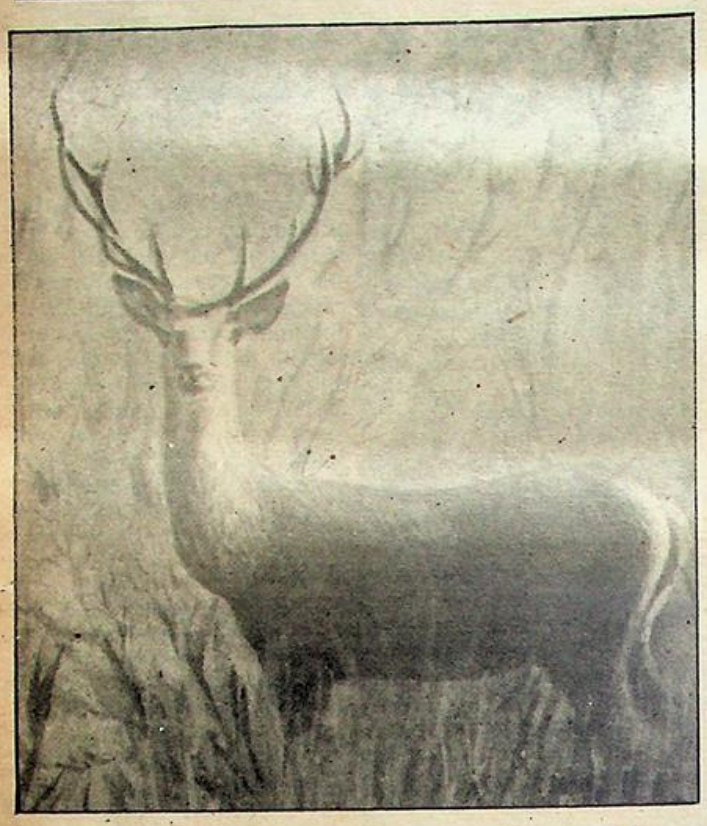

La festividad de San Huberto y los cazadores

Con motivo de la celebración de San Huberto, patrón mundial de los cazadores, la Sociedad de Caza, Pésca y Conservación de la Naturaleza de Castro Urdiales, colaboradora del ICONA, organiza los siguientes actos:

Miércoles, 3 de noviembre: A las 8 de la tarde en la iglesia del Sagrado Corazón, misa por todos los socios fallecidos.

Sábado, 6 de noviembre: A las 8 de la tarde, en el Mesón del Segoviano charlas sobre temas relacionados con la caza y seguidamente cena de hermandad con la asistencia de personalidades relacionadas con la caza, pesca deportiva, naturaleza y turismo.

Podrán asistir los socios y simpatizantes que lo deseen.

NOTA: Las tarjetas para asistir a las charlas y cena, podrán retirarse hasta el viernes 5 de noviembre en el Mesón del Segoviano.

La Junta Directiva

LUCIA P. MARTINEZ ANGUITA
PEDIATRIA PUERICULTURA
(NIÑOS HASTA 14 AÑOS)
REPUBLICA ARGENTINA, 5, 8.º A
«Edificio Don Juan» *TARDES: DE 5 a 7*
CASTRO URDIALES

Misceláneas castreñas

Las clases de tenis en el Real Club castreño

El pasado sábado día 16 comenzaron, bajo un viento casi huracanado, las clases de tenis en nuestro Real Club de Castro Urdiales.

El panorama que ofrecía la pista, por la que circulaban niños de edades comprendidas entre los 6, 8 ó 10 años, es decir, desde los tres años porque allí estaba un aguerrido Alfonso que empuñaba su raqueta con ambas manos, el panorama, repito, era encantador.

El interés por aprender era evidente, el deseo de dar a la bola y hacerlo bien se notaba en cada una de las caras infantiles, la naturalidad y la ilusión flotaban en el aire y se mezclaban con el viento, con ese viento que preocupaba a la impecablemente vestida Lucía porque levantaba un poquito su falda.

Haber tenido la suerte de contemplarles me ha hecho escribir estas líneas porque creo que se lo merecen; lamento desconocer todos sus nombres, cada uno de ellos es para mí una figura ejemplar porque ponen alegría en el corazón de quien les mira y sonrisas en las caras. Son un grupo alegre y colorista que rejuvenece el espíritu.

Supongo que habrán contado en sus casas con gran entusiasmo su primer día de clase y lo habrán hecho así sin más, sin darle demasiada importancia porque ellos realmente ignoran la belleza que han derrochado en esas horas.

Espero que continúen en los fines de semana sucesivos dando esa lección humanísticamente deportiva y que sus progresos sean tan rápidos como el huracán que ha señalado el comienzo de su aprendizaje. A todos ellos gracias.

EL CRES



Piragüismo en Arriondas

Se celebró el pasado día 12 el Primer Descenso Viejas Glorias del Piragüismo, para mayores de 35 años, en el río Sella, tramo comprendido entre Arriondas y Toraño, de 8 kilómetos de recorrido.

El Kayak Club no podía faltar a tan recordado memorial, ya que entre sus filas se encuentran palistas de todas las edades, desde los más pequeños, de 9 años, hasta los 38, de su actual entrenador. Por tal motivo, acudieron a la cita Javier López Zaballa e Ignacio Blasco, no pudiendo hacerlo Manuel Vargas, por lesión.

La fiesta, porque todo el pueblo de Arriondas era una fiesta, para dar la salida a antugios famosos palistas, algunos olímpicos y antiguos componentes del equipo nacional, como otros, ganadores del prestigioso Descenso Internacional del Sella, congregó a un total de 32 embarcaciones (10 K2 y 22 K1) en la ribera del Sella, que bajaba con mucha agua, para ofrecer también su homenaje a estos veteranos y hacer algo menor su esfuerzo merced a los rápidos y rabiones de sus aguas.

En la meta de Toraño llegaron primero los hermanos Gutiérrez, de Arriondas, anteriores ganadores del Sella en el 69, seguidos de los hermanos Calderón, de Santander, todos ellos en K-2.

En la modalidad de K1, se impuso Severino Fernández, de Villaviciosa, llegando Javier López Zaballa, del Kayak de Castro, en cuarta posición. El otro palista castreño, Ignacio Blasco, llegó en el puesto 22, ya que su piragua era muy pesada y sin timón.

Después de la prueba, hubo una fenomenal comida de hermandad organizada por la Federación Asturiana de Piragüismo para todos los participantes y sus familiares, que en gran número se desplazaron para animar a los suyos.

En años sucesivos se piensa seguir con ésta, ya desde ahora, tradicional prueba, para veteranos, y seguro que acudirán muchos más, a esa llamada de amistad entre todos aquellos que de forma intensa vivimos el piragüismo, unos en su juventud, y otros ahora, como entrenadores o simples aficionados.

Javier López Zaballa

VIDEO CLUB J. M.
Por 3.000 pesetas AL MES, puede ser propietario de un
VIDEO THOMSON
Distribuidor Oficial:
JESUS MARTINEZ ASTORGANO
Venta y alquiler de películas en los sistemas
VHS y BETAMAS
Su mèjor recuerdo una grabación en VIDEO de su Boda, Comunión, etc., etc.

Concurso tirada a la rana, en Sámano

El pasado viernes, en medio de una gran animación, se celebró en el pueblo de Sámano un gran concurso-tirada a la rana, en la que participaron quince grandes tiradores, que rivalizaron fuertemente para conseguir la victoria final.

Muchos fueron los que presenciaron este formidable concurso, animando a sus respectivos campeones, a muchos de los cuales se les hacía muy «pequeña» la boca del metálico animalito.

La distancia establecida fue de trece pies —mucha distancia, según los entendidos— por lo que se hacía muy difícil embocar.

La forma que se tiraron fue dos de ocho y úno de ocho.

La gran lucha se estableció rápidamente entre los dos «eternos rivales» Pedro Luis Elósegui y Alberto Cou Ibarra, no decidiéndose la supremacía de ninguno de los dos hasta el último segundo de las respectivas tiradas.

La emoción crecía por momentos y la animación por parte de los presentes era extraordinaria, siendo el nerviosismo de los espectadores el principal protagonista de la gran fiesta.

Al final, fue Pedro Luis Elósegui quien se alzó con la victoria, siendo un dignísimo segundo Alberto Colina. El resultado en cuanto a rana se refiere fue de 13 ranas para el campeón y 12 para el subcampeón.

Francisco PEREZ

Aquí el deporte castreño

Rayo Cantabria, 4; Castro, 3

El partido, como todas estas confrontaciones regionales tuvo algunas fases «agrias» con entradas duras, pero sin ser demasiado difícil controlar el juego dentro de sus cauces normales. El árbitro lo intentó, pero no con muy buena fortuna y con pocos aciertos, pese a realizar una verdadera exhibición de tarjetas. Trece, fueron las tarjetas amarillas, que ,mostró el cántabro Saiz Lavid.

De todas formas, los técnicos rayistas acertaron a variar la táctica y sacaron a Chencho por Manu, pasando a Roncal a posiciones adelantadas, lo que proporcionó, al equipo, más peligrosidad.

Los jugadores amonestados fueron: Tino, Roncal, Pitis, Colsa, Víctor y Cabrillo, éste dos veces, por lo que fue expulsado. Por parte del Castro, quienes recibieron el «aviso» fueron: Salazar, Santiago, Ten, Miguel, Santamaría y Carmelo.

El «derby» cántabro entre el Rayo Cantabria y el Castro no se jugó en El Sardinero, y por ello el encuentro perdió interés y perdió espectadores. Se jugó en las instalaciones de La Albericia y resultaría un tanto aburrido y de escasa calidad. Sólo la abundancia de goles animaba a los espectadores, que vieron por dos veces, a los castreños, con posibilidades de puntuar, ya que se adelantaron en el marcador, poniendo en aprietos a los albiazules locales que no acertaron ténicamente, viéndose superados, en muchas ocasiones, por los «rojillos» del Castro, que aplicaron muy bien, la jugada del «fuera de juego», adueñándose, además, de la parcela central del campo, creando algunas ocasiones importantes pero les faltó acierto a la hora de la verdad. Por el contrario, el Rayo fue más eficaz en este sentido y de ahí la victoria, aun cuando el Castro jugó mejor que el Rayo, que causó la falta de los dos jugadores que fueron al Racing.

A los 32 minutos de juego, marcó Martín para el Castro, empatando Tino, de un potentísimo disparo, al recibir una cesión en corto, a saque de falta, seis minutos más tarde.

En el minuto 39, el propio Tino, en similar jugada, marcaría el segundo gol para el equipo local.

En el minuto 12 del segundo tiempo, un barullo en el área local, da ocasión a Carmelo para igualar nuevamente.

En el minuto 25, es Roncal quien avanza rápido para ceder en corto a Mario, que lanzó un tiro cruzado para batir a Salazar y en el minuto 30, una jugada de Mario, que centra sobre Víctor para que éste cabecee hacia atrás y Roncal, lanzado, fusile el cuarto tanto.

No cede el Castro y aprovecha la inferioridad numérica del Rayo y presiona insistentemente y en el minuto 35, el árbtro sanciona una falta en el área con la máxima pena, coincidiendo esta sanción con una mano fuera del área de un defensor del Rayo, estimando el público y jugadores que el penalty se debe a esa «mano» y las protestas fueron abundantes. El penalty lo lanza Chema y establece el 4-3 definitivo.

Los equipos formaron así:
Rayo Cantabria: Cacicedo; Tino, Rocal, Cabrillo, Pitis, Puchi, Manu, Colsa, Mario, Víctor y Toño. Chencho sustituyó a Manu en el minuto 30.

Castro; Salazar: Santiago, Mikel, Miguel, Ten, Santamaría, Olano, Chema, Carmelo, Martín y Aitor. Durante la segunda salieron Colina y Alberto.

En Sámano, vencieron los locales al Pontejos por 5-2

El pasado domingo se disputó en el campo de Callejón, el encuentro de fútbol correspondiente a la Primera Regional de Liga entre el Sámano y el Pontejos, finalizando con el resultado favorable a los propietarios del terreno por el tanteo de 5-2. Primer tiempo, 4-0.

Tarde buena de temperatura, terreno de juego muy blando y embarrado y poco público en los graderíos.

Salió airoso de su compromiso el colegiado Echevarría Barban, a cuyas órdenes los equipos sacaron las siguientes formaciones:

S. D. Sámano: Gárate (Víctor), Rubio, Chito, Fermín, Joaquín, Lloni, Javi, Alberto, Rober (Francis), Paco y Luis.

Tarjetas amarillas para Lloni, Javi y Paco.

Pontejos: Miera; Chus, Tabarga, Gallo, Lila, Caprachi (Chuchi), Llosa, Fredi, Parra, Sebas y Roberto (Barragán).

Goles: 1-0. Minuto 2. Gol de Luis a centro de Paco.

2-0. Minuto 20. Lloni de cabeza.

3-0. Minuto 25. Gallo en propia meta.

4-0. Minuto 40. Preciosa jugada de Paco que marca un gran gol.

5-0. Minuto 55. Alberto en perfecta ejecución.

5-1. Minuto 75. Parra.

5-2. Minuto 79. Parra.

Comentario

ERa necesario que el conjunto samaniego se alzara con este triunfo para continuar aspirando a lo mejor y recobrar esa confianza en sus propias fuerzas que tan necesaria le era.

Salió desde el primer momento el Sámano como un auténtico huracán barriendo materialmente del terreno de juego al Pontejo, que nada podía hace ante aquella avalancha de fuerza y juego que se le echaba encima.

Los samaniegos realizando jugadas de mérito, llegaban con facilidad al portal de Miera, que nada pudo hacer por evitar esas cuatro perforaciones en los primeros 45 minutos.

La segunda parte comenzó con las mismas caraterísticas de la primera, pero poco a poco el Sámano fue perdiendo el fondo físico y los del Pontejos se fueron adueñando del centro del campo. Producto de esto fueron los dos goles conseguidos, ambos por Parra, que pudieron haber sido algunos más.

Resumiendo, buen primer tiempo y segundo mediocre, con esa débil reacción de los forasteros que animaron poco el final del encuentro. De todas formas el resultado se puede considerar justo, dadas las oportunidades pérdidas por los samaniegos en los primeros 45 minutos.

Francisco PEREZ

Regional Preferente

Mioño, 1; Toluca, 0

Mioño. — En el campo de fútbol de Mioño se celebró, en la tarde del domingo, el encuentro de Regional Preferente, entre el Toluca y el equipo local, cuyo resultado fue de un gol a cero a favor del equipo minero. Bastante público en una tarde soleada, terreno de juego en buenas condiciones, excepto en córner de la orilla del río, que se encontraba encharcado, debido a las recientes lluvias.

No influyó el arbitraje del colegiado Martínez, ayudado en las bandas por Callirgos y Lavín, que pitó un penalty a favor del Toluca, por mano de Tory, que no tuvo consecuencias al ser lanzado fuera por un jugador forastero. A su órdenes, ambos equipos presentaron las siguientes alineaciones:

Mioño: Liendo; Tory, Juanjo, Ventosa, Iriarte, Cano (Villanueva), Javi (Icaza), Angel Ramón, Corrales, Lecue y Pacheco.

Toluca: Julián; Pablo, Pedrero, Pedro Luis, Castillo, Gallego, Pedro, Cuerno, Lucas, Pepe y Boni.

Goles: 1-0. El único gol del encuentro se marcó en el minuto 65 de juego, resolviendo Icaza desde cerca y con la derecha, uno de los frecuentes ataques del equipo local, en el segundo tiempo.

Comentario: Poco juego en el primer tiempo, notándose la entrada de Villanueva e Icaza en el segundo tiempo, son dos buenos jugadores, que aún no comprendemos, como el Castro, se pueda desprender de ambos jugadores, aunque los pueda repescar en cualquier momento, con gran perjuicio para el Mioño, que perdería dos buenos jugadores.

En el Mioño, bien Ventosa, Corrales, Villanueva e Icaza, así como la lucha del ala izquierda, Lecue Perales. En general bien. Por los forasteros, el portero Julián, la defensa y el delantero centro Lucas.

B. ELORDI



Dinero, víveres y ropas, a través de la Cruz Roja

Castro, en auxilio de los damnificados levantinos

El pasado sábado, día 23 de octubre, salieron para Valencia los primeros envíos de ropas y alimentos que Castro Urdiales, a través de Cruz Roja de la ciudad entregará a los damnificados de las ciudades levantinas.

Estas ayudas canalizadas a través de Cruz Roja de la ciudad, como hemos dicho anteriormente, han sido entregadas por industriales castreños y dueños del gremio de hostelería.

La furgoneta en la que se han trasladado esta primera ayuda, ha sido prestada de forma gratuita por Antonio Tradió, dueño del Mesón Sogoviano y los conductores que la llevan son los dos permanentes de Cruz Roja, Jesús Barquín Ansa y José M.ª Liendo Rodríguez.

Este primer envio consta de 34 cajas, en las que se han introducido en cuanto a ropa se refiere, 199 chaquetas chandal. 29 chaquetas pana, 73 camisas surtidas, 652 pantalones, 24 chaquetones de abrigo, 5 batas de señora, 28 prendas de niño, 29 mantas y dos edredones.



En cuanto a alimentos se envían, 241 latas de conservas, 100 sobres de café descafeinado, 16 paquetes de galletas, 24 cajas de quesitos, 30 tabletas de chocolates, 3 paquetes de café y 1 caja de leche condensada.

Por su parte la parroquia castreña, ha indagado la posibilidad de que hubiera una parroquia en esas zonas afectadas que estuviera bajo la advocación de Nuestra Señora la Virgen de la Asunción, y como en realidad así ha sucedido, ha enviado a la localidad valenciana de Carcagente un talón bancario por valor de 115.000 pesetas, habriendo a continuación una suscripción para poder enviar posteriores auxilios económicos.



La carretera es sinuosa y peligrosísima

Hay que regar con antideslizante el trozo Candina-El Haya

Ahora que las lluvias han hecho su aparición de forma intermitente, casi continuada, se pone nuevamente en el primer plano un problema que está costando serios accidentes y que tendrá que ser subsanado de forma rápida y eficaz. En un itinerario de 21 kilómetros aproximadamente, el firme de la carretera general 634 no está en condiciones para ser transitada por los vehículos sin peligro de deslizamiento y el accidente correspondiente, debido de que no es el idóneo por la finura que tiene y no «agarrar» bien las cubiertas en él. Es necesario que por parte del MOPU, se efectúe el correspondiente regado de antideslizante sobre todo en las zonas de Candina, Casa Tablas, Cérdigo, Peña del Cuco, La Cruz, Saltacaballos y Ontón hasta el Haya, línea fronteriza con Vizcaya.

De la urgente necesidad de lo que escribimos tiene suficiente conocimiento el citado organismo, por lo que no dudamos de que la medida sea tomada con toda urgencia.

Episodios históricos de nuestra ciudad (XIX)

La villa de Castro Urdiales, en la costa cantábrica, saqueada, destruída y abrasada por los franceses, el 11 de mayo de 1813

Parecía que el atropellamiento en las personas de don José Marcelino de Salazar, don Lope Antonio de Carasa, beneficiado de la parroquia de esta villa; don Benito de Murga, don Gaspar San Juan y don Lorenzo de Conti, debía procurar Alvarez quedase sepultado en el olvido como un hecho escandaloso que manifiesta bien su autoridad musulmana; pero su desvergüenza no teme sacarlo a lucir para hacer creer que el resentimiento de éstos produjo el manifiesto del señor Olazarri, y para denigrar al paso su conducta política. Ni ellos fueron los autores de aquel compendioso escrito, ni es cierto lo que Alvarez propala sobre el objeto de sus dos persecuciones. La primera en parte de ellos tuvo origen en una ligereza del memorable Brodet, quien convencido por el Ayuntamiento de la priótica conducta de dichos señores y del desprecio que merecía su delator, los puso en libertad, obligando a éste a darle completa satisfacción. Si quedó entonces concluído este asunto, si ellos y todos los que se citan arriba se justificaron completamente, ¿a qué la segunda persecución? ¿Por la carta que supone en la nota del manifiesto de Alvarez, tratando nada menos que de los medios de tomar la plaza? ¡Puede darse mayor iniquidad! Patenticémosla al público. En la noche del día 30 de enero, entre doce y una de ella, cuando el gobernador acababa una de las frecuentes merendonas, destaca varios piquetes de soldados a las órdenes del teniente de artillería Carrasco, del que servía de ingeniero Regoyos y otros, y sorprende a aquellos ciudadanos en sus camas, de donde, sin dejarles prevenir la menor cosa, ni decirles su destino, son conducidos entre bayonetas aquella misma noche camino de Medina.

Cuando a la mañana siguiente se supo este hecho en la villa, todos anhelaban el saber qué causa pudo haber dado margen a una providencia tan violenta como misteriosa, sobre todo cuando se supo también que para ponerla en ejecución se tuvo la guarnición sobre las armas. Uno de los que se acercaron a saber el motivo fue el señor diputado de Vizcaya, don Antonio Leonardo de Letona, a quien el gobernador refirió la interceptación, contenido y circunstancias de la carta de una manera muy diferente que lo hizo a otras personas, y entre ellas a don Lucas Varanda, suegro de don Gaspar, con lo que bien pronto el pueblo todo hizo autor de la expresada carta al gobernador, cuyos designios, quizá podo desinteresados, se le frustraron por el pundonor que tomaron el asunto los deudos de los presos. Confirmose el juicio del pueblo con la oficiosidad del mismo Alvarez, quien temeroso sin duda del resulado que podía tener el fraguamiento de esta calumnia y sus criminales disposiciones si llegaba a descubrirse el enredo, llamó al referido Varanda y viéndole sentimientos de compasión, adornados con otros mil embustes, le instó para que hiciese una justificación de la buena conducta de los supuestos reos, de la cual él estaba muy satisfecho, pero creía necesario tal socumento para elevarle con su informe favorable al comandante general, de quien suponía pender el negocio.

Con efecto, extiéndese la información, y en lugar de entregársela a Alvarez, según había prevenido éste, corre Varanda y se presenta con ella a Longa. Este, que no tenía la menor noticia de los motivos del arresto quedó sorprendido cuando Varanda le aseguró lo que Alvarez había supuesto en razón de la orden que le había dado para la p ión referida. Le exhortó a tener paciencia, manifestándole que no era la única tropelía que Alvarez había hecho ya, y que informado que fuera de todo, mandaría restituir a sus casas a los presos, a quienes entre tanto dejó sueltos en Medina bajo su palabra de honor, y a pocos días, enterado de las inconsecuencias de Alvarez, los puso en libertad. No se limitó éste a estos favores con los sujetos expresados: ya que entonces no pudo sacar partido con ellos, su genrosidad les dispensó otras gracias en el abandono de la villa, bien que las extendió también a algunos otros que no eran los sujetos referidos. Las casas de varios de éstos fueron saqueadas, sino de orden del gobernador, a lo menos por su consentimiento. Una de las de este número fue la de don José Marcelino de Salazar, de donde extrajo el comandante del batallón don José Aburruza cuanto pudo conducir, sin que a este hecho sirva de disculpa el colorido que Alvarez le ha dado de haberle ejecutado por salvar aquellos efectos a su dueño. Las expresiones y modales que acopmpañaron aquel acto por disposición conteste de la familia que estaba en la casa, y de otras personas que lo vieron, ponen fuera de toda duda la intención. La carta de su apéndice núm. 28 no es más que una política de que se quiso valer la señora de Salazar para sacare algún partido, después de haber logrado algunos efectos de muy poco valor a instancias de la familia de dicho Aburruza, a la cual habló al intento dicha señora.

PISCIS

LA Ilustración DE CASTRO

Director: JULIO POO SAN ROMAN Editor: «LA ILUSTRACION DE CASTRO. S. A.». Año LXXXIII 7 de noviembre de 1982 Número 4.268 Precio: 40 pesetas



El Papa se acerca a los españoles

Cuatro horas antes de llegar el Papa a Madrid, le esperaban a lo largo del Paseo de la Castellana numerosos grupos de jóvenes sentados sobre el césped con sus bolsas de comida; o de pie, colocando carteles que expresaban la acogida calurosa que le ha brindado buena parte del 95 por ciento de los españoles bautizados.

Es el primer Papa que ha venido a España, lo cual no quiere decir que no haya habido papas españoles: San Dámaso fue uno de ellos.

Con paso lento, un poco pesado, avanza serenamente por la pista del aeropuerto. No se ha recuperado totalmente de las heridas del atentado en Roma y eso se nota. Parece que tiene diez años más.

Y alude en sus palabras al Rey y al pueblo español, cosas concretas: El necesario pluralismo político, la timidez religiosa de nuestros obispos la esperanza que tiene preparada para todos los españoles con su palabra animosa.

Pocos líderes quedan ya en el mundo actual; y uno de ellos —como hemos visto nada más llegar a Barajas— es el Papa Wojtyla. ¿Por qué? Porque el pueblo capta, ante su alta y sólida figura, lo que está detrás de ella. Y descubre en él algo que llama profundamente la atención de este mundo abatido por la desesperanza y el desánimo, ante el oscuro futuro que presenta al hombre y la mujer que trabajan, lo mismo que para los jóvenes de ambos sexos que no pueden insertarse en la sociedad, a causa de la escasez de puestos de trabajo en nuestro país. Y es que detrás de este oscuro pesimismo, aporta hoy el Papa una luz de esperanza. Porque detrás de todo lo triste y feo de nuestra sociedad, lo egoísta a ultranza, hay algo más que no vemos con nuestros miopes ojos. Lo está proclamando con seguridad y firmeza, a todos los vientos. Se desplaza precisamente yendo de un país a otro, para proclamar éste que parece tiene rayo de esperanza, y que detrás de su pobre apariencia esconde una fuerza poderosa, que está a nuestra disposición si queremos.

Juan Pablo II es un hombre vitalmente religioso, que no padece las angustias de un Pablo VI, a pesar de encontrarse con muchos y más graves problemas que Montini. Más que la imagen de dolorosa del fundador del Cristianismo, con su pasión, representa este Papa polaco la alegría sonriente y serena de la resurrección. Recuerda que el catolicismo no es dolor ni tristeza, ni apartamiento del mundo.

El cristianismo católico es encarnación de lo divino en la tierra. Es por tanto, vida confiada, porque el creyente debe saber que la fuerza de lo positivo es mayor que el poder de lo negativo, a pesar de lo que aparece muchas veces en nuestra vida. El bien está en los corazones humanos en más elevada dosis que el mal; lo que hace falta es que sepamos descubrirlo tras la dura cáscara que a veces lo recubre.

El Pontífice de Roma viene, para que no lo olvidemos, desde esa universalidad amplia y profunda que es el catolicismo auténtico, a pesar de haber sido tantas veces prostituido por sus seguidores de arriba y de abajo. Este es el primer mensaje, con su presencia física entre nosotros y su sencilla y directa palabra, que nos trae el Papa actual. Lo que hace falta es que quede en nosotros no sólo el brillo de estas manifestaciones, sino la reflexión, el símbolo que este Papa representa, y que es la esperanza y la apertura a todos sin excluir a nadie, porque su amo y maestro va repitiendo desde hace veinte siglos que es acogida a todo hombre sin discriminaciones excluyentes alguna.

Este es el mensaje que todos debemos sacar de esta visita amplia, acogedora y vital de este Papa

E. M.

Pasaron las elecciones

Pasaron las elecciones con el resultado de todos conocido: victoria indiscutible de esa izquierda moderada que representa el PSOE y lidera Felipe González. Quizá esa moderación haya sido una de las claves de su éxito. A nivel local, por supuesto, que también ha sido claro su triunfo, por lo que debemos felicitarles y desear que el «invento» funcione, puesto que de ello nos beneficiaremos todos.

Sabido es que desde estas columnas hemos abogado por la otra opción, la de la derecha, también moderada, por supuesto, representada por la coalición AP-PDP, personificada en su líder Manuel Fraga. Creo que también nosotros tenemos derecho a decir que hemos ganado: a nivel local se ha pasado de 866 votantes en las anteriores elecciones a los 2.880 de las actuales. A nivel provincial, de no tener ningún representante en el Congreso y el Senado, a tener dos diputados y un senador. Y a nivel nacional, haber pasado de 8 escaños a 106.

Creemos que son cifras tan elocuentes que sobran los comentarios.

A nivel provincial ha llamado la atención la victoria socialista, puesto que nuestra provincia ha sido tradicionalmente de «derechas». Pero creo que puede decirse que más que ganar la «izquierda», ha perdido la «derecha». Voy a explicarme porque comprendo que así no queda nada claro. Si los 118.431 votos obtenidos por AP le sumamos los 16.378 de UCD y los 1.432 del CDS, ambos partidos de centro derecha, nos encontramos con un total de 150.241 votos de «derechas», frente a 145.718 de «izquierdas», que suman los 136.457 del PSOE y los 9.261 del PC. Esto quiere decir que si estos «perpelutes» del centro, de los que en Castro tenemos algunos ejemplares espléndidos, se hubiesen coaligado con AP como han hecho los del País Vasco, el signo de nuestra provincia sería el tradicional de derechas. Amén, de que ellos se hubiesen ahorrado el espantoso ridículo que han hecho; el señor conde de Mutruku, que encabezaba la lista de UCD por Cantabria, no se vería obligado a dimitir de su cargo de presidente del Consejo de Europa, al no haber obtenido escaño, y el señor Hormaechea, jefe provincial de UCD, no se sentiría hoy tan incómodo en la Alcaldía de Santander. En el pecado han llevado la penitencia.

Cabe destacar el gran interés demostrado por el PSOE en que su triunfo pase lo más desapercibido posible. Ni un cohete ni la más mínima exteriorización de la lógica y lícita alegría que debe haberles causado la victoria.

J. E.



SEMANARIO LITERARIO Y DE INTERESES COMARCALES

INDICE LOCAL

Farmacias de Guardia

Domingo, 7, Roviralta.
Semana del 8 al 13, Roviralta.
Domingo, 14, Arce.

Movimiento demográfico

Nacimientos:

Alejandro Martínez Escobar, hijo de Lorenzo y de Luciana.

Pilar Garay Navarro, hija de Miguel y de María Milagros.

Matrimonios: Ninguno.

Defunciones:

Miguel Acebal Pérez, de 79 años de edad.

Milagros Gómez Lastra, de 73 años de edad.

HORARIO DE MISAS

De octubre 1 a mayo 31

Iglesia del Sagrado Corazón

Laborables y días de fiestas

8 de la tarde.

Festivos:

9,30 de la mañana
12 de la mañana
6,30 de la tarde.
11: Niños Santa María.
1: En Brazomar.

Capilla del Corazón de María.

Laborales

8,30 de la mañana.
8 de la tarde.

Festivos

9 de la mañana.
11 de la mañana.
1 de la tarde.
7 de la tarde.

LA ILUSTRACION DE CASTRO

(Depósito Legal: SA. 25-1977)
Redacción y Administración:
Travesía de la República Argentina
Apartado 66
CASTRO-URDIALES

Precios de suscripción:
Trimestre: 520 Ptas.
Anual: 2.080 Ptas.
Extranjero: 2.400 Ptas. correo normal.
América, aéreo: 4.150 Ptas.
(PAGO ADELANTADO.)

Imprime: EDITORIAL CANTABRIA, S. A.

Carta del director del colegio nacional "Javier Irastorza"

Gestiones para conseguir un profesor de inglés

Castro Urdiales, 27 de octubre de 1982.

Señor director de LA ILUSTRACIÓN DE CASTRO:

El Colegio Público «Javier Irastorza Revuelta» se encuenta sin profesor de inglés. Desde que la profesora fue trasladada a otra localidad se han hecho múltiples esfuerzos para solucionar esta situación a traveś del Consejo de Dirección, Claustro de Profesores, Ayuntamiento y Dirección del Centro, esfuerzos que se han visto condenados al fracaso por lo que consideramos una legislación trasnochada, falta de desarrollo por lo incompleta y confusa e inadecuada para servir al espiritu progresivo e igualitario de la Constitución.

Agotadas y fracasadas estas gestiones, el Consejo de Dirección convocó, para ayer, 26 de octubre, a una reunión a los padres de los alumnos alcanzados por el problema para tratar, entre todos, de paliar en lo posible, el grave perjuicio que se está ocasionando al alumnado de la segunda etapa de la EGB, sino también al acceder a ciclos superiores de la enseñanza.

Los asistentes, más de ciento cincuenta personas, que representaban la práctica totalidad de las familias afectadas, fueron unánimes en la manifestación del sentimiento de protesta ante lo absurdo de la situación: un Centro al que se le permite empezar a funcionar con la enseñanza de dos idiomas y al que no le le provee del profesorado que necesita, y todo ello con la bendición u omisión de las leyes y sabiendo que existen miles de profesores capacitados en situación de paro.

En la reunión predominó la urgencia de solucionar de forma inmediata el problema a los alumnos mediante la contratación de un profesor por el Consejo de Dirección, financiado por los padres y unas posibles ayudas del Ayuntamiento y Junta Económica del Centro. Desde aquí hacemos una llamada para que los profesores cualificados para impartir inglés a los que interese este contrato, pasen por el Colegio. También se decidió por la necesidad de normalizar la enseñanza mediante este contrato no era obstáculo para que no continuarán las medidas de presión para alcanzar la provisión normal de un profesor especialista en inglés a la que se considera como un derecho irrenunciable para la educación integral de los alumnos.

Como medidas de presión más inmediatas se decidió la comunicación del problema a la prensa y la formación de una Comisión que continuará las gestiones ante la Dirección Provincial de Educación y las correspondientes autoridades del Gobierno Autónomo.

Nada más resta el transmitirle el agradecimiento, por hacer pública esta nota de protesta e información, de los padres, miembros del Consejo de Dirección del Centro, profesores y mío propio.

Dios guarde a usted muchos años.

Firmado,

Carmelo González Miguez

APARTAMENTO

Se vende
en Castro Urdiales,
con buenas vistas
y orientación,
completamente amueblado.
Parcela de parking.

PRECIO:
1.500.000 pesetas
Teléfono 606188

✝

NOVENO ANIVERSARIO DE LA SEÑORA

DOÑA AMPARO PASCUA VEGAS

(Viuda de don Aurelio Fernández)

Falleció en esta ciudad, el día 6 de noviembre de 1973, a los 83 años de edad, habiendo recibido los SS. SS. y la Bendición Apostólica

D. E. P.

Sus hermanas, doña María (viuda de Higuera) y doña Rosario (viuda de Grijalba); sobrinos, don Leandro y don Juan Luis Pascua; sobrinos políticos y demás familia,

RUEGAN a sus amistades una oración por su alma y asistan a la misa que, por su eterno descanso, se celebrará en la Capilla del Corazón de María (Colegio Barquín), el próximo SABADO, día 6 del corriente, a las OCHO de la tarde, por cuyos favores les quedarán agradecidos.

Castro Urdiales, 1 de noviembre de 1982.

Bodas de plata

El pasado domingo, celebraron sus bodas de plata matrimoniales, nuestros queridos amigos Enrique Elordi y María Mercedes Mendía, en compañía de sus hijos, hermanos y sobrinos, en un sencillo acto celebrado en la capilla de las Reverendas Madres Clarisas del Paseo de Brazomar.

Ofreció la santa misa don Severiano, párroco de Ontón que dirigió una bella homilía, recordando la institución del Sacramento del Matrimonio, con unas sinceras felicitaciones al matrimonio Elordi-Mendía. El coro de las Madres Clarisas, entonó varias canciones religiosas, recibiendo más tarde a todos los asistentes, en el local de visitas departiendo con los familiares y amigos de los homenajeados.

Desde estas sencillas líneas, queremos felicitar a nuestros amigos Enrique y Merche, por tan feliz acontecimiento y pasen unos días muy felices en nuevo viaje de bodas.

Necrológicas

José Liendo Liendo

Cuando contaba 74 años de edad, falleció en su casa de Campijo este trabajador marmolista ya jubilado, pero que no abandonó la otra profesión de pequeño labrador, que desarrollaba a ratos perdidos. Gozaba de general simpatía en toda la ciudad; así que el sábado 30 de octubre, la repentina muerte de José sorprendió a todos, aunque una maligna enfermedad había ido mimando su salud en los últimos meses.

Los actos religiosos celebrados por su alma en Santa María y el posterior traslado al cementerio de Ballena, llevaron una gran cantidad de gente, a los que queremos asociarnos en el sentimiento.

Concepción Zaldueno del Cerro

En Barcelona falleció a mediados de octubre la señora que citamos Vda. de Cerviño, muy conocida en Castro, aunque desde hace muchos años vivía en la Ciudad Condal. En nuestra ciudad tenían en aquellos tiempos una acreditada joyería en la calle Melitón P. del Camino, y la noticia de su fallecimiento ha sido muy sentida entre los castreños.

Queremos asociarnos al sentir general de los amigos, enviando nuestro pésame a los familiares.

Guadalupe Rozas Ahedo

A los 74 años de edad falleció en Bilbao la viuda de D. Florentino Causo, familia muy vinculada a esta ciudad. El funeral de cuerpo presente se celebró en la iglesia parroquial de Ontón, el día primero de noviembre y en el cementerio de dicho pueblo fue inhumado su cadáver.

A las muchas muestras de condolencia recibidas queremos unir las de este semanario, LA ILUSTRACION DE CASTRO.



TELEFONO: 861930

PROGRAMACION

Sábado, día 6..... «Nijinsky».
Domingo, día 7..... «Guerra de gangsters»
Lunes, día 8..... «Guerra de gangsters»
Miércoles, 10..... «Más allá de la violencia»
Jueves, 11..... «Buitres sobre la ciudad»
Sábado, 13..... «Escoria de presidio».
Domingo, 14..... «The Jazz Singer»

NOTA.—Todos los domingos y días de fiesta, a las cuatro y media, película especial para niños, tolerada.

El tiempo en Castro Urdiales

Día 23, sábado: Temperatura máxima, 11. Mínima, 9. Estado del mar, temporal. Estado del cielo, cubierto. Lluvia caída por m2., 19 litros.

Día 24, domingo: 18 y 10; marejadilla. despejado; uno.
Día 25, lunes: 17 y 12; lisa, cubierto; nada.
Día 26, martes: 19 y 15; lisa; cubierto; nada.
Día 27, miércoles: 18 y 16; lisa; cubierto; nada.
Día 28, jueves: 15 y 13; lisa; despejado; nada.
Día 29, viernes: 21 y 15; lisa; despejado; nada.

TIEMPO PASADO

"LA ILUSTRACION" en los años 40

6 de noviembre de 1949

El entrañable afecto que le tengo al exquisito pintor de Castro Urdiales, David Goitia Alonso, me ha inducido a alentarle con admiración, desde las columnas del prestigioso semanario LA ILUSTRACION DE CASTRO, para que siga escalando con paso firme y orlando de laureles, la cima de la fama y de la gloria.

Este joven de veinte años, que a los diecisiete hizo su ingreso en la Academia de Bellas Artes de San Fernando, en Madrid, ha sido galardonado en la reciente Exposición del Circulo de Bellas Artes de la capital de España, por un cuadro presentado con el título «El viejecito caminante», con cuyo trabajo primoroso, ha quedado consagrado como un verdadero genio de vaores espirituales.

Con sus maravillosos pinceles y con la magia de su esclarecido pensamiento, sabe plasmar sobre sus simples lienzos, personajes de su tiempo, y escenas de la vida y del trabajo con tanta maestría que sólo falta tomen cuerpo las personas y las cosas que representan sus cuadros.

Es un pintor tan excelente, que con su clara visión, refleja en sus pinturas la realidad de la naturaleza, las cosas, los cuerpos, la Patria y la familia, pero con tanta precisión, que hasta en los caracteres de las personas, se pueden comprender la biografía de cada una de ellas. Le da tal vida a sus pinturas que es fácil apreciar a simple vista en todos sus ascpectos, lo que representa en sí, el dolor, la alegría, el sacrificio, la abnegación porque pasa y vive el ser humano.

Es tan grande la vocación que siente por su arte que en vez de divertirse como lo requiere su juventud dorada prometedora de dichas y pasiones, se pasa la mayor parte de las horas del día, trasladando a sus libros de apuntes, lo más bellos paisajes de esta bendita comarca de Castro Urdiales.

David, yo comprendo que sacrificas las mejores horas de tu vida, pero no te importe, quien busca el triunfo tiene que sacrificar algo y ese algo que tu sacrificas es el recreo de tu juventud.

Pinta mucho, cuanto más mejor teniendo en cuenta que el mejor maestro del arte de la escultura y de la pintura, es la divina naturaleza. Estoy seguro de que si no decae tu ánimo, en el duro camino a recorrer de la fama que quieres conquistar, llegarán a ser tus pinceles, tan fecundos como los del célebre pintor Lucas Jordán, de quien cuéntase: que estando pintando en un convento «La Sagrada Cena», tocaron la campana para que fueran a comer, cuándo Lucas JOrdán, sólo tenía tenía pintado la imagen de Nuestro Señor Jesucristo, y al avisarle para la comida, él contestó: «Voy enseguida ya estoy terminando», faltándole aún los doce apóstoles».

Creo que aunque haya algo de exageración, da a entender que este gran pintor, era rápido y seguro en su divino arte, como quiero que tú seas, para orgullo de tus paisanos que te desean la felicidad.

Por eso le pido a Dios te conserve la vida muchos años, amigo Goitia, y te siga iluminando el camino de tu carrera triunfal, para que pronto seas un prestigioso artista y figure tu hombre en el cuadro de honor de los pintores contemporáneos con lo que se sentirán honrados tus familiares y tus paisanos que te quieren y te admiran.

Cuando triunfes, también se sentirá orgulloso de tí, el subsecretario del Ministerio de Trabajo, don Carlos Pinilla Turiño, que tanto quiere a los trabajadores, por ser él el que te concedió la beca del Ministerio de Trabajo, al descubrir que eras un prodigio del arte pictórico, que brillarás en el mundo más que el sol».—**Modesto Díaz de León.**

Visita del delegado de Trabajo

El pasado día 26 de octubre llegó a esta ciudad el Ilmo. Sr. D. Francisco Javier Ugarte, delegado provincial de Trabajo.

En el Montepío Nacional de Minas Metálicas fue recibido por su director, don Vicente Herrera; secretario, señor Darriba Gil, y contador, don José Sánchez Llamosas. Seguidamente, tuvo lugar en la C. N. S. una reunión con los enlaces sindicales de las distintas ramas de la producción, siguiendo viaje a Mioño, donde fueron recibidos por todos los enlaces sindicales de la zona. **PISCIS**

LUCIA P. MARTINEZ ANGUITA
PEDIATRIA
PUERICULTURA
(NIÑOS HASTA 14 AÑOS)
REPUBLICA ARGENTINA, 5, 8.º A
«Edificio Don Juan» TARDES: DE 5 a 7
CASTRO URDIALES

Visita a España un ángel de paz

Semblanza de Juan Pablo II



Esta visita es una llamada a todos los españoles hacia sus valores espirituales y personales. Es una llamada hacia la interioridad del hombre.

¿Quién es este ángel de paz?

Vamos a conocer a este hombre, Vicario de Cristo, dando una breve reseña de su personalidad polifacética y universal.

Nace en Wadowice 18-5-1920. De familia muy humilde y su madre murió cuando Karol tenía 9 años y el padre obrero químico al empezar la Segunda Guerra Mundial. Karol tuvo que trabajar para costearse sus estudios. Desempeñó los oficios más diversos, pero lo que le hubiera gustado ser, hubiese sido actor de teatro. Fundó un teatro y tomó parte como actor, y aún siguió animando algún grupo artístico de emigrantes durante sus años de sacerdote obrero en Francia y Bélgica. Obispo a los 38 años y Cardenal a los 47.

Retirada la enseñanza religiosa del programa del Estado (por imposición del progreso ¡Oh progreso cuántos crimenes se han cometido en tu nombre!) para las escuelas, el cardenal Wojtyla impulsó en gran manera la Catequesis.

Contra el movimiento «PAX» (farsa comunista) dio vida al grupo «Seña» que consiste en circulo de estudio, editorial de libros, prensa periódica, consultorio bibliográfico y hasta tiene influencia parlamentaria con 4 ó 5 diputados y todo ello a pesar del veverísimo control del Gobierno comunista que hace alarde de libertades.

«Seña» es el simbolo de la fidelidad a la Iglesia sin cerrar los ojos al mundo de hoy.

De todos esto provienen las ideas contradictorias sobre el Papa, para unos es Papa conservador y para otros progresista y tanto unos como otros se dedican a poner etiquetas más despistados que un pulpo en un garaje, pues Wojtyla trasciende a tanta sandez y esnobismo, sobre todo que tanto carcamal quiera morder el carcañal a la inmensa personalidad que les deslumbra y por eso le quieren encasillar para rebajarlo, pobrecitos...

Algunos de esos encasilladores dicen de Juan Pablo II que es progresista socialmente, pero conservador políticamente y se quedan tan satisfechos por la seguridad con que dicen estos disparates, pues Juan Pablo II no es clasificable dentro de las categorías de los pigmeos de la ciencia humana.

Pues si es conservador lo es porque rechaza con toda la fuerza de su alma vigorosa por la fuerza de la fe, a los profetas del materialismo histórico y dialéctico. Y progresista hasta el punto de crear un centro de opinión, una antropología moderna y una proyección sobre el mundo del único hombre progresista que es Xto.

Tiene amplisima y certera visión de los derechos del hombre, cuya defensa reivindica como primera misión de la Iglesia. Sin limitarlos a un campo o esfera determinada.

Reivindica la lucha contra el materialismo, porque es el mayor enemigo que puede tener la humanidad para el progreso auténtico y que por tanto lo denuncia como incompatible con el cristianismo.

Dijo Juan Pablo II siendo cardenal: «No se puede creer y no creer, no se puede ser marxista y ser católico a la vez».

Siendo cardenal cogieron preso a un párroco de su diócesis y Wojtyla se presentó pocas horas después en el lugar, hizo sonar las campanas y advirtió. La Policía se ha llevado a vuestro párroco, en tanto no os lo devuelvan, yo soy vuestro párroco».

Defensor de la libertad del hombre y de los pueblos. Dice Wojtyla en 1976 en el Congreso Eucarístico de Filipinas: «La lucha de mi pueblo por la libertad corre paralela a lo largo de toda su historia con la lucha por la libertad de otros pueblos igualmente subyugados».

Cuando fue proclamado Papa, dijo con gran sencillez que quería hacer un viaje a Cracovia para recoger algunas cosas, porque a Roma había llegado con lo puesto y su sastre en Cracovia dijo: «Su Eminenciano ha tenido nunca más que lo puesto».

Su habitación: una vieja cama de hierro pegada a la pared de una habitación grande y sin muebles. A modo de cancillería o despacho, la paupérrima mesa de trabajo que en un rincón tenía.

A los incrédulos fotógrafos llegados de todo el mundo, los seminaristas no se cansaban de decir que aquella era la mesa y no había otra. Para ver ambas habitaciones fuera esperaban las gentes más de cuarenta y ocho horas.

Wojtyla, hombre sencillo entre intelectual filósofo y teólogo, poliglota, y por otra parte admirable catequista.

Duro a la hora de combatir por los derechos del hombre, por la libertad. Afable, humilde, humanísimo.

Cuántos pigmeos de nuestros tiempos que alardean de modernos y progresistas tuvieran la categoría intelectual (aparte de su fe profunda) de nuestro gran Pontifice, para que pudieran llegar a tener autoridad suficiente para criticar y sin embargo con sus inteligencias mentecatas quieren alcanzar el valor de nuestro gran Pontifice.

VALLE DEL ARENAL

Los empresarios de Cantabria, ante el resultado electoral

Nota de la COES y CEPYME

El pasado día 28 los españoles hemos hecho uso de nuestra voluntad de forma libre y democrática con los resultados ya conocidos.

Ante el significado de esa expresión popular, esta Confederación de Organizaciones Empresariales de Santander y CEPYME quieren manifestar:

—Su felicitación al PSOE, claro vencedor en estos comicios por el triunfo obtenido.

—Igualmente su felicitación a la coalición AP-PDP por su logro al situarse como segunda fuerza parlamentaria y por el avance obtenido con respecto a anteriores ocasiones.

—Reiterar, tal como se ha venido manifestando a lo largo de la campaña institucional promovida por COES y CEPYME su oferta de colaboración y crítica al nuevo Gobierno que se forme en adelante en todos aquellos temas que, por su contenido, pudieran afectar directa o indirectamente al normal desarrollo de la vida empresarial. En consecuencia, estas Confederaciones quedan abiertas al diálogo con los nuevos dirigentes del Gobierno y tienen la certeza de que así serán escuchadas.

—Finalmente, se hace un llamamiento a todo el empresariado de Cantabria insistiendo en que, de ahora en adelante y más que nunca, la unión empresarial es algo imprescindible para todos aquellos hombres que, movidos por la generosidad y la inquietud del trabajo y de la creación de empleo, necesiten el apoyo de estas Confederaciones en la resolución de sus múltiples problemas.

Guriezo

Las algas producen beneficios económicos

- ★ Hay que planificar adecuadamente la temporada de caza
- ★ Con ayuda del vecindario, el Municipio inicia una campaña de reforma de los parques infantiles

Como es tradicional y atendiendo a las condiciones climatológicas, son importantes los beneficios que de la obtención de algas marinas se vienen obteniendo en diversos puntos del litoral. La comercialización del producto es importante, dado que la materia prima es imprescindible para la fabricación de compuestos orgánicos, elementos químicos, etc.

Según hemos podido saber, el volumen económico que se recauda alcanza una cantidad muy respetable, a la vez que hay que hacer hincapié en el sentido de que estas labores son insustituíbles porque el material cobrado a la mar es irremplazable en la transformación de diversos elementos de múltiples aplicaciones.

Teniendo en cuenta lo dilatado del litoral, los interesados pueden tener una ayuda económica complementaria que es preciso canalizar en vertientes más productivas.

Debe procurarse que los métodos de extracción sean más modernos y la comercialización regulable de forma global, por lo que la actividad individual produce unos beneficios más menguados. Abundando en lo dicho pero dentro del apartado de curiosidades, hay que resaltar el espectáculo típico que proporciona ver toda una gran superficie habilitada por el secado de estas algas, que más tarde serán tratadas para su posterior transformación.

Como este material obtenido es rico en carbonatos, cloruros y fosfatos, ello tiene una fácil salida en el elemento de la industria química, pero no nos cansaremos de afirmar que el rendimiento económico de esta actividad debe de regularse de manera generalizada.

La planificación de la temporada de caza

Una vez en marcha la temporada oficial de caza en las fechas que marca la legislación vigente, es importante indicar que hay que planificar adecuadamente esta actividad deportiva en beneficio no sólo de las especies a capturar, sino del vecindario próximo a los enclaves donde ha de practicarse.

Respecto al primer apartado, hay que expresar lo preceptivo de un control de los animales objeto de atención, atendiendo a que éstos tengan el normal ciclo de reproducción, protegiéndose aquellas especies en vías de extinción.

A veces por un desmedido afán de capturas, lo único que se hace es anular definitivamente aquellas variedades que de otro modo tendrían una continuidad de forma generalizada. Todos sabemos que por esta causa, muchos animales están desapareciendo del planeta, y misión de todos es proteger el entorno ecológico de manera uniforme.

También es importante hacernos eco del segundo apartado, enumerando cómo algún cazador, los menos, practican esta actividad muy cerca de los núcleos urbanos con el consiguiente peligro que ello conlleva. Debemos, por lo tanto, tener en cuenta la seguridad de los demás en evitación de posibles accidentes.

Finalmente deseamos mucha suerte a los adictos a la caza que de forma honorable también se preocupan por conservar el ciclo natural de la cadena biológica de la naturaleza.

Remodelación de parques infantiles

Uno de los principales acuerdos de la Corporación Municipal ha sido la iniciación de la campaña a nivel comarcal destinada al remozamiento del parques infantiles en colaboración tanto de la Caja de Ahorros como del vecindario de los centros afectados.

Así las cosas, fue aprobado un acuerdo por el que se autoriza una remodelación general de los parques en cuestión en las entidades de Rioseco y Trebuesto, dado que con el uso, las instalaciones se han ido paulatinamente deteriorando. La labor de los parques infantiles es importante, por cuanto proporciona al niño la diversión y el recreo que necesita para marcar su personalidad.

Haciendo un poco de historia, hay que decir cómo el Departamento Municipal de Cultura, en colaboración con la Caja de Ahorros, ha dotado a distintos núcleos del Ayuntamiento de estos medios de juego que tanto bien inciden en el carisma infantil. Lógicamente, este material debe estar en perfecto uso y estado de revista para evitar contratiempos en los niños que los utilizan, de ahí que esta campaña promovida por el Municipio y secundada por los interesados, sea calificada de atención preferente, ya que nuestros pequeños son las esperanza del futuro y a ellos deben ir encaminados todos nuestros esfuerzos, tanto en el campo intelectual como en el de actividad física y recreativa.

Normalidad absoluta en las pasadas elecciones

Con toda normalidad se celebró en este Municipio de Guriezo, al igual que en toda España, las elecciones generales al Congreso y al Senado. Los Colegios Electorales estuvieron ubicados en la localidad de El Puente, habilitándose dos secciones al efecto.

El porcentaje de votantes fue muy amplio, superándose las previsiones realizadas a priori.

El partido ganador en la zona fue Alianza Popular.

Fuerzas pertenecientes a la Seguridad del Estado velaron por el orden de la votación que en ningún momento fue alterado.

MARCOS

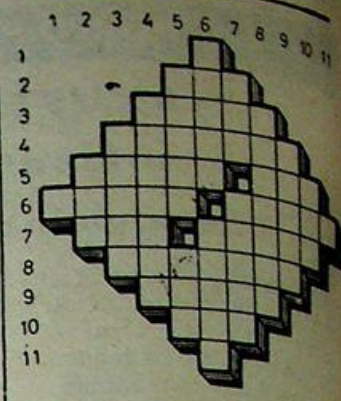

Crucigrama

HORIZONTALES: 1: Símbolo del fósforo.— 2: Número.— 3: Usos, costumbres.— 4: Tener gran respeto a una persona.— 5: Cortar una cosa a pedacitos muy pequeños. Instrumento músico de percusión argelino.— 6: Fundamentos. Cúspides.— 7: Apócope. Anversos.— 8: Doctores de la ley judaica.— 11: Abreviatura de punto cardinal.

VERTICALES: 1: Antiguo símbolo del mercurio.— 2: Río de la provincia de Santander.— 3: Examinar un documento, poniendo en él el visto bueno.— 4: Protector de los literatos y artistas.— 5: Traspasas a una persona el dominio de algo. Gobernador turco.— 6: Autoridad. Convoques.— 7: Río Gallego. Regla, precepto.— 8: En sentido figurado, hombres muy cínicos.— 9: Partes de un árbol.— 10: Jefe árabe.— 11: Símbolo del azufre.

SOLUCION

HORIZONTALES: 1: P.— 2: Dos.— 3: Modas.— 4: Venerar.— 5: Picar. Tar.— 6: Bases. Cimas.— 7: San. Canas.— 8: Rabinos.— 9: Sacos.— 10: Yen.— 11: S.

VERTICALES: 1: B.— 2: Pas.— 3: Visar.— 4: Mecenas.— 5: Donas. Bey.— 6: Podet. Ctes.— 7: Sar. Cánon.— 8: Sátiros.— 9: Ramas.— 10: Ras.— 11: S.

Del pasado y del presente

Se está gestando en España
otra guerra fraticida,
como ocurrió con Azaña,
que a nuestra patria querida
la hirió como una alimaña
y la abandonó enseguida.

Antes fue republicano
el Gobierno que tenía
matándose como hermanos,
porque a él le convenía
ya que era un tirano
con quien a España servía.

En la fraternal contienda
se aprovechó el socialismo
al que no hay, quien lo entienda
por sus muchos enchufismos
de ministros sin cartera
dando paso al comunismo.

Con las huelgas comenzaron
su atea revolución
y las iglesias quemaron
por no querer religión
al atentar contra Dios.

En España, hoy no hay paz,
por contrarias opiniones
de los que quieren triunfar
con razón y sin razones
llegándose hasta matar
valiéndose de traiciones

Con las ordas terroristas
de ocultos responsables
de ETA y comunistas.
Han muerto más generales
que en todas las «Reconquistas»
de los tiempos medievales.

Quiera Dios que se resuelva
nuestra triste situación
para que el «ayer» no vuelva
con guerra y la destrucción
que a todos nos envuelva
con miseria, hambre y dolor.

Si queremos democracia
siempre se ha de respetar
aunque no nos haga gracia
lo que opinen los demás
y con sana diplomacia
todo se podrá arreglar.

Pensando como cristianos
y teniendo en Dios gran fe
no debemos ser tiranos
con quien nuestro hermano es
dándonos todos la mano
por Cristo, con El y en El.

Placentino

MIGUEL IRIARTE
MARMOLERIA
Trabajos en piedra y mármol. Fachadas, portales, escaleras, fregaderas y fogones.
PANTEONES, CRIPTAS Y LAPIDAS
Los Huertos, s/n.
Teléfono 860793
CASTRO URDIALES

SASTRERIA
CHALO
Le ofrece amplio surtido en artículos propios de temporada
CAMISERIA CAZADORAS
PANTALONES JERSEYS, etc.
Calle Javier Echevarría, 11.
Teléfono 860546.

Suscríbase a LA ILUSTRACION de Castro
Semanario literario y de intereses comarcales

CHISPAS DE OTOÑO

Así como antes de las elecciones les dedicamos a nuestros queridos políticos unas coplillas lisonjeras y animadoras, no nos queda ahora otro remedio que hacer por propio, como colofón a una etapa de tan alto significado, en la vida política y social de nuestro pueblo, el español:

A ganadores y a perdedores



Convenció al electorado
don Felipe, el andaluz,
la gente busca una luz
que lle salve ya del paro.

Vamos a ver qué sucede
mandando los socialistas,
quizás la luz, sólo son chispas
y en lugar de sol... nos llueve.

La esperanza no se pierde
y la cosa va de estrenos,
mas mucho nos lo tememos
que el muchacho está muy verde.

Del dicho al hecho va un trecho,
como dice el buen refrán,
esperamos con afán que a esto, lo
ponga derecho.

*** *** ***



Este gallego incansable
en el trabajo y quehacer,
el pueblo le hizo saber
no perdió su tiempo en balde.

Es él moral vencedor
en honestas votaciones,
ni fallos ni humillaciones,
es futuro ganador.

Henchido de paz y goce,
este Manolo es un caso,
en éste su primer paso
se multiplica por doce.

De este hombre con talante
esperamos lo mejor,
todo es trabajo y honor,
España, ¡lo más importante!

*** *** ***



Lo siento por Landelino,
no tiene imaginación,
no sabe que la nación
ha cambiado de destino.

Pegando palos a Fraga
y atacando a don Felipe,
su barco se le ha ido a pique,
ya no importa lo que haga.

La UCD fue un simple invento
que no acabó de cuajar,
se ha podido comprobar
que no había nada dentro.

Landelino, cuente atrás,
retírese a su convento,
y váyase usted contento
por no haber perdido más.

*** *** ***



Qué bien lo ha hecho Santiago
cargándose a su partido,
esto está todo perdido...
démosle el voto al de al lado.

Felipe debe a Carrillo
un millón de sus votantes,
la mayor parte currantes...
que no ven el solomillo.

Y piensan las pobres gentes
que todo les va a cambiar,
eso es hablar por hablar...
es engañar inocentes.

Vuestras ideas burladas,
tristes y pesimistas,
antes erais comunistas,
¿qué sois ahora... camaradas?

*** *** ***



Y del duqué, ¿qué decir?,
el pueblo no le perdona,
y de una forma muy mona
me lo han mandado a pedir.

Siendo Adolfo quien ha sido
o bien aparentó ser,
debiera saber perder
y pasarse ya al olvido.

Dos escaños en España
significan claramente
que no le quiere la gente
y que a nadie ya engaña.

Eres el gran culpable
de destrozar la derecha:
político de vía estrecha,
has perdido el tiempo en balde.

MONTAÑES

Renovación de la red de distribución de agua

Han dado comienzo los trabajos de renovación de parte de la red urbana de distribución del agua potable a cargo de la empresa adjudicataria de este servicio Aguas del Norte. El tramo que va a ser sometido como iniciación de esta obra renovadora, a los trabajos de desalojar la tubería vieja para ser sustituída por la nueva instalación, empieza al comienzo de la calle Bilbao, para seguir por Ardigales hasta su terminación en la calle de Santander y ayer las máquinas estuvieron dedicadas a la perforación del suelo de parte de este conducto que citamos.

Audaz robo en pleno día

El lunes, día 25, entre las dos y media a las cuatro de la tarde, se perpetró un robo en la «Boutique Vinci», en la Avenida del Generalísimo. En pleno día y en unos de los puntos más céntricos de la ciudad, la audacia de los ladrones consiguió impunemente saltar la cerradura de la puerta de cristal del establecimiento y llevarse la pequeña caja de hierro donde se guarda el dinero que, afortunadamente, no llegaba en ese momento a las cinco mil pesetas, por lo que las consecuencias del asalto han sido mínimas, ya que no se han observado entre los géneros ninguna otra sustracción. Pero los cacos han dejado constancia de su osadía para atreverse en punto tan transitado a realizar una operación de este tipo, aprovechando simplemente el cierre del mediodía.

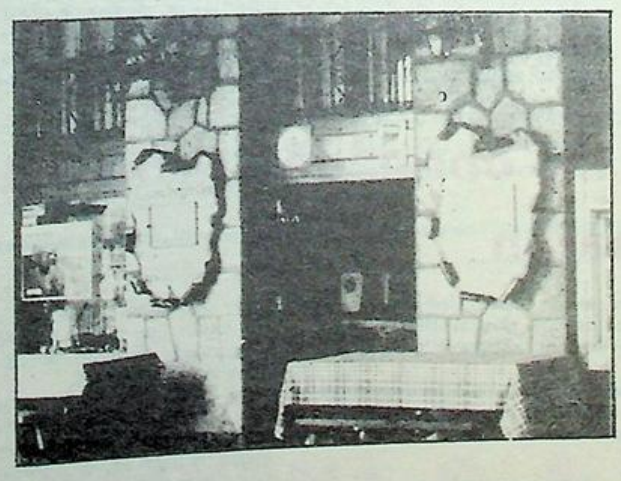

ASOCIACION MAGISTRAL DE GASTRONOMIA 1976

CHAINE DES ROTISSEURS 1248 - 1950

Mesón
EL SEGOVIANO
HORNO DE ASAR
Castro-Urdiales
CORRERIA 19 - TEL. 86 18 59

Viaje a Oriente (III)

Kioto

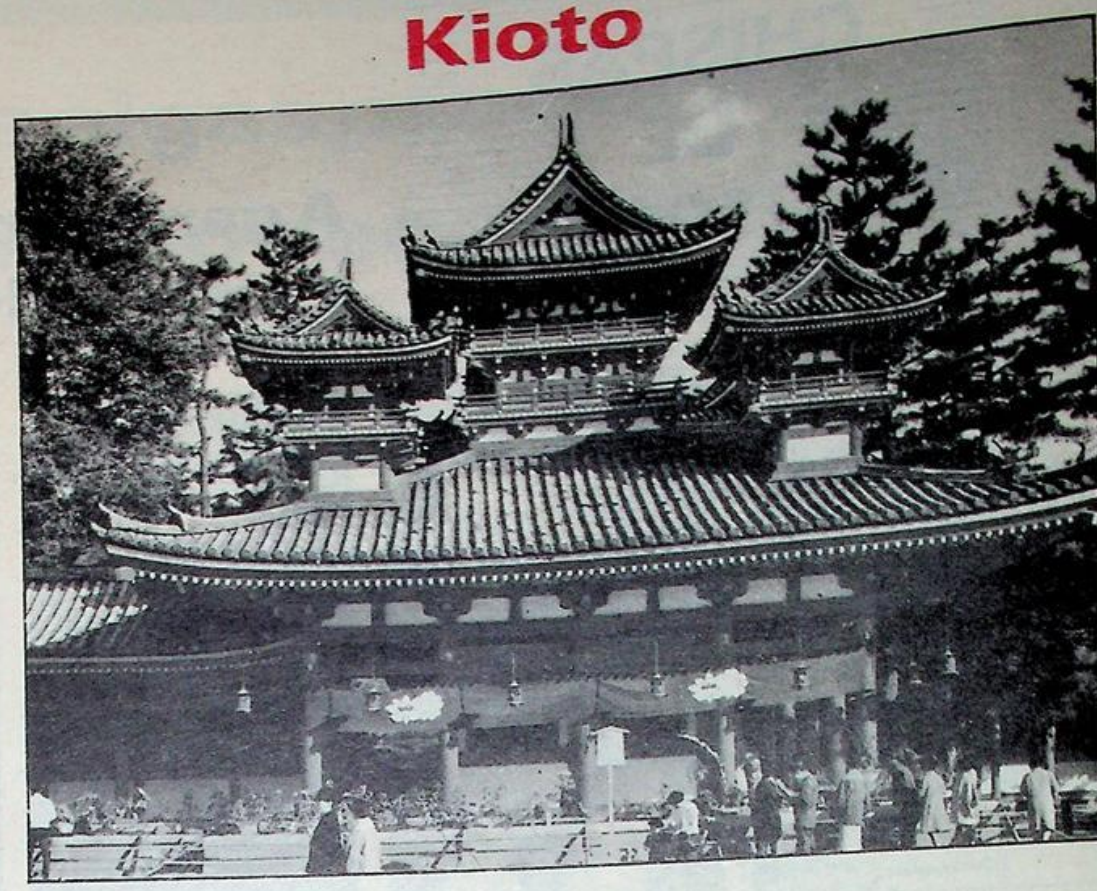

El guía que nos acompaña nos vuelve a recordar las instrucciones que nos dio para Tokio. En el hotel podremos dejar todo a plena confianza, y está muy mal visto entre los japoneses dar propina, ni a taxistas, maleteros, camareros, etc. Nosotros dábamos a aquellas personas que se lo merecían la gratificación en forma de obsequio con una moneda española, y que quedaban bien contentos.

Comer en Japón no es cosa fácil; sobre todo si uno pretende hacerlo con pan. Los dos primeros días no probamos dicho alimento; pero en una tienda llamada Suzuya lo encontramos, al precio de 120 pesetas la barra. Una comida en un hotel viene a costar unas 3.000 pesetas; pero en restaurantes se encuentra un plato abundante de carne o pescado, arroz, verduras o algo parecido, con cerveza por unas 700 pesetas. Al final ya encontrábamos las cosas con más soltura.

En la estación de Kioto nos explicaba la guía japonesa que nos llevó desde la estación a visitar en primer lugar el templo de Kinkakuji, con su pabellón de oro, que esta ciudad es la más visitada de todo Japón o sea la más turística, porque posee abundancia de templos y apenas fue destruída durante la invasión que sufrió Japón en la guerra de 1945. Después acudimos al templo llamado de los Mil Budas y al Santuario Hizian, Sintoista, con el maravilloso jardín parque, donde se rodó la película «Sayonara». Las bellezas que se encuentran en estos monumentos no son para describir, porque se queda uno abrumado ante tanta belleza exótica, oriental, del más puro arte. Nos llevaron también al taller de artesanía Ibada, donde ocho artistas se dedican a trabajos de filigranas en cobre, oro y piedras preciosas. Es interesantisimo, pero esta labor manual, preciosista, hay que pagarla y así contemplamos un templo de una altura de unos 45 centímetros que costaba un millón y medio de pesetas. Había otras creaciones que producían el éxtasis y la envidia del que lo miraba.

Kioto, con sus dos millones largos de habitantes, es ciudad de artesanía y la seda que allá se cultiva es algo que no tiene comparación. Nos quedamos sobrecogidos ante la contemplación en un escaparate de dos kimonos, uno rosa y otro azul, que tenían un valor de 250.000 pesetas cada uno de ellos; pero en verdad puedo decir que yo no he visto en mi vida prendas tan bonitas. Kioto fue la capital del Japón hasta finales del siglo pasado y cuenta con más de mil templos religiosos.

Misas en Kioto

Nos alojan en el Hotel Kioto Royal, tan magnífico, como el de Tokio, y justo al lado del hotel tenemos la Catedral Católica. El sábado asistimos a la misa de 6,30 de la tarde, que fue celebrada por un sacerdote japonés en latín. La homilía fue pronunciada en japonés. Los días de labor hay tres misas, a las 6,30, y 7,30 de la mañana y a las 6,30 de la tarde. Los domingos, además se celebra otra a las 9,30 y la misa mayor a las 10,30. Los japoneses son más aficionados a acudir a las misas de primera hora de la mañana.

Un día fuimos a ver el palacio de Shogum construido en el más perfecto estilo nipón, todo él, de madera y rodeado de un amplio y fantástico jardín. Está inmejorablemente conservado, y para no estropearlo, los visitantes tienen que dejar los zapatos a la entrada. En las habitaciones y para dar mayor realidad, hay figuras de cera, representando audiencias, Consejos de Ministros, ceremonias de la Visita de las Princesas al Señor, etc.

Luego nos dirigimos en taxi a la Galería de Arte, Museo de Pintura y Escultura. Es un bello muestrario de obras de autores japoneses y occidentales destacando por conocidos cuadros de Renoir, Van Gogh, y la representación española está en cinco cuadros de Pablo Ruiz Picasso y una escultura del mismo autor.

Y hablando de taxis, los japoneses son los conductores más elegantes que haya conocido. Coches estupendos, bien trajeados ellos y siempre con guantes blancos, siendo la maniobra de cierre de puertas automático.

Los escolares comienzan sus vacaciones el 20 de julio y así están hasta el 1 de septiembre; pero en los primeros días sólo dan clases culturales y es la época en que se hacen las excursiones. Nuestro grupo se encontró repetidas veces con conjuntos de niños, que nos saludaban con toda cordialidad, y en alguna ocasión hemos tenido que dar la mano a toda la expedición de escolares.

Comercios

El comercio en Kioto es imponente, sobre todo recuerdo el sábado por la tarde en que había un gran movimiento y muy especialmente en librerías. Los grandes almacenes de hasta quince pisos son frecuentes. Pueden imaginarse los lectores lo que disfrutarían las mujeres occidentales en estas tiendas japonesas.

El sábado por la noche acudimos al Yasaka Hall Gion a presenciar una demostración de la tradición japonesa. Nos mostraron la ceremonia del té, el arreglo de las flores, un breve concierto de instrumentos originales, una pieza cómica, mímica, de teatro llamada Kyogen y el popular drama, basado en una leyenda de amor, denominada Bunrfaku. Todo fue muy vistoso y entretenido.

El 12 de septiembre, domingo, se ha cumplido la semana de estancia en Japón y nos llevaron desde Kioto a Osaka en autobús, para tomar el avión que nos trasladará a Hong Kong en el gigantesco aeropuerto de Osaka. Mientras esperamos en el salón del aeropuerto la televisión japonesa da un reportaje de una corrida de toros celebrada en Valencia y vemos una faena completa de Chamaco.

Lorenzo MAZA SUETA

Aprobadas las obras de afirmación en el Parque Ocharan

La Permanente del Ayuntamiento de Castro Urdiales aprobó las obras de afirmación del trozo de calle comprendido entre el Parque Ocharan y la carretera de Sámano, antiguo FEVE, por un importe de 2.466.381 pesetas.

Por otro lado, fueron aprobados los gastos por un importe de casi tres millones. Asimismo, se aprobaron liquidaciones de plusvalías por un valor de 750.000 pesetas.

Referente al suministro de energía eléctrica a la estación de bombeo del saneamiento de las zonas de la Playa y del Paseo Oharan Mazas, se notificó a la empresa Iberduero y al constructor, señor Merodio Vigiola, que la consignación del presupuesto del proyecto de ampliación de saneamiento tiene fijadas 594.200 pesetas para la instalación eléctrica de dicha estación.

Dentro del apartado de obras menores, se acuerda conceder a Manuel Soto Zaballa autorización para cambio de ventanas en su edificio de Mioño.

El mismo pronunciamiento en favor de Hilario Lorenzo y Braulio San José para la construcción de una tejavana en Vista Alegre.

Se dio luz verde a los vecinos de la comunidad de Prolongación de Juan de Mena 3 para cambio de ventanas, así como permiso a Valentín Celada López para cercar su terreno sito en Mioño 110. Se le concede autorización a Ramón Fernández Cervilla para obras de reparación interior y continuación de valla en la Casa Molino del pueblo de Mioño. A Juan José Telechea Bilbao para obras de adecentamiento en el inmueble, sito en la calle Menéndez y Pelayo.

Lo mismo para Manuel Cancio Lavín que podrá proceder al cerramiento de un balcón de la calle Feve 6-5.°-A.

Se acercó practicar a Fidel Martínez Calonge la liquidación complementaria en concepto de licencias de obras por la construcción de una vivienda en el barrio del Manzanal del pueblo de Ontón.

En relación de una denuncia presentada por Antonio Vallación Borras respecto a las obras a realizar en el tejado del edificio sito en La Correría 3, comunicar que se trata de un tema totalmente privado.

Dado que el río del Chorrillo es causante se numerosas inundaciones en los alrededores del Instituto de Enseñanza Media y fincas limítrofes, la Permanente decidió comunicar a María del Carmen Díaz Romeral que se procederá de forma periódica la limpieza de la canalización del citado río del Chorrillo, para evitar, dentro de lo posible, futuras inundaciones.

La Permanente acordó asimismo, ayudar a la Junta Vecinal de Santullán de forma económica, para la adquisición de cuatro radiadores para las escuelas de dicho pueblo.

Se dio luz verde a las obras de construcción de la Casa del Mar en los terrenos situados en la calle Ardigales que cedió la Cofradía de Pescadores y que está construyéndose a través del Instituto Social de la Marina.

Se acordó solicitar permiso a la Delegación Provincial de Cultura para que el ochote Los Templarios pueda utilizar una de las aulas del colegio Javier Irastorza para sus ensayos.

Finalmente se acordó satisfacer la cantidad pendiente de pago por la adquisición de las láminas sobre temas de nuestra ciudad.

Francisco PEREZ

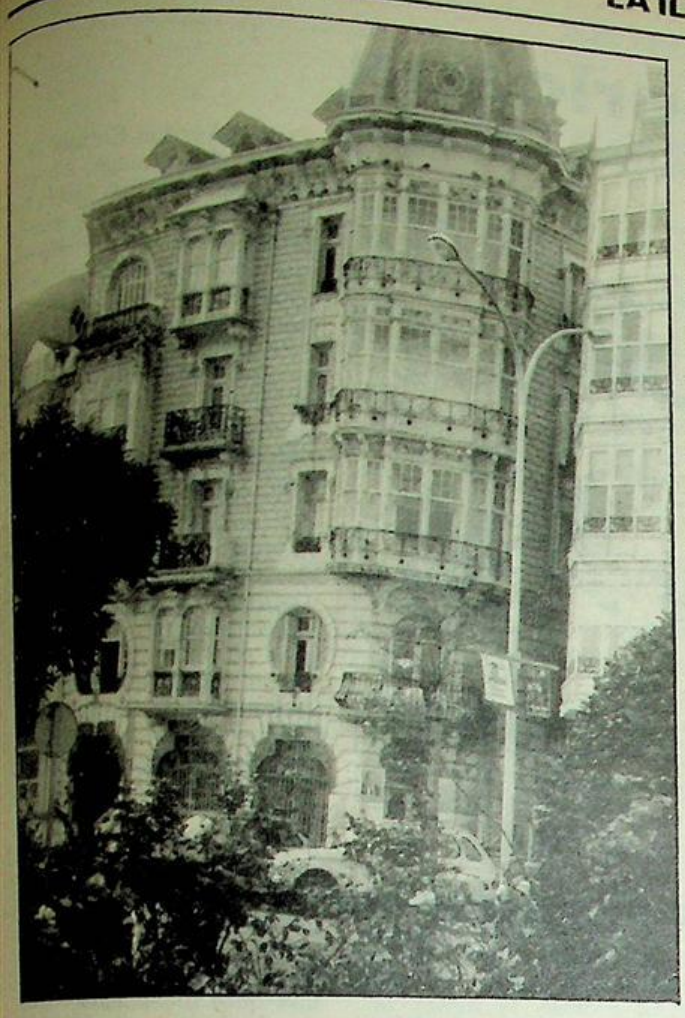

Atención: ¡Peligro!

En la Avenida del Generalísimo, se encuentra el edificio que alberga, a su vez a la Ayundatía Militar de Marina. Paso que por el lugar en que se encuentra es transitado por gran número de personas diariamente.

Pues bien, esas avecillas tranquilas, gran don de la naturaleza y que ornamentan magníficamente nuestra ciudad, se han apropiado de los viejos y artísticos aleros del edificio y han sentado sus «reales» cada segundo del día y de la noche.

Es peligroso transitar a la misma orilla de la pared, porque estas avecillas no tienen en cuenta ni tampoco toman en consideración el que en el mismo momento en que ellas «aligeran» su peso, pase alguien o no por la acera.

Este cronista ya ha visto en su camisa uno de estos pintorescos impactos, que viniendo de donde proceden, no es para rasgarse las vestiduras, ni tampoco para organizar una manifestación en la que se pidan las cabezas de estos entrañables animalitos.

Es nuestra intención advertir a los transeúntes que tomen las medidas adecuadas a la hora de pasar por esta zona, ni más ni menos, porque ¡caramba! esta ornamentación natural y viviente bien merece ser conservada.

Y a los barrenderos municipales pedirles que de vez en cuando, no solamente barran el lugar, sino que se acuerden de que el Ayuntamiento tiene unas mangueras que deben servir para algo.

Las palomas merecen todos los miramientos, porque hacen las cosas con las mejores intenciones del mundo. ¿Podemos decir nosotros lo mismo?

Un coche chocó frontalmente con una moto, incendiándose de inmediato, en Cerdigo

Mueren tres personas en accidente de carretera

Tres muertos y un herido muy grave es el balance final de un accidente automovilístico sucedido ayer por la tarde al filo de la una cuarenta y cinco, en el término municipal de Cerdigo, cercano a Castro Urdiales. Un «Seat Panda» matriculado en Santander colisionó con una moto, incendiándose de inmediato ambos vehículos, resultando muertos los dos conductores y la persona que viajaba de paquete en la moto, una «Ducatti Sport».

Los muertos son José Luis Pardo Villareal, de 22 años; José Luis Idagarra, de 23, y Vicente Miguel Martínez, este último natural de Laredo y subdirector de la Coral Salvé. Con todo, a última hora de la tarde de ayer aún existían dudas en fuentes oficiales para identificar a uno de los fallecidos.

Los cuerpos de los tres fallecidos quedaron totalmente carbonizados por efectos del incendio por lo que fue muy complicado levantar atestado del suceso al desconocerse en las primeras horas la identidad de los ocupantes del vehículo.

Por el momento se ignoran los motivos del accidente aunque todo parece indicar que uno de los dos vehículos había iniciado un adelantamiento, colisionando frontalmente con el contrario. Fruto del golpe los dos ocupantes de la moto Ducatti Sport 750 con matrícula Bilbao 3.208-H, conducida por J. L.

Pardo Villareal, salieron despedidos, muriendo en el acto ambas personas. Por otra, tras la colisión se incendió el Seat Panda, perdiendo la vida el conductor de este coche, resultando gravemente herido Juan José Campillo López quien fue trasladado con urgencia a la residencia Las Cruces, de Bilbao.

Vicente Miguel Martínez, uno de los fallecidos, era natural de Laredo localidad en la que era muy conocido al ser desde hace tiempo subdirector de la Coral Salvé que dirige José Luis Ocejo. Por su parte, los dos ocupantes de la moto siniestrada eran naturales de Lejona.

Llegan las máquinas para alquitranar el Paseo Ocharan Mazas y carreteras a la playa

¡Por fin!, llegaron a Castro Urdiales, las diferentes máquinas que procederán a extender el aglomerado asfáltico (termakadán) por parte de una empresa privada y a través del MOPU.

Cabe esperar que se tomen las medidas necesarias para que los materiales empleados en estas zonas, Paseo de Ocharan Mazas y carretera de circunvalación de la playa y limítrofes, sean de la calidad suficiente como para que no vuelva a ocurrir lo que hemos padecido en diferentes calles del casco urbano cuyo aglomerado se ha levantado a los pocos días de haber sido colocado.

Reina gran satisfacción en la ciudad por esta noticia, puesto que han sido muchos los padecimientos de los vecinos y visitantes durante el excesivo tiempo, que por diversas circunstancias, han durado las obras de colocación de la tubería para el saneamiento de las citadas zonas.



Cabe esperar que estas obras sean finalizadas dentro de esta misma semana o primeros días de la próxima lo más tardar.

Francisco PEREZ



GARAJE TIJUANA. S. A.

★ ESTANCIAS
★ COCHES
★ EMBARCACIONES

Javier Echevarría, 10 — Teléfono 860391
CASTRO URDIALES

SERVICIO OFICIAL SEAT
"LOS ARCOS"
José M.ª Pereda, 7 Tel. 860942
CASTRO URDIALES

SE VENDE
Terreno en
SANTULLAN
30.000 metros2.
INFORMES:
Teléfono 861593

La clave iberoamericana

La radicalización del proceso nicaragüense ha convertido a esa pequeña nación o, mejor, al Gobierno que la rige, en un permanente peligro para la paz en el istmo centroamericano. La esperanza con que el mundo recibió la caída del autoritario régimen de Anastasio Somoza se ha trocado en temor de ver convertida toda Hispanoamérica en un rosario de países satélites de la URSS. Dentro de este supuesto plan (no pretendemos parecer groseros), Nicaragua sería el primer estadio.

El llamado movimiento sandinista, que fue quien aglutinó junto a fuerzas moderadas, la resistencia al Gobierno de Somoza, una vez en el poder vino a demostrar cuáles eran sus auténticas aspiraciones. Ha fracasado el intento de crear un sistema económico mixto, a caballo entre la sociedad de libre mercado y el modelo socialista, pues se ha estado ahogando la iniciativa privada, del mismo modo se ha establecido una férrea censura tanto en radio, televisión como prensa escrita; de la televisión en particular podemos destacar que no se denomina por ejemplo televisión nicaragüense, sino sistema sandinista de televisión, lo cual nos da idea de la stalinización del medio.

En otro terrenos de cosas, otro, valga la reiteración, logro de la revolución, que se cae por su base al menos en sus planteamientos, es la erradicación del analfabetismo; puede que con ayuda de maestros cubanos y su peculiar pedagogía hayan conseguido que todos los ciudadanos de ese país sepan leer y escribir, pero a través de ese noble afán de culturizar se ha encubierto un intento de «lavar el cerebro» a toda la población para implantar a medio o largo plazo un sistema plenamente marxista. Hemos de reconocer que dentro de esta campaña emprendida por el sandinismo cobra especial importancia la labor de ciertos eclesiásticos como el ministro de «Cultura», Ernesto Cardenal, o del ministro de Asuntos Exteriores, Miguel D'Escoto, que ocupan cargos políticos en contra de la opinión e instrucciones del Episcopado.

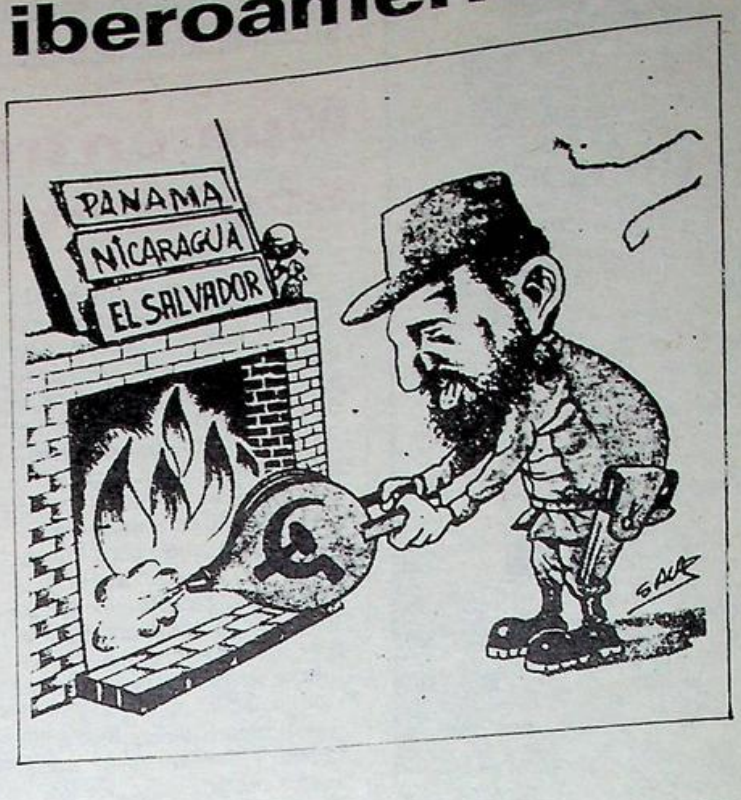

Grandes contingentes de ciudadanos nicaragüenses están huyendo a países vecinos, sobre todo miembros de la minoría de indios miskitos, ferozmente perseguidos por el poder revolucionario; la peculiar manía hacia esta comunidad viene dada por hablar un idioma diferente y por la hostilidad que por su religión, dentro del protestantismo, tienen para con el Gobierno de Managua.

Las últimas noticias que llegan de Nicaragua sólo hacen corroborar los temores por todos compartidos, así el presidente mundial de la Cruz Roja, don Enrique de la Mata Gorostizaga, ha suspendido su proyectado viaje a Managua ante la enorme crisis que atraviesa esta institución, varios miembros de esta respetable institución han impugnado las elecciones celebradas para cubrir los cargos de la organización ante el amañamiento organizado para que triunfase la candidatura adicta al Gobierno.

Tampoco podemos olvidarnos de las declaraciones del presidente de Costa Rica, don Carlos Monge, el cual ha señalado que Nicaragua constituye un serio peligro para su patria y para todo el istmo centroamericano; recordemos que Costa Rica es la más sólida democracia de Hispanoamérica. De esta manera, los sandinistas no tienen legitimado el uso de su propaganda. De triunfar el sandinismo que se pretende exportar, contestado hasta por antiguo partidarios como el comandante Edén Pastora, el mundo libre podría perder una baza importante convirtiendo el futuro en algo incierto para la América hispana. De ahí, la importancia capital que cobra la afianciación de los Gobiernos del área.

VOX POPULI



Curiosidades rusas

Parece ser que los jerifaltes del Kremlin aparte de bombardear indefensas aldeas afganas, de amenazar con invadir Polonia y de enviar a los agentes de su servicio secreto por todo el mundo para convulsionarlo aún más si cabe, les ha dado por moralizar sus filas, es decir, el Partido Comunista de la Unión Soviética (PCUS), campaña que suponemos festeja el aniversario de la Revolución de Octubre; así pues dentro de esta campaña de lavar la cara al partido, éste excluye de su seno a los borrachos y a quienes no cumplen con sus deberes familiares «al menos eso afirmaba el diario oficial «Pravda» (que en lengua rusa significa verdad, lo cual no pasa de ser un cruel sarcasmo).

Estas tajantes afirmaciones del órgano de difusión del P. C. ruso, están contenidas en un prolongado artículo de los muchos que publica la prensa soviética (según el diario «ABC» de Madrid) contra el alcoholismo y la tendencia, textualmente, a «cambiar de esposa» con excesiva frecuencia. Por lo visto ahora resulta que el divorcio es un «mal capitalista». Siguiendo con la información del diario soviético, el artículo citado publica abundantes reacciones de lectores a una carta publicada por «Pravda» el verano pasado, en la que una mujer se quejaba de que su esposo (casado con ella en quintas nupcias) «no se había corregido» —como ella esperaba y, para colmo, era miembro del partido».

Los lectores, siempre según «ABC», respaldan a la autora de la carta y afirman que «efectivamente, el partido está obligado a interesarse por la vida privada de sus miembros y que en el caso de su marido debe ser expulsado.

El dolor moral de esta mujer, continua el rotativo «es el de muchas madres y esposas de todos aquellos a quienes no es indiferente el futuro de nuestra próxima generación».

Parece ser que la prensa soviética no se entera de las «hazañas» de su peculiar sistema político y económico, y llenan sus páginas con temas, que en comparación a otros, son tribiales. A pesar de esa campaña contra el etilismo y divorcio irresponsable sea laudable, pero eso no excusa que la prensa domesticada de la URSS silencie los graves problemas de su país y del mundo socialista.

«ARDIGALES PRESS»

La suerte está echada

Triunfo socialista por todo lo alto. Felipe González y sus muchachos, dispuestos a regir los destinos de nuestra patria durante los próximos cuatro años. Magníficos discursos llenos de contenido fraterno y comedidas formas, han dado un auténtico flechazo de amor en las cansadas y al mismo tiempo esperanzas almas de más de ocho millones de españoles. Bien, ahí tenemos el resultado: El socialismo manda en España, porque lo han querido los propios españoles, al pan, pan, y al vino, vino.

Esperamos ahora con verdadera ansia, la realidad del compromiso. Esperamos que ya en breve, todo el programa del PSOE, se haya desarrollado, al mismo tiempo que contenta a sus afiliados y votantes. Vamos a esperar que la promesa se convierta en algo latente, tangible, que se vea y palpe.

Es lo menos que se puede pedir teniendo una abrumadora mayoría absoluta, a nadie podrá el PSOE echar la culpa de un eventual fracaso.

A través de los meses, es de suponer, que iremos contemplando, cómo la sociedad española mejora, cómo aumentan nuestras exportaciones, cómo dejan de apresar a nuestros pesqueros, cómo el terrorismo baja, cómo los franceses dejan de volcar a nuestros camiones, cómo disminuye notablemente el paro, cómo suben los salarios, cómo se frena la inflación, cómo las leyes son derogadas y sustituidas por las otras que vienen a arreglarlo casi todo. Que así sea por el bien de todos, que así sea.

Bipolarización

Si el PSOE arregla España lo veremos a través del mejor testigo: El tiempo. Y volviendo al análisis de los resultados del día 28 pasado creemos sinceramente que es un hecho insólito, como insólitas son la cantidad de sucesos y acontecimientos que aquí suceden y que no tienen en la mayoría de los casos explicación alguna, por lo menos a nivel medio. Efectivamente, se ha ido hacia la bipolarización. Una bipolarización racional en cuanto a la forma, pero un poco menos en cuanto al contenido.

¿Por qué?, bien porque la bipolarización, en sí, es buena, es correcta, es incluso necesaria. Tenemos dos brazos, dos ojos, dos piernas, hay dos polos, hay dos hemisferios. Hay, en suma, dos conceptos de la vida y de la sociedad política dentro de un país, lo demás... son anexos, amorfas creencias, hibridez.

Por eso es buena la bipolarización, bien entendida y perfectamente situada. No es buena una bipolarización PCE-FN, no es buena tampoco una bipolarización UCD-PSOE, porque no es una bipolarización sino una polarización de izquierda, como así ha resultado a través de dos legislaturas.

Pero sí es una bipolarización, entre dos masas con proximidad a un centro social pero no político. Porque UCD era un centro político y eso en política es en todos los países del mundo civilizado una minoría.

Las minorías

Una minoría compensatoria, quizás necesaria, pero una minoría sin más. Es justamente, donde se ha colocado ahora el partido de la UCD, ahí, en su sitio. ¿Quién ha sido el precursor y en cierta medida culpable, de que el socialismo gane y mande en España el día de hoy? Pues la UCD, y más concretamente, la osada ególatra, la pose y la ineficacia como hombre de Estado, que el señor Suárez ha demostrado.

Y por otro lado, a esta situación ha contribuido también en gran medida, una buena persona, pero de atemorizada mente, que sin quererlo, se ha preocupado más de los nimios problemas de su partido que de los de España. Nos referimos al señor Calvo Sotelo. Que con todos los respetos, no es un hombre de Estado, que es lo que España necesita.

Y cómo no, sin olvidar ni excluir al señor Lavilla, desconcertante ciudadano que pasa de una mimosa y dulce voz de nana, a una estridente verborrea y mímicos alardes, como si guindillas le introdujeran... por el sitio que ustedes suponen y yo omito.

Otro, que confundiendo la política nacional, con la de su partido, los resultados cantan, los resultados sentencian.

Y otro ente que, sin duda alguna, ha contribuido al triunfo socialista, es el reverendo Carrillo, que así por las buenas, se ha «cargado» su partido fomentando el voto útil, arengando con toda «vista» en su último mitin de Madrid, a la movilización de masas, a la ocupación de la calle, todo programado. En este caso el yunque ha sido el PCE, los pobres militantes



de base, los idealistas. Les han tomado miserablemente el pelo de la manera más evidente. En qué sitio están ahora, ¿a dónde les ha llevado el señor Carrillo?

En cuanto al resultado en sí, el pueblo soberano lo ha querido y el pueblo lo debe experimentar y sopesar así de simple.

Si es libre para votar... lo es y será sin duda para juzgar

Quizás también, este resultado era esperado, pero no en esa proporción, en esa cuantía y reparto. Quizás éste sea un proceso en tiempo, por el que hay que pasar, aunque sólo sea para que el pueblo compare a lo cual tiene derecho. Desde luego es la primera vez que los socialistas gobiernan solos en España, nunca en la historia se dio este caso, ni siquiera con mayoría relativa.

Vamos a esperar, vamos a observar y criticar en la justa medida en que las cosas merezcan crítica.

Dos hombres-eje

Pero que no olviden los votantes, que no olvide el pueblo español, que se vota un día, pero... para cuatro años, y amigos lectores, en política no se puede uno permitir el lujo de ser snobista, no se puede votar a aquellos quien el marketing publicitario presenta en primera línea en una acción puramente comercial-politiquera. Esto es mucho más serio y en este país, hasta este momento la política ha sido una verbena, un chalaneo y una falta de seriedad bochornosa. Creo que es hora de que esto vaya acabándose.

En estas elecciones dos personas han capitalizado la realidad política, don Felipe González, programado y puesto en gran medida en el poder por la prensa, revistas y demás, de forma poco elegante, pero que ha conseguido los votos mayoritarios del pueblo, y don Manuel Fraga, que ha ascendido vertiginosamente, pasando de nueve a 106 diputados, algo nunca visto en ninguna parte del mundo libre.

A pesar de ser el blanco de toda esa prensa sensacionalista y chandunguera, pagada y programada por sabe Dios quién.

En torno a estos dos hombres va a girar y pivotar la política de nuestro país en los próximos años, Felipe como ganador, indiscutible y vencedor y cargado ahora con una responsabilidad enorme, y Fraga como líder incuestionable de una oposición importantísima que va a trabajar sin desmayo.

Esperemos que ambos, dentro de su ámbito y conceptos, sepan mantenerse con la clarividencia y la seriedad necesarias, las que España necesita en el día de hoy.

MONTAÑES

"LA ILUSTRACION DE CASTRO"

Se vende también en Santander, kioscos de Revuelta y Pepita, y en el bar "Machichaco"

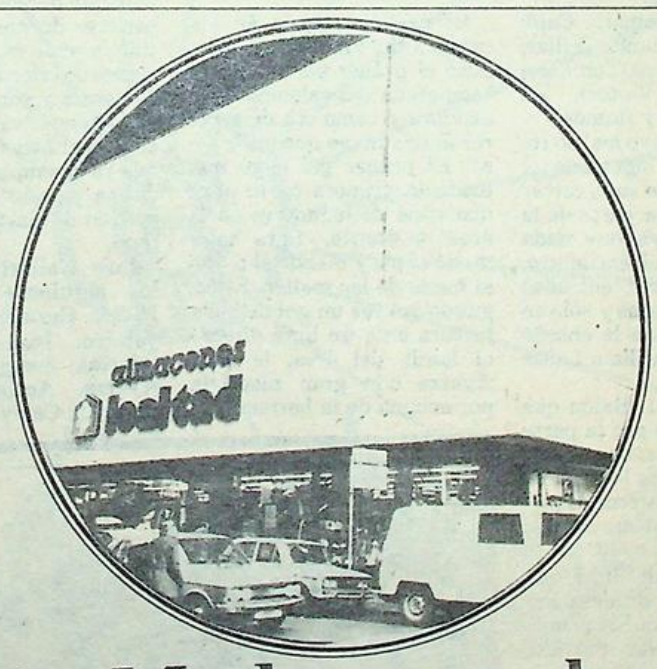

La Moda y muchas cosas más en 4.000 m² de Gran Almacén.

VENGA A CONOCER NUESTRAS PLANTAS.
Son tres plantas más la baja, donde puede encontrar desde un felpudo hasta una batidora, unos caramelos, un libro...

CADA COMPRA UN AHORRO.
Nuestra mentalidad está adaptada a los tiempos actuales. Hay que ofrecer el mejor precio con la mayor calidad.
Ahorre comprando en nuestro Gran Almacén.

EN EL CENTRO DEL CENTRO.
Sin desplazamientos. Encontrando de todo y para todos sin moverse del mismo centro de la ciudad. Sin coches ni problemas de aparcamiento... De planta en planta visitando 40 secciones especializadas.

DISFRUTE DE UN ESMERADO SERVICIO.
Desde escaleras mecánicas de bajada y subida para su mayor comodidad hasta el trato amable y eficáz de toda nuestra dependencia para que Vd. disfrute al hacer las compras.

almacenes lealtad

Escaleras mecánicas para su comodidad.

Castro, 4; Unión Club, 0

El pasado domingo en el estadio municipal de Riomar, el Castro F. C. se impuso por 4-0 al U. C. Astillero, en encuentro de fútbol correspondiente a la Tercera División Nacional de Liga. Finalizó la primera mitad con el resultado de 1-0.

Tarde espléndida para la práctica del fútbol con una buena temperatura, sol y media entrada en los graderíos. Dirigió el encuentro, bien, sin complicaciones y tampoco se las buscó, Javier Teja, que estuvo bien apoyado en las bandas por Romero y Jesús Alfonso. A sus órdenes, los equipos presentaron las siguientes alineaciones:

U. D. Astillero: Blanco; Villar, Pérez, Bielba, Cilleruelo, Hernández, Terán, Miguel, Nico, Arquillo y Machi. A los 8 minutos de juego, Pepe sustituyó a Miguel, lesionado con una brecha en la frente y que recibió en la misma caseta cinco puntos de sutura. En el minuto 58 se retiró Cilleruèlo, lesionado, y salió Julio. Recibió tarjeta amarilla Hernández, por fuerte entrada.

Castro F. C.: Salazar; Santiago, Colina, Merodio, Mikel, Santamaría, Velar, Olano, Martín, Chema y Ten. En el minuto 73, Aitor sustituyó a Martín y en el 86 Sierra hizo lo mismo con Olano. Vio tarjeta amarilla Merodio, por fuerte entrada a un contrario.

1-0. Minuto 44. Se revuelve Colina muy bien en el área contraria y de fuerte disparo bate a Blanco.

2-0. Minuto 50. Saque de esquina que bota Chema a la izquierda de Blanco y en el mismo punto de penalty Velar, conecta un formidable cabezazo consiguiendo un precioso gol a la antigua usanza.

3-0. Minuto 75. Gran jugada de Santiago por la derecha, cede sobre Aitor que envía a la izquierda a Olano, quien hábilmente dispara fuerte y sesgado batiendo a Blanco.

4-0. Minuto 83. Merodio realiza una gran jugada por la izquierda, cuando llega a la línea de gol dentro del área contraria cede hacia atrás a Colina, quien sosiega el juego, dribla a su oponente, se va al centro del área y con la derecha bate a Blanco. Un gol extraordinario. Son aplaudidos largamente Merodio y Colina.

Se recibió al U. D. Astillero con ciertos reparos de que en cualquier momento puede surgir la sorpresa, y el Castro, sin confiarse en absoluto para nada, hizo el trabajo de la hormiga, trabajando fuertemente en el campo y no dejando respiro al rival.

Poco a poco se fueron clarificando las posiciones y el conjunto local una vez conquistada la parcela central llevó con gran insistencia peligro al portal visitante, magníficamente defendido por cierto por Blanco, excepcional.

Pero este dominio no obtiene sus frutos hasta el minuto 44, como hemos reseñado. Llegándose al descanso con ese gol psicológico que iba a hacer cambiar las cosas.

La segunda mitad fue netamente castreña también. Una vez conseguido por los castreños el segundo gol, ya el Astillero se vino abajo.

En líneas general, cabe destacar que el Castro se está encontrando a sí mismo y no puede tardar en afianzarse definitivamente.

El Unión Club no pudo en la tarde del domingo con los castreños, aunque hay que decir en su favor que notó en primer lugar la ausencia de Miguel, que lo estaba haciendo muy bien en los pocos minutos que habían transcurrido, y después del buen defensa Cilleruelo, que tuvo que retirarse por lesión.



Se afianza el Juvenil castreño

El pasado sábado, día 30 de octubre, el juvenil A del Castro F. C., en Mioño, disputó el encuentro correspondiente al Calasanz de la capital en la misma categoría, el que consiguió vencer por el resultado de 3-1. Primer período, 3-0.

Tarde espléndida en Mioño, campo en perfectas condiciones para la práctica del fútbol, poco público en las gradas (?).

Goles

1-0. Minuto 18. Buena jugada del extremo izquierda Erquicia, quien con gran visión del fútbol, supo desbordar a dos defensas contrarios y posteriormente introducir el esférico en el portal visitante.

2-0. Minuto 25. Ataque en tromba del equipo castreño, la defensa forastera se arma un gran lío y el lateral derecho introduce el balón en su propia meta.

3-0. Minuto 30. El conjunto castreño saca, una vez más, fruto de su dominio y Antonio magníficamente consigue este tanto que sentenciaría el encuentro.

3-1. Transcurría el minuto seis de la segunda mitad cuando, nadie se lo esperaba, el defensa lateral derecho visitante, como intentando paliar su error del primer tiempo, marca el gol del honor para su equipo en un despiste de la defensa y portero locales.

Comentario

Ha gustado más y mejor el conjunto castreño que atraviesa un buen momento y del que se puede esperar lo mejor con vistas al futuro y a un posible ascenso a categoría nacional.

Es indudable que se cuenta con jugadores que pueden dar el salto, que están preparados muy bien físicamente y que a poco que se les enseñe técnicamente pueden llegar a la meta que todos esperamos.

No era ninguna «perita» en dulce el Calasanz, y los chavales castreños supieron poner las cosas en su sitio, para no verse sorprendidos y continuar aspirando a los mejores puestos en la clasificación general.

Destaquemos, dentro del buen tono de todo el conjunto, a Pérez, Erquicia, Iriarte y las buenas maneras de Ibarra. Una lástima que Moqui se empache tanto de balón.

La alineación presentada por los castreños, fue la siguiente: Iriarte; Pérez, Dino, Antonio, Pedro, Acebal (Vélez), Erquicia, Fernando, Ibarra, Baranda (Pando) y Moqui.

Vio la tarjeta amarilla, totalmente innecesaria Antonio. ¡Hay que aguantar esos nervios absurdos!

Francisco PEREZ

Cudeyo, Solares, 0; U. D. Brazomar, 1

Cudeyo Solares: Ontavilla; Barquín, Amador (Alfonso), Estrada, Luis, Mier, Lloreda, López, Cacicedo (Esteban), Juanjo y Puente.

U. D. Brazomar: Capi; Lamborena, Liaño, Villar, Odriozola, Laiseca (Tore), Gelito, Ibáñez (Víctor), De Diego, Ricondo y Ramón.

Ruiz Díaz estuvo mal en todo el partido, siguiendo el juego de lejos, no supo cortar el juego duro por parte de la defensa local, ya que nada más comenzar el encuentro, Estrada hizo tres entradas seguidas muy duras y sólo en la tercera entrada le enseñó la cartulina amarilla a Laiseca.

Minuto 84, 0-1. Balón que recibe De Diego por la parte derecha, dribla a un contrario, penetra hasta la línea de fondo centra muy templado y un defensa local de cabeza, marca en propia meta.

Partido flojo del líder que tuvo momentos de desaciertos sobre todo en los primeros momentos del partido, donde empezó el Solares presionando pero sin crear apuros para la portería de Capi, que fue el mejor de los veintidós, resolvió bien y con mucha seguridad en la portería.

El Solares tuvo su mejor ocasión mediada la primera mitad cuando Lloreda hizo una penetración muy bonita driblando a varios defensores visitantes y se presentó solo delante de Capi, el cual le hizo penalty, lo lanzó Estrada y Capi adivinando la intención lo paró desviándolo a córner, formidable parada de Capi.

En cuanto a destacados por parte del Cudeyo Solares, Lloreda, Juanjo y Barquín, por parte del Brazomar, como ya comentábamos antes , Capi y también destacamos a Liaño y Odriozola.

El pasado sábado en los campos de Vallegón, se disputó el primer partido de la temporada del calendario de alevines y como era de esperar el triunfo se quedó en casa. El primer gol llegó mediada la primera parte ante una melé de jugadores en el área visitante. Saraghaga metió el pie y mandó el balón al fondo de las mallas. El segundo gol fue un gol de bella factura ante un libre directo al borde del área, la saca Ayarza con gran maestría por encima de la barrera y el balón se va de nuevo al fondo de la portería.

Bonito partido el ofrecido por los chavales del Brazomar que demostraron ser superiores durante todo el partido y con muchas renovaciones de crios nuevos en esta categoría y sobre todo se nota la buena marcha de la Escuela de Fútbol del Brazomar que ya ha empezado a dar sus frutos ya que Saráchaga ha pasado al alevín y no desentonó.

Luis Gallastegui alineó a los siguientes jugadores: Pachi; Germán, José, Alejandro, Jesús, Saráchaga (Marta), Joaquín (Alberto), Ayarza, Acebal (Llorente), Carasa y Calavia (Fernando).

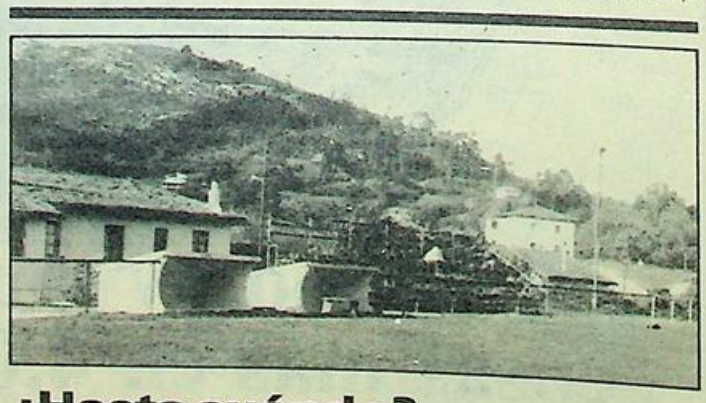

¿Hasta cuándo?

Un año ha transcurrido aproximadamente, desde que un viento huracanado se llevó materialmente la tribuna del campo del Mioño, C. F.

Pues bien. El club minero carece de medios suficientes para abordar la reparación de la misma y en su día solicitó la ayuda de entidades deportivas y sociales, sin que hasta el momento se haya procedido a subsanar aquel entuerto que está ocasionando graves problemas, sobre todo económico al club.

Es hora de que se tome en serio este tema y por quien corresponda se llegue a una solución definitiva que devuelva su fisonomía habitual al coqueto campo minero y con ello la comodidad a los sufridos aficionados. Piensen los responsables que se acerca el mal tiempo y la ausencia de la tribuna cubierta puede resultar un caos económico para las débiles arcas del Mioño C. F.

Pegaso
EL CAMION ESPAÑOL

Concesionario:
José Vidal de la Peña
VENTAS: Paseo de Pereda, 35
TALLERES: Carretera de Parayas, kilómetro 3
Teléfono: 212150
Teléfono: 250450
MALIAÑO

Balonmano

Castro A. A., 22; Calasanz Babel, 17

Claro triunfo castreño, en un buen partido

Buen partido el presenciado este pasado domingo en el campo de XXV Años de Paz, entre el Calasanz Babel y el Castro A. A. venciendo el cuadro castreño por la clara ventaja de 22 goles a 17.

Se esperaba este partido con gran interés por parte de la afición, después de que el Castro perdiera en su primer partido ante la A. D. Valencia 23 por un gol de diferencia a causa del mal arbitraje de los colegiados.

De ahí el interés de los aficionados de ver al Castro para comprobar si realmente era verdad que habían desarrollado un buen partido de conjunto o realmente la derrota ante el Valencia 23, se debía a un bajón de juego como les ocurriera en los partidos de su torneo.

Pero lo visto ante el Calasanz Babel demuestra que el conjunto está funcionando estupendamente pues se ve una gran conjunción entre todos los componentes y se mueve muy bien la pelota en ataque en busca de huecos por donde penetrar.

Así desde el minuto inicial hemos visto que el Castro son un balonmano fácil, firme en defensa y moviendo muy bien la pelota en ataque se ponía por delante en el marcador, sin verse en ningún momento inquietado por el Calasanz en el marcador. Equipo que ha demostrado poseer un buen equipo que mueve muy bien la pelota en ataque, pero que se ha visto frenado por la buena defensa de blocaje que ha hecho el Castro y si no en última instancia el portero castreño Jesús se encargaba de detener los buenos tiros que le mandaban los jugadores del Calasanz.

Por lo que el primer tiempo ya terminaba con ventaja del Castro de 12 goles a 9. Ventaja clara, pero se temía por parte de los aficionados que el Castro bajara en su juego en el segundo tiempo como le vino ocurriendo en los partidos celebrados con motivo de su torneo.

Pero no fue así y vimos a un Castro que siguió con su buen tono de juego desarrollado en el primer tiempo, a pesar de mover continuamente el banquillo el entrenador castreño, viéndose que existe una gran conjunción entre todos los componentes de la plantilla, por lo que se espera realicen una gran campaña.

En el minuto 7 de la segunda parte se lesiona el jugador del Calasanz Díaz Borragán al caer en mala postura al realizar un tiro a gol siendo trasladado por la ambulancia de la Cruz Roja a urgencias, pero afortunadamente sin importancia ya que quince minutos después volvía al juego.

El Castro en ningún momento ha visto en peligro su triunfo y así jugando muy tranquilo, se llegó al final del partido con triunfo castreño por 22 goles a 17.

Dirigió el partido el colegiado Juan Ovejero, perfecto arbitraje.

Castro: Jesús y Fidalgo en la puerta; Rafa, 3; Angel Gil, 5; Carlos, 5; Pérez, 2; Amurrio, 1; Rueda, 1; Dogen, 1; Pedro, 1; Santi, 2; y Llamosas, 1.

Babel Calasanz: Barquín y Tapia en la puerta; Bermejo, 2; Martinez, Cor, Hoz, 3; Díaz Borragán, 5; García, 3; Lavín, 3; Moñiz, Montes, 1; y Casa.

El próximo domingo, el Castro viajará a Reinosa para enfrentarse al Forjas y Acero de Reinosa, equipo difícil, pero se espera que el equipo castreño siguiendo la buena línea de juego que está desarrollando en este inicio de temporada consiga traerse el triunfo para Castro.

BORES

Trofeo regalos Iglesias al jugador más regular del Castro A. A.

Regalos Iglesias ha donado un trofeo para el jugador más regular del Castro, A. A., durante la temporada 82-83.

La puntuación que se sigue para otorgar dicho trofeo consta en dar 3, 2 y 1 puntos a los tres jugadores más destacados cada partido.

Así, ante la A. D. Valencia 23, se decidió puntuar con un 3 a todos los componentes del equipo que jugaron dicho encuentro y ante el Babel Calasanz, la puntuación otorgada ha sido un 3 para Carlos Sánchez Pando, 2 para el portero Jesús y 1 punto para Dogen.

La clasificación después de estos partidos queda como sigue: Carlos, 6 puntos; Jesús, 5; Dogen, 4; Llamosas, Angel Gil, Rueda, Pérez, Pedro, Rafa y Amurrio, todos ellos con 3 puntos.



La relación entre la televisión y la agresividad infantil

Existen pruebas científicas *abrumadoras* de que la violencia en la televisión provoca casi directamente agresividad y un comportamiento violento en los niños y adolescentes, según un informe del Instituto Norteamericano de Salud Mental, titulado *Televisión y comportamiento: diez años de progreso científico e implicaciones para los años ochenta*.

Un experimento, realizado durante cinco años con 732 niños, demostró que los conflictos con sus padres, las peleas y los actos delictivos que cometieron están relacionados con el número de horas que habían pasado ante el televisor.

El informe, basado en unos 1.500 artículos y estudios sobre el particular realizados desde 1970, afirma que, si bien el nivel de violencia de la programación televisiva no es el mismo todos los años, la pequeña pantalla sigue siendo "una forma violenta de entretenimiento".

Las conclusiones del informe han suscitado fuertes críticas de las principales cadenas de televisión norteamericanas, que esgrimen en su defensa estudios con resultados opuestos. Su difusión ha servido también para reavivar en Estados Unidos el debate sobre el contenido de la programación televisiva a cargo de los movimientos ultraconservadores, que piden el boicoteo de los productos de empresas comerciales patrocinadoras de programas con violencia y sexo.

Las conclusiones del Instituto Norteamericano de Salud Mental establecen que la programación difundida en las horas de mayor audiencia, y la destinada a los niños durante los fines de semana, está dominada "por la acción, la fuerza y el peligro". En los programas que mayor interés consiguen de los teleespectadores norteamericanos se producen cinco actos violentos por hora.

Los autores de diversas experiencias han llegado a comprobar que existe una relación entre la agresividad gratuita de los alumnos de un jardín de infancia, de tres y cuatro años, y la cantidad de programas de televisión que contemplaban. En general, se produce un aumento de la agresividad física y verbal de los niños y los adolescentes desde que se introduce la pequeña pantalla en sus hogares.

Respecto a la explicación de estos fenómenos comprobados, los autores del informe adelantan cuatro hipótesis. Una de ellas consiste en el aprendizaje del comportamiento violento por observación del televisor, del mismo modo que el niño aprende pautas de comportamiento de las personas que le rodean.

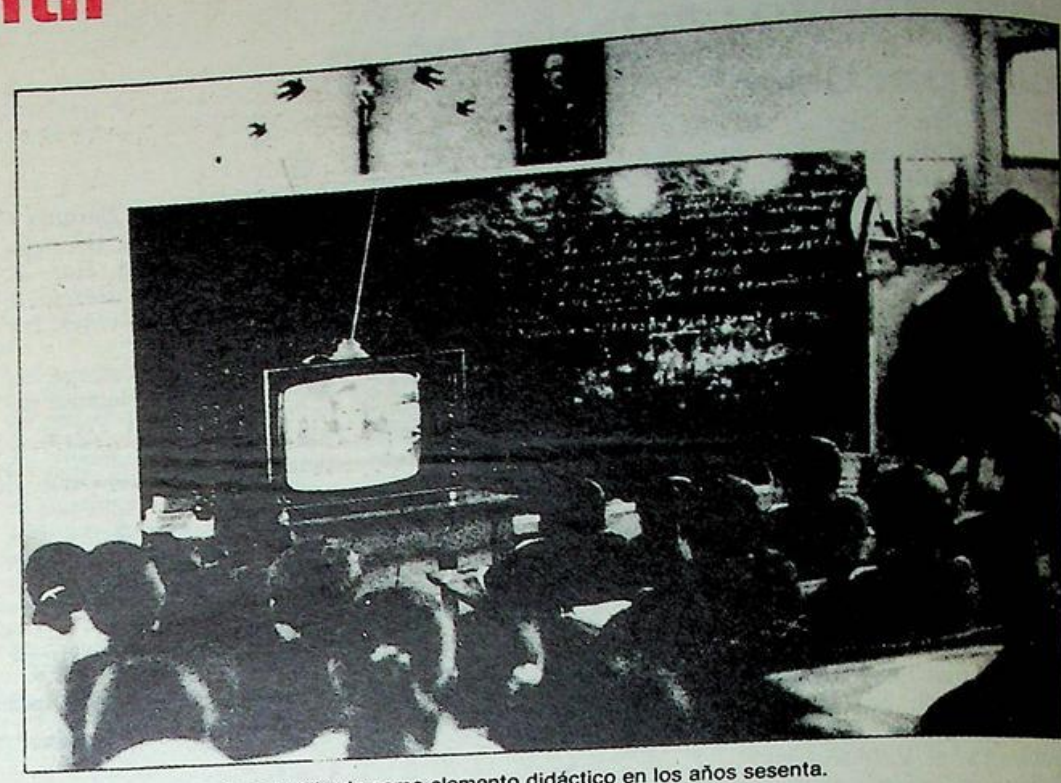

La televisión comenzó a ser utilizada como elemento didáctico en los años sesenta.

La segunda apunta a un cambio de actitudes, derivado de la programación televisiva y sus contenidos, que hacen a los niños más desconfiados y más propensos a pensar que el mundo es esencialmente violento.

La tercera hipótesis se refiere al proceso de excitación y a la estimulación fisiológica que padecen los niños y jóvenes, al ser testigos de actos de violencia ante la pequeña pantalla.

Finalmente, la cuarta hipótesis describe un proceso de justificación, según el cual las personas de por sí agresivas encuentran explicaciones a su comportamiento en la actuación de los personajes protagonistas de los programas televisivos.

Episodios históricos de nuestra ciudad (XX)

La villa de Castro Urdiales, en la costa cantábrica, saqueada, destruida y abrasada por los franceses, el 11 de mayo de 1813

«Creemos que esta no desmentirá nuestras aserciones. Acaso pretenderá también Alvarez cubrir lo que él y algún otro llevaron con la capa caritativa de salvárselo a sus dueños: pero hasta ahora nada ha parecido (1).

Todo cuanto se ha manifestado y mucho más por obviar prolijidad se deja decir, es una sombra, es nada comparado con las execrables maldades que cometió este vándalo en los aciagos días del último sitio. «Desde que la plaza está sitiada, decía, yo soy aquí el árbitro de todo: apalearé, azotaré, afusilaré, ahorcaré a cualquiera que falte al menor de mis preceptos». Por desgracia, con la experiencia de sus hechos el pueblo no dudaba que llevase a efecto estas espantosas amenazas, y todo el mundo estaba lleno de terror.

Al favor de este se abrió un ancho camino para hacer lo que se le antojaba, sin que nadie osase presentarle las más humilde reclamación. Todos los bandos era señalados con pena de la vida, por más que Alvarez lo quiera negar. Las órdenes circuladas a los pueblos situados hasta la distancia de tres leguas y media de la plaza estaban dispuestas bajo la misma pena, como se ve por el documento núm. 13. Por casualidad ya confiesa Alvarez esta verdad, pero es de admirar el candor con que nos asegura que ya sabía no sería necesario ejecutar aquella pena. Los pueblos que estaban muy persuadidos de la facilidad con que la haría poner en práctica, se vieron obligados a abandonar sus hogares y haberes. ¿Y qué utilidades se siguieron de esta providencia árabe? ¿Acaso las que Alvarez nos quiere figurar? Todo lo contrario. El Ejército enemigo se surtió todo el tiempo que estuvo sobre la plaza con los alimentos que los infelices habitantes no pudieron transportar, la tala de sus pueblos fue mucho mayor por su abandono que la que debía temerse y por fin muchísimas personas de ellos habiéndose refugiado a la plaza, y no dejándolas luego salir por mar, perecieron en la entrada del enemigo.

Mucho antes de presentarse éste había hecho entregar al alcalde veinte pipas de vino el señor gobernador, además de las otras quince que pilló por redimir la vejación del intempestivo armamento, cuyo segundo pillaje ejecutó a pesar de no tener obligación la villa de dar tal artículo por estar pagando mensualmente la cantidad estipulada por la contrata referida del comandante general, y cuya cuota correspondiente a esta población estaba más que satisfecha, como se ha hecho ver en la nota núm. 1 de la página 50, y a pesar también de que tenía Alvarez en el castillo todo el cargamento de aguardientes y espíritus del quechemarín, Santo Tomás, mucho más propio que el chacolí para vigorizar al soldado. Mas en esta época ya no hallaba compatible con la actividad del servicio la más leve insinuación al alcalde para ésta y otras de sus continuas necesidades. Hace abrir las bodegas por la tropa, y sin tasa, medida ni alguna formalidad, después de beber los soldados a su discreción, arrastran al castillo barricas sin número (2), quedando las demás que no pudieron o no tuvieron tiempo de transportar, en poder de los enemigos a su entrada, por no haber permitido antes su extracción de la plaza a sus dueños. El daño originado sólo en este ramo es muy considerable respecto a que aún se había vendido muy poco vino hasta entonces, y que las numerosas extracciones que con su acostumbrada procacidad asienta Alvarez haberse hecho desde enero, quizá no pasaron de setecientas cántaras.

Y valiese la cosecha lo que calcula, ¿no sería una pérdida bien grande para la miserable agricultura de esta población? ¡Ah! Si en lo sucesivo pudiéramos prometernos la mitad de abundancia en este ramo. Pero después de los destrozos hechos en el viñedo con pretexto de la falta de leñas, de los ocasionados con las obras de murallas, demolición de tapias, tala ejecutada por los enemigos durante el sitio y otras causas bien conocidas, no podemos esperar nuestras antiguas cosechas, que hubieran continuado a no haber conocido tan perjudicial gobernador».

(1).—Véase en el número 16 de nuestro apéndice lo que Alvarez llevó perteneciente al señor alcalde y a D. Mateo de Peñarredonda, y que no ha vuelto todavía, como ni tampoco lo que pilló perteneciente a la parroquia, que allí se expresa.

(2).—Las bodegas de D. Miguel de Calera, D. Francisco Ontañón, D. Gaspar San Juan, D. Manuel Benito de Peñarredonda, D. Juan Bautista de Marina, D. Luis de Trápaga y otras muchas fueron despojadas enteramente de las cubas de vino que contenían.

PISCIS

LA Ilustración DE CASTRO

Director: JULIO POO SAN ROMAN Editor: «LA ILUSTRACION DE CASTRO. S. A.». Año LXXXIII 14 de noviembre de 1982 N.º 4.269 Precio: 40 pesetas

Por importe de más de 43 millones de pesetas

El mercado de abastos, a subasta

Situado entre las calles Matías Montero y José María de Pereda, reunirá todos los servicios modernos y confortables

Las obras tienen que estar finalizadas en un plazo máximo de ocho meses

Después de varios años de espera y también de la termización del edificio donde va a ser instalada la nueva plaza o mercado detallista de Castro Urdiales, los boletines oficiales, tanto el nacional como el regional, han insertado en sus páginas la pública subasta del citado mercado, que irá instalado en los bajos y sótanos de un edificio de siete plantas y que fueron expresamente diseñados en su día, para tal motivo.

De conformidad con el acuerdo adoptado por el Ayuntamiento de Castro Urdiales el pasado día 11 de octubre de 1982 y basándose en el artículo 313 de la Ley de Régimen Local, texto refundido del 24 de junio de 1955, y artículo 25 del Reglamento de Contratación de las Corporaciones Locales de 9 de enero de 1953, se ha anunciado la subasta de las obras de este nuevo mercado en Castro.

El tipo de licitación es de 43.243.028,60 pesetas, teniéndose que ser ejecutada la obra en un plazo de ocho meses, contados a partir de la fecha de replanteo, siendo el plazo de garantía de doce meses a partir de la fecha de la recepción provisional.

El proyecto y pliego de condiciones, estarán de manifiesto en las oficinas municipales durante el plazo de ocho días desde las nueve a las catorce horas. El proyecto podrá ser examinado todos los días durante las horas de oficina.

La garantía provisional que prestará el adjudicatario será el 2 % del tipo de licitación, siendo la definitiva del 4 % del tipo de licitación.

La recepción de plicas en la secretaría del Ayuntamiento finalizará el próximo día 26 del corriente mes de noviembre a las 13 horas de la tarde.



En los bajos de este edificio irá instalado el nuevo mercado de abastos de la villa. (Foto: Jafi).

Cómo será el mercado

La fachada principal del futuro mercado está situada en la calle Matías Montero, doblando a la de José María de Pereda.

Se trata de la construcción de un mercado moderno y confortable, dotado con todos los servicios que el público demanda en estos casos, con los materiales adecuados y teniendo en cuenta los derechos de los comerciantes, instalados en el mercado actual, previéndoles asentamiento en el mercado nuevo.

En este proyecto se observarán estrictamente las normas técnicas del Instituto para la Reforma de las Estructuras Comerciales (IRESCO).

En este proyecto se incluyen todas las obras e instalaciones generales necesarias para el perfecto funcionamiento del conjunto del mercado, excluyéndose las instalaciones interiores de los puestos y el mobiliario del mercado. Las obras a realizar se desarrollarán en dos plantas superpuestas, dividiéndose cada planta en dos sectores.

Zona de público y puestos

La zona de úblico y de puestos irá en la planta inferior, donde se establecerá la circulación de público mediante dos pasillos, de 3,50 metros de ancho, dividiéndose en dos partes: una dedicada a la venta de hortalizas y frutas y otra a la de pescados. Se compondrá de 11 puestos grandes y 40 minipuestos para hortalizas y frutas, y dos puestos grandes, 8 medianos y 16 minipuestos para pescado. El acceso será mediante escalera desde la entrada principal. Irán también instalados los correspondientes aseos así como el local de mantenimiento.

En la planta superior la circulación del público se establecerá mediante un pasillo de 3,60 metros de ancho, con 12 puestos grandes para la distribución de carnes y 4 puestos pequeños para la venta de productos varios.

El acceso se realizará por escalera desde la entrada principal y directo desde la calle lateral. Se complementará esta planta con los aseos locales para conductos de aire acondicionado, electricidad y botiquín y la oficina de dirección, información y reclamaciones e inspección y vigilancia.

La zona de servicios en la planta inferior constará de un almacén general, cámaras generales, local de embases vacios y sala de preparación de productos. Se completará todo ello con duchas para el personal, plataformas elevadoras de mercancías y una escalera para el personal.

En la planta superior se instalará el local de las basuras, el muelle de carga y descarga y una rampa de acceso, complementándose con los locales de agua y de limpieza y las plataformas elevadoras y las escaleras ya indicadas anteriormente.

Otros detalles

Además de todos los servicios inherentes a un mercado moderno, se instalará el correspondiente aire acondicionado, tomas de agua de la red principal, así como los saneamientos correspondientes que serán conectados a la red general.

Podremos adelantar que han sido ya varias las empresas constructoras que se han interesado por esta importante obra y que los 43.243.028,60 pesetas se van a distribuir en cuanto a ingresos se refiere de la forma siguiente: 8.648.606 pesetas serán subvencionadas por IRESCO a fondo perdido, por tratarse de esta clase de obras y 34.594.422 pesetas, también a través del IRESCO, serán a base de préstamos a largo plazo.

Es de esperar que para finales del próximo año 1983, Castro Urdiales pueda contar con este nuevo y modernísimo mercado.

Francisco PEREZ

El I Certamen de moda del Norte de España se celebra en Castro Urdiales

Más de veinticinco fabricantes de moda, repartidos por toda la geografía de España, participarán en el I Certamen de la Moda del Norte de España, que tendrá lugar los días 26, 27 y 28 de este mes en nuestra localidad.

La muestra se celebrará en el hotel Las Rocas, que cede gratuitamente los locales, que darán cabida a los más prestigiosos fabricantes de moda de todas las regiones españolas. Este primer encuentro entre los número uno de la moda ha sido organizado por los fabricantes castreños José Miguel Rodríguez y Julio Morales, gerentes de «Portus Amanus y «Gapp», respectivamente.

«Este certamen, según afirmaciones de sus organizadores, nace con la pretensión de reunir los cabezas de serie entre los fabricantes de moda españoles para realizar una toma de contacto entre sí y comprobar a qué nivel se sitúa la fábrica de moda en el norte español».

Cabe destacar que nunca se había producido un encuentro de tal magnitud en el mundo de los fabricantes de moda españoles. Participan las más prestigiosas firmas de Santander, Vizcaya, Vigo, Valencia, Sevilla..., tales como Daquino, Kik Danids, Angeles Boada, Distrito 13, Don Carlos, etc.

Los organizadores coinciden en señalar la importancia del certamen y ya han cursado las invitaciones correspondientes al Gobierno cántabro, cuya presencia se espera con motivo de la inauguración oficial. Asimismo, las cámaras de televisión estarán presentes en el evento.

Según se expresa José Miguel Rodríguez, es necesaria la potenciación de este tipo de certámenes por parte de los organismos oficiales, ya que «supone un importante esfuerzo, tanto a nivel económico como personal, de cuantos organizamos este I Certamen, por lo que esperamos recibir ayuda y potenciación de los medios de comunicación y entidades correspondientes».

Esta es la primera muestra que tiene lugar en España con el objetivo de aglutinar a los fabricantes de moda españoles. Se espera que años sucesivos se pueda repetir en el mismo lugar en el que ha nacido.

INDICE LOCAL

Farmacias de Guardia

Domingo 14: ARCE.
Semana del 15 al 20: ARCE
Domingo, 21: ROVIRALTA

Movimiento demográfico

Nacimientos: Pablo Hernando Sarós, hijo de Miguel Angel y de Milagros; Sandra Sánchez Gómez, de Benjamín y de Inés.

Matrimonios: Rafael Arbaiza Churruca con Elena Amézaga Salazar.

Defunciones: José Liendo Liendo, de 74 años de edad; María Prado Rascón, de 81; José Luis Idarraga Dobaran, de 23; José Luis Pardo Villarreal, de 19, y Vicente Miguel Martínez, de 31.

HORARIO DE MISAS

De octubre 1 a mayo 31

Iglesia del Sagrado Corazón

Laborables y días de fiestas
8 de la tarde.

Festivos:
9,30 de la mañana
12 de la mañana
6,30 de la tarde.
11: Niños Santa María.
1: En Brazomar.

Capilla del Corazón de María.

Laborales
8,30 de la mañana.
8 de la tarde.

Festivos
9 de la mañana.
11 de la mañana.
1 de la tarde.
7 de la tarde.

LA ILUSTRACION DE CASTRO

(Depósito Legal: SA. 25-1977)
Redacción y Administración:
Travesia de la República Argentina
Apartado 66
CASTRO-URDIALES

Precios de suscripicón:
Trimestre: 520 Ptas.
Anual: 2.080 Ptas.
Extranjero: 2.400 Ptas. correo normal.
América, aéreo: 4.150 Ptas.
(PAGO ADELANTADO.)

Imprime: EDITORIAL CANTABRIA, S. A.

Necrológicas

María Prado Rascón

Una repentina enfermedad nos ha arrebatado de entre nosotros a esta señora a la edad de 81 años. Gozaba de gran consideración entre todo el vecindario castreño, que acudió a rezar por su alma a la iglesia de Santa María el día 5 de los corrientes, así como a su traslado al cementerio municipal.

Pilar Fernández Martínez

Unos días le faltaban a la viuda de Pedro Carasa Hornoas para cumplir los 86 años de edad. Llevaba cierto tiempo enferma, sin poder salir de su casa y acabó sus días en la madrugada del día 5.

Los oficios funerarios celebrados en Santa María y el traslado al cementerio de Ballena, reunieron a una gran multitud de personas, a los que se une la «ILUSTRACION».

Asensio San Pedro Olivares

En Bibao, y cuando contaba 81 años de edad, falleció el día 6 de los corrientes el padre político de José López Villanueva. El difunto pasaba temporadas en nuestra ciudad, y era muy apreciado, por lo que su muerte ha causado un general sentimiento entre todos. Los funerales y entierro han tenido lugar en la capital vizcaína y nosotros queremos hacer patente nuestro sentimiento a todos los familiares.

Angel Muerza Bárbara

Repentinamente nos hemos visto dolorosamente sorprendidos con el fallecimiento del amigo Angel, sobrevenida a los 60 años de edad. Desempeñaba su profesión de recauchutados de ruedas en su taller de la Ronda, y era muy querido y conocido de todo el termino municipal.

Las honras fúnebres, celebradas en Santa María, y el entierro, han congregado a una inmensa cantidad de vecinos que han acudido a rezar por su alma. Nuestro semanario se une al duelo general.

ORACION AL ESPIRITU SANTO

Espíritu Santo: Tú que me aclaras todo, que iluminas todos los caminos para que yo alcance mi ideal. Tú que me das el don divino de perdonar y olvidar el mal que me hacen y que en todos los instantes de mi vida estás conmigo, yo quiero este corto diálogo agradecerte por todo y confirmar una vez más que nunca más quiero separarme de Ti por mayor que sea la ilusión material. Deseo estar contigo y todos mis seres queridos en la gracia perpetua. Gracias por tu misericordia para conmigo y los míos.

Rezar tres días seguidos con confianza.

Gracias al Espíritu Santo por la gracia obtenida.

M. LL.

†

EL SEÑOR

DON ASENSIO SAN PEDRO OLIVARES

Falleció en Bilbao el día 6 de noviembre de 1982, a los 81 años de edad, habiendo recibido los Santos Sacramentos y la Bendición Apostólica de Su Santidad

Q. E. P. D.

Su esposa, doña Carmen Solar; hijos, doña Rosa María, doña María del Carmen, doña Celia, doña Alicia, don Daniel y doña Susana; hijos políticos, don José López Villanueva, don José María Orio, don Luis García y don Arturo San Martín; nietos, hermanos, hermanos políticos, sobrinos, primos y demás familia,

RUEGAN a sus amistades encomendar su alma a Dios y les agradecen profundamente la asistencia al funeral y misa de cuerpo presente celebrados en la parroquia de San Vicente Mártir, de Abando (Bilbao), el día 8 del corriente, así como los sentimientos de condolencia recibidos.

Bilbao, 12 de noviembre de 1982

†

FRANCISCO FRANCO BAHAMONDE

CAUDILLO DE ESPAÑA, JEFE DEL ESTADO Y GENERALISIMO DE LOS EJERCITOS
Murió al servicio de la Patria el 20 de noviembre de 1975

JOSE ANTONIO PRIMO DE RIVERA

FUNDADOR DE LA FALANGE ESPAÑOLA
Asesinado el 20 de noviembre de 1936

La Delegación Local de FUERZA NUEVA

INVITA a asistir a la MISA que, por el sufragio de sus almas se celebrará en la capilla del SAGRADO CORAZON DE MARIA (Colegio Barquín), a las SIETE DE LA TARDE del SABADO, 20 de noviembre de 1982.

Castro Urdiales, 12 de noviembre de 1982



TELEFONO: 861930

PROGRAMACION

Sábado, día 13: «Escoria».
Domingo, 14: «The Jazz Singer».
Lunes, 15: «The Jazz Singer».
Miércoles, 17 «Mater amantísima».
Jueves, 18: «La noche de los muertos vivientes».
Sábado, 20: «Ceremonia de los sentidos».
Domingo, 21: «La próxima estación».

NOTA: Todos los domingos y días de fiesta, a las 4,30, película especial para niños, tolerada.

†

LA SEÑORA

DOÑA MARIA PRADO RASCON

(Viuda de don José Cayón)

Falleció en Castro Urdiales el día 1 de noviembre, a los 81 años de edad, habiendo recibido los Santos Sacramentos y la Bendición Apostólica

Q. E. P. D.

Su hija, doña María del Carmen Cayón; hijo político, don Anastasio Rocillo Vega; hermana, doña Ascensión; hermanos políticos, doña Eugenia Cayón Vía, doña María Vizcaya, don José Salazar y don Manuel Hurtado; nietas, sobrinos, primos y demás familia,

RUEGAN a sus amistades encomendar su alma a Dios y les agradecen profundamente su asistencia al oficio funeral de cuerpo presente celebrado en la iglesia parroquial de Santa María, la conducción del cadáver al cementerio de Ballena, así como los sentimientos de condolencia recibidos.

Castro Urdiales, 8 de noviembre de 1982

TIEMPO PASADO

"LA ILUSTRACION" en los años 40

13 de noviembre de 1949

VIDA CASTREÑA.—La semana

Nos disponíamos a enjaretar estas líneas, cuando recibimos la agradable visita de Tolino. Este Tolino es un excelente pescador y buen amigo nuestro y del más puro y acendrado castreñismo. Suele departir con nosotros algunos ratos de charla en nuestra redacción. Recorre la ciudad de punta a cabo por lo que viene a constituir una muy estimable fuente de información que nosotros aprovechamos en beneficio de nuestros lectores en estos breves comentarios de la semana.

Con su habitual campechanía nos saluda: «Buenos días tengan los redactores». ¡Hola Tolino! ¿Qué te trae por aquí? Pues ná. Que caunsau de estar al sol y sin dos pesetas p'a tomar la medecina, he dichu: Tolino: vira y dale rumbo p'a LA ILUSTRACION, y aquí estamos p'a servir a Dios y a ustedes. Bien Tolino, pero ¿tan poca pesca hay que ni para el cuartillo tienes? Así es, hiju; no se gana un cuartu, pues lo que se pesca es una desinnificancia. Algún chamisquillu y alguna cena nos va sostuviendu. Como continúa esta préspectiva mucho yempo, vamos a quedar trechaus como las mielgas.

No hay que apurarse, Tolino. San Andrés está ya cerca y esta costera suele ser muy abundante en pesca. Mira, hermanu, más queen los chicharros, confío en los cuartus del paru obreru, que ésti sí que es un buen chicote p'a remediar la necesidad del pescador. Y he oidu que están ya en caminu, ¿es cierto? Pues no sabemos nada, Tolino.

Vengo llendo en tu periódico to los domingos el asuntu de las regatas, y he visto que quien formar un clu de remo. Esu me paece de perrillas, y tol pueblu debe apuntarse a él, pues así pagaremos todos por un igual, y no como otros años que nosotros, los marineros, que semos los más pobres, hemus pagau casi to lo de las regatas, y al dicir la verdá esa pesca me paecía mucha p'a yan poco cercu, ¿no te parece?

—Sí, tienes razón. Para esto todos debemos pagar con equidad.

—Yo, por de prontu, ya m'e apuntao con una pesetilla, y ya le dichu: Tetu, en cuanto ganemos algo vas apuntar también a mi patrona, pues como es algo familia de esi remero que le llaman «Cabila», sa hecho partidaria del regateu. Y también le dichu que ahora lo c'ace falta es que los patrones que van a gobernar esa sociedad no arrien prontu los cabos y la dejen al través, que p'a sortear felizmente el temporal del inviernu hace falta sur marinos muy duchos.

—Tienes mucha razón, Tolino. Pero, ¿no tienes alguna noticia que merezca la pena para nuestro periódico?

—Como no sea la del Ochote.

—¿La del Ochote?

—Sí, hombre. El Ochote, mejor dichu, la mitad del Ochote, está ensayando a to meter p'a dar unos conciertos en la capital de la nación. Y c'ai que oirlos, sabes. Cantan como los propios ángeles. Paecen cuatro violines.

—Bueno, ¿y quiénes son esos cuatro cantores?

—Pues mi tocayo, Ninos, Ñaqui, Rueda y Bruno, y con ellos el insine maestro Altuna, conque no he dicho nada, ¿sabes?

—Pues no sabíamos una palabra de esto, amigo Tolino.

—Bueno, amigus, Voy a dejar. M'está esperando la patrona para dir a llevar a nuestros muertos unas flores al campo santo. Y questá un tiempo hermosu p'a ellu. No m'extraña questi año haiga más concurrencia que nunca en Ballena, pues el sol alumbra como en mayo y la temperatura no pué ser más agradable. Conque hasta otro día, amigus.

—Hasta cuando quieras, Tolino.

EJERCICIOS ESPIRITUALES PARA JOVENES

El día 19 tendrá lugar en la Residencia de «Pedro Velarde» una tanda de ejercicios espirituales, dirigidos por el Rvdo. P. Serrano (Jesuíta), para todas las jóvenes que deseen asistir a ellos. Para más detalles dirigirse a la presidenta de Acción Católica.

DEBE EVITARSE

Con alguna frecuencia venimos oyendo palabras soeces y malsonantes que se emplean en público entre algunas personas, y lo que es más lamentable y doloroso, en algunos niños de muy corta edad, que tan bajo ponen nuestro nivel cultural, y tan desastroso efecto causa entre la gente que nos visita.

Sería muy conveniente y oportuno que por nuestras autoridades se tomasen las medidas necesarias para prohibir tan nociva y escandalosa costumbre y se castigase severamente a los infractores.

PISCIS

Juan Pablo II nos dejó, tras su visita, su doctrina

Estas son las "florecillas" del Papa

Las diez verdades humanas

1.—Hoy más que nunca es necesario orientar la vida familiar, según las palabras de Cristo.

2.—El dinamismo de vuestra fe debe superar cualquier presión contraria que pueda presentarse.

3;—Según el proyecto de Cristo, el matrimonio es una comunidad de amor indisoluble.

4.—Cualquier ataque a la indisolubilidad va contra la dignidad y la verdad del amor conyugal.

5.—El verdadero concepto de libertad no impide la donación voluntaria y perenne.

6.—¿Qué sentido tiene hablar de la dignidad del hombre si no se protege la vida del inocente no nacido?

7.—¿Cómo pueden prestarse medios privados y públicos para destruir vidas humanas e indefensas?

8.—A los padres corresponde el derecho primario, insustituible e inalienable a educar a sus hijos.

9.—El gran servicio de la autoridad pública es ayudar y no sustituir a los padres en la tarea educativa.

10.—El derecho de los padres a una educación religiosa de sus hijos debe ser particularmente garantizado.

Las diez verdades sociales

1.—Para la Iglesia es un deber imprescindible defender los derechos de los trabajadores y condenar la violación de los mismos.

2.—Todos tenemos el deber de realizar bien nuestro trabajo si queremos realizarnos como hombres.

3.—El absentismo laboral es un mal social que ofende a quienes buscan desesperadamente una ocupación.

4.—El paro no es sólo un problema económico. Es un síntoma grave del desorden moral de la sociedad.

5.—Para el Estado la creación de puestos de trabajo debe ser una prioridad tanto económica como política.

6.—También los empresarios y trabajadores deben luchar contra el paro manteniendo el ritmo de sus empresas o renunciando por solidaridad al pluriempleo.

7.—Saludo y rindo honor a los empresarios que crean puestos de trabajo, empleo, servicios y enseñanza.

8.—Si el trabajo es para el hombre y no el hombre para el trabajo, la empresa es para el hombre y no el hombre para la empresa.

9.—Empresarios: Ante la crisis no caigáis en la tentación de abandonar la empresa y buscar actividades egoístas más tranquilas.

10.—Las tensiones sociales no se resuelven con antagonismos o con violencia, sino con diálogo y acuerdos, incluso parciales.

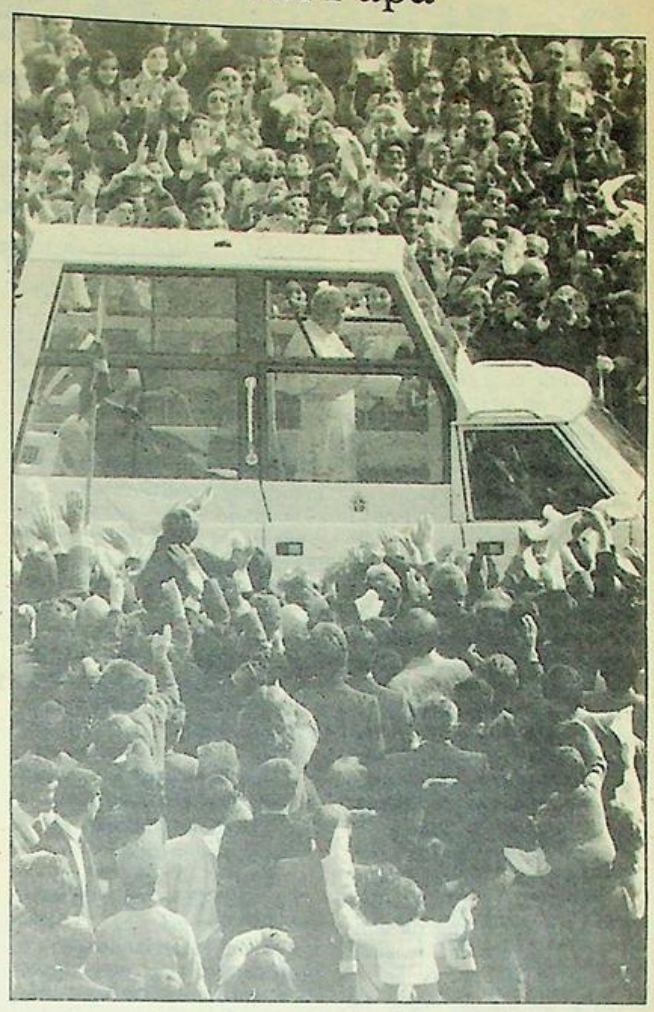

Decálogo del trabajo

1.—«El trabajo no constituye una maldición del cielo».

2.—«El trabajo es un deber moral, un acto de amor, y se convierte en alegría».

3.—«El absentismo es un mal social que ofende la esperanza de quien reclama desesperadamente una ocupación».

4.—«El paro, síntoma de un desorden moral existente en la sociedad».

5.—«La creación de nuevos puestos de trabajo debe constituir para el Estado una prioridad».

6.—«Hay que superar la antinomia entre capital y trabajo».

7.—«La empresa es y debe transformarse en comunidad de vida donde se fomente el desarrollo personal».

8—«Superad las tentaciones de evasión y seguid valientemente en vuestro puesto».

9.—«Obreros y empresarios de España: sed solidarios. El tiempo que vivimos exige con urgencia la convivencia humana».

10.—«Con antagonismo y violencia no se resuelven las dificultades».

Un rosario de santuarios marianos

Si todos los viajes apostólicos de Juan Pablo II han tenido un carácter mariano, en el que realizó por España este carácter se ha acusado extraordinariamente. El Papa fue peregrino de la Virgen Negra, en Cestochawa (Polinia), de la Virgen Blanca, en Knock (Irlanda), de la Virgen Mulata, en Aparecida (Brasil).

Pero nunca antes de ahora había visitado en un solo país tantos santuarios de la Virgen: del Pilar, de Guadalupe, de Montserrat, de los Reyes, de las Angustias, de los Desamparados, de la Fuencisla. Es quizá un tributo a la devoción mariana de nuestra nación. Pero parece sobre todo la manifestación de un rasgo fundamental de Juan Pablo II, acentuado tras la agresión de que fue víctima hace un año. En el primer viaje a Fátima después de aquel atentado, el Papa habló de un «diálogo permanente» con la Virgen, que deseaba incrementar. Su larga romería española es la señal de esa «necesidad de María» a la que repetidamente ha hecho mención Juan Pablo II. Y es también, para quienes lo ven ir de santuario en santuario, uno de sus más hermosos y eficaces discursos, «pronunciado» esta vez sin palabras.

Guriezo

Balbacienta, en expansión

Por el ensanchamiento del núcleo de El Puente es preciso limitar la velocidad urbana

Siguiendo las rutas pintorescas de nuestros pueblos y aldeas, sacamos hoy a la luz y para los asiduos lectores, todo lo concerniente a la localidad de Balbacienta, situada en la confluencia con la entidad de Rioseco. Como la mayoría de los entes rurales de este Ayuntamiento, su actividad es agrícola y ganadera, cifrándose el censo de cabezas en un porcentaje normal según el baremo previamente establecido.

La revalorización de las distintas razas objeto de explotación ha incidido también en Balbacienta, merced a la positiva labor de los planteles de Extensión Agraria y a las campañas de mejora de la raza caballar que periódicamente se verifica en este municipio. La producción láctea puede valorarse como aceptable, siendo el producto de excelente calidad. Facilita notablemente el ascenso del nivel de vida de esta entidad, la demanda de mano de obra cualificada con destino a las distintas fábricas ubicadas en la comarca. El entorno es digno de contemplarse junto con la zona de expansión como es el enclave de la Granja, de extraordinaria belleza y que debe ser más promocionada, tanto en el aspecto turístico como en el deportivo, dado que aquí deben de tener continuación las programadas confrontaciones de velocidad en las cilindradas correspondientes, pues las que con anterioridad se celebraron fueron un notable éxito en público y participantes, pudiéndose comprobar lo extraordinario del circuito.

También a nivel ciclista este itinerario es idóneo para pruebas de resistencia y contra reloj.

Para arribar a Balbacienta puede tomarse el trayecto de la localidad de Rioseco o bien el camino del Alto de La Granja por la intersección de los núcleos de El Puente y La Magdalena en su margen inquierda con dirección a Villaverde de Trucios. Ahora y siempre, aquí el viajero encontrará amabailidad y simpatía por parte del personal autóctono.

Incremento de la zona urbana de limitación de velocidad

La localidad de El Puente, entidad importante de este municipio se considera como el entorno urbano más fundamental de la comarca, dado que aquí están situados las agrupaciones bancarias, consultorio médico, las farmacias y comercio, además de ser punto obligado de franqueo en la ruta de Agüera. También es digno de mencionar el auge alcanzado en el ritmo de la construcción a nivel familiar y residencial, las cuales ponen una nota de color en la paisajística general de la comarca, ya que con la ordenación vigente y las últimas disposiciones municipales, se ha pretendido armonizar la panorámica general del lugar y a fé que se ha conseguido de forma total.

Pues bien, con la expansión alcanzada, sería conveniente incrementar el límite de reducción de velocidad, dado que el actual no complementa el baremo de seguridad en este apartado debido a las causas anteriomente expuestas. Complementando lo dicho es fundamental ahora habilitar en el núcleo de El Puente, la zona de aparcamiento general.

Todos sabemos las dificultades que esto supone pero los antiguos proyectos al efecto deben ser nuevamente objeto de estudio para llevarlos a la práctica de forma inmediata.

Por lo demás nos ha sorprendido gratamente la excelente viabilidad que existe para frecuentar los centros sociales de asistencia global y así en el dispensario de Higiene, Ayuntamiento... etc., puede accederse a ellos desde la carretera comarcal a Villaverde de Trucíos sin ningún problema. Aquí se cree que debido a la actual marcha ascedendente de toda la localidad, ésta tenderá a expansionarse progresivamente, por lo que las incidencias que pudiera ocurrir a consecuencia de ello deberán tener la solución idónea a corto plazo.

Señales de preferencia en el puente de La Magdalena

Dentro de la globalización total del tráfico por todo el municipio, hay que indicar cómo en su mayoría la señalización puede considerarse como completa y adecuada a todos los efectos. No obstante, hay que decir que en el paso del puente de La Magdalena conviene emplazar las señales de preferencia de paso que regulen el tránsito por este punto y cuyo franqueo debido a un estimable cambio de rasante, puede dar problemas, dado que el trayecto, en ambos sentidos, conlleva dificultades cuando la anchura de la calzada no es muy acusada.

Por lo demás, las carreteras que inciden en este municipio y preferentemente los puentes que necesitaron salvar el río Agüera han sufrido una positiva transformación, con la habilitación de dos modernos pasos, uno en el enclave de Mayico que da entrada a la localidad de Angostina y otro en la entidad de Landagua, con lo que el tránsito por toda la zona gana en fluidez y seguridad.

Sin embargo, estas mejoras no deben detenerse, sino al contrario, continuar por el camino emprendido. Primero fue la supresión en parte del punto negro denominado «Casa Magín». Luego, las reformas de las distintas arterias viales, han contribuído a una racionalización del tráfico por todo el entorno. Según la última estadística, el tránsito por la zona incide en un aumento del 12,5 por ciento sobre las mismas fechas del año anterior.

Ello debe movernos a tomar conciencia de una perfecta condición, en nuestro beneficio y en de los demás usarios.

Hay que transitar con prudencia que no es, ni mucho menos ir despacio, sino conservar en todo momento una perfecta alineación, según el sentido de marcha.

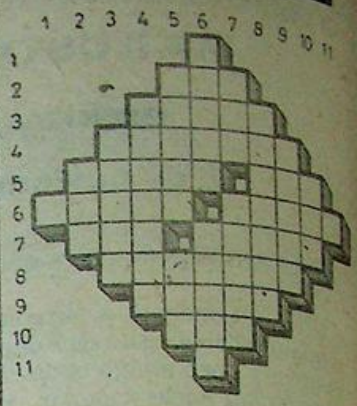

Crucigrama

HORIZONTALES. — 1: Símbolo del fósforo. — 4: Plumillas que sirven a los pescadores de caña para conocer cuando pica el pez. — 5: Aisladas. Emperador ruso. — 6: Vasos de barro de diversas formas y usos. Unidad monetaria de Costa Rica. — 7: Apócope. Batracios. — 8: Mamíferos carniceros. — 9: Una de las Islas Visayas, en Filipinas. — 10: Jefe árabe. — 11: Abreviatura de punto cardinal.

VERTICALES. — 1: Consonante. — 2: Señal de socorro. — 3: Decir juramentos, renegar. — 4: Crines del león. — 5: Calzados de los Papas. Títulos de dignidad en algunos países. — 6: Muchachos que sirven como criados en las embarcaciones, aprendiendo al mismo tiempo el oficio de marinero. Chatas, que tienen la nariz pequeña. — 7: Hijo de Adán y Eva. Edificios. — 8: Argumentar. — 9: Habitaciones grandes. — 10: Antigua prensa militar. — 11: Símbolo del nitrógeno.

SOLUCION

HORIZONTALES. — 1: P. — 2: Mas. — 3: Mujer. — 4: Veletas. — 5: Solas. Zar. — 6: Potes. Colón. — 7: San. Ra- nas. — 8: Raposas. — 9: Sa- mar. — 10: Ras. — 11: S.

VERTICALES. — 1: P. — 2: Sos. — 3: Votar. — 4: Mele- nas. — 5: Mulas. Par. — 6: Países. Romas. — 7: Set. Ca- sas. — 8: Razonar. — 9: Sa- las. — 10: Ros. — 11: N.



Orquesta

«EL FARO»

LES OFRECE SUS SERVICIOS

Tfnos. 86 12 02 y 86 22 99

CASTRO-URDIALES (SANTANDER)

APARTAMENTO

Se vende en Castro Urdiales, con buenas vistas y orientación, completamente amueblado.

Parcela de parking.

PRECIO:

1.500.000 pesetas

Teléfono 606188

SE VENDE

EL PISO 4°, LETRA E del edificio DON JUAN. C./ República Argentina, número 5. Castro Urdiales.

INFORMES: Telf.: 850082

Un amor nuevo aprendí

Antes yo, tenía creído
que el amor era gozar,
pero estaba confundido,
el amor bueno es amar,
algo que he desconocido
hasta poderlo encontrar.

Por la senda de la vida,
caminaba equivocado,
murió mi mujer querida,
a quien yo, he venerado,
encontrándome en seguida,
medio muerto y apenado.

Recordé enfermo en la cama,
que ella y yo, como Terciarios,
poníamos nuestra alma,
para el prójimo amparado,
y entonces con mucha calma,
decidí a Cristo imitarlo,
haciendo mi apostolado.

Comencé en este hospital,
y desde entonces yo gozo,
convirtiendo en bien el mal,
con persuasión y reposo
que me da felicidad,
la que ahora ya conozco,
con fe ciega como tal.

Franciscano amoroso,
que a Jesús, quiere imitar.

Convivo con religiosas,
siervas de «La Caridad»,
de ellas aprendí cosas
que nunca podré olvidar,
una gran fe fervorosa
y saber tener piedad,
que al practicarla se goza,
en bien de la humanidad.

Yo, las admiro y venero,
porque ya sé que el amor
sólo nos viene del Cielo,
si a Dios amas con fervor,
por ser un amor sincero,
el amor de amar a Dios,
que es como amar al Cielo,
donde está nuestro Señor.

Estas humildes doncellas,
con dones, que Dios las dio,
las contemplo como «Estrellas»,
de la Gran Constelación,
de la Gloria que me espera,
si con gran fe amo a Dios.

PLACENTERO

CHISPAS DE OTOÑO

Sería conveniente, necesario y de bastante buen gusto, que una vez ya pasadas y requepasadas estas elecciones generales, los responsables de los partidos y coaliciones políticas se dedicaran a la sana y grata tarea de retirar pasquines, carteles y demás papeles, de las paredes y lugares donde se encuentran emplazados.

Sin embargo, debemos reseñar con la verdad en la mano que todo el mundo ha dado un golpe de civismo ejemplar y por esta vez, Castro no se haya enfangado. Las cosas se han hecho bastante bien y así tendría que ser de ahora en adelante. Porque, atención, los votos obtenidos, no siempre están en proporción a los kilos de engrudo empleados, incluso, hasta pudiera darse el caso de que estuvieran en razón inversa.

* * * * * *

No estamos de acuerdo con el artículo y editorial del portador del opinión del ICU, la revista P...el (anteriormente llamada Proel) en su último número.

Allí se puede leer: «Como se dijo, éramos uno de los pueblos más reaccionarios del Estado». No entendemos bien, no comprendemos. En primer lugar, habrá que buscar quién ha mencionado semejante frase, y en segundo, eso del Estado suena un poco a señora embarazada. Yo creo que España se merece una mejor denominación que el frío concepto de Estado, que no pasa de ser un término jurídico - político, que resume demasiado poco. Pero bueno, viniendo de quien viene se entiende, se comprende perfectamente. Es algo así como si al referirnos a Castro, pues empleamos el sustantivo término municipal o algo semejante. ¿Es que los castreños no creen solemnemente que Castro es un poco más que eso?... Yo creo que sí.

Y en lo relativo al primer punto, cuando aquí se celebraron unas elecciones municipales, limpias, democráticas y serias, los resultados no arrojaron ninguna reacción. Los resultados arrojaron pura y llanamente la voluntad popular libremente expresada. Si a eso llama el P...el (anteriormente llamado Proel), reacción, que lo explique mejor, si sabe, que lo dudo.

Que no olvide el articulista que anteriormente a las municipales, el pueblo ya se había manifestado dando su visto bueno por el voto, una vez al PSOE y otra a la UCD de Suárez, pero las municipales, eso amigos, es otro tema. Jamás se podrán extrapolar los resultados de unas generales, como más tarde se pudo comprobar, y la historia es muy posible que se repita. Señores, en Castro ha ganado Felipe, lo mismo que en su día ganó Suárez, hasta aquí la explicación y punto.

Aquí, en Castro, como los hechos lo han atestiguado, el único reaccionario ha sido el partido ultraizquierdista ICU, cuyo portavoz es el P...el (anteriormente llamado Proel), que con sus acciones permanentes en contra de la legalidad vigente en el Ayuntamiento, por sus provocaciones, por el uso del insulto y la violencia física en numerosas ocasiones, ha dado sobradas demostraciones de reacción. Arreglada está la izquierda, si esos caballeros siguen imponiendo sus «leyes».

* * * * * *

No tenemos por menos que dar las gracias al P...el (antes Proel) por la promoción publicitaria gratuita que en su último número hacen de nuestra ILUSTRACION. No sabemos cómo agradecerles el detalle.

Pero en una cosa no estamos conformes e incluso no tenemos más remedio que llamarles la atención. Nos referimos a su supina ignorancia y a su falta de información, salvo ésta que la quieran dar falsa con la salsa de la intoxicación.

Señores proleros: Efectivamente, LA ILUSTRACION es el periódico más antiguo de Cantabria. LA ILUSTRACION que Castro lee, convirtiéndola en el periódico de más difusión y leído en nuestra comarca; esta ILUSTRACION, que sin duda es una Institución para todo aquel que se precie de ser castreño; esta ILUSTRACION **no la ha comprado ni Lolín, ni los concejales de UEI, ni la ha adquirido dirigente alguno de UEI.** Ustedes, con perdón, no tienen, como de tantas otras cosas, NI IDEA.

Lo que no entiendo es cómo la redacción o lo que sea de su revista, no interviene más a fondo para impedir tamañas mentiras, aunque la verdad sea dicha..., estamos acostumbrados a «informaciones» de ese estilo hace mucho tiempo, hasta sus propios lectores lo comentan. Lo que no se puede es escribir exponiéndose a ser derrotados por la verdad.

Sean un poco más serios... y venderán algún periódico más. Un consejo.

MONTAÑES

Asociación de Padres del Instituto "Ataúlfo Argenta"

Domingo día 14: Asamblea General

Como cada año, al comienzo del curso, haremos el domingo día 14 de noviembre, a las diez y media, en primera convocatoria, y a las once horas, en segunda, nuestra asamblea.

En ella daremos cuenta de lo que ha sucedido el pasado curso en el Instituto; tendremos con nosotros al director y esperamos que a todos los padres o madres de alumnos. Queremos que nos digáis vuestras ideas y sugerencias para que las llevemos a efecto con nuestra mejor voluntad.

También en este año nos presentamos a las elecciones que se han convocado para votar por los padres o madres que nos han de representar en este curso en el Consejo de Dirección y en la Junta Económica del Instituto. Ya sabéis que son cuatro los elegibles por el Consejo de Dirección y tres los que han de formar parte del Consejo Económico (Junta Económica).

La candidatura que este año se presenta por esta Junta de la Asociación y esperamos que la votéis es: **Junta Económica.**—Don Carlos Calbacho Lacasa, D. Manuel Fernández Garay, D. Javier Goicoechea Yoldi y D. José Luis Serna Gutiérrez. **Junta Económica.**—Doña Asun Burgas López, D. José María Llano Goiri y D. Enrique Presno Gainza.

Lo hacemos, a pesar de lo que ello conlleva, por considerar que la Asociación debe tener parte en los consejos de nuestro Instituto.

Os esperamos a todos en la Asamblea el día 14 y en la votación. El día 21 de noviembre serán las votaciones en el Instituto, desde las diez de la mañana hasta la una y media del mediodía.

Es preciso llevar el Documento Nacional de Identidad.

Corresponsal

Cáritas parroquial

Ayuda al Levante español

Para contribuir a paliar en lo posible los graves daños sufridos por nuestros hermanos del Levante español, con motivo de las inundaciones padecidas en los últimos días del pasado mes de octubre, Cáritas Parroquial de Castro ha abierto una suscripción, que encabeza con cien mil pesetas.

Cuantas personas deseen engrosar esta suscripción, pueden entregar sus aportaciones en las oficinas de Cáritas, sitas en los bajos parroquiales, todos los días de 6 a 8 de la tarde, o a los señores sacerdotes de la parroquia quienes se encargarán de hacerlas llegar a Cáritas.

Con independencia de esta ayuda económica, Cáritas ha enviado a los damnificados de la zona siniestrada varios lotes de ropas y medicinas.

Sin embargo se ha recibido una comunicación rogándonos no enviar ropas ni medicinas por ahora, y sí dinero, es por lo que pedimos vuestra aportación dineraria.

Cáritas Parroquial enviará directamente a través de la parroquia del pueblo que se nos comunique, más necesitado, el importe recogido.

G. P.

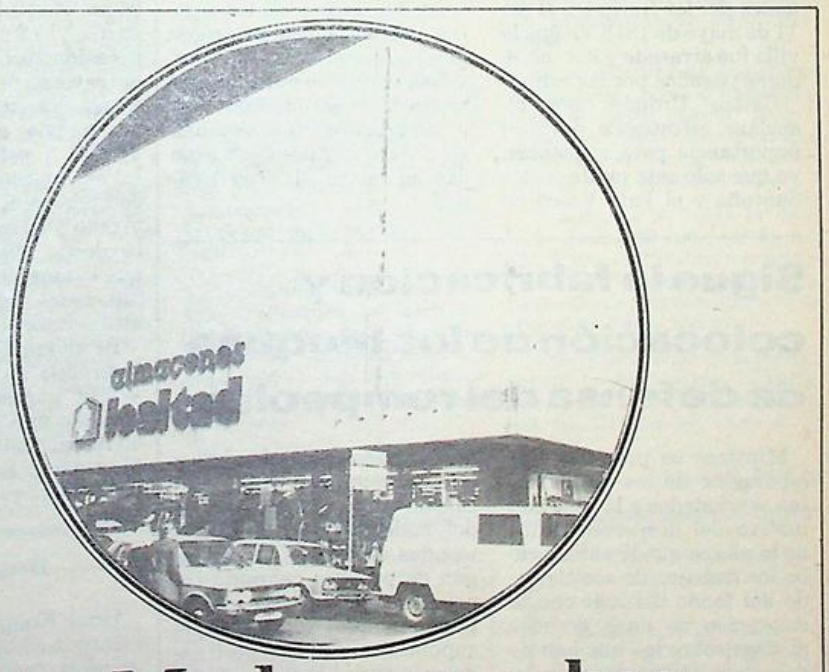

La Moda y muchas cosas más en 4.000 m² de Gran Almacén.

VENGA A CONOCER NUESTRAS PLANTAS.
Son tres plantas más la baja, donde puede encontrar desde un felpudo hasta una batidora, unos caramelos, un libro...

CADA COMPRA UN AHORRO.
Nuestra mentalidad está adaptada a los tiempos actuales. Hay que ofrecer el mejor precio con la mayor calidad.
Ahorre comprando en nuestro Gran Almacén.

EN EL CENTRO DEL CENTRO.
Sin desplazamientos. Encontrando de todo y para todos sin moverse del mismo centro de la ciudad. Sin coches ni problemas de aparcamiento... De planta en planta visitando 40 secciones especializadas.

DISFRUTE DE UN ESMERADO SERVICIO.
Desde escaleras mecánicas de bajada y subida para su mayor comodidad hasta el trato amable y eficáz de toda nuestra dependencia para que Vd. disfrute al hacer las compras.

Escaleras mecánicas para su comodidad.

almacenes lealtad

Un libro de la colección "Cabo Menor". por Victoriano Punzano

"Los gobernadores de armas de Castro Urdiales, 1812-1813"

La «Librería Estudio», de Santander, acaba de lanzar a la venta un nuevo título para la colección «Cabo Menor», una colección que pretende servir a los lectores temas representativos de la historia y de la cultura de Cantabria.

En este sentido, este nuevo título a que nos referimos, que lleva el número 7 de la colección, se refiere concretamente a Castro Urdiales, es original de Victoriano Punzano Martínez, y lleva por título «Los gobernadores de armas de Castro Urdiales, 1812-1813».

La conducta y actuación de los gobernadores políticos de Castro Urdiales es un hecho de la Guerra de la Independencia, ocurrido en Cantabria que ha sido desconocido o silenciado, no solamente por los historiadores de la época, como el conde de Toreno, Vacanni, Modesto de la Fuente, Lassaga Larreta, por citar algunos, sino también por los de nuestros días. Todos ellos han descrito únicamente, con mayor o menor precisión el sitio y asalto de Castro Urdiales por los franceses el dia 11 de mayo de 1813, en que la villa fue arrasada y sus moradores pasados por las armas.

Castro Urdiales era un enclave estratégico de vital importancia para el francés, ya que sólo este punto, entre Santoña y el País Vasco no estaba sujeto a su dominio por mar. No es de extrañar pues, el empeño del invasor por reconquistarlo. Ello también quizás explique su sangrienta entrada el 11 de mayo, además de la fuerte y continuada defensa, que de la Plaza hicieron los sitiados, hecho que durante muchos años fue recordado por sus habitantes.

La villa de Castro Urdiales, dominada por los franceses desde el 5 de noviembre de 1808, vio con placer el 8 de julio de 1812, las armas españolas. Esperaba que a tanta dicha la hubieran seguido las demás consiguientes al verse mandada por un Gobierno nacional, tan legítimo como sabio. Cuatro años de dominación francesa se disipan en un momento ante la entrada de las armas españolas. Castro Urduales saluda al Ejército español como signo de reconstrucción y prosperidad. Empezaba de nuevo la vida. Los pescadores saldrían a la mar sin riesgo alguno. Agricultores y ganaderos, comerciantes y artesanos tendrían el mejor de los seguros, la presencia de las tropas amigas, quienes les garantizaban el libre ejercicio de sus respectivas actividades.

Sin embargo, una vez más, en Castro Urdiales, las esperanzas no se hicieron realidad.

Sigue la fabricación y colocación de los bloques de defensa del rompeolas

Mientras se procedía a la reparación de los desperfectos ocasionados a la grúa con motivo del desprendimiento de la pluma que llevaba a cabo los trabajos de acolchonado del fondo del mar con la colocación de unas grandes piedras sobre las que han de descansar los bloques de defensa del rompeolas, no se ha querido perder el ritmo de los trabajos por esta coyuntura y se ha simultaneado la reparación de la pluma, con la construcción de los bloques, que se hacen a pie de obra y que ya en número de 25, descansan sobre la susperficie del malecón. Son unos tremendos elementos de hormigón de pasadas cuarenta toneladas, que requieren un fraguado de 20 a 25 días y que suponemos se irán depositando enseguida sobre la línea de defensa trazada y que preservarán a nuestro muelle principal de las acometidas destructoras del mar en sus períodos de virulencia.

LUCIA P. MARTINEZ ANGUITA
PEDIATRIA
PUERICULTURA
(NIÑOS HASTA 14 AÑOS)
REPUBLICA ARGENTINA, 5, 8.º A
«Edificio Don Juan» TARDES: DE 5 a 7
CASTRO URDIALES

Viaje a Oriente (IV)

Hong-Kong

Pocos lugares habrá en el mundo sobre los que se hayan hecho tantas películas y novelas como las desarrolladas en Hong Kong, tratando casi siempre de espionaje, de contrabando o como centro de estupefacientes. Este territorio británico situado en China suena para nosotros como algo misterioso.

Comprende varias islas, algunas de ellas peñascos deshabitados y fundamentalmente la Isla de Hong Kong, propiamente dicha, la península de Kau-Lunng y los Nuevos Territorios, en total una extensión de 1.050 kilómetros cuadrados, y una población censada de 5.230.000 habitantes; pero hay muchísimos más, ilegales, evadidos de la China comunista, que al ser descubiertos por la Policía, son entregados a las autoridades chinas.

El viaje desde Osaka lo realizamos en un avión de la Compañía Aérea de Tailandia. Tratdo exquisito a bordo, mucho mejor que el de la K. L. M. Holandesa o el de Iberia. En las comidas, los españoles nos vemos alegrados por disponer de Codorniu extra, gratis como todo.

Aterrizamos en el aeropuerto de Hong Kong, en un punto ganado al mar, donde se ha construido un aeropuerto que ya es pequeño para las necesidades del territorio. En el trayecto de Japón a Hong Kong, hacemos una parada en la Isla de Formosa en Taipeh, y estamos unas dos horas paseando por dicho aeropuerto. En Hong Kong el visado policial es lento y meticuloso, observando todos que la amabilidad y simpatía japonesas se han quedado atrás. Este es otro mundo.

El alojamiento lo tenemos reservado en el Hotel New-World, gigantesco, de 18 pisos, con más de 200 tiendas, 40 restaurantes, tres salas de fiestas, etc. Está situado junto al mar, y es muy confortable.

Hong Kong

Hong Kong vive exclusivamente del comercio, algo de la pesca y apenas unas pocas tierras de labranza y otras granjas, viveros de patos y peces. Salvo escasas excepciones en el comercio hay que regatear. Raro es el establecimiento que tenga puesto su precio en los artículos. La moneda es el dolar Hong Kong, que viene a valer 20 pesetas. Uno de los pocos establecimientos de precio fijo son unos almacenes llamados popularmente Tiendas Mao, y en él se venden los productos fabricados en la China Popular. Son baratos, precio fijo y se puede pagar en cualquier moneda del mundo. De estos almacenes chinos continentales hay por lo menos dos, uno de ellos muy grande, de unos seis pisos en que se vende de todo lo que se trabaja en la República Popular China, otro algo más pequeño, especializado en prendas de vestir, alfombras, marfil y joyas.

Hong Kong es puerto franco y la vidda es algo más barata que en Japón. Hay restaurantes de todo tipo; pero difícilmente se encuentran bares o cafés excepto en la zona portuaria.

Las comunicaciones entre la parte insular y la península se hacen o en grandes barcos transbordadores o a través de un túnel de 1.500 metros de longitud que pasa 30 metros por debajo de las aguas de la bahía, y la comunicación entre la península de Kau-Lung y los Nuevos Territorios por otro túnel de más de 2.000 metros que atraviesa una montaña. Según el antiguo tratado por el que Hong Kong pasó a Inglaterra, en el año 1897 Gran Bretaña deberá ceder los Nuevos Territorios a China, pero la actual China no reconoce tratado alguno y en cualquier momento podría anexionarse todo el territorio. Sin embargo, todo el mundo estima que esto no conviene a nadie; porque a través de Hong Kong realiza la China roja una importante parte de su comercio, así que por mutua ayuda entre británicos y chinos se espera que las cosas sigan igual.

El terreno en Hong Kong tiene precios astronómicos. Se está contruyendo ahora un enorme edificio para la Hong Kong Land Co. y el solar se ha pagado a 60.000 dólares el metro cuadrado. El solar ocupa una superficie de 13.000 metros cuadrados y será un edificio altísimo, el mayor de todo Hong Kong.

Cómo viven

Una quinta parte de la población vive en chabolas o en la calle; por eso el Gobierno está realizando un soberano esfuerzo para alojar a la gente en apartamentos económicos de 16 metros cuadrados, donde hay una habitación y un servicio, y es normal que en él vivan hasta tres familias. Según nos informan, se terminan diariamente dos construcciones, unas 800 todos los años.

La vivienda más cara de Hong Kong en zona residencial costó hace dos años 500.000.000 de pesetas, y la segunda más lujosa que sigue a éste se llama la Casa Española y se compró hace poco por unos 400.000.000 de pesetas. Y existe una fiebre o manía por comprar en propiedad al Gobierno las matrículas de los coches antiguos, pagándose verdaderas fortunas. El propietario de la Casa Española adquirió la matrícula sin letras 8.888 y nosotros vimos el Rolls que la portaba, pero la que había batido el record ha sido la del número 6 pelado, y sin letras. Los fondos que obtiene el Gobierno con ésto lo dedica a beneficiencia.

En Japón tuvimos un tiempo nublado con algo de lluvia y temperaturas agradables. En Hong Kong el ambiente era sofocante, nublado y con violentos chaparrones de unos cinco minutos de duración y que se repetían cada hora. Por ello, el día que subimos en el funicular al Pico Victoria, la niebla era tan densa que no pudimos ver nada de la maravillosa vista que desde allí se contempla.

El templo chino que los ingleses llaman Castle Park, es precioso y dedicado a Buda. Además de la estatua principal, soberbia, hay toda una serie de menores budas, y en todos los azulejos está la efigie, así que se le denomina también Santuario de los diez mil budas.

Detalles

En los Nuevos Territorios se encuentra la comarca de Lok-Ma-Chau, fronteriza con la China continental. Desde un altozano pudimos contemplar el río del mismo nombre que separa el territorio de Hong Kong y de la nación china, alcanzando a divisar una aldea y la población de Hiu-Nam. Es impresionante ver el punto desde donde los evadidos de la China Popular se lanzan al mar, para tratar de ganar el territorio de Hong Kong. Muchos perecen en el intento.

Es muy curiosa la visita al puerto pesquero de Aberden abarrotado de juncos y otra clase de embarcaciones. Existen allá dos restaurantes flotantes y en uno de ellos llamado Sea Jumbo, estuvimos comiendo siete miniplatos de comida china. No sé si sería por el buen apetito que teníamos, pero a todos nos agradó el menú.

El Metro de Hong Kong es moderno y rápido. Discurre a una gran profundidad y el descenso se hace por unas escaleras mecañicas que impresionan por la gran velocidad que llevan.

Llegó la hora de salir para Manila. En el aeropuerto de Hong Kong, de nuevo la pesadez de los minuciosos policías. Registro de las bolsas, nuevo registro a través de los rayos y rebusca de cualquier objeto sospechoso. A nuestro guía le encontraron una navaja pequeñísima y le hicieron una exploración interminable. A nosotros nos sacaron un recipiente de insecticida y no hubo manera de que nos lo devolvieran.

Así abandonamos Hong Kong pequeño país lleno de innumerables contrastes.

Lorenzo MAZA SUETA

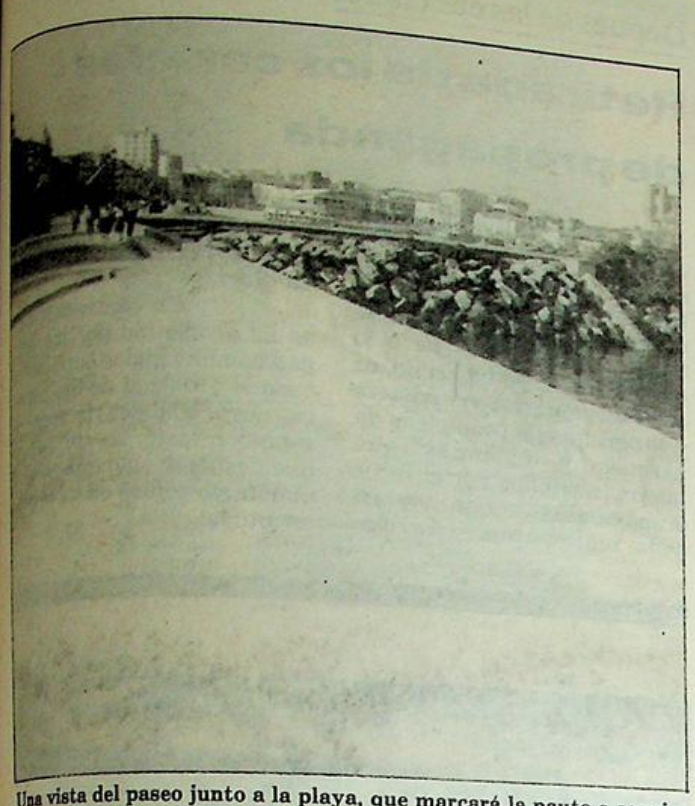

Una vista del paseo junto a la playa, que marcará la pauta a seguir, para realizar el empalme con el actual Paseo Marítimo.

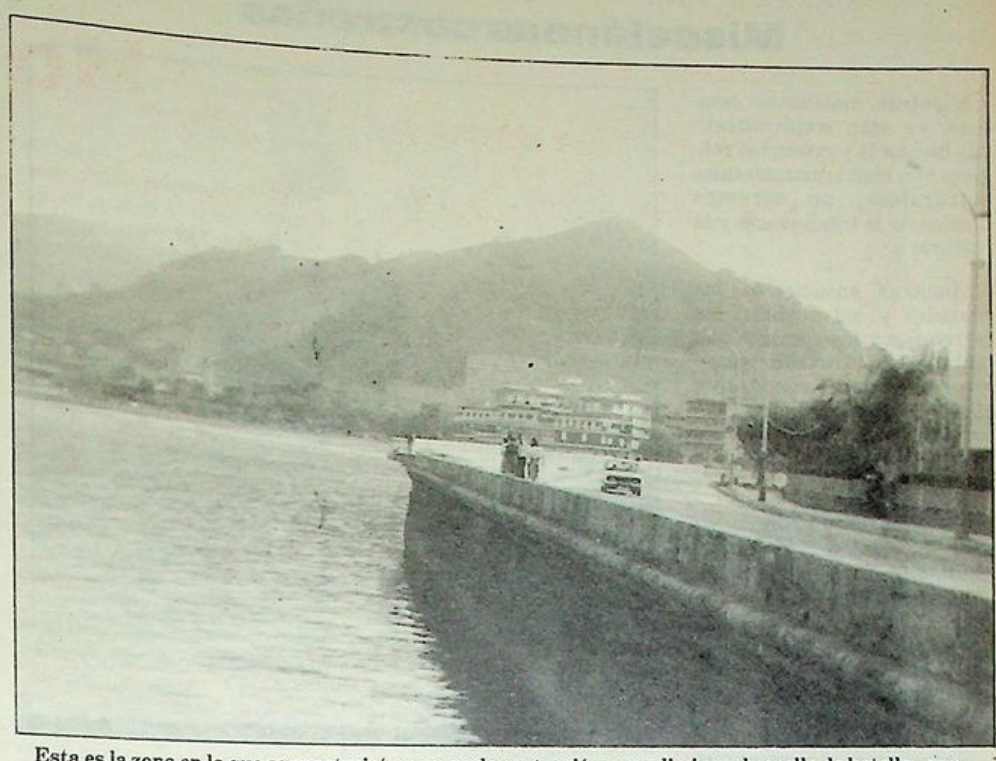

Esta es la zona en la que se construirá un muro de contención para eliminar el «cuello de botella» que existe en los primeros metros a partir del Muelle de Ocharan o Muelle Nuevo.

Las obras, que costarán más de 22 millones, se contratarán de forma directa

Se aprobó el proyecto de prolongación del Paseo Marítimo

En la última permanente, celebrada el pasado martes, se dio el visto bueno y se decidió contratar directamente las obras de prolongación del Paseo Marítimo de Castro Urdiales. Noticia importante ya que hace muchos meses que se estaba esperando que el Ayuntamiento tomase una decisión para culminar estas obras de dotación de un espléndido paseo marítimo para la villa, del que hasta la fecha tan sólo se contaba en parte. El proyecto de la prolongación prevé que se realicen obras por valor de más de veintidós y medio millones de pesetas.

Con verdadera ansiedad, durante largos meses, se ha estado esperando por parte de los castreños la aprobación de las obras de prolongación del Paseo Marítimo, que hasta el momento ha sido remozado, solamente, hasta la zona del muelle Ocharan o muelle nuevo.

Los nueve metros de anchura «comidos» al mar, a lo largo de los 400 metros de longitud del paseo, han constituido una de las obras más ambiciosas y al mismo tiempo vistosa de la historia de Castro Urdiales.

Aprobación y admiración por parte de todos es lo que ha provocado esta magnífica obra, que ha pasado a ser uno de los grandes atractivos de nuestra ciudad, formando un marco sensacional con la bahía.

Para que esta obra llegara a ser todo lo ambiciosa que se deseaba, faltaba su prolongación hasta la misma playa, eliminando por lo tanto, el cuello de botella que se formaba a lo largo de los primeros ochenta metros, a partir del muelle de Ocharan, lugar en el que será necesario realizar una obra de fábrica a base de hormigón que forme un muro ciego, con su correspondiente bota aguas que proteja a los transeúntes de los embates de las olas en época propicia a los temporales.

La noticia que hoy podemos dar, es importante para todos los castreños puesto que en la permanente celebrada por nuestro Ayuntamiento el pasado martes, y por parte de la secretaria se dio cuenta del proyecto de ampliación complementaria del Paseo Marítimo de Castro Urdiales y que ha sido redactado por el ingeniero de Caminos, Rafael Ferrer Torio.

A continuación se dio lectura también al informe emitido por el aparejador municipal, con el detalle de la obra y su contenido que alcanza un presupuesto de 22.652.515 pesetas.

Abaratar costos

Es intención del Ayuntamiento, abaratar en todo lo posible la obra y por ello la Comisión de Urbanismo se manifestó a favor de la aprobación de la citada obra y su ejecución mediante Administración directa, siempre de acuerdo con la Legislación Vigente.

En parecidos términos se manifiesta el alcalde, que insiste en que la ejecución de la obra debe hacerse por administración directa, por lo que, lógicamente, supone de ahorro para las arcas municipales.

Posteriormente, volvió a informar la secretaría, de forma verbal, sobre el presupuesto, que es el que se manifiesta en el proyecto presentado, y siempre de acuerdo con dicho presupuesto, se encuentra dentro del 10 % del presupuesto ordinario, por lo que por el decreto correspondiente de política municipal, se puede acordar la ejecución de esta obra mediante administración y por concierto directo.

Por lo tanto y de forma definitiva, la permanente acordó aprobar las de ampliación complementaria del Paseo Marítimo en un presupuesto de 22.652.515 pesetas.

Se acordó también que la ejecución de las obras se realice por administración directa, no pudiéndose ejecutar más obras que aquellas que tengan suficiente consignación presupuestaria.

Finalmente se tomó la decisión de remitir esta aprobación con todos los detalles correspondientes a los distintos organismos oficiales pertinentes para su completo conocimiento.

Con esta decisión de la permanente, Castro Urdiales ve hecha realidad, la obra más ambiciosa de los últimos 60 años de la ciudad.

Francisco PEREZ



GARAJE TIJUANA, S. A.

★ ESTANCIAS
★ COCHES
★ EMBARCACIONES

Javier Echevarría, 10 — Teléfono 860391
CASTRO URDIALES

SERVICIO OFICIAL SEAT

"LOS ARCOS"
José M.ª Pereda, 7 Tel. 860942
CASTRO URDIALES

MIGUEL IRIARTE
MARMOLERIA
Trabajos en piedra y mármol. Fachadas, portales, escaleras, fregaderas y fogones.
PANTEONES, CRIPTAS Y LAPIDAS
Los Huertos, s/n.
Teléfono 860793
CASTRO URDIALES

Misceláneas castreñas

Mientras mutilemos estatuas, ya sean «representativas de una fe y creencias religiosas» o bien «ornamentales culturales», no seremos dueños de la inteligencia y la cultura.

Mientras ensuciemos las ciudades y los pueblos, las carreteras y los caminos con pintadas y carteles semirotos que apenas conducen a algo más que a trabajo y costo económico para quienes los quieran quitar, no poseeremos elegancia.

Mientras no respetemos vidas, las vidas de los demás, realmente no poseeremos «nuestra propia vida».

Mientras, en el transcurso de unas horas, en el mismo día, aclamemos, en olor de multitud al Santo Padre venido desde el Vaticano, y matemos en atentados seres que han tenido éste u otro cargo es que «no vivimos en este siglo XX»... somos habitantes de una torre de Babel y como todos sabemos, esa torre no se llegó a terminar, no se terminó de construir y nosotros no vamos a construir así nada.

Mientras no «perdamos» nuestro tiempo en contemplar los bellos amaneceres cuando el Sol, en su salida, convierte al Cielo en una suave acuarela de tonos rojizos, morados, lilas, azulados y grisaceos y entendamos que ahí está la vida, la paz, la inteligencia, la cultura, la elegancia y el bien saber vivir, estaremos pasando por esta tierra sin sacar partido, estaremos tirando por la borda nuestro tiempo de existencia aquí.

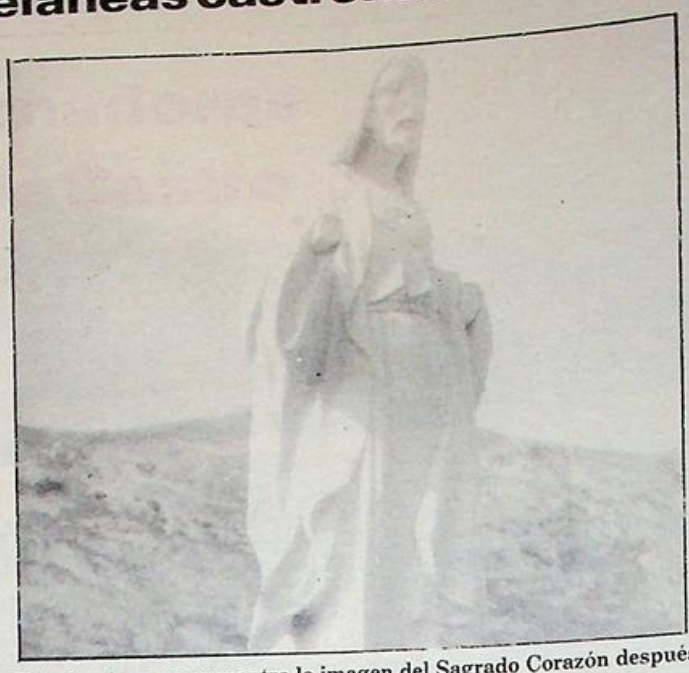

Estado en que se encuentra la imagen del Sagrado Corazón después de ser mutilada.

Mientras no vivamos obsesionados por rogar a Dios que nos deje vivir más y más, que nos permita contemplar y amar esa inmensa obra suya que es la naturaleza, no sabremos respetar ideologías, costumbres..., en una palabra, lo que es la auténtica libertad del hombre..., desconoceremos lo que es AMOR.

EL/CRES

Depués de las elecciones

Retirada de los carteles de propaganda

Han sido retirados de las calles los carteles colgantes que para la propaganda electoral se han utilizado por los diferentes partidos enfrascados en la campaña. Pero lo que falta y no se ha hecho, es el despegamiento de posters y litografías de toda clase de paredes y fachadas que fueron invadidas por el furor propagandístico que hoy ya nada representan, pero que dan a la ciudad sensación antiestética de una línea urbanística descuidada y poco pulcra.

En contrapartida, se ha acometido por las brigadas municipales la poda de todo el arbolado de los paseos, despojándoles de todo el espeso ramaje marchitado y que despejan sobremanera el panorama dentro de su carácter otoñal.

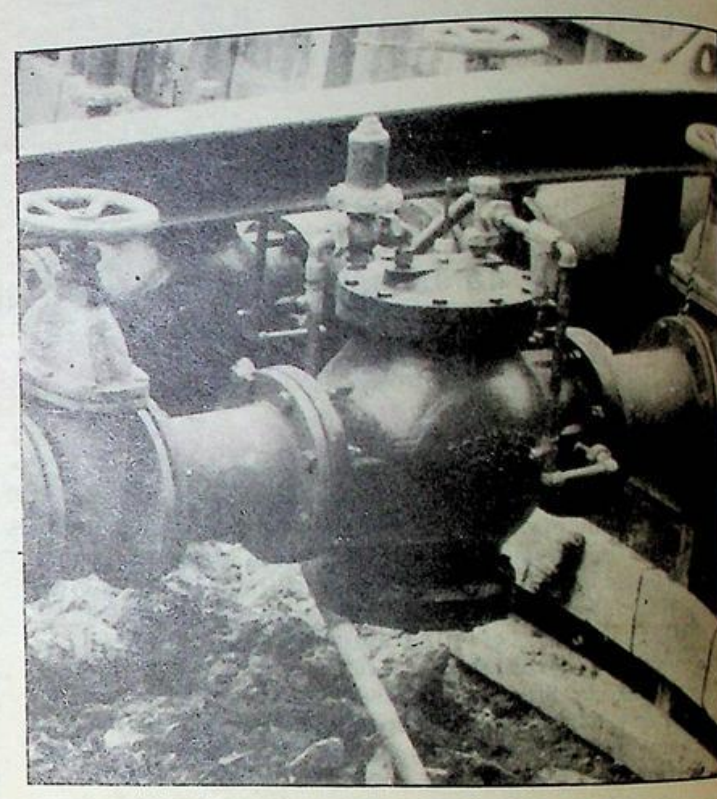

Otro corte de agua, por avería

Desde mediada la madrugada del lunes al martes, y hasta las 10 de la noche del miércoles, la población entera se quedó sin agua por haberse producido una importante rotura en los tubos que bajan desde los depósitos generales a la red del suministro. Como por lo súbito e inesperado de la avería, las casas no pudieron hacer ningún género de previsiones, durante todo este tiempo el vecindario tuvo que pasar por unas fatigas realmente calamitosas y desplazarse al río o a los manantiales de la aldea para acarrear unos cubos para las necesidades más premiantes, como las derivadas del sector sanitario. No obstante haberse movilizado desde el primer momento las brigadas reparadoras, no pudieron impedir el que durante 18 horas el suministro de la ciudad quedara radicalmente interrumpido y suponemos que su corrección no haya sido definitiva, aunque ciertamente, el abastecimiento que se observa es abundante con presión aceptable.



El tiempo en Castro Urdiales

Día 30, sábado: Temperatura máxima, 20. Temperatura mínima, 14. Estado de la mar, lisa. Estado del cielo, despejado. Lluvia cm2. nada.

Día 31, domingo: 18 y 14. Lisa, Despejado. Nada.
Día 1, lunes: 21 y 14. Lisa. Despejado. Nada.
Día 2, martes: 22 y 15. Lisa, Despejado. Nada.
Día 3, miércoles: 22 y 15. Lisa. Despejado. Nada.
Día 4, jueves: 21 y 13. Lisa. Despejado. Nada.
Día 5, viernes: 21 y 13. Lisa. Despejado. Nada.

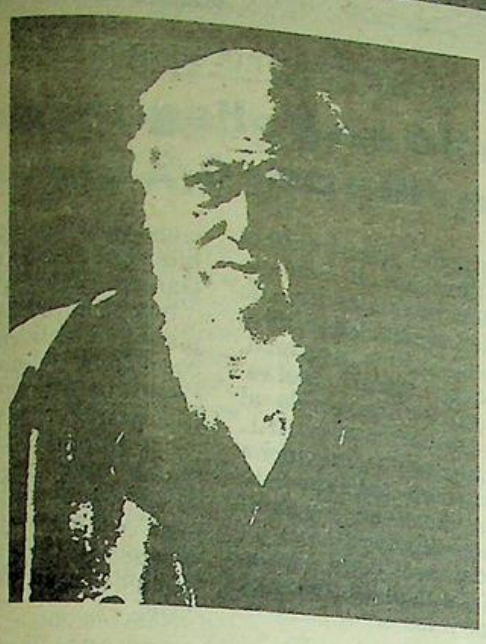

El centenario de Darwin

En este año de 1982 se conmemora el centenario de la muerte de Carlos Roberto Darwin, naturalista y fisiólogo inglés autor de la obra «Origen de las especies por vía de selección natural» es fundador, igualmente, de la escuela transformista o evolucionista. No hace falta creemos, recordar que sus teorías chocaron frontalmente con las ideas tradicionales de la puritana sociedad británica, merced a lo cual hubo de soportar las más crueles burlas e ironías.

Con el correr del tiempo se intentó rehabilitar su obra y se han hecho estudios comparativos, incluso, entre evolución y teología, sobre dicho tema trataremos sucintamente. Dentro de los actos que con motivo de esta efemérides se están celebrando en la ciudad asturiana de Avilés, podemos remarcar las conferencias del profesor D. Juan de Oró, en las cuales expuso algunas consideraciones, sobre el tema que nos ocupa, refiriéndose al contencioso evolución-teología señaló: «Son compatibles, no existen problemas entre ellas, lógicamente la ciencia va en busca de la verdad y las creencias nacen dentro del hombre... teólogo, científico están al mismo nivel, porque cuando se trata de la causa primera, no tenemos conocimiento previo y directo, y por tanto, igual el científico que el teólogo tienen que basarse en hipótesis que no es posible confirmar experimentalmente. Me refiero, naturalmente, a la creación del mundo». El citado científico fecha el origen del hombre en cerca de cuatro millones de años (estas declaraciones están tomadas de un rotativo madrileño).

Posiciones de este cariz tratan de superar la ilógica oposición entre fe y ciencia, entre revelación y conocimiento, que como dijo el Sr. Oró son compatibles y para muchos complementarias, pues la ciencia en multitud de ocasiones ha venido a confirmar lo que ya se sabía por la fe o revelación. Ahí tienen Uds. caso de la Sábana Santa de Turín, gracias a la cual, con todas las reservas de la autoridad eclesiática, hemos podido comprobar como el ejecutado en ella envuelto, es supuesto que se trate del Redentor, y cuyas heridas y azotes están muy claras, experimentó un inexplicable fenómeno por el cual volvió a la vida dejando grabado a fuego su contorno y rasgos físicos.

Ya lo hemos señalado, la ciencia y la teología tratan de alcanzar la «causa primera» eso sí, por caminos y procedimientos diferenciados, no levantemos falsos abismos entre una y otra, aunque siempre habrá quien se radicalice o en un fanático racionalismo o en un acérrimo fideismo. No hemos pretendido pontificar en tan complicadas ciencias, ya tiene la Iglesia sus doctores y la ciencia sus sabios, no, hemos tratado de reflejar un sentimiento universalmente compartido.

VOX POPULI

Conviene saber...

El viejo refrán de «una cosa es predicar y otra dar trigo» traspasado al submundo de la política, adquiere una veracidad casi dogmática, salvo, por supuesto, honrosas excepciones. Si tomamos por ejemplo la noticia que difunde cierto rotativo de la capital del Reino autodenominado «diario independiente de la mañana», según dichas fuentes, Paúl Thorez, hijo de uno de los patrocinadores históricos del Partido Comunista Francés (PCF), ha publicado un interesante libro en el cual se sacan a la luz ciertos «trapos poco limpios» del citado partido y de sus dirigentes.



El señor Thorez narra, entre otras cosas, sus vacaciones en la URSS, alojado en residencias sólo ocupadas por los miembros de la casta dirigente del PCUS denominada por los especialistas en la materia con el término de «Nomenclatura». El citado ex miembro del PCF afirmaba textualmente: «Todo me hacía pensar que era el hijo de un jefe de Estado clandestino» y añade además un detalle del comportamiento «no muy proletario» de la plana mayor del PC gabacho: su familia, durante su estancia en la URSS, recibía el vino y el queso de la prestigiosa casa de Fauchous, considerada como el comercio más caro de ultramarinos del mundo; la citada casa les enviaba estos géneros «ex profeso». Y para remate de todo esto Thorez apostilla: «Se dirá que es un libro anticomunista y lo es completamente. No he querido oponer una retórica a otra, sino la verdad a la mentira de la ideología. El comunismo, ante nada, es una impostura».

Como podemos suponer, la reacción «indignada» de los comunistas galos no se hizo esperar. Así, el diario del PCF (algo similar al «Mundo Obrero», pero en francés) «L'Humanité», editorializaba «sin duda, la Historia ofrece bastantes ejemplos de hijos que traicionan las enseñanzas de sus padres, y que incluso van a escupir su tumba». Duro anatema, ¿verdad? La verdad siempre exaspera a los seguidores de Carlos Marx y demás corte.

En líneas generales, la noticia que hemos reflejado y comentado no nos aporta nada nuevo, pero es una muestra palpable de que no se nos puede imputar una acusación de realizar un fácil y socorrido periodismo anticomunista. Ahí tienen ustedes la prueba; son informaciones de los más prestigiosos medios informativos de este país. Nadie se inventa nada.

MERCURIO

TEJERIAS
"LA COVADONGA, S. A."
LADRILLOS VISTOS EN COLOR
Oficinas generales: Muriedas (Santander). Teléfonos 25 16 00-04 y 08
LADRILLOS PIGMENTADOS Y VIDRIADOS
FORJADOS TRADICIONALES, PLANOS Y DE CUBIERTA

"LA ILUSTRACION DE CASTRO"
Se vende también en Santander, kioscos de Revuelta y Pepita, y en el bar "Machichaco"

PRIMER CERTAMEN DE LA MODA DEL NORTE DE ESPAÑA, DIAS 26, 27 Y 28 DE NOVIEMBRE
SE CELEBRARA EN EL HOTEL LAS ROCAS
Se necesitan chicas de 16 a 20 años, buena presencia, para hacer de azafatas
Presentarse el domingo, por la mañana, en GAPP, Mártires de la Cruzada, esquina a Menéndez Pelayo.

Todo un récord

La S. D. Remo Castro, único club que ha montado dos regatas con cerca de dos millones de presupuesto

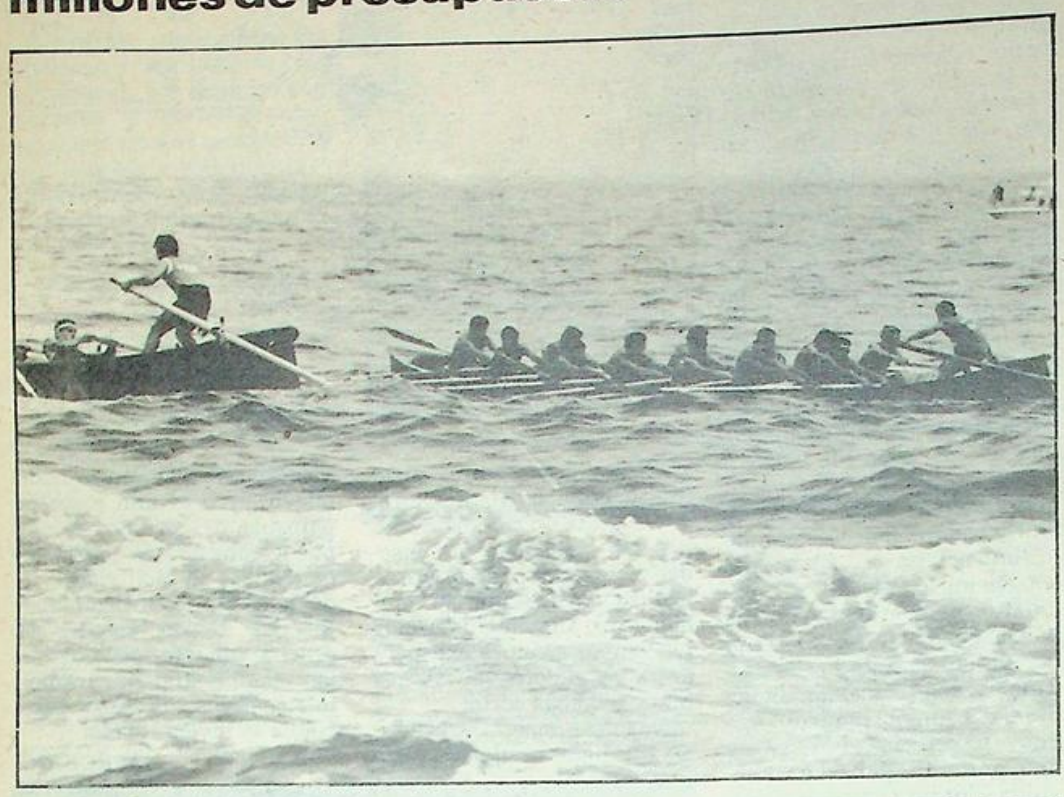

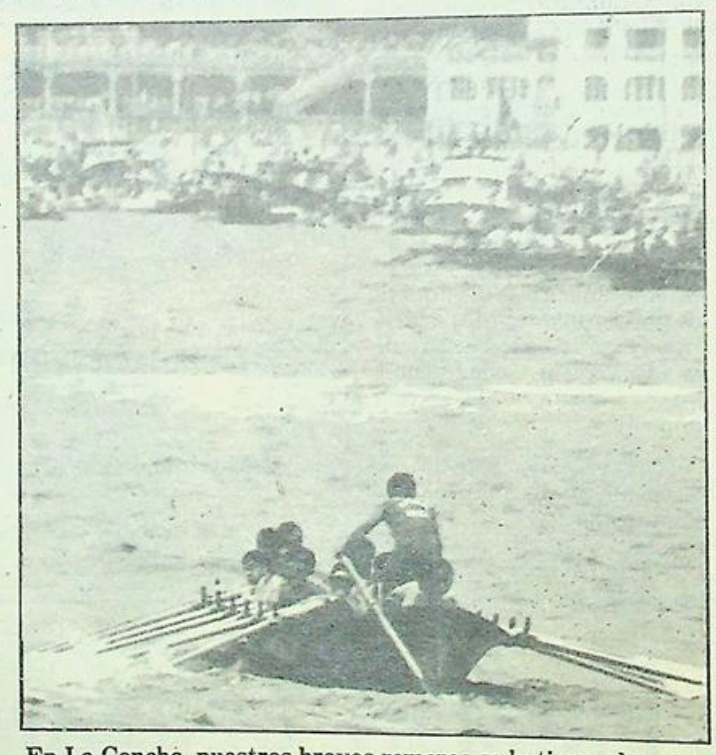

En La Concha, nuestros bravos remeros se batieron de maravilla. (Fotos J. P. Valdeolivas).

La directiva de la S. D. Remo Castro Urdiales ya trabaja con vistas a la próxima temporada, durante la cual se espera superar el papel realizado en la anterior que fue, en varias regatas bastante interesante.

«La Marinera» ha sido una de las tripulaciones que más veces ha competido. Se acudió a doce regatas, ocupando de todas las embarcaciones del Cantábrico el quinto lugar, quedando por encima las mejores, como fueron Kaiku, Santurce, Orio y Zumaya, para seguir la brava tripulación castreña que, en muchas regatas superó a varias de estas embarcaciones.

Castro Urdiales consiguió una Bandera, la de Laredo, en una gran jornada y en otras tardes su actuación resultó muy brillante, destacando sus actuaciones de La Concha, donde se impusieron a tripulaciones que habían destacado notablemente en otras jornadas.

Pero, además, hay algo que en estos momentos tenemos que destacar y es la gran labor de la directiva del club castreño que, sin esas ayudas que se tienen en La Concha y en el Nervión, donde todo son facilidades, donde todo el mundo paga, la directiva del club ha establecido, sin duda, un récord al ser el único club de España que ha montado dos regatas con unos premios que se elevaron a 1.830.000 pesetas, repartidos entre la Bandera y Portus Amanus, todo un récord, sin duda alguna, que dice bien a las claras del entusiasmo y dinamismo desplegado por los directivos de «La Marinera».

Castro y su extraordinaria afición, la mejor que hemos visto en muchos años que venimos dedicando al remo, se han ganado el aprecio de todos cuantos siguen el deporte del remo. El esfuerzo realizado ha sido fabuloso, pues han dado un ejemplo a los demás clubes organizado unas regatas sólo comparables a las de La Concha y el Nervión, pruebas que organizan diversos organismos mientras que la nuestra, la de Castro, las montan una directiva en colaboración con el Ayuntamiento castreño.

Castro se merece lo mejor; su tripulación debe estar en la cima, en la cresta de la ola. Creemos que tiene lo fundamental: una afición fabulosa, la mejor de todas; unos aficionados maravillosos, quienes en muchas pruebas han demostrado su gran cariño hacia los muchachos de «La Marinera». Con una afición así, con unos aficionados ejemplares, el club debe estar arriba. Hay que luchar para que la tripulación del 83 se codee con los mejores; hay una base, hay una directiva trabajadora y hay algo fundamental: una gran afición, modelo en su género.

«La Marinera» pasó del millón de pesetas en premios y creemos que la temporada fue interesante. Ahora hay que trabajar pensando en el futuro, trabajar todos juntos para lograr éxitos mayores y, sobre todo tratar de ayudar a la directiva para salir con éxito en el tema económico. Deseamos lo mejor para nuestra tripulación y eso es lo que esperamos para 1983. Castro se merece estar en la cima.

Julián PELAYO

Preocupante baja forma del Sámano

Perdió en Vallegón frente al Revilla por 0-3

En Vallegón se enfrentó el pasado domingo el Sámano al Revilla, en encuentro de fútbol correspondiente a la Primera Categoría Regional, partido que finalizó con el resultado de 0-3 favorable al Revilla. Primer periodo 0-1. Tarde agradable, con buena temperatura, terreno de juego muy pesado y desigual y muy poco público.

Dirigió la contienda correctamente el colegiado Pañeda, que alineó a los equipos de la forma siguiente:

Revilla: Bonilla; Marcos, Barrios, Miguel, Guintián, Ichi, Samos, Santos (Félix), J. Carlos, Zarauza y Pablo (Carlos).

Tarjeta amarilla para Pablo por dosplazar el balón y a Samos y Miguel por protestar.

Sámano: Gárate; José, Chito, Fermín, Joaquín, Lloni (Francis), Javi, Alberto, Rober, Alfonso y Luis.

Tarjeta amarilla para José, por protestar; a Joaquín por fuerte entrada, lo mismo que a Luis y roja a Rober por entrada alevosa a un contrario.

Goles

0-1.—Minuto 24. La defensa local se arma un lío, circunstancia que aprovecha hábilmente Samos para batir a Gárate cruzado y por bajo.

0-2. Minuto 82. Nuevo despiste de los defensas locales, claro calco del gol anterior y Samos bate de nuevo a Gárate cruzado y por bajo.

0-3. Minuto 85. Samos empalma muy bien un balón desde el ángulo izquierdo del área local e introduce el balón en el portal samaniego por alto junto a la escuadra derecha.

Comentario

Mal, muy mal el Sámano en este importante encuentro frente a un rival que le superó en todos los terrenos. Hay que poner en claro que el conjunto samaniego no pudo contar, por lesión, con dos hombres importantes como son Rubín y Paco, cuyas ausencias se notaron en demasía.

La clave del encuentro quizás estuvo en el minuto 75, cuando Ichi incurrió en penalty a José, y Fermín vio cómo Bonilla, en gran intervención, se lo detuvo.

Aquí, el Sámano, se vino definitivamente abajo y el Revilla acabó de apuntillarlo.

Esperemos tiempos mejores.

Infantil Brazomar, 2; Infantil Santoña, 0

En el campo número dos de Vallegón, en Sámano, se celebró en la mañana del domingo, el encuentro de fútbol en la categoría infantil, venciendo los de Brazomar al Santoña por dos goles a cero. Con este resultado los chavales de Valentín se colocan los primeros de la tabla, como líder del grupo.

Juzgó el encuentro el colegiado cántabro, Toledo, que tuvo una buena actuación, alineando al Brazomar de la siguiente manera: Julito; Guillermo, Néstor, Lastra, Corujo, Remy, Iglesias, Miguel (Juanma), Lorenzo, Iñigo y Aspírez.

Goles

1-0. 15 minutos del segundo tiempo, con jugada de la delantera local, rematando a gol Juanma, consiguiendo el primer gol.

2-0.—24 minutos de la segunda parte, Iñigo, que anteriormente había fallado un penalty resuelve una buena jugada de la delantera local, consiguiendo el segundo gol de un buen tiro cruzado.

Pegaso
EL CAMION ESPAÑOL

Concesionario:
José Vidal de la Peña
VENTAS: Paseo de Pereda, 35
TALLERES: Carretera de Parayas, kilómetro 3
Teléfono: 212150
Teléfono: 250450
MALIAÑO

Regional Preferente

Aquí el deporte castreño

Mioño C. de F., 0; C. D. Buelna, 2

Mioño. — Gran conjunto el equipo corraliego, que supo estar muy bien en el campo, venciendo con claridad a un Mioño muy luchador, pero poco práctico a la hora de gol, aunque precisamente lo que más gustó en el equipo forastero fue su conjunto, especialmente la defensa, donde el central José Luis demostró ser un jugador de mucha categoría, muy bien acompañado por los laterales Carlos y Serna, y por el centro con Gonzalo y Vicente, formando una muralla ante el portero Javi, que tuvo una buena actuación.

Ante esa gran defensa, el Mioño luchó mucho, pero imposible pasar a los dominios de Javi, y cuando algo llegaba a su área lo controlaba muy bien. No tuvo dificultades el colegiado Gómez Llama, aunque quizás algo lento en su manera de actuar, por eso creemos que su actuación fue algo regular, en un partido de compromiso. Fue ayudado en las bandas por Jesús y Tejido.

Alineaciones:

Mioño C. de F.: Liendo; Tory, Llamosas (Juanjo), Ventosa, Iriarte, Villanueva, Icaza, Cano (Lecue), Corrales, Angel Ramón y Pacheco.

C. D. Buelna: Javi; Carlos, Serna, Gonzalo, José Luis, Vicente, Goyo, Quique, Julio, Nandi (Manuel) y Quevedo (Curro).

Goles

0-1. 32 minutos de juego. Dominio del Mioño, que juega en contra de viento, pero en un contraataque llega el balón a Quique que desde fuera del área, lanza un potente disparo que llega a la red de Liendo, por la misma escuadra.

0-2. 75 minutos de juego, con dominio del Mioño, que juega a favor de viento, pero con mínima fuerza de Eolo y nuevamente en un contraataque, falla la defensa local, llegando el balón a Julio, completamente desmarcado, controla la pelota, se interna y ante la salida de Liendo le bate de un tiro raso y cruzado al ángulo izquierdo de la meta defendida por Liendo.

Comentario

Buen equipo el Buelna, con buenas individualidades y un excelente conjunto que le vemos muy superior a los equipos que han pasado por Mioño, situándose en primer lugar de la tabla, con 16 puntos, 6 positivos, 22 goles a favor y cuatro en contra, lo que denota una buena defensa y una delantera goleadora.

El Mioño se defendió muy bien y luchó con gran ánimo, pero sus fuerzas chocaban ante una gran defensa, como es la de los corraliegos, que como sigan en ese tono los vemos la próxima temporada en Tercera División.

B. ELORDI

Cayón, 4; Castro, 1

El Cayón jugó este domingo como en sus mejores tiempos y goleó al Castro 4-1, y aunque el fuerte viento deslució un poco el partido, ello no es óbice para que el fútbol realizado fuera bueno. El Cayón recobró su moral y lo que es más importante, a su hombre gol: Valle, que junto con Gerardo, que también se ha recuperado ya, y Tony, han dejado apuntalado de nuevo el equipo.

Lástima que este domingo se haya lesionado otro hombre y muy importante, como es Javi, y cuyo alcance de la lesión desconocemos. Volviendo al partido, diremos que la primera parte resultó totalmente del Cayón, y la segunda un poco más igualada, y que el viento favoreció algo más al Cayón, sobre todo en la primera parte, en la que se vio favorecido con dos faltas máximas pero bien pitadas.

El equipo cayonés jugó muy bien el balón, le raseó y jugó por los extremos, buscando siempre al hombre gol, Valle, y usando la táctica del 4-2-4, con un fútbol asociación, que dejó muy buen sabor entre los aficionados.

Por su parte, el Castro diremos que vino a defenderse, sobre todo en la primera parte, pero cuando en el minuto 35 se encontró con tres goles, abrió líneas y es cuando demostró que es un buen equipo y digno rival. Aguantó bien el viento, pero no pudo totalmente con él, ya que los locales están más acostumbrados a él, dadas las características de Bellavista.

Durante la primera parte, los castreños jugaron con cinco y hasta veces seis o siete hombres incrustrados en la defensa y en la segunda, siempre jugaron con cinco o cuatro hombres atrás, tres centrocampistas, dos extremos un poco rezagados y un delantero en punta.

Alineaciones:

Cayón: Santi; Tony, Javi, Parrado, Colsa, Guti, Gerardo, Miguel, Valle, Cuquis y Salmón. En el transcurso del partido se lesionó Javi y en su lugar salió Víctor, y más tarde el joven Joaquín suplió a Gerardo que había bregado mucho.

Castro: Salazar; Vélez, Miguel, Miguel II, Ten, Sierra, Olano, Díaz, Alberto, Juan Carlos y Carmelo.

Goles

1-0. Minuto 6, Valle.
2-0. Minuto 25, Valle.
3-0. Minuto 35, Valle.
4-0. Minuto 68, Valle.
4-1. Minuto 86, Sierra.

Y esto fue lo que dio de sí este encuentro, cuyo principal protagonista resultó el viento, un Cayón ya lanzado y que pronto enjugará negativos de seguir así, y varios lesionados recuperados. No hay duda de que es como para estar contentos.



Suscríbase a LA ILUSTRACION de Castro

Semanario literario y de intereses comarcales

Episodios históricos de nuestra ciudad (XXI)

La villa de Castro Urdiales, en la costa cantábrica, saqueada, destruida y abrasada por los franceses, el 11 de mayo de 1813

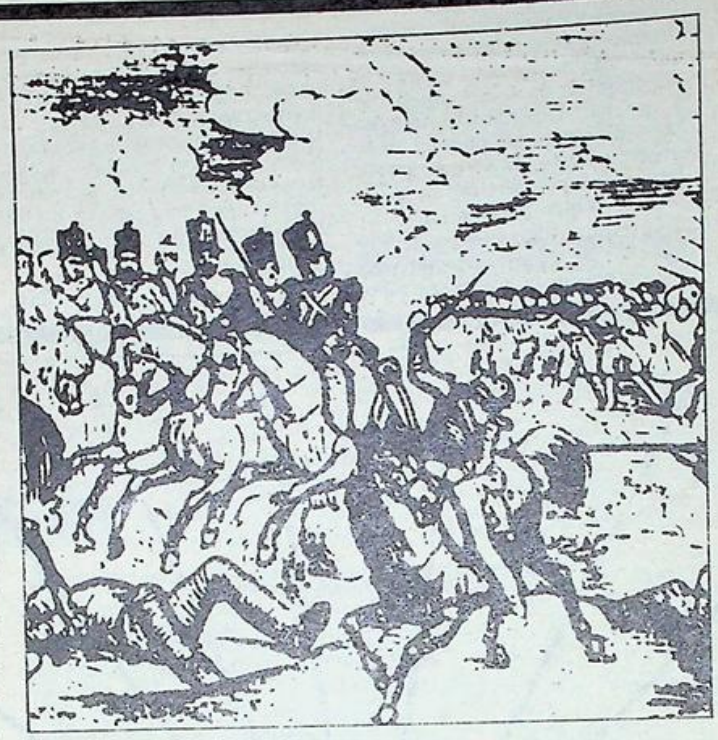

«Ya hacía tiempo que prendía y apaleaba con la facilidad que se ha manifestado; pero en medio de tan punible ligereza no se había estrellado en tan bajos términos con la persona de la autoridad de Marina, a quien, sin duda por el apoyo de su cuerpo, había tenido algún miramiento; más al llegar esta época le olvida también. A pesar de disponer él de marinería y puerto a su antojo, arresta a aquélla una noche con el ruidoso aparato de soldados armados y habiéndola hecho conducir a su presencia, la amenaza en términos nada equívocos de sufrir la suerte del desgraciado regidor. Este fue el motivo del abandono que dicha autoridad hizo de la plaza, el cual describe Alvarez con la falacia de que usa en todas sus aserciones.

No contento con haber hollado en la persona del alcalde la autoridad primera de la villa con la prisión que va referida atrás, y la soez ejecutada con todo el Ayuntamiento (1) por el comandante del batallón Aburruza, en que manifestó complacerse, volvió a arrestar en el castillo a aquél por resentimiento de que le pidió los cubiertos que le había prestado para su servicio, y que viendo de mal semblante lo del sitio quería poner a salvo.

Casi desde los principios manifestó la destemplanza y desarreglo de su conducta privada; pero en esta ocasión sin el menor rebozo villipendiaba el decoro de su empleo. Su embriaguez era conocida hasta por los criados de las demás autoridades, quienes suplicaban no se les enviase con recados para el gobernador, especialmente por la tarde, temiendo les diese la contestación a garrotazos. ¿Qué no podríamos decir de su escandalosa incontinencia aun en un templo del Señor, de que se había apoderado mucho tiempo antes a pretexto de necesidad? ¿Qué de las solicitaciones a las que afligidamente pedían un pase para embarcarse? La honestidad no permite extendernos en materias que la ofenden; pero pues desea Alvarez un testigo fidedigno solamente como supone al alcalde con justicia, éste se lo asegura a reserva de otros que no ignoran ciertas cosas...

Encenegado en estos vicios, ¿qué se podía esperar de sus disposiciones militares? Apenas habla una palabra de verdad en cuantas circunstancias refiere del sitio. Prescindamos, por ahora de ellas, y entremos examinando: si debió o no defender la plaza; si debió o no salvar los habitantes y sus propiedades; y si pudo o no pudo hacerlo. Solamente la aclaración de cualquiera de estas proposiciones debe ponerle en patíbulo. Entrémonos examinándolas.

¿Quién ha dicho que no fuese dificultoso y arriesgado el asalto a una muralla rodea da toda de una continua empalizada de viñedo, teniendo que venir a hacerlo a cuerpo descubierto por espacio de un tiro de fusil y por camino tan embarazoso, sin haber trabajado aproche alguno? ¿Quién ha dicho que novecientos hombres colocados en una muralla tan perfectamente guarnecida, que no había soldado a soldado la distancia de media vara con una reserva de cuatrocientos hombres, todos animados del mejor espíritu, alentados por una retirada segura, cual era la del segundo recinto y provistos de granadas de mano y cañones en los cubos, no podían disputar el asalto de una imperfecta (2) brecha abierta en un lienzo de la muralla, y hacer muy sangriento el empeño? Cuando éste fuese tal que precisase a una retirada por precipicada que fuera, ¿quién ha dicho que podían haber sido cortados los defensores, si de antemano se hubieran hecho en las calles zanjas y cortaduras, puestos estacadas, y otros medios de que en tales casos se vale el arte militar? Si a pesar de no haberse hecho ninguna de estas obras (por puro abandono) y con solas dos compañías a cuerpo descubierto (3) se defendió la brecha desde las siete de la tarde hasta las diez de la noche (3) con solo la pérdida de nueve o diez soldados, ¿con mil trescientos hombres cuánto no se hubiera podido hacer? Pero Alvarez sobre no practicar nada de esto, quiere sorprender al público, con defensas pintorescas, llegando su desvergüenza hasta asegurar que se defendió la retirada de calle en calle y de casa en casa, cuando hubo en ella el mayor desorden y confusión; y cuando por este motivo y por no haber tomado las disposiciones convenientes faltó poco para que los enemigos hubiesen entrado francamente en el segundo recinto y degollado toda la guarnición. (5)».

———————

(1) Véase cuál fue ésta en la nota núm. 1 de la pág. 51. (2) El lienzo de la muralla donde se hizo la abertura que se llama brecha fue desmoronado a la altura de 11 pies del suelo, según examen hecho por peritos. De manera que quedó aún en pie la mitad de la altura de dicho lienzo, juzguen los inteligentes si era practicable o no. (3) A cuerpo descubierto, dice Alvarez, pero muy a cubierto pudieron haberlo hecho. Justamente enfrente del desmoronamiento referido y a poco más de 18 pasos estaba un fuerte que áun permanece y enlaza por un lado con las tapias del terreno de D. Mateo de Peñarredonda, y el esquinal del convento de San Francisco por el otro.

PISCIS

Numerosos desperfectos y embarcaciones hundidas o con avaerias

El huracán azotó Castro

El viento huracanado que sobre las ocho de la noche se desató el sábado con la mayor violencia en todo el ámbito de nuestro techo, tuvo consecuencias hartamente desagradables en el escenario de nuestra bahía, donde las embarcaciones estuvieron sometidas al vaivén alocado del furor del mar y a la incertidumbre de que de proseguir el huracán pudiera alcanzar resultados imprevisibles de carácter catastrófico. Una de las primeras inquietudes comenzó a sentirse por la situación de un pequeño balandro anclado en la bahía, ocupado por un matrimonio de nacionalidad danesa, que al parecer tienen su residencia circunstacial en Gijón y que era terriblemente bamboleado por las olas. Sobre las once de la noche y cuando ya les era prácticamente imposible soportar aquella situación, lanzaron al aire unas bengalas, disponiendo seguidamente la Cruz Roja las operaciones de salvamento, situando en los muelles a una reata de automóviles para iluminar con sus faros el campo de operaciones y proceder a su rescate con una «zodiac» manejada por los submarinistas de la institución, como así se hizo, no sin grandes dificultades, logrando sacar a tierra, afortunadamente ilesos pero extenuados, a la pareja afectada.

Durante estas horas en que el viento azotó sin piedad el escenario marino, se fueron a pique la motora de Oscar Cobo y el yate de José María Colina, y averías de escasa importancia sufrieron otras embarcaciones dentro de la dársena. En el Club Náutico el viento arrasó unas mamparas de la terraza Este y en tierra pequeñas cornisas y antenas se fueron abajo.



Terminado el asfaltado del Paseo Ocharan Mazas

Han terminado las obras de asfaltado del Paseo de Ocharan Mazas, en días pasados, como ya anunciara en su día «LA ILUSTRACION».

La obra ha sido magnífica en un primer momento, y ahora sólo falta que el aglomerado llegue hasta la misma zona del puente de Brazomar, lugar de enlace con la carretera general.

Es de esperar, por otra parte, que se le dote a este aglomerado de un riego especial asfáltico para protegerle de posibles fisuras y con ello fortalecerle con vistas al futuro.

Confiamos también que rápidamente se proceda al pintado de la calzada para distribuir los pasos correspondientes y se coloquen los discos de limitación de velocidad, ¡puesto que parece el circuito del Jarama!

LA Ilustración DE CASTRO

Director: JULIO POO SAN ROMAN Editor: «LA ILUSTRACION DE CASTRO. S. A.». Año LXXXIII 21 de noviembre de 1982 N.º 4.270 Precio: 40 pesetas

En el Paseo Ocharan Mazas y carretera de circunvalación a la Playa

LAS OBRAS DE SANEAMIENTO, TERMINADAS

Se trata de una de las obras más importantes realizadas en Castro.

Con ella se da fin al intolerable espectáculo de basuras, aguas fecales y olores insoportables que se venía padeciendo en esta zona.

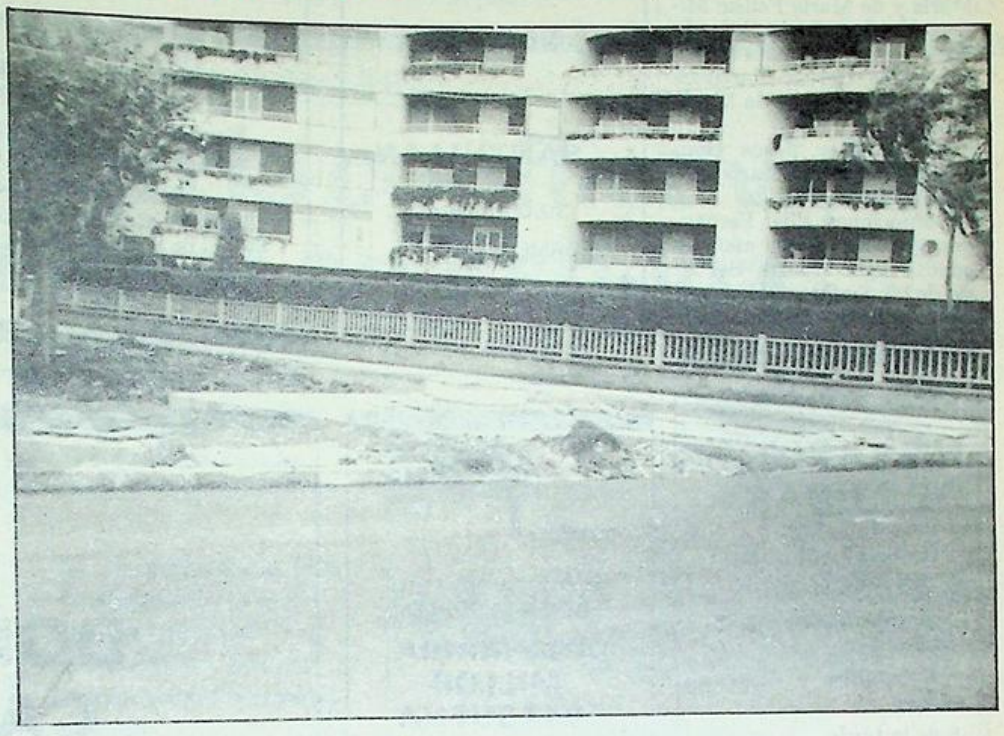

Después de casi dos años de trabajos, se va a hacer entrega, dentro de unos días, al Ayuntamiento de la obra de saneamiento realizada en el Paseo Ocharan Mazas y carretera de circunvalación de la playa.

Se trata de una de las obras más importantes realizadas en nuestra ciudad en los últimos años, y que viene a resolver múltiples problemas que padecían los habitantes de estas zonas, que tenían que «arreglarse» a base de pozos sépticos, que periódicamente había que «tratarlos», además de achicarlos por medio de camiones-cisternas.

La importancia de esta obra se refleja también en el presupuesto que la acompañó para su adjucación, allá por el mes de marzo de 1979, y que fue de 34.000.000 de pesetas, aproximadamente, con la condición de que este presupuesto fuera revisado anualmente, por aquello del aumento de los precios de los materiales, el nivel de vida, etc.

Ahora, al ser entregada la obra, aquel presupuesto inicial ha subido considerablemente, aumento que se puede considerar en muchos millones más.

Detalles

Las principales características de la citada obra son, por ejemplo, que se ha hecho una instalación de tubería de 700 mm., a lo largo de 1.410 metros y de 300 mm. en otro tramo de 360 metros. Cada cien metros, aproximadamente, y siempre según exigencias de las viviendas, se ha construído la correspondiente arqueta de conexión con los bloques de viviendas.

Para compensar el desnivel que existe entre la zona de la playa y el Paseo de Ocharan Mazas, se ha construído una estación de bombeo en La Arboleda, con dos potentes bombas colocadas en el piso inferior de dicha estación —toda ella subterránea— que se encargarán de impeler los residuos para hacerlos llegar hasta la red principal del saneamiento general de la ciudad conexión que se ha realizado en la zona del Bristol.

Estas bombas tienen una potencia de 25 HP cada una, capaces de bombear 75,5 litros/segundo, pudiendo alcanzar una altura manométrica de 11 metros.

Para evitar posibles obstrucciones en la conducción a través de las mismas, se ha previsto la colocación de unas rejillas de protección que solamente permitirán el paso de sólidos con dimensiones máximas de 10 centímetros.

En cuanto a las conexiones de las arquetas con los distintos bloques de viviendas, se han colocado 600 metros de tubería con dos medidas comprendidas entre los 300 y 250 mm.

Entrega inmediata

Como decimos al principio, la obra será entregada en un plazo de pocos días, puesto que solamente falta — se está haciendo ya— la colocación de 11 metros de tubería, que serán los de impulsión que conectará las bombas a los dos extremos de tubería, el de llegada a las mismas y el de salida.

Es de urgencia el que ahora, las comunidades de vecinos realicen cuanto antes la conexión de las viviendas a las arquetas, para que comience a funcionar normalmente el saneamiento y con ello se eviten los problemas que hasta el momento están padeciendo. Ahora, eliminar estos problemas es cosa solamente de ellos.

Francisco PEREZ

PRIMER CERTAMEN DE LA MODA
DEL NORTE DE ESPAÑA,
SE CELEBRARA LOS DIAS
26, 27 Y 28
DE NOVIEMBRE
EN EL "HOTEL LAS ROCAS"
CASTRO URDIALES

INDICE LOCAL

Farmacias de Guardia

Domingo, 21, ROVIRALTA

Semana del 22 al 27, SANTISTEBAN.

Movimiento demográfico

Nacimientos: Jeanette Hierro Martínez, hija de José María y de María Felisa; Mireya Ibáñez Pérez, hija de José María y de María del Pilar; Elena García Martínez, hija de Demetrio y de María Elena.

Matrimonios: Jesús González Aguirre con María Isabel Trueba Fernández.

Defunciones: Pilar Fernández Martínez, de 83 años de edad; Angel Muerza Bárbara, de 60; Sinforosa Martínez García, de 84.

Santa Cecilia

En los actos que tiene previstos la Agrupación Coral Santa María de nuestra ciudad, está el interpretar varias obras de polifonía en la celebración de la Santa Misa del día 22, festividad de Santa Cecilia, para seguidamente ofrecer un pequeño concierto en el Hogar del Jubilado.

SE VENDE

Terreno en

SANTULLAN

30.000 metros2.

INFORMES:

Teléfono 861593

†

LA SEÑORA

DOÑA ANGELINA DIAZ - ROMERAL RODRIGUEZ - TORO

(Viuda de don Rafael Bolado Toucet)

Falleció en Castro Urdiales el 15 de noviembre de 1982, a los 79 años de edad, habiendo recibido los Santos Sacramentos y la Bendición Apostólica

Q. E. P. D.

Sus hijas, doña Isabel, doña Carmen y doña Angelina; hijos políticos, don Estiliano Sala, don Fernando Huidobro y don Roberto Castillo; hermanos políticos, doña María, doña Angelita (viuda de Sáinz Trápaga), doña Francisca y don Luis Bolado Toucet, don José Casanueva y doña María Teresa Alonso; nietos, sobrinos, primos y demás familia,

RUEGAN a sus amistades encomendar su alma a Dios y les agradecen profundamente su asistencia al funeral de cuerpo presente celebrado en la iglesia parroquial de Santa María el día 16, y a su conducción al cementerio de Ballena, así como los sentimientos de condolencia recibidos.

Castro Urdiales, 17 de noviembre de 1982

HORARIO DE MISAS

De octubre 1 a mayo 31

Iglesia del Sagrado Corazón

Laborables y días de fiestas

8 de la tarde.

Festivos:

9,30 de la mañana
12 de la mañana
6,30 de la tarde.
11: Niños Santa María.
1: En Brazomar.

Capilla del Corazón de María.

Laborales

8,30 de la mañana.
8 de la tarde.

Festivos

9 de la mañana.
11 de la mañana.
1 de la tarde.
7 de la tarde.

†

XIII ANIVERSARIO DE LA SEÑORITA

ANA MARIA MILLOR VALBUENA

Y

LA SEÑORA

DOÑA CARMEN IBARRA MACHIN

Descansaron en la paz del Señor en Marmolejo (Jaén), el día 19-XI-69, y en Castro Urdiales, el 11-XII-69, respectivamente.

Los familiares ruegan una oración por el eterno descanso de sus almas.

†

EL SEÑOR

DON FERNANDO CANALES LAZA

Falleció en Santander, el día 13 de noviembre de 1982, a los 51 años de edad, habiendo recibido los Santos Sacramentos y la Bendición Apostólica.

D. E. P.

Su esposa, doña María del Carmen Varona; hijas, doña María Carmen, doña Ana Marta y doña Concha; madre política, doña Valentina Ochoa; hermanas, doña Carmen, doña Concepción (viuda de don Emilio Ramírez), doña Rosario (viuda de don Eladio Rozas), doña Aurelia y doña Encarnación; hermanos políticos, don Miguel Perales, don Eduardo Herrero, don Luis Ríos y doña Esperanza Vega (viuda de Antonio Canales); sobrinos, primos y demás familia,

RUEGAN a sus amistades encomendar su alma a Dios y les agradecen profundamente su asistencia al funeral de cuerpo presente celebrado en la parroquia de Santa María, la conducción del cadáver al cementerio de Ballena, así como los sentimientos de condolencia recibidos.

Castro Urdiales, 16 de noviembre de 1982

LA ILUSTRACION DE CASTRO

(Depósito Legal: SA. 25-1977)
Redacción y Administración:
Travesia de la República Argentina
Apartado 66
CASTRO-URDIALES

Precios de suscripicón:
Trimestre: 520 Ptas.
Anual: 2.080 Ptas.
Extranjero: 2.400 Ptas correo normal.
América, aéreo: 4.150 Ptas.
(PAGO ADELANTADO

Imprime: EDITORIAL CANTABRIA, S.A.



TELEFONO: 861930

PROGRAMACION

Sábado, día 20, «La ceremonia de los sentidos» (S).

Domingo, 21, «La próxima estación».
Lunes, 22, «La próxima estación».
Miércoles, 24, «Marcado por el odio».
Jueves, 25, «Máxima ansiedad».
Sábado, 27, «Evita Perón».
Domingo, 28, «Mad-Max 2».

Todos los domingos y días de fiesta, a las 4,30, película especial para niños, tolerada.

El tiempo en Castro Urdiales

Día 6, sábado; Temperatura máxima, 19. Mínima, 15. Estado de la mar, marejadilla. Estado del cielo, nuboso. Lluvia por Cm. 2., nada.

Día 7, domingo; 19 y 11. Marejadilla. Nuboso. Cuatro.

Día 8, lunes; 21 y 17. Marejadilla. Nuboso. Cuatro

Día 9, martes; Marejadilla. Cubierto. Nada.

Día 10, miércoles; 15 y 12. Marejadilla. Cubierto. Nada.

Día 11, jueves; 17 y 12. Marejadilla. Despejado. Nada.

Día 12, viernes; 18 y 14. Marejadilla. Cubierto. Trece.

TIEMPO PASADO

«La Ilustración» en los años 40. 20 de noviembre de 1949

Una gran obra del pintor David Goitia

El joven pintor don David Goitia Alonso, ex minero de la Compañía de Dicido y actualmente pensionado por el Ministerio de Trabajo (a propuesta del ilustrísimo señor subsecretario don Carlos Pinilla Turiño) en la Academia de Bellas Artes «San Fernando» de Madrid y sobre cuya labor artística ha aparecido recientemente un artículo en estas columnas, ha ofrendado al Montepío Nacional de Minas Metálicas en esta ciudad un hermoso lienzo que recoge una escena minera laboral orientada patrióticamente, como muestra del agradecimiento que conserva hacia dicho Ministerio y en honor a los que fueron sus compañeros de trabajo.

La sala de juntas del Montepío, embellecida con esta notable composición artística, se ha visto concurrida por numerosos mineros y otras personas de relieve social que han enjuiciado y admirado su resultado.

Con el mismo fin, y por acuerdo de la dirección del Montepío, queda invitado el público a visitar los locales de la entidad, donde podrán conocer esta magnífica obra pictórica.

Una conferencia

El domingo anterior, a las cinco de la tarde, tuvo lugar en las aulas del Círculo Católico una conferencia organizada por la junta directiva de la Juventud Católica, sobre el tema «La Pasión de Jesucristo. Estudio médico-legal» y estuvo a cargo del reputado médico don Juan Munguira Villanueva.

Para escuchar al conferenciante se congregó en los salones del círculo un selecto y numerosos público a pesar de que la conferencia no había sido previamente anunciada.

Muy difícil y tal vez algo delicado y escabroso era el tema a desarrollar; pero el doctor Munguira nos habló con toda clase de detalles de la Pasión de Jesucristo desde su prendimiento hasta su muerte en el Calvario.

Seguros del tema y con palabra fácil y persuasiva fue haciendo en términos científicos lo que pudiéramos llamar una verdadera disección anatómica de la Pasión y Muerte de Nuestro Señor. En asunto tan delicado no quedó un punto de la Pasión que no fuera ampliamente tratado por el señor Munguira, a quien siguieron detenidamente en su charla todos los asistentes al acto que le escuchaban con verdadero agrado y emoción.

El señor Munguira nos demostró hallarse en posesión de unas excepcionales dotes de orador, pues estuvo elocuente y ameno en términos difíciles de superar.

Una hora justa nos tuvo el señor Munguira pendientes de su amena e instructiva charla.

Todo este tiempo le siguió el público realmente entusiasmado y lamentando que no hubiera sido más larga tan amena conferencia. Al terminar el señor Munguira fue calurosamente aplaudido y felicitado por todos.

La conferencia se prestó a comentarios satisfactorios, en los cuales predominó la idea de que la conferencia al doctor Munguira, debe ser anunciada y repetida en otro local más amplio para que puedan ir a escucharla los sacerdotes, las señoras y cuantas personas están deseosas de escucharla. Hacemos nuestra tan feliz idea y terminamos felicitando de todo corazón al señor Munguira Villanueva por el merecido éxito alcanzado, ya que por propia experiencia sabemos lo mucho que vale y sabe el insigne médico.

El Montepío Nacional de Minas Metálicas en Castro Urdiales distribuirá en el presente mes, entre sus beneficiarios, casi medio millón de pesetas

Entre los acuerdos adoptados en las sesiones ordinarias de la Comisión Permanente y junta rectora nacional a las que han asistido los componentes de las mismas procedentes de distintas provincias españolas, celebradas el pasado día diez del actual en Castro Urdiales, merece destacar la resolución de 180 expedientes relativos a las provincias de Almería, Vizcaya, Granada, Barcelona, Oviedo, Huelva, Sevilla y Santander cuyas pensiones y subsidios elevarán las prestaciones satisfechas por la entidad en el presente mes en unas 470.000 pesetas.

Es de hacer notar que 39 de los expedientes son para concesión de prestaciones extrarreglamentarias a productores, asociados o personas ligadas jurídicamente al Montepío que no quedaron comprendidos en los beneficios estatutarios, los cuales importan unas 110.000 pesetas. Estas prestaciones fueron resueltas inspiradas en la doctrina social del Caudillo para protección de la clase trabajadora y de acuerdo con los deseos del camarada Girón.

PISCIS

En los nueve primeros meses de 1982

Aumentó la conflictividad laboral en España

En los nueve primeros meses de 1982 se han contabilizado 1.502 huelgas por causas estrictamente laborales, con 2.622.450 trabajadores en plantilla, 890.130 huelguistas y 27.836.908 horas perdidas según el informe de conflictividad referente al período enero-septiembre de este año, que ha sido elaborado por los Servicios Técnicos de la CEOE, informa el SEN.

El número de horas perdidas por huelgas ha crecido en un 11,11 por ciento en comparación con las del período enero-septiembre de 1981. El número de huelgas se ha incrementado en un 14,82 por ciento y el de las plantillas afectadas en un 82,78 por ciento.

■ Un total de 2.164 huelgas hicieron perder más de cincuenta y cuatro millones de horas de trabajo

Por trimestres, la máxima conflictividad por causas laborales corresponde al primero, con el 66,22 por ciento del total, ya que en este período se concentró la mayor parte de la negociación colectiva.

La conflictividad global, sin deducir las huelgas derivadas de servicios de carácter público y aquellas otras que respondieron a motivaciones de carácter extralaboral, durante los nueve primeros meses de este año comprende 2.164 huelgas, protagonizadas por 1.519.380 trabajadores, que han ocasionado la pérdida de 54.323.775 horas de trabajo.

Por provincias, Cádiz ocupa la primera posición en cuanto al número de horas de trabajo perdidas en el mes de septiembre, con 687.801 horas no trabajadas, seguida de Huelva, con 473.500 horas. Cádiz es también la primera provincia española en cuanto al número de trabajadores implicados en las huelgas durante el mes de noviembre, con un total de 10.888 trabajadores.

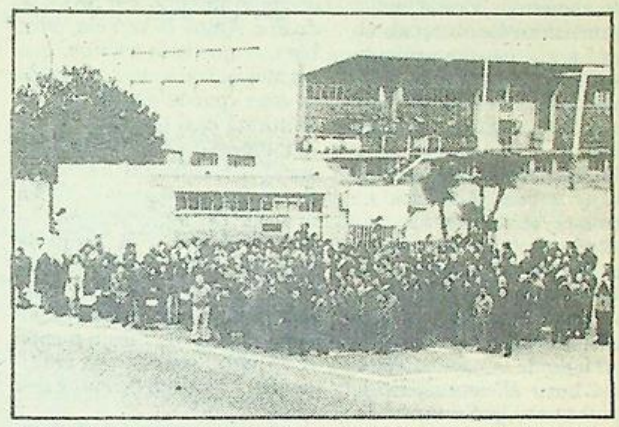

Año tras año se multiplican los conflictos laborales. En los nueve primeros meses de 1982, se han perdido casi 28 millones de horas de trabajo a consecuencia de más de 1.500 huelgas

CONFLICTIVIDAD LABORAL

	1981	1982	Variación
Número de huelgas	1.312	1.502	+1,48
Plantillas	1.434.768	2.622.450	+82,78
Trabajadores implicados	862.361	980.130	+13,66
Horas de trabajo pérdidas	25.053.600	27.836.980	+11,11

CLUB NAUTICO DE CASTRO URDIALES

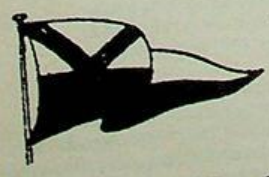

Sábado, 27, noche;
GRAN CENA-BAILE DE SAN ANDRES

Tradicional menú;
Consomé, caracoles y besugo.

Se reservan mesas llamando al teléfono 86 12 34 del Bar-Restaurante

SASTRERIA
CHALO
Le ofrece amplio surtido en artículos propios de temporada
CAMISERIA PANTALONES
CAZADORAS JERSEYS, etc.
Calle Javier Echevarría, 11.
Teléfono 860546.

MIGUEL IRIARTE
MARMOLERIA
Trabajos en piedra y mármol. Fachadas, portales, escaleras, fregaderas y fogones.
PANTEONES, CRIPTAS Y LAPIDAS
Los Huertos, s/n.
Teléfono 860793
CASTRO URDIALES

ALIANZA POPULAR
Pone en conocimiento de sus afiliados y simpatizantes que está a la venta participaciones de la lotería de Navidad

Guriezo

Hay que restaurar el refugio para viajeros en Arenillas

- El monumento a don Angel continúa recibiendo la permanente ofrenda de flores.
- Emotiva celebración de la fiesta de «La Cabra» en Islares.

Nuevamente y como obligada referencia, sacamos a la luz la necesidad de restaurar el refugio para viajeros ubicado en la zona de Arenillas, junto al antiguo embarcadero de Oriñón.

No comprendemos cómo en la actualidad esta ruina existente permanece desluciendo la panorámica paisajística de la zona. Debido a la excelente labor del departamento comarcal de Obras Públicas y Urbanismo, las carreteras se encuentran en perfecto estado y ello hace que la afluencia de viajeros al enclave de Arenillas, sea digno de consideración, muchas de estas personas tienen un punto de arribada en los aledaños de este ruinoso refugio, por lo que el peligro de accidente, puede sobrevenir debido a un prematuro derrumbamiento del mismo.

No abogamos, desde luego, por una demolición total, sino que sería más conveniente restaurarlo y ofrecer al viandante unos servicios con una estructura segura y funcional.

Como muchos de nuestros lectores saben, el entorno de Arenillas, es uno de los más pintorescos que existen, no sólo dentro de nuestra área de influencia, sino de toda la provincia. El enorme espacio habilitado para aparcamiento, al lado de la nacional 634, es un buen aliciente para la permanencia prolongada en el lugar, dado que cuando es acusada la pleamar, puede practicarse con garantías el deporte de la pesca.

Por lo tanto debe de terminarse con esta deficiencia. Los habitantes de zonas próximas y los caminantes desean que este asentamiento sea reformado y en consecuencia pueda ser utilizado con las más positivas garantías de higiene y seguridad a todos los efectos.

Permanente ofrenda floral

Ejemplos como el que nos ocupa, son dignos de destacar en esta época, a veces tan materialista. Días pasados anunciaba LA ILUSTRACION el segundo aniversario del fallecimiento del reverendo don Angel Díaz Vela, pues bien, el que esto escribe, que frecuenta con asiduidad toda la zona, puede dar fe de que de forma casi permanente, el monumento a don Angel está siempre recibiendo la ofrenda floral de sus feligreses. Ya en el acto de inauguración vimos el fervor y la simpatía que gozaba el ejemplar sacerdote entre sus fieles, pero esa admiración, no ha sido exponente de un día más o menos recordado, sino que ha continuado a lo largo de estos dos años.

Para los promotores de la obra, fue un completo acierto la elección del lugar para la ubicación del grupo escultórico ofreciendo una panorámica de singular belleza.

No nos cansaremos de resaltar el espíritu de devoción y reconocimiento hacia este hombre que durante su permanencia en Castro, supo dejar profunda huella de su buen hacer al frente de la parroquia a su cargo.

Personas como ésta son más que necesarias en la dirección y ayuda de sus semejantes, lo contrario sería una comunidad vagando por derroteros equivocados. Hoy día, cuando los medios de comunicación de masas, hacen caso omiso, las más de las veces, a las más elementales normas de moralidad. Cuando el cine, revistas y charlas se esfuerzan por presentarnos una convivencia nada edificante. Cuando la juventud siempre noble, camina sin rumbo y es maquiavelicamente manipulada, hombres como don Angel son los más indicados para planificar una actuación consistente y responsable en todos los órdenes de la vida.

La fiesta de «La Cabra»

Como es tradicional, Islares, entidad aneja a este municipio de Guriezo celebró con brillantez y solemnidad las fiestas patronales de San Martín. En el programa confeccionado, destacan la diversidad de actos religiosos y profanos, pero donde verdaderamente radica el tipismo de esta conmemoración, es en la llamada fiesta de «La cabra», de gran solera en la zona. Consiste en la degustación verificada en los diferentes centros de recreo y resturantes de una excelente preparación culinaria de la cabra, realizada con manos expertas y capaz de agradar al paladar más exigente.

La tradición de este ritual se remonta a siglos pasados y desde entonces se viene confeccionando cada vez en mayor cantidad y calidad. La afluencia de visitantes es aceptable, habida cuenta de la promoción que se ha realizado de todos los actos celebrados, dado además que Islares está situado en los aledaños de la carretera nacional 634. Su principal actividad es el turismo y el comercio. En el primer apartado destacan las diferentes viviendas rurales que acogen en la temporada estival o a lo largo de todo el año a los incondicionales de siempre. La proximidad de la playa de Arenillas y del camping del mismo nombre, es un aliciente para la permanencia en esta entidad. En lo que respecta al comercio, sus instalaciones son funcionales, pudiendo el cliente contar en estos establecimientos con teléfono público que pone al alcance del usuario toda la red nacional e internacional perfectamente automatizada.

Compendiando lo dicho y ciñéndonos al tema central de este comentario hay que afirmar cómo año tras año, la fiesta de «La Cabra» en Islares gana en esplendor y emotividad.

MARCOS

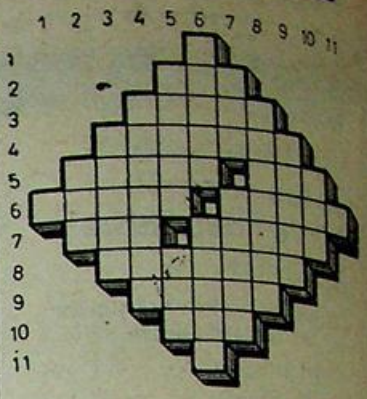

Crucigrama

HORIZONTALES. — 1: Cifra romana. — 2: Que carece de belleza (femenino). — 3: Barrena grande que sirve para abrir agujeros profundos en el suelo. — 4: Caja de un libro encuadernado. — 5: Pez marino de Cuba. Parte del sombrero. — 6: Rígido, tieso. Piedra preciosa. — 7: Juego de niños. Piedra machacada que se utiliza en pavimentación. — 8: Hace análisis de alguna cosa. — 9: Bebida preparada con miel y especias. — 10: Tuesto. — 11: Letra que, en las cartas hidrográficas, indica los bancos de arena.

VERTICALES. — 1: Letra que suele usarse en álgebra para designar una incógnita. — 2: Condenado. — 3: Martillo grande de herrero. — 4: Parte más baja de una nave. — 5: De color moreno oscuro. Cada uno de los bordes más delgados del hígado. — 6: Pausado. Explicación de un texto que está poco claro. — 7: Río italiano. Dícese del terreno difícil de cultivar. — 8: Señuelo para cazar aves. — 9: Provincia española. — 10: Amarra. — 11: Preposición.

SOLUCION

HORIZONTALES. — 1: L. — 2: Fea. — 3: Sonda. — 4: Pestaña. — 5: Ronco. Ala. — 6: Yerto. Ágata. — 7: Oní. Grava. — 8: Analiza. — 9: Ajoja. — 10: Aso. — 11: A.

VERTICALES. — 1: Y. — 2: Reo. — 3: Porra. — 4: Sentina. — 5: Fosco. Ala. — 6: Lento. Glosa. — 7: Ada. Arijo. — 8: Añagaza. — 9: Alava. — 10: Ata. — 11: A.

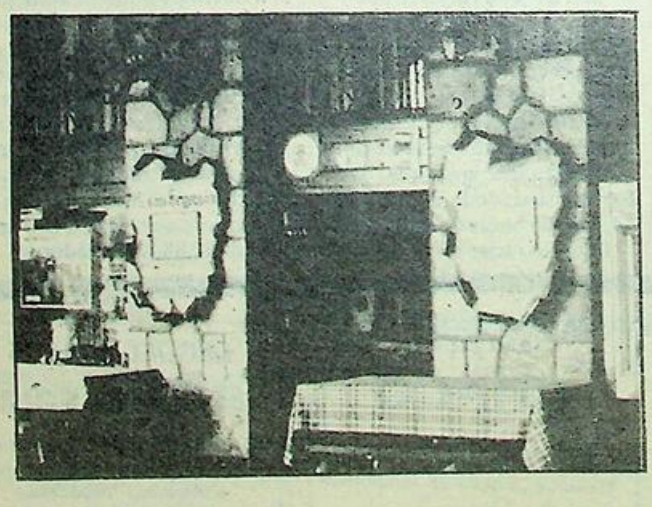

ASOCIACION MAGISTRAL DE GASTRONOMIA 1976

CHAINE DES ROTISSEURS 1248 - 1950

Mesón
EL SEGOVIANO
HORNO DE ASAR
Castro-Urdiales
CORRERIA, 19 - TEL. 86 18 59

La Iglesia ante el comunismo

Con masones y nihilistas,
se va perdiendo la fe,
y por curas comunistas
que dirige Lucifer,
con su plan masterplanista,
que en Dios, no quieren creer.

———

También con revoluciones,
que hacen los comunistas,
transforman a las naciones,
con ideas anarquistas,
atacando a religiones,
que son espiritualistas.

———

De ellos me da compasión,
por ser unos inconscientes,
ya que sin tener fe en Dios,
cuando les llegue la muerte,
no obtendrán la absolución,
su alma que es inocente.

———

A su Hijo envió Dios,
para enseñarnos a amar,
en Cruz se sacrificó
y el cristiano ha de salvar
su alma que es del Señor,
que le otorgará la paz.

———

Donde hay calamidades,
miseria, desolación,
hambre e iniquidades,
siempre habrá siervos de Dios
para remediar maldades
con su Caridad y Amor.

———

Conforme pasan los años,
se va acercando la muerte,
felices son los cristianos
que han tenido la suerte
de hacer bien sin causar daños
por ser de Dios fiel creyente.

———

Se muere con la esperanza
de poder ver al Señor
y contemplar la semblanza
de la Faz del Creador,
teniendo en El fe y confianza
le podrá pedir perdón.

PLACENTERO

Significado de una noticia: «El porro»

Días pasados, los teletipos de la agencia de noticias «Efe» transmitían una peculiar información: «El consumo de «porros» mantiene singularmente a la industria española de los papelillos de fumar, sector marginal de producción que se ha caracterizado este año por un ligero descenso en las ventas interiores que rompe la idea de que se había llegado a la estabilización e incluso a la tendencia alcista de las ventas».

Estos datos fueron facilitados a la citada agencia por el consorcio de fabricantes de libritos de papel de fumar. La citada reseña incluía, además, un estudio estadístico de los productos vendidos desde 1951 hasta 1981, estableciendo para dicho año las ventas de casi tres millones y medio de cajitas, con unos beneficios que sobrepasaban los ciento treinta y siete millones de pesetas. La venta de papel, en lo que va de año, se acerca a los 180.000 libritos.

Esta noticia nos trae a la memoria, como ustedes pueden suponer, el consumo indiscriminado y abusivo de las denominadas, no sabemos por quién, «drogas blandas», ampliamente extendido entre los adolescentes y jóvenes, que se convierte más tarde en la iniciación para el consumo de las «drogas duras», en torno a cuyo tráfico hay montada una oscura tramoya, que las autoridades policiales y judiciales tratan de desenmascarar. Si bien esto último no lo consiguen, al menos proporcionan fuertes golpes al comercio y consumo de estupefacientes.

Nada nuevo podríamos aducir al reprobable mundo de la droga y de sus comerciantes. Los medios de comunicación nos traen continuamente relatos de jóvenes que fallecen por sobredosis de drogas, o por administrarse alucinógenos proporcionados por traficantes sin remordimientos. Los técnicos en dicha materia consideran que la escuela es la primera etapa en la iniciación al consumo, en ocasiones los traficantes son los propios «compañeros» de los niños, que, poco a poco, van transformando a ese chico o chica en un ser sin voluntad y apático que avanza hacia su propia autodestrucción; hay psicólogoss que han llegado a afirmar que el «fracaso escolar» y la consiguiente incomprensión de padres y educadores se ha convertido en un incentivo para volcar al joven hacia ese vicio, sin olvidar la enorme crisis económica y de valores que nos invade.

¿Cuál puede ser el remedio para un problema, que la sociedad viene arrastrando desde hace décadas, al cual los responsables no saben encuazar soluciones válidas? Hay que empezar por advertir al niño desde su más temprana edad de los serios peligros que la droga y su submundo encierran, desde la familia, asistiendo a los padres en este tema, en la escuela, pues la labor de los educadores no termina en la simple transmisión de conocimientos a sus discentes, sino que han de procurar inculcarles una ética, una norma válida, de acuerdo a su condición de miembros de una sociedad.

No debemos minimizar la gran misión, en esta campaña que casi la podemos calificar de «cruzada» (aunque provoque la hilaridad de algunos), pues en último extremo se trata de garantizar la supervivencia de la sociedad humana, al velar por la salud física y moral de los ciudadanos: junto a esta labor, llamémosla, educativa o informativa, ha de ir otra función punitiva, para la represión, en la más acertada expresión del término, de ese execrable tráfico, por parte de los Tribunales y la Policía procediendo a la clausura de aquellos locales, que tanto proliferan, en los cuales se expende tan sucia «mercancía», haciendo caer todo el peso de la Ley sobre aquellos «comerciantes», que por tener plenas sus arcas no se paran en el mínimo escrúpulo.

Si bien con estas medidas a corto plazo no se obtendrán grandes resultados, se habrá dado un paso decisivo para la extirpación del tráfico y consumo de estas sustancias nocivas.

Esperemos que estos anhelos no caigan, como casi siempre ocurre, en saco roto. Tiempo al tiempo.

VOX POPULI

CHISPAS DE OTOÑO

Escuela libre, libertad de elección

La estrategia de la izquierda en materia educacional está fundamentalmente basada en la nacionalización, lo que implica de hecho la derogación de leyes vigentes y la promoción de otras que llevan a la integración de la enseñanza privada a un sector público unificado y laico en la educación de la infancia y la juventud. Se impone de esta manera el anticlericalismo más exacerbado como teoría intocable.

En el programa del PSOE, la libertad de enseñanza parece ser reconocida en sus apartados y nadie parece poner en duda la promesa en este sentido, ahora bien, lo que el socialismo pone en entredicho es que la financiación pública de las Escuelas privadas no será posible a medio plazo, en otros términos, los ciudadanos son libres; de acuerdo, los ciudadanos son libres de arrimarse si quieren verdaderamente ejercer esa famosa libertad.

Pero no existe libertad si no hay posibilidad de elección, y el Estado tiene que comprender, admitir y financiar lo que lícitamente el ciudadano necesite. Si se suprime la Escuela privada, no se arregla nada.

Un padre puede enviar a sus hijos a una Escuela de este tipo y tiene el derecho a una subvención por los gastos que se originen, pagando él, de su propio bolsillo, la posible diferencia de costo, cual es el caso.

El que envía a sus hijos a una Escuela privada tiene tanto derecho como el que no los manda a recibir del Estado una subvención, a beneficiarse como cualquier ciudadano del presupuesto de Educación del Estado, por la sencilla razón de que está contribuyendo en la confección del mismo, mediante el pago de sus sagrados impuestos.

Quede, pues, claro, que la libre elección de los padres es la pura traducción de sus derechos naturales e inalienables, de progenitores responsables en la educación de sus hijos. Esa elección no puede en ningún caso, dar lugar a una discriminación financiera, cultural, confesional o incluso filosófica y, ante todo, que se reconozca pacíficamente, dentro del contexto de una nación moderna y en paz, la legítima plaza del catolicismo, en la cultura de un país como el nuestro, tan ligado a las tradiciones y con una historia de primera magnitud.

La educación laica no es neutral ni mucho menos, desde el punto que no admite que otras opiniones sean válidas.

La enseñanza laica unica y obligatoria será no solamente sin Dios, sino contra Dios y en España son muchos, muchísimos los millones de españoles que siguen creyendo en El.

La visita del Santo Padre ha servido de auténtica rúbrica del pensamiento católico al respecto. Su Santidad ha hablado claro, la Iglesia se ha pronunciado al respecto.

Si se pregona libertad, que se desarrolle ésta de forma generosa y, sobre todo, con la política realista que el momento requiere.

España, hoy, es católica, aunque haya votado socialismo. Así son las cosas.

* * * * * *

Realmente impresionante, inolvidable y testimonial, el viaje de Su Santidad a España. Magníficas alocuciones y brillantes, y al mismo tiempo discursos en un casi perfecto castellano han blasonado toda su gira por nuestras tierras. Perfecto su tono de concordia y moderación. Justo el significado de sus palabras, que sin entrometerse en absoluto en política, ha dejado bien claro cuál es la postura de la Iglesia en determinados puntos. Entendemos también, el por qué no se permitió su venida en la fecha prevista.

* * * * * *

Carrillo ha dimitido. Por fin, el viejo «comisario de orden público» en el Madrid de 1936 se ha largado con viento fresco.

Por fin se ha dado cuenta que el tiempo no pasa en balde y que no se pueden cometer errores de bulto. Se ha cargado el partido ofreciendo al electorado un frente popular soterrado: ni más ni menos.

A quien no entendemos demasiado bien es al PSOE, que ahora se va a encontrar con una base votante en gran parte revolucionaria, que van a asentarse preferentemente en los sindicatos, incluso en la UGT, pues un carnet se hace en un momento. A ver cómo capea el temporal, que Mitterrand solventó dando entrada a los comunistas en el GObierno, pero aquí no pintan espadas, aquí pintan bastos.

Y curioso, curioso..., dense ustedes cuenta de lo que se puede deducir. Los dos partidos donde ha habido divisiones trasfugas, falta de identidad, en sus congresos, follones internos por doquier, son presisamente los que se han derrumbado estrepitosamente, el PCE y la UCD. Lo cual quiere decir que en política, como en otras muchas cosas y campos, hay que ser y no solamente estar.

* * * * * *

Después de las últimas elecciones, analizando las cosas, no cabe duda que somos un país con rasgos, matices y tendencias verdaderamente fuera de lo común.

En ninguna parte del mundo civilizado políticamente, el partido que convoca elecciones anticipadas, pierde ni más ni menos que el noventa por ciento de su electorado. No se conoce caso semejante y sobre todo que ni siquiera el presidente del Gobierno saque su escaño, que mirándolo friamente es para echar a correr.

Hay algo significativo, la palabra y la demagogia electoralista arrebatan nuestro espíritu con una facilidad pasmosa. El líder manda en el sentido de percepción de los españoles. La figura gana, las ideas son secundarias. Si antes fue Suárez, guapote él, y de buen porte, ahora le ha tocado el turno a Felipe, que convirtiéndose en un burgués de buenos trajes y finas corbatas, se ha llevado el gato al agua.

Yo empezaría desde hoy, por ponerle peluca o transplante a Fraga, le adelgazaría 30 kilos y le daría un toque facial a lo Redford con una buena plástica.

Bien, esto es broma, porque sinceramente creo que no necesita don Manuel Fraga de estos apaños para meterse en las próximas elecciones en su cajón, apunten y tomen nota: 160 diputados, lo cual representa una mayoría relativa, a los cuales se le unirá el Partido Demócrata Liberal del señor Garrigues, sumando, a su vez, el Convergencia i Unió catalana, con lo cual se alcanzará la mayoría absoluta. Así será los resultados de las próximas generales. Tomen nota y a ver si acierto o no. Ojalá afine.

MOSCU

Yo no sé lo que pasa, pero es que todos los jefazos de la Unión Soviética fenecen por viejos y los que los sustituyen los sacan del Asilo.

Esta vez le ha tocado el turno al señor Breznev, al que Dios tenga en la gloria, junto con los afganos que se ha cargado.

En Moscú, inmediatamente se han «convocado elecciones», y ya tienen nuevo jerifalte para rato.

Eso es democracia y lo demás, cuento matutino.

Mal anda el comunismo. Tras el fallecimiento politico del PCE con el bendito de Carrillo a la cabeza, ahora en la Rusia fría y silenciosa, funerales por todo lo alto. No somos nada.

MADRID

Se ha «pescado» a los señores Seara, Moscoso y Fernández Ordóñez (don Paco), en la iglesia de los Carmelitas, poniéndole una vela a San Felipe. Porque... ¿Qué hubiera sido de estos ciudadanos, si no hubieran tenido la feliz idea de pedir limosna al PSOE? Desde luego, en estos momentos estarían dedicados al cante jondo u otros menesteres, ajenos a su querida política.

Cualquiera de los tres... podría debutar en el «María Guerrero» sin ensayar.

MONTAÑES



Se celebrará en Castro Urdiales los días 26, 27 y 28 de este mes

Se ultiman los preparativos para el I Certamen de Moda del Norte de España

En Castro Urdiales se va a celebrar, los próximos días 26, 27 y 28, el I Certamen de Moda del Norte de España.

Con la presentación de la temporada primavera-verano 83, nuestra región va a contar desde ahora con su Certamen de Moda. Sus promotores son José Miguel Rodríguez y Julio Morales —Portus Amanus y Gapp, respectivamente—. No es preciso resaltar la importancia de este hecho, que va a crear un centro origen de moda en Cantabria, con todo lo que conlleva de vanguardia, de selección, de conocimiento, dentro de este campo. Un certamen de moda es importante para toda la región. La aportación de tráfico de gente y publicidad es un hecho beneficioso que redundará en nosotros mismos. Por ello, aplaudimos la iniciativa de estos jóvenes empresarios castreños, esperando poder lograr entre todos que este certamen sea un éxito de público y realización. Confiamos que en temporadas inmediatas tome el auge necesario para que todos los comerciantes del Norte —de toda España— se citen inexcusablemente en nuestra región.

Este año, el certamen tendrá lugar en el Hotel Las Rocas, donde en 22 stands estarán representadas las modas pretá-porter, New way, de piel accesorios, baño... Estará abierto de 10 de la mañana a 8 de la tarde. Y, por supuesto, están especialmente invitados todos los comerciantes de nuestra región, con el solo requisito de presentar carnet o documento que les acredite como tales.

El día 27, a las 9 de la noche, después de una cena fría, tendrá lugar un desfile en el que participarán los diferentes stands del certamen.

El éxito de Gapp y Portus Amanus consideramos que está garantizado. Conocemos a sus hombres y conocemos sus realizaciones. Esperamos, por ello, que a partir de ahora, la moda ha de pasar necesariamente por Castro.

Las obras de la carretera hasta Chinchapapa, detenidas

El afirmado de la carretera del paseo marítimo que estaba proyectado desde los jardines de José Antonio hasta Chinchapapa, o sea hasta la confluencia de esta vía con la carretera nacional, ha quedado interrumpido a la altura del Hotel Las Rocas porque, al parecer, la consignación presupuestaria se ha quedado corta y de momento no hay dinero para más. Es la cosa que la obra había sido proyectada por el MOPU, pero al transferir estos servicios a la Autonomía cántabra la cuestión ha quedado complicada y no sabemos qué solución final va a tener el problema, aunque hay que esperar que se resuelva satisfactoriamente.

Por cierto y como es sabido, todo el levante de esta calzada se hizo con motivo de las obras de saneamiento de todo el sector afectado y si esas obras están ya culminadas lo lógico es que por los edificios de todo este recorrido que desembocan sus aguas negras en pozos sépticos, verifiquen ahora sus enganches a la red instalada para lo cual disponen de las acometidas correspondientes que han de conducir los detritus a las arquetas establecidas.

Y hasta ahora no ha sido aún hecha ninguna conexión por parte de los edificios interesados, aunque sabemos que no todos pueden hacerlo de momento.

Los cortes de agua

Uno de los concejales del Ayuntamiento, expresaba hace unos días en tonos malhumorados su rechazo a las críticas injustificadas que pretendían achacar a la gestión municipal las incidencias que se producen en el suministro de agua con motivo de cortes esporádicos a que obligan razones de diverso tipo, pero que son de la exclusiva responsabilidad de la Diputación, que por lo visto anda poco fina respecto a las exigencias del servicio.

A este respecto nos decía un funcionario perteneciente a este organismo provincial, que la avería que tuvo sin agua a la población por espacio de 16 horas el pasado día 2 se podía haber reparado en 3 horas escasas, pero como la Diputación, por medio de alguna reestructuración llevada a cabo con esta clase de funcionarios en toda la provincia había recortado horarios y atenciones a los mismos, los tales funcionarios se limitaban a cumplir extrictamente sus horas y a desentenderse de todo tipo de emergencias si no eran debidamente remunerados y que con tal motivo estaban enfrascados a nivel provincial en una especie de actitud de brazos caídos o de una suave huelga de celo.

Y la verdad es, que dada la importancia de estos servicios de inexcusable asistencia y necesidad imperiosa, debe tratarse de solucionar apaciblemente y sin estridencias y con la justicia que corresponda los problemas que generan situaciones de este tipo.

SE VENDE

EL PISO 4°, LETRA E del edificio DON JUAN. C./ República Argentina, número 5. Castro Urdiales.

INFORMES: Telf.: 850082

PRODUCTOS CERAMICOS Y REFRACTARIOS, S. A.
EL CHORRILLO, 19
CASTRO URDIALES - TELF. 860387

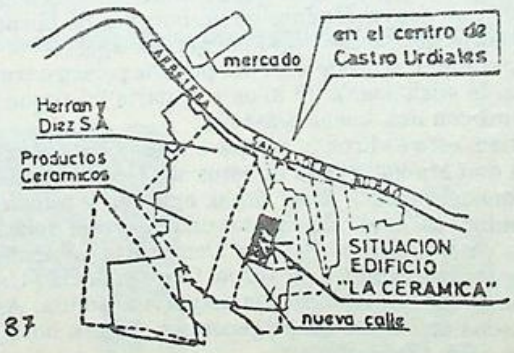

VIVIENDAS DE PROTECCION OFICIAL
C/ CADIZ, 10, ENTLO. - SANTANDER - TELF. 220508

LOCAL COMERCIAL 205 M²
EN VENTA:
FACILIDADES DE PAGO

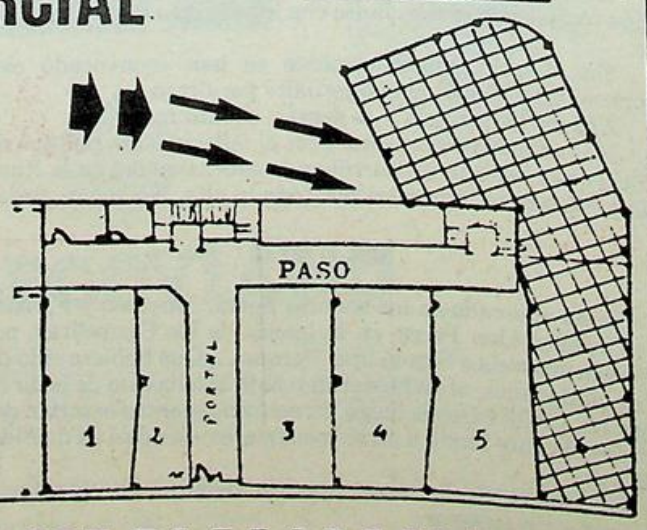

GARAJE TIJUANA, S. A.

★ ESTANCIAS
★ COCHES
★ EMBARCACIONES

Javier Echevarría, 10 — Teléfono 860391
CASTRO URDIALES

Viaje a Oriente (V)

FILIPINAS

Dejamos Hong Kong en un avión de la «Cathay Pacific», recibiendo un trato durante el viaje, amable, mucho más que en «Iberia» o «KLM», llegando perfectamente al aeropuerto de Manila.

Las primeras impresiones no pueden ser más agradables. Simpatía en la Policía y en los aduaneros, y unas bellas señoritas nos dan la bienvenida, colocándonos unos collares de jazmín. Una señorita se llama Carmen Pérez, y la otra Delia Villamayor.

Somos alojados en el «Hotel Manila», edificado junto a una casa española. Gran edificio situado en medio de un parque, desde donde se divisa el gran puerto de Manila, con una inmensa cantidad de barcos de todos los tamaños.

Salimos aquella misma tarde, y visitamos la parte antigua. Decepción porque encontramos una ciudad sucia, descuidada, mal iluminada; y en que uno se siente más extraño que en Tokio o en Hong Kong. Nadie habla una palabra de español. Al ver todo esto regresamos al hotel.

Al día siguiente, y en visita con el guía nos lleva a ver los recuerdos de la independencia, y pone verdes a los españoles, a los yankis y a los japoneses. Vamos viendo cosas sin interés y la mayor decepción nos la llevamos en la iglesia de San Agustín, española por los cuatro costados, y con todos los letreros en inglés. Se nos dice que entre los religiosos actuales sólo se hablan dos idiomas: el inglés y el vascuence.

No se habla castellano

No hemos encontrado una sola persona que supiera castellano. Los apellidos sí son españoles; pero nada más. Ni un periódico ni revista, ni emisión alguna de radio en el idioma de Lope de Vega. Las cartas de los restaurantes escritas en inglés, y algunas en francés macarrónico.

El tiempo ha sido bueno y caluroso, lloviendo todos los días a las cuatro de la tarde, en la capital. Pero, ¡qué manera de llover, señores! El cielo se ponía de una negrura tal, que la oscuridad asustaba, y comenzaba, a continuación, una tromba que duraba unos veinte minutos. En seguida aclaraba y despejaba.

Una mañana nos fuimos a ver las cataratas del río Pagsanjan. Llegados a un punto subíamos en unas canoas dos personas, conducidas por dos esforzados remeros, uno en proa y otro en popa. Contra corriente, remontando más rápidos que parecía imposible, en desfiladeros impresionantes, es una experiencia la que se vive inenarrable.

El trabajo que realizan los piragüistas es indescriptible terminan agotados. Se siente un alivio, por ellos, cuando se llega a la gran catarata. El descenso, a favor de corriente, es menos laborioso, pero en este caso hay que admirar su pericia para librarse de los escollos. Parece milagroso que logren pasar la canoa, a gran marcha, por ciertos estrechos.

En la selva

Dejando el río Pagsangan, nos fuimos hacia el Valle Perdido, distado de aquí unos sesenta kilómetros y a cien de Manila. Se va por una ruta plagada de cocoteros y toda clase de árboles tropicales. La carretera se va estrechando, hasta que se acaba. De este punto, a poca distancia, comienza el valle. Parece una auténtica selva virgen. Es una verdadera preciosidad la vegetación y las aves que allí hay.

Hasta una gran araña, extendida en su red, era bonita, por sus colores. Destacan los árboles milenarios, gigantescos; y llegamos a una pequeña laguna, en forma de piscina, donde se vierte un cauce de manantial volcánico, caliente, y una corriente de agua fresca por otro lado. Bañarse allá es un placer. Existe allá otra piscina de agua carbónica, que se llama el Baño de la Soda, también caliente.

Desde las seis de la mañana en que nos habíamos levantado, hasta más de las dos de la tarde, en que nos sentamos a comer, en una deliciosa sombra en medio de la selva, pueden calcular los lectores el apetito que tenía toda la expedición. Comimos opíparamente, y al final fuimos obsequiados con una deliciosa taza de cacao, cuya recolección había terminado la víspera. Recomiendo al que vaya a Filipinas que pruebe este cacao fresco y sin refinar.

Visión de conjunto

El viaje de vuelta se realizó sin novedad. Atrás quedaba esa agradable excursión realizada al río y al Valle perdido. Nos había recompensado este viaje de lo desagradable que fueron los dos primeros días en Filipinas. nadie podíamos olvidar la amarga desilusión que tuvimos allá. Pero ya nos dábamos por conformes, porque con las últimas impresiones no habíamos perdido el tiempo. Fue muy agradable también la visita realizada a la Tabacalera, que lleva el nombre de «La Flor de Isabela». Vimos la fabricación del puro a mano, realizado por una multitud de operarios que nos miraron con mucha simpatía, siendo obsequiados por la dirección, y llevándonos toda la expedición unas muestras para deleite de nuestros amigos de España.

Va a quedar atrás Filipinas, una nación que en su día fue española, pero que ha perdido del todo ese carácter; pero siento más aún que se haya equivocado en su camino. Por la razón que sea no camina este país hacia la prosperidad.

Vimos muy mal la cuestión de la vivienda, pobreza y desilusión en la mayorá de la gente, tanto en el terreno urbano como en el agrícola. Por la tarde nos mostraron la Manila residencial, demasiado lujosa y ostensible, con sus villas muy elegantes, y los almacenes lujosos.

Deseo que el pueblo filipino encuentre su camino hacia una orientación de mejoramiento en el nivel de vida y, por tanto, en la prosperidad de todos.

Lorenzo MAZA SUETA



Se perdieron al quedarse sin lámparas y el equipo de ayuda "La Lastrilla" logró encontrarlos en el interior de la sima

Dos espeleólogos fueron rescatados de la cueva de Monte Alegre

Tras una compleja operación de rastreo, la pareja integrada por Ismaela Morena Rollo y Javier Gutiérrez Castaño fueron rescatados con vida de la cueva Monte Alegre, de Castro Urdiales, donde permanecieron perdidos por espacio de veinticuatro horas. La pareja fue dada por desaparecida en la noche del pasado domingo, horas después de que ambos jóvenes se hubieran internado en la cueva de Monte Alegre con el fin de explorarla. Veinticuatro horas más tarde, miembros del grupo de espeleología «La Lastrilla», de Castro Urdiales, localizaron en el interior de la cueva a los dos jóvenes vascos quienes confesaron haberse perdido al «no conocer bien la cueva y quedarnos sin combustible en nuestros carburos».

Ismaela Morena, de 20 años, natural de Zamudio, y Javier Gutiérrez, de 25 años, vecino de Derio, se introdujeron en la cueva de Monte Alegre, situada en Sámano (Castro Urdiales), al filo de la una de la tarde del pasado domingo, los dos jóvenes se quedaron sin combustible en sus lamparillas de carburo por lo que quedaron totalmente desorientados no lograron encontrar la salida de «Monte Alegre».

A primeras horas del domingo pasado, los familiares de ambos jóvenes, ante la ausencia de éstos, dieron parte a la Guardia Civil, observando que la pareja había salido por la mañana de sus domicilios con la intención de explorar la cueva. A partir de aquí, Cruz Roja, Guardia Civil y el grupo de espeleología La Lastrilla de Castro Urdiales iniciaron las tareas de rastreo de toda la zona, concretando la búsqueda en el interior de la cueva.



Tras una hora y media de búsqueda, el grupo de espeleólogos de «La Lastrilla», encontraron a la pareja perdida.

Tras una hora y media de rastreo, los integrantes del grupo de espeleólogos localizaron a los dos jóvenes en el interior de la cueva, donde habían permanecido por espacio de veinticuatro horas. Según informa Francisco Pérez, Ismaela Morena y Javier Gutiez no pudieron salir de la cueva dado que «no la conocíamos en profundidad». Como quiera que la temperatura interior de la cueva es notablemente baja, la pareja se vio obligada a prender fuego a una parte del equipo que portaban dado que «el frío durante la noche era muy intenso».

En un primer momento, se pensó que la desaparición de los dos jóvenes podría haber terminado en tragedia ya que por el interior de la cueva discurre un río subterráneo que en estos días ha experimentado un notable aumento en su cauce. Por este hecho se temió que los dos jóvenes pudieran haber sufrido algún accidente.

Tanto Ismaela Morena como Javier Gutiérrez son asiduos de la exploración de cuevas, dedicando muchos fines de semana a la práctica de la espeleología. La cueva de Monte Alegre era totalmente desconocida para ellos.

PEREZ

La Iglesia Católica en Cuba

«En noviembre de 1960, tras la pastoral "Roma o Moscú" del arzobispo de Santiago de Cuba, Pérez Serantes (que había protegido a Castro en difíciles momentos), fue anunciada, por el sacerdote "progresista" Lence (que al correr del tiempo habría de fallecer en el exilio), la posible fundación de una disidente Iglesia católica nacional, que, a la postre, se frustró antes de nacer. Los blasfemantes milicianos aullaron: "Fidel: pon los curas a cortar caña,/ y el que no lo quiera hacer/ que se vaya para España." Y el Episcopado —con el muy cubano cardenal primado Arteaga a la cabeza— denunció que "en los textos de adoctrinamiento revolucionario se enfocan diversos problemas históricos y filosóficos con un criterio netamente marxista, y se ha detenido a varios sacerdotes por haber dado pública lectura a una circular colectiva, habiéndose clausurado todas las emisiones radiales de la Iglesia".

Poco después era asesinado por el siniestro G-2, a la salida de la parroquia de la Caridad, Arnaldo Socorro, de diecisiete años y miembro de la Juventud Obrera Católica. Posteriormente (27-9-61), informó el confiscado a sus legítimos dueños, diario "El Mundo", que "dos mil sacerdotes y monjas fueron expulsados del país", los que llegaron a La Coruña en el "Covadonga", sin más pertenencias que las ropas que llevaban puestas. Al frente de la expedición de tan violentamente regresados vinieron el obispo auxiliar de La Habana y rector de la clausurada Universidad de Santo Tomás de Villanueva (hoy obispo de Los Teques, Venezuela), Boza Masvidal, y los padres Goberna (director del Observatorio Meteorológico de Belén), Rubinos (periodista y poeta), Blain (director del seminario de Santiago de las Vegas), Bez-Chebebe (consiliario de la Juventud Católica), etc., quienes declararon: "La Iglesia ha sido despojada de 350 colegios y 81 instituciones benéficas. Sólo quedan unos 200 sacerdotes para más de quinientas parroquias. Han sido detenidos el médico Lasaga, líder de las Congregaciones Marianas; la señora Solzado, presidenta de las Damas Católicas; el presidente de la J. C., Jover; el de Acción Católica, doctor Casas, etc., y han sido convertidas en cuarteles de milicianos las escuelas de los hermanos cristianos, de los maristas, de los jesuitas, de los paúles y demás órdenes.

El tiempo ha transcurrido. El ateísmo continúa siendo uno de los más firmes postulados del castrismo. Solamente un 0,5 por 100 de la población frecuenta, y con temor, los templos. Los religiosos son vigilados por los comités de Defensa de la Revolución —delatores oficializados— existentes en cada barrio. (Igual persecución sufren los "hermanos separados" actuantes en otras confesiones.)

Por eso, en la Universidad de Georgetown (USA) acaba de decir hace pocos días el obispo Boza: "Es dramática la disminución de bautizos y matrimonios católicos en Cuba. Algunas personas que insisten en casarse por la Iglesia viajan a otras ciudades o pueblos donde no se les conoce para evitar sanciones.

Los padres que imparten a sus hijos educación religiosa en sus hogares corren el riesgo de ser condenados a penas de tres a nueve meses de cárcel."

Eso que habéis leído —y más que omito por razones de espacio— es otra de las muchas verdades que ocultan los cubanólogos que por ahí, indocumentadamente, circulan. Esa tragedia que se vive en Cuba tampoco es citada por los "dialogueros" que hablan de una reconciliación, que es imposible, a cambio de la entrega, la sumisión y la claudicación del exilio. Tampoco la mencionan los tautólogos infiltrados e inficionados por el morbo ateo-moscovita, ni los "submarinos" camuflados y teledirigidos, ni los intelectuales subvencionados y alquilados cual si fueran taxis a cambio de traducciones y premios en "odiados" e "imperialistas" dólares, ni los componedores de parrafadas estultas a tanto la línea.

"Toda esa mala gente que va apestando la tierra", como diría Antonio Machado.

Mas, pese a los atropellos, vejámenes, injurias, Cuba —no es tópico— sigue siendo católica. La Iglesia perdura: luz en medio de las sombras circundantes.»

Virgilio Ferrer Gutiérrez.

Francia: el fracaso de la gestión económica



SEGUN los datos publicados por el Instituto Nacional de Estadística de Francia, la producción industrial ha disminuido en un 1 por cien, en los doce últimos meses y se encuentra prácticamente en crecimiento cero en las previsiones a corto plazo. El programa socialista preveía, en cambio, un crecimiento económico del 3,5 por cien anual.

Las exportaciones han disminuido en 7 por cien. Las importaciones están creciendo a un ritmo del 4 por cien. El déficit de la balanza comercial francesa alcanzará, a finales de año, un déficit superior a los 100.000 millones de francos franceses. El índice de cobertura de la balanza comercial se sitúa en torno al 85 por cien mientras que, en 1981, fue del 90,5 por cien. El programa socialista había previsto, sin embargo, restablecer el equilibrio de la balanza comercial.

Las pérdidas de mercado exterior son aún más considerables si se tiene en cuenta que durante el año 1981 y comienzos de 1982 el volumen de las exportaciones francesas permaneció estable, mientras que la demanda mundial ha crecido en un 5 por cien.

Las pérdidas de mercado exterior son aún más sorprendentes si se considera que en dieciocho meses el franco francés se ha depreciado en un 27 por cien con respecto al conjunto de las monedas y en un 17 por cien con respecto a las monedas europeas, lo que lógicamente hubiera debido incrementar la capacidad exportadora.

Además de no crecer las exportaciones, se incrementa la penetración de productos extranjeros en el mercado francés. Desde mediados de 1981 esta penetración ha pasado del 2 por cien al 26 por cien. El programa socialista prometió, en cambio, la reconquista del mercado interior. *Al fracasar en su intento programático de Gobierno ha iniciado la primera escalada de medidas proteccionistas.*

Las inversiones de las empresas han disminuido un 6 por cien en los últimos doce meses.

En materia de empleo también la situación se deteriora. A finales de agosto de 1982 había en Francia 2.049.000 parados. A pesar de los 200.000 puestos de trabajo creados en el sector público y en las colectividades locales desde mayo de 1981, han desaparecido 400.000 puestos de trabajo desde el acceso al poder del Gobierno socialista. Y más grave es la problemática de los desempleados de larga duración, cuyo número ha crecido el 34 por cien en los últimos dieciséis meses.

El diferencial de inflación con los principales países industrializados, que era del 1,5 por cien en 1979 y del 1,4 por cien en 1980 ha pasado del 3,4 por cien en 1981 al 5 por cien en 1982.

El franco francés, debido a los problemas económicos interiores, ha devaluado dos veces en dieciocho meses, y los analistas financieros prevén una tercera devaluación del franco.

La debilidad del franco se encuentra en los siguientes datos:

★ *En 1980 tenía Francia 359.000 millones de francos de reserva. Hoy estas reservas son de 260.000 millones.*

★ *Los 44.500 millones de francos de reservas en divisas son hoy de 30.500 millones.*

★ *Los 227.000 millones de francos de reservas en oro son hoy 175.000 millones.*

★ *Los 79.000 millones de reservas en ECU son hoy de 52.300 millones.*

La balanza de pagos por cuenta corriente también ha alcanzado un déficit récord en el segundo trimestre de 1982: 27.300 millones de francos, equivalentes al 3 por cien del producto interior bruto. Este déficit es más de dos veces superior al peor de los déficit de los últimos años, es decir, al del primer choque petrolífero que obligó al franco francés a salir de la serpiente monetaria europea.

Como puede observarse a través de los datos enumerados, la situación de la economía francesa es realmente crítica y está teniendo una incidencia directa sobre el bienestar de los ciudadanos. Por primera vez en los cuarenta últimos años ha disminuido el poder adquisitivo de los ciudadanos franceses y el Gobierno francés intenta obtener por todos los medios mayores recursos, aumentando la fiscalidad, las cotizaciones sociales y disminuyendo las prestaciones.

Históricamente, en Francia, los períodos de Gobierno socialista habían contribuido a dar un impulso social. Pero en esta ocasión no es así, y los indicadores de bienestar se degradan debido a la mala gestión e ineficacia de la política seguida desde junio de 1981.

Puede decirse, en definitiva, que la euforia y la alegría iniciales están abriendo paso a una crisis sin precedentes que difícilmente podrá remontar Francia en los años inmediatos.

Daniel DE BUSTURIA

Aquí el deporte castreño



Titánico, 1; Castro, 0.

Partido más que mediocre el jugado en Pola de Laviana. En ningún momento la afición presenció buen fútbol y no le quedó, al final, mejor sabor de boca que el del triunfo de su equipo. Ni el Titánico ni el Castro tuvieron conjunción en sus líneas y jugaron muy desordenadamente, embarullados en defensa y sin ver claro el camino del gol.

El primer tiempo se caracterizó por una mayor presión local, pero sin comer del todo el terreno al Castro, que todavía pudo colgar sus escasas bazas ofensivas de cuando en cuando. Apenas llegó a crear peligro para la portería rival, pero mantuvo mejor el tipo en el círculo central, sin dejarse avasallar por sus contrarios.

En el segundo período, el Castro cambió de táctica, para asegurar el empate, por lo que cerró bastante sus líneas y propició el mayor dominio local, al que seguía faltándole, como en la primera mitad, la punta de ataque. A medida que pasaban los minutos, se hacía buena la táctica defensiva del Castro, por lo que su entrenador no varió para nada el panorama. Sin embargo, a los 64 minutos, Pedro lanza una falta al borde del área, consiguiendo el solitario y decisivo tanto para el Titánico.

Quiso reaccionar el Castro, pero ya no tuvo opción. El Titánico se había hecho con el encuentro, y de ninguna manera cedió terreno a las aspiraciones rivales. Continuó su dominio y aún gozó de alguna clara oportunidad para aumentar la ventaja en el marcador.

Alineaciones:

Titánico: Pachu; Luis Enrique, Nando (Lobo), Novo, Laviana, Millares, Pedro, Abel, Blanco, Gelu y Juanjo.

Castro: Irusta; Santiago, Ten, Ventosa, Iriarte, Carmelo, Fernando, Olano, Martín, Chema y Aitor.

Arbitro: Sr. Pascual, del Colegio Ovetense. La extrema corrección de ambos equipos no le presentó problemas mayores durante el encuentro. Su actuación, en conjunto, puede considerarse como bastante aceptable, aunque como casi es ya inevitable, tuvo algunos tintes de caserismo, pero sin ninguna repercusión en el marcador.

Mostró más tarjetas que las necesarias en un partido de estas características, y por este motivo fue abroncado por el público. En concreto, mostró tres tarjetas a los locales —Laviana, Novo y Millares— y otras tres a los visitantes —Santiago, Fernando y una colectiva al banquillo del Castro.



Regional Preferente

Mioño C. de F., 3: Ramales, 3

Mioño.- En el terreno de juego del Mioño, se celebró el pasado domingo, el interesante encuentro de fútbol de la categoría de Regional Preferente, entre el Mioño y el Ramales, cuyo resultado fue de empate a tres goles, finalizando la primera parte con dos goles a cero a favor del equipo forastero. Poco público en Mioño, debido al viento tan desagradable, que hacía desagradable la estancia en el campo, sin la tribuna que según nos comentaban estará construída para las navidades. Veremos si es verdad y si los organismos oficiales apoyan a una afición como la del Mioño, que lleva varias temporadas sin la tribuna que les llevó el viento.

Juzgó el encuentro el colegiado cántabro Sañudo, no influyendo en el resultado, ya que dos goles forasteros fueron dos auténticos regalos. Fue protestado en la concesión de un saque de esquina, que el juez de línea le hizo rectificar y se sacó el córner favorable al Mioño. Sacó varias tarjetas amarillas y una roja a uno de los suplentes del Ramales y a Icaza, por parte del Mioño. En general no gustó influyendo mucho, a nuestro parecer, las condiciones climatológicas.

ALINEACIONES;

Mioño C. de F.; Liendo, Juanjo, Pico, Tory, Iriarte, Cano (Lecue), Icaza, Villanueva, Corrales, Angel Ramón (Pando) y Pacheco.

Ramales; Pacheco, Felices, Moisés, Juanjo, Iñaki, Pablo, Carlos, Valeriano, Javi, Ricondo y Flavio.

GOLES;

0-1; 12 minutos. Ataque del Ramales a favor de viento y a la salida de un saque de esquina, Moisés marca el primer gol de cabeza.

0-2; 20 minutos. Falta a la altura del área local. La lanza Ricondo, tropezando el balón en un jugador minero y descolocando a Liendo.

1-2; 50 minutos de juego. Saque de esquina que lanza Villanueva y Tory, de cabeza, marca el primer gol local, mandando el balón a la red.

2-2; 60 minutos de juego. Jugada de Icaza por la derecha, cede a Pico que se interna, pasa al centro y Pacheco remata a gol desde cerca.

2-3; 75 minutos de juego. Gol de Pablo en un mal entendimiento entre la defensa local y el guardameta Liendo.

3-3; 87 minutos de juego. Gol de Corrales en los últimos minutos de partido, al recibir un centro chut de Villanueva, en una jugada individual, por parte del medio local.

B. ELORDI

AQUI EL DEPORTE CASTREÑO

El Sámano se sacó la espina del pasado domingo

Sin gran brillantez, consiguió salvar los dos puntos

El pasado domingo, en los campos de Vallegón, se disputó el encuentro de fútbol correspondiente a la Liga de Primera Regional entre el Ribamontán y la U. D. Sámano, que finalizó con el resultado de 4-1 favorable a los colores samaniegos. Primer período, 1-0.

A las órdenes del colegiado Romero, que tuvo una formidable actuación, los equipos presentaron las siguientes alineaciones:

Ribamontán: Arronte; Paco, Perojo, Fanio, Sito, Paco II (Nando), Ramón (Berto), Tabiano, Joaquín, Gómez y Nacho.

Vio tarjeta amarilla Arronte, por protestar.

U. D. Sámano: Víctor; Rubio, Chito, Fermín (Alfonso), Pedro Carlos, Lloni, Javi, Alberto (Francis), José, Paco y Luis.

Tarjetas amarillas para Alberto, por fuerte entrada, y a José por protestar.

1-0. Minuto 27. Gran jugada de Rubio por la banda derecha, envía por alto al punto de penalty, recoge la pelota Paco que la detiene perfectamente, se revuelve y a la media vuelta conecta un fuerte disparo que bate a Arronte por alto. Un gran gol.

2-0. Minuto 55. Se registra una falta a la altura de la línea frontal del área forastera. La ejecución directa corre a cargo de Fermín, que lanza un fuerte tiro que es rechazado por Arronte y Luis, que seguía la jugada, consigue batir al meta visitante.

3-0. Minuto 56. En plena euforia local y en uno de los continuos ataques, Paco se hace con la pelota, se escora hacia la derecha y lanza un fuerte tiro cruzado que se incrusta en las mallas del sorprendido Arronte.

3-1. Minuto 78. Contragolpe de los visitantes, que encuentran desguarnecida la zaga local, dispara fuerte Joaquín, rechaza Víctor y Traviana consigue marcar.

4-1. Minuto 85. Casi en la semioscuridad, el equipo local consigue ligar una nueva jugada de ataque y Luis, con mucha serenidad, consigue batir a Arronte por última vez.

Francisco PEREZ

Los juveniles castreños siguen adelante

Importante triunfo frente al Santoña

El pasado sábado, día 13, en los campos de Mioño, se disputó el encuentro de fútbol, categoría juvenil, primera, entre el conjunto castreño y el Santoña, que finalizó con el resultado de 2-0 favorable al conjunto castreño. Primer período, 0-0.

Tarde desapacible, el frío mezclado con el viento y agua hicieron que los aficionados (?) brillaran por su ausencia, registrándose una entrada de público nada acorde con lo que merecen estos chavales, que están practicando un fútbol vistoso y atractivo que merece mejor atención por parte de los llamados aficionados.

A las órdenes del colegiado Díaz Agüero, que tuvo una extraordinaria actuación, los equipos presentaron las siguientes alineaciones:

J. Santoña: Jesús; Curro, Flequi, José, Pedro, Montes Carlos, Tito, Fonso (Andrés), Ceuta y Rodolfo.

Vieron tarjeta amarilla Carlos y Pedro, ambos por protestar.

J. Castro: Iriarte; Pérez, Javi, Antonio, Pedro (Aceba), Vélez, Erquicia, Fernando, Ibarra, Baranda y Moqui (Pando).

Vieron tarjeta amarilla Antonio y Pérez por fuerte entrada y Baranda por protestar.

1-0. Minuto 60. Contragolpe del conjunto castreño y Moqui, muy oportuno, consigue batir al seguro Jesús.

2-0. Minuto 65. Gran jugada de toda la delantera castreña, recoge finalmente Ibarra el esférico y con gran tranquilidad y visión del fútbol, consigue el segundo gol local.

Comentario

Hemos presenciado un encuentro en el que ha habido de todo, puesto que los castreños se han dormido en los laureles en la primera mitad, no acertando a jugar a sus rivales y demostrando un desconcierto total.

Juego (?) individual, que nada podía lograr ante un equipo, que desde el comienzo se mostró muy inferior a los locales y que de haberse conseguido una conjunción más adecuada y acorde con las circunstancias, se hubiese podido golear ampliamente.

La segunda mitad cambió de tono ampliamente, puesto que se dejó de atacar por el centro, se atendió mejor a los extremos y por ellos llegó el peligro y con él los goles.

Hay que reseñar una jugada que pudo cambiar antes las cosas, cuando Jesús incurrió en penalty sobre Baranda, que lanzado por Pérez lo paró magistralmente el propio Jesús, intuyendo la dirección del balón.

Hay que tener presente, y esto da seguridad, que nuestros juveniles juegan bien el balón, hacen un fútbol fluído y alegre con lo que conseguirán estar en los primeros puestos al final de la competición.

Hacemos un llamamiento a la directiva castreña, para pedirles que los juveniles puedan jugar en Riomar, puesto que los aficionados así lo desean y sería muy conveniente para todos.

Todos los chavales estuvieron en un buen tono y desear solamente que la boca de algunos permanezca callada, y que sean las botas las únicas que dicten su ley en el campo pero siempre procurando hacer fútbol. ¡Algunas tarjetas son incomprensibles e imperdonables!

Francisco PEREZ

U. D. Brazomar, 5; Ruiz Capillas, 0

Castro Urdiales. Gustó el encuentro celebrado en el estadio municipal de Riomar, entre el Brazomar y el Ruiz Capillas, pertenecientes a la categoría de Segunda Regional, y que finalizó con el triunfo de los castreños por cinco goles a cero.

Juzgó el encuentro el colegiado Martinena, que tuvo una buena actuación y a sus órdenes, ambos equipos presentaron las siguientes alineaciones:

U. D. Brazomar: Capi; Miquel, Liaño (Laiseca), Villar, Odriozola (Tore), Ibáñez, Díaz, Gelito, De Diego, Ricondo y Ramón.

Ruiz Capillas: Lavín; José (Manuel), Rincón, García, David, Humberto, Angel, Pedro, Joaquín, Torrecilla y Manuel.

1-0. 2 minutos de juego. Falta a Ricondo a la altura del área, la saca directamente De Diego, entrando el balón por la escuadra.

2-0. 30 minutos de juego. Jugada de Ramón al centro donde se encuentra De Diego, a quien entrega un contrario, saliendo el balón desplazado hacia la izquierda, la recoge nuevamente De Diego que pasa al centro, recibe Díaz que dribla a dos contrarios y desde cerca marca el segundo gol.

3-0. 38 minutos de juego. Jugada de Ibáñez en el centro, dribla a un contrario hacia la izquierda, pasa en profundidad a Ricondo que por velocidad se va fuerte y lanza un tiro raso que bate imparablemente a Lavín.

4-0. 80 minutos de juego. Saque de esquina en corto de Ramón sobre Ibáñez, que dribla a un contrario y pasa a Ricondo, que se interna y lanza un centro-chut raso, que se cuela entre De Diego y el portero al fondo de la red.

5-0. 83 minutos, jugada individual de Torre que llega al borde del área, lanzando un tiro flojo pero colocado, que vale el quinto y último gol.

Comentario

Buen encuentro el jugado por los del barrio en Riomar, ante un enemigo que les dio muchas facilidades, pero así y todo el equipo funcionó bien en el centro del campo, con Ibáñez y Ricondo en plan de figuras, con fuerza atrás en Villar y Odriozola, con dos laterales que ven muy bien las internadas por su banda. Muy sacrificado Gelito en una labor sorda y eficaz en el centro con dos extremos rápidos e incisivos y De Diego bien y cuando coja más velocidad será muy peligroso. Capi sin estrenarse, pero en lo que llegó a su meta estuvbo muy seguro.

El próximo domingo descansan todos los equipos de Segunda Regional, para comenzar la segunda vuelta el día 28, jugando el Brazomar en Riomar, contra el Selaya, equipo que va adquiriendo buena forma y está ascendiendo muchos puestos en la clasificación.

Otros resultados

Infantil Gama, 3 Infantil Brazomar, 0.

B. ELORDI



La Moda y muchas cosas más en 4.000 m² de Gran Almacén.

VENGA A CONOCER NUESTRAS PLANTAS.
Son tres plantas más la baja, donde puede encontrar desde un felpudo hasta una batidora, unos caramelos, un libro...

CADA COMPRA UN AHORRO.
Nuestra mentalidad está adaptada a los tiempos actuales. Hay que ofrecer el mejor precio con la mayor calidad.
Ahorre comprando en nuestro Gran Almacén.

EN EL CENTRO DEL CENTRO.
Sin desplazamientos. Encontrando de todo y para todos sin moverse del mismo centro de la ciudad. Sin coches ni problemas de aparcamiento... De planta en planta visitando 40 secciones especializadas.

DISFRUTE DE UN ESMERADO SERVICIO.
Desde escaleras mecánicas de bajada y subida para su mayor comodidad hasta el trato amable y eficáz de toda nuestra dependencia para que Vd. disfrute al hacer las compras.

Escaleras mecánicas para su comodidad.

almacenes lealtad

El Club Atlético Castro, en busca de nuevos valores

Es idea de este club de atletismo organizar un campeonato local escolar, clubes y otras entidades, de correr a pié, campo a través, o cross.

Al mismo tiempo deseamos fomentar el atletismo en Castro, y para ello, nada mejor que empezar por lo más fácil, como es correr.

Este club, consciente de lo que es trabajar por la base, de que al niño hay que empezarle a preparar físicamente desde muy joven, pues nada mejor que empezar por el atletismo, deporte base para todo.

La idea es que cuatro sábados por la mañana, se celebren unas pruebas de campo a través, en el estadio Riomar y sus alrededores.

Las edades que comprenden estas categorías son;

Cadete, masculino, los nacidos en 1968-1969.

Infantil, masculino, los nacidos en 1970-1971.

Cadete, femenino, las nacidas en 1969-1970.

Infantil, femenino, las nacidas en 1971-1972.

Los equipos deben estar formados por cinco atletas, que son los que puntuarían, aunque pueden salir más y con una puntuación con arreglo a la llegada, se daría al centro, club o entidad, el vencedor.

Estas carreras se disputarán los sábados días 20 y 27 de noviembre y 4 y 11 de diciembre. Su comienzo, a las 11 de la mañana.

Balonmano

Castro, 17; Teka Salesianos, 26

Nueva derrota del Castro AA., esta vez en su campo de XXV Años de Paz, ante el líder Teka Salesianos, que ha demostrado tal condición de líder, haciendo un balonmano fácil y no encontrar seria resistencia por parte del cuadro castreño, ganando por el resultado final de 26 goles a 17.

El cuadro castreño ha hecho un mal partido ante el líder Teka, fallando en todas las líneas, tanto en defensa, donde se dejaban muchos huecos a los buenos tiradores del Teka, lo que aprovechaban para machacar una y otra vez al portero Jesús, que se veía inoperante ante los fuertes y colocados tiros que le lanzaban los primera líneas del Teka, y en particular Rodríguez, que entre los tiros desde los nueve metros y los penaltíes transformados por él, consiguió 13 goles.

Se esperaba algo más del Castro, pero los chicos han salido bastante bajos de moral en muchos de sus jugadores, motivado por la nueva cacicada de la Federación Cántabra de Balonmano sobre el Castro AA.

Ya que la Federación Cántabra, sin motivos justificados y sin notificación oficial, ha descalificado al equipo juvenil del campeonato de Primera Categoría Juvenil, donde estaba inscrito, lo que desanimó de tal manera a la directiva y a ciertos jugadores del primer equipo, que salieron totalmente desmoralizados a disputar este importante partido ante el líder Teka, ya que en el equipo juvenil estaba la esperanza de la directiva para ir sacando jugadores para el primer equipo y así darle continuidad para años sucesivos.

De todas las maneras, el Teka Salesianos ha sido un justo vencedor, ya que ha practicado un balonmano muy práctico que le ha dado el triunfo sin ninguna dificultad, demostrando la gran calidad de estos jóvenes jugadores, futuros componentes del primer equipo Teka de Primera División Nacional.

Comenzó el partido muy igualado hasta el empate a cuatro goles, siendo a partir de aquí cuando el Teka empieza a coger ventaja en el marcador para concluir la primera parte con ventaja de 13 goles a 8, lo que ya le daba cierta tranquilidad para jugar la segunda parte, que seguiría por los mismos cauces, fallos en defensa del equipo castreño y con muchos fallos también en los pases, agravándose, además, con la baja en esta segunda mitad de Carlos, que se tuvo que retirar en el primer tiempo por un fuerte golpe recibido en un hombro.

Dirigió el partido el colegiado García Ortiz, muy meticuloso, sobre todo con el equipo castreño, ya que está visto que todos los colegiados cántabros les cae bien el equipo castreño.

Castro AA.: Jesús en la puerta; Dogen, 2; Llamosas, 3; Carlos, Jato, 4; Rueda, Pérez, Pedro, 1; Amurrio, 2, y Santi, 1.

Teka Salesianos: Gutiérrez y Del Río, en la puerta; Pardo, Velasco 1; Blanco, 2; Martínez, 3; González, 1; Rodríguez, 13; Gómez, 1; Herrero, 4; Parrado y Soberón, 1.

BORES

Pegaso

EL CAMION ESPAÑOL



Concesionario:

José Vidal de la Peña

VENTAS: Paseo de Pereda, 35 - Carretera de Parayas, kilómetro 3

Teléfono: 212150

TALLERES:

Teléfono: 250450

MALIAÑO





Actuaciones en Cabezón, Ramales, Algorta, Baracaldo...

La Coral "Santa María" sigue en su línea de actuaciones y éxitos

Aunque en silencio como si en compás de espera se tratara, hace tiempo que las notas musicales de la Agrupaciń Coral Santa María, no está en la prensa, no por eso su actividad ha estado en descanso, ya que las salidas y actos, no han parado en ningún momento: Este descanso de información ha sido símplemente por no excedernos en artículos que pudiesen llegar a ser rutinarios.

La Agrupación Coral Santa María y dentro de los ciclos musicales organizados por el Aula de Cultura de la Caja de Ahorros de Santander y Cantabria, visitó las pasadas semanas la localidad de Cabezón de la Sal, donde en un concierto de música de polifonía sacra dejó constancia de su hacer musical y donde pronto estarán de nuevo en un intercambio cultural con la Coral Voces Cántabras. Asi mismo el dia 19 de este mes (cuando lean estas líneas ya estará realizado), otro concierto, esta vez en Ramales de la Victoria, nuevamente bajo los auspicios del Aula de Cultura.

Pero si cabe destacar un concierto es sin duda el realizado el pasado día 10 junto al Orfeón de Sestao y en un programa organizado por la Comisión de Cultura de San Martín de Algorta, en la II Semana Coral San Martín de Tours, participando en la misma el Coro Biotz Alai de Algorta, Coral Ondarrieta de Las Arenas, Coral M. Iradier de Vitoria, Coral de Cámara de Pamplona y las primeramente citadas (Orfeón de Sestao y Agrupación Coral Santa María), todas ellas con largo y amplio historial de sobra conocido por los amantes de la música coral.

En este concierto (primera parte) que corrió a cargo de nuestra Agrupación Coral, se ofrecieron varias obras de su extenso repertorio, cosechando un éxito inenarrable: Tal vez piensen que exagero los términos de éste de todo ello ha quedado constancia en la película realizada por nuestro amigo J. R. Brizuela (del Bajamar) que al enterarse de esta visita al País Vasco y donde la Coral Castreña participaba como invitada de esta gran semana cultural, quiso estar presente junto a sus cámaras. Y por si todo ello fuera poco, TVE grabó varias obras, y al dia siguiente, jueves, en el espacio Tele Norte, salió en antena, donde escuchamos cientos de castreños "Venimos de los Mártires», de Arturo Dúo.

Si en esta pequeña muestra que nos mostró la "tele" les gustó, pienso que con ello queda patente el éxito de nuestra música coral castreña.

Otra salida prevista e inmediata, es el próximo dia 26 del presente mes, donde nuevamente estarán junto a otra gran coral, como es la Schola Cantorum de San Vicente Mártir de Baracaldo: Este concierto se celebrará en el Teatro Coliseo de San Vicente de la vecina localidad de Baracaldo: Esta Schola Cantorum visitará próximamente nuestra ciudad por tratarse de un intercambio cultural.

Así se puede deducir que la Agrupación Coral Santa María de Castro Urdiales, bajo la dirección de nuestro amigo "Teo" sigue en su línea de actuaciones y por lo que reflejamos en este artículo, en una línea de continuo ascenso muy buena, de la cual todos los castreños y amigos de la música nos alegramos de ello.

JACA

Episodios históricos de nuestra ciudad (XXI)

La villa de Castro Urdiales, en la costa cantábrica, saqueada, destruida y abrasada por los franceses, el 11 de mayo de 1813

«Dejando a un lado la defensa de esta segunda línea, ¿se defendió la primera con el honor que corresponde a las armas españolas? Bien claro está que no, y que a pesar de los embrollos brillantes de defensa que Alvarez publica, tiene que acogerse al asilo de que no debió defender la plaza. Pero en tal caso, ¿para qué aquella tenacidad de disputar la retirada de calle en calle y de casa en casa, comprometiendo al pueblo? ¿Si tenía orden del Excmo. Sr. D. Gabriel de Mendizábal para dejarle; si sus defectuosas fortificaciones hechas sin orden, regularidad ni arte no eran susceptibles de defensa (1), si no podían éstas resistir casi nada las diecisiete piezas de artillería asestadas contra ellas y auxiliadas por diez mil enemigos?. ¿por qué se empeñó en una defensa tan perjudicial? Si ya tres días antes de la entrada de los enemigos tenía premeditado el abandono de la plaza, como parece, por haber sacado no sólo su caballo, sino todos los de la tropa y otras cosas. ¿Qué le puede autorizar para haber hecho, la defensa que tan obstinada nos pinta? Declárese que Alvarez, en cualquiera de los dos casos, debiese o no defender la plaza, aparece criminal.

La segunda proposición de si debió o no salvar los habitantes y sus propiedades se resuelve por sí misma sin esforzarla. Respecto a que por lo expuesto hasta aquí resulta, que Alvarez no trataba de hacer el último, ni aun mediano esfuerzo en la defensa de la plaza, cuyo abandono intentaba, como se deja conocer, aunque el general no se señalase en su orden libertar a los paisanos y a sus propiedades, ¿se eximirá, por ventura, de su atroz procedimiento en no haber intentado al menos dejar aquellos a salvo por medio de una capitulación? Lejos de esto, provoca toda la furia dele enemigo: causas horror el referirlo. Cesa el fuego de las baterías francesas entre doce y una de la tarde, y permanecen éstas en silencio hasta las tres y media en cuyo intermedio se cree ofrecieron partidos los enemigos y se tuvieron contestaciones, hasta que de nuevo rompió el fuego el castillo, donde al mismo tiempo se había arriado la bandera española e izado un arco de barrica cubierto en su centro y circunferencia de lona teñida de negrumo, el cual estuvo arbolado por espacio de un cuarto de hora, y se le sustituyó la anterior bandera. (2) Viendo los enemigos que se les empeñaba en la toma de la plaza a viva fuerza, aunque les costó poquísima dificultad, entran quemando y degollando sin excepción de personas, edades ni sexos; pero esto le importa poco a Alvarez: tenía su retirada segura. Los franceses por escalada y no por lo que éste llama brecha, se apoderaron de la muralla entre ocho y ocho y media de la noche, en el momento que lo intentaron y para los cinco o a lo más diez minutos de este acometimiento ya habian entrado hasta en las casas más próximas al segundo recinto, donde hubo tantos asaltos como bombas se dispararon contra la plaza, que no fue ni una (3).

Pero al rebatir la multitud de embustes y patrañas de sus partes y diarios nos llevaría un libro entero: sólo diremos de paso que la buena parte de los edificios que arruinaron las bombas y granadas se podía haber repuesto con sesenta reales a lo más, y que los tres mil enemigos que dice (4) perecieron en una y otra muralla podríamos contentarnos con que hubieran pasado de cincuenta. Queda demostrado la segunda.

Entre en la tercera proposición: si pudo o no liberar los habitantes y sus propiedades.

Cincuenta y cinco lanchas mayores y menores de este puerto, doce de la costa de Vizcaya, dos lanchones de Santander, que conducían pertrechos, dos bergantines y cinco quechemarines mercantes, tres lanchas armadas y cuatro bergantines de guerra ingleses se mantuvieron al servicio de la plaza. Ya se tiene hecho ver que para Alvarez no había autoridad alguna; que la de marina, en fuerza de sus malos tratamientos, se vio precisada a retirarse: ahora añadiremos que ésto lo tuvo que hacer al favor de la obscuridad de la noche (5) en la misma lancha que salió doña Mariana de Mascarua, a quien dio pase el gobernador, pues la citada autoridad ni de una lancha podía disponer mucho tiempo había, por cuyo motivo y por otros había elevado las competentes quejas a la superioridad».

(1) Así lo dice Alvarez en la pág. 12 de su Manifiesto.

(2) Aunque todos los franceses afirmaron haber excitado la cólera del general, el hecho de la bandera, que ellos llamaban el degüello, y el desprecio a las insinuaciones de parlamento, no le daríamos el más mínimo asenso por considerar esta disculpa de su barbarie, si lo habitantes que quedaron en la plaza y los refugiados en los buques en las aguas de ella no atestiguan contestes aquel hecho.

(3) ¿Cuántos testigos encontrará Alvarez que digan vieron caer bomba alguna en la Plaza? ¿No es querer insultar al menos amante de la verdad cuando dice en el parte pasado al Excmo. Sr. D. Gabriel de Mendizábal, número 26 de su Apéndice, que hubo cinco días del más contínuo bombardeo? ¿No merecía colgarse a un hombre que en tales términos engaña a su jefe y a todo el mundo?

(4) Así lo asienta en su diario del sitio, pág. 27 del Apéndice. ¡Qué satélite hubiera éste hecho de Napoleón! ¿Puede darse mentir más escandalosamente?

(5) Habiendo salido sin noticia del gobernador, de cuyo encono y arrebatos trataba de libertarse, haremos advertir de paso los grandes equipajes y efectos que sacaría.

LA Ilustración DE CASTRO

Director: JULIO POO SAN ROMAN Editor: «LA ILUSTRACION DE CASTRO. S. A.». Año LXXXIII 28 de noviembre de 1982 Nº 4.271 Precio: 40 pesetas

ESPECIAL

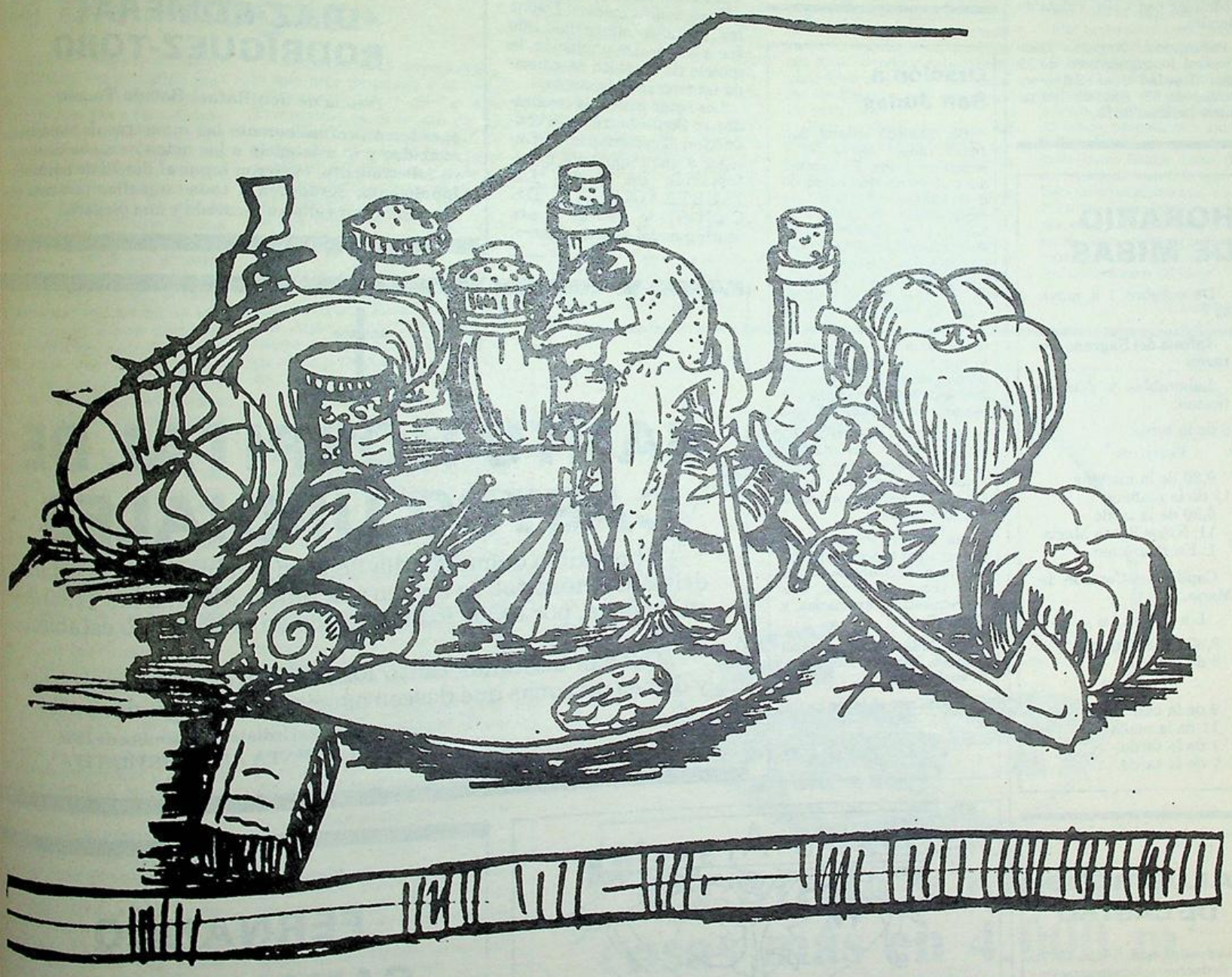

SAN ANDRES 1982

SEMANARIO LITERARIO Y DE INTERESES COMARCALES

INDICE LOCAL

Farmacias de Guardia

Domingo, 28, SANTIUSTE
Semana del 29 al 4 de diciembre, ROVIRALTA.
Domingo, diciembre, 5, ARCE.

Movimiento demográfico

Nacimientos: Beatriz Pérez Alcedo, hija de Manuel y de Maribel; Alberto Martínez Trujillo, de José Luis y de María Carmen; Eva Fernández Careaga, de Marcelo y de María Olga.

Matrimonos: Fidel Díaz Quintana con María del Carmen Quintana Ulíbarri; Avelino Laza Rodríguez con Celia Villasante Morales.

Defunciones: Angelina Díaz-Romeral Rodríguez-Toro, de 79 años de edad Juan Salvarrey Ochoa, de 58; Antonia Iparraguirre Lejarza, de 83.

HORARIO DE MISAS

De octubre 1 a mayo 31

Iglesia del Sagrado Corazón

Laborables y días de fiestas

8 de la tarde.

Festivos:

9,30 de la mañana
12 de la mañana
6,30 de la tarde.
11: Niños Santa María.
1: En Brazomar.

Capilla del Corazón de María.

Laborales

8,30 de la mañana.
8 de la tarde.

Festivos

9 de la mañana.
11 de la mañana.
1 de la tarde.
7 de la tarde.

Oración al Espíritu Santo

Espíritu Santo: Tú que me aclaras todo, que iluminas todos los caminos para que yo alcance mi ideal, Tú que me das el don divino de perdonar y olvidar el mal que me hacen y que en todos los instantes de mi vida estás conmigo, yo quiero en este corto diálogo agradecerte por todo y confirmar una vez más que nunca más quiero separarme de Ti por mayor que sea la ilusión material. Deseo estar contigo y todos mis seres queridos en la gracia perpetua. Gracias por tu misericordia para conmigo y los míos.

Rezar tres días seguidos con confianza.

Gracias al Espíritu Santo por la gracia obtenida.

C. O.

Oración a San Judas

¡Oh, glorioso apóstol San Judas Tadeo!, siervo fiel y amigo de Jesús. El nombre del traidor ha sido causa de que fueses olvidado de muchos, pero la Iglesia se honra y te invoca como Patrón especial de las cosas difíciles y desesperadas. Ruega por mí, para que reciba yo los consuelos y el socorro del cielo en todas mis necesidades y sufrimientos, particularmente (aquí pídese lo que se desee) y para que pueda gozar yo en el cielo de tu compañía y con los demás elegidos en la eternidad.

Yo prometo, apóstol bienaventurado, acordarme siempre de este favor, jamás dejaré de honrarte y he de hacer todo lo posible por propagar tu devoción.

San Judas Tadeo, ruega por mí y por todos los que pidan tu protección. (Se repite tres veces y se reza tres padrenuestros, avemarías y Gloria Patri).

San Judás Tadeo, apóstol glorioso, haz que mis penas se vuelvan gozo.

Gracias por el favor recibido.

C. O.

Sinforosa Martínez García

El 11 de los corrientes falleció en nuestra ciudad, a los 84 años de edad, viuda de don Valeriano de la Varga Guilarte. Llevaba cierto tiempo padeciendo una enfermedad, que se agravó en la última semana.

Los funerales por su alma, que se celebraron en Santa María y el traslado al cementerio de Ballena se vieron concurridos de una multitud de vecinos a los que quiere unirse nuestro periódico.

Fernando Canales Laza

El sábado, día 13, y cuando se encontraba trabajando en la fábrica, se sintió repentinamente indispuesto este vecino, que tenía 51 años de edas, y se hallaba en pleno vigor físico. Trasladado con toda rapidez al Centro Médico de Valdecilla, nada pudo conseguir la ciencia médica. Dadas las grandes simpatías que tenía en nuestra población, la noticia de su óbito ha causado un tremendo impacto.

Los actos piadosos celebrados en Santa María, y la conducción al cementerio, dieron lugar a una imponente manifestación de duelo. LA ILUSTRACION DE CASTRO se asocia a este sentir general de todo Castro.

Necrológicas

Carmen Díez Ruiz

La esposa de Formelio Porras Gutiérrez, inspector de la Cía de Autobuses Encartaciones, S. A., terminó sus días en Madrid, a la edad de 53 años. No hace más de un mes se le presentó una dolencia aguda que ha terminado en breve tiempo con su vida.

Su cadáver ha sido recibido el lunes, 15 de noviembre, en la iglesia de Santa María, donde se celebró el funeral de cuerpo presente, y a continuación el traslado al cementerio de Ballena. A la infinidad de vecinos que han acudido a expresar su sentimiento, quiere unirse nuestro semanario.

Angelina Díaz Romeral-Rodríguez Toro

A los 79 años de edad, dejó de existir la viuda de Rafael Bolado, habiendo sido muy sentida dicha defunción por las simpatías que tiene la citada familia en nuestra ciudad.

El martes, día 16, tuvieron lugar en la iglesia de Santa María las honras fúnebres, y a continuación el traslado del cadáver al cementerio de Ballena, actos a los que se sumaron infinidad de vecinos, a los que nos unimos en su dolor.

DANDO LAS GRACIAS

LAS HIJAS Y DEMAS FAMILIARES DE

DOÑA ANGELINA DIAZ-ROMERAL RODRIGUEZ-TORO

(Viuda de don Rafael Bolado Toucet)

agradecen profundamente las muestras de condolencia recibidas y la asistencia a los actos que, con motivo de su fallecimiento, tuvieron lugar el día 16 de noviembre. Igualmente, agradecen a todas aquellas personas que han tenido para ella un recuerdo y una plegaria.

†

SANTO HOSPITAL DE CASTRO URDIALES

El próximo domingo, día 28 de noviembre, en la capilla del Santo Hospital, se aplicará la Santa Misa, a las 11,30 de su mañana, por todos los fallecidos en el benéfico establecimiento.

Quedan invitados tanto los familiares como amistades y demás personas que deseen asociarse a tan piadoso acto.

Castro Urdiales, noviembre de 1982
LA JUNTA ADMINISTRATIVA

LA ILUSTRACION DE CASTRO

(Depósito Legal: SA. 25-1977)
Redacción y Administración:
Travesia de la República Argentina
Apartado 66
CASTRO-URDIALES

Precios de suscripicón:
Trimestre: 520 Ptas.
Anual: 2.080 Ptas.
Extranjero: 2.400 Ptas. correo normal.
América, aéreo: 4.150 Ptas.
(PAGO ADELANTADO.

Imprime: EDITORIAL CANTABRIA, S. A.



TELEFONO: 861930

PROGRAMACION

Sábado, día 27: «Evita Perón».
Domingo, 28: «Mad-Max. El guerrero de la carretera».
Lunes, 29: «Mad-Max. El guerrero de la carretera».
Miércoles, 1: «Adiós, amigo».
Jueves, 2: «Ahí va la novia».
Sábado, 4: «Paso decisivo».
Domingo, 5: «San Valentín sangriento».
NOTA: Todos los domingos y días de fiesta, a las 4,30, película especial para niños, tolerada.

FERNANDO CANALES LAZA

(«YURI» para los amigos)

Te fuiste una mañana,
dejándonos muy afligidos.

Fuiste buen esposo y padre,
además de gran amigo.

Hasta que DIOS nos llame,
adiós, «YURI», buen amigo.

Tus amigos.

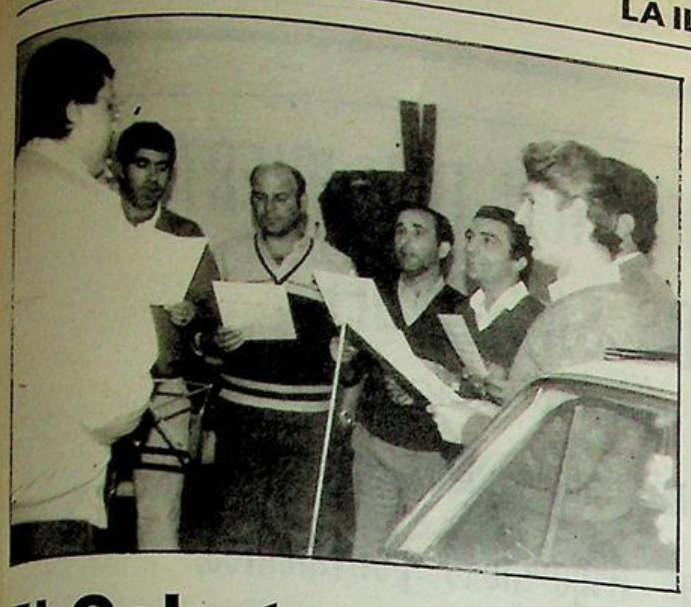

El Ochote Los Templarios, en busca de un «hogar»

De todos es sabido que Castro Urdiales tiene una tradición musical impresionante debido a varias circunstancias y facetas que a lo largo de su historia han ido jalonando una serie de páginas que reflejan el sentir, el modo de ser y, en definitiva, la idiosincrasia de un pueblo que ha vivido intensamente la música en sus múltiples facetas.

Dejando a parte los grandes músicos que en Castro han nacido y han sido, hemos de tener presente que los castreños han sabido siempre unirse para formar grandes agrupaciones musicales, que han conocido las mieles del triunfo y los laureles del éxito indiscutible dentro y fuera de sus reducidas dimensiones de la localidad.

No siempre estos grupos han gozado de facilidades para desarrollar sus ilusiones musicales, y más bien han tenido que padecer incomprensiones y falta de apoyo, que más tarde, cuando todo estaba hecho, se han visto recompensados por el apoyo oficial. El popular ya lo tenían.

En Castro, es hoy el día en que están ocurriendo ciertas circunstancias que dejan mucho que desear, y que últimamente parece ser, afortunadamente, que se han tomado las medidas para subsanarlas por parte de nuestro Ayuntamiento, dotando a través de una solicitud al Ministerio de Educación y Ciencia para que acceda a proporcionar un local.

En un garaje

El Ochote Los Templarios, hasta la fecha está ensayando en un garaje situado en un sótano de la calle Mártires de la Cruzada, de nuestra ciudad, lugar nada idóneo en ningún sentido, puesto que tienen que luchar contra los ruidos, y algo más que es peor contra la atmósfera creada por los gases de los coches que entran y salen de los otros garajes situados en la misma planta, y que pasan de la veintena.

Es incomprensible que esto ocurra en los tiempos que vivimos y máxime cuando se trata de una agrupación de reconocida valía y que goza de gran prestigio dentro y fuera de nuestra ciudad.

Es de esperar que de inmediato, esta anomalía quede subsanada y el Ochote Los Templarios se vea favorecido con el local adecuado e idóneo para el desarrollo de su ensayos y el desenvolvimiento normal de una agrupación musical.

Aunque parezca sorprendente, lo que más preocupa a los componentes del Ochote Los Templarios es el futuro de sus actuaciones y la continuidad del grupo. Así, por ejemplo, el pasado día 20 del presente mes de noviembre actuaron en el Hogar del Jubilado, a beneficio y gozo de las personas de la llamada tercera edad, que diariamente se dan cita en dicho local.

El próximo mes de diciembre tiene previsto ofrecer un gran concierto, posiblemente en el Teatro Argenta, de la ciudad, estando en contacto con ochotes de otras provincias en este sentido.

Futuro próximo

Según su director, uno de los grandes problemas con que se encuentran es la poca cantidad, sobre todo en calidad, de obras para ochotes en Castro, ya que los compositores las han escrito generalmente para agrupaciones mayores en número y particularmente para las agrupaciones mixtas.

Por ello el trabajo de acoplamiento de obras es difícil y, por lo tanto, largo, a fin de poder completar un repertorio que esté en consonancia con las pretensiones del grupo.

Con vistas a ese futuro próximo que están perfilando, sobresale la idea de crear una escuela de ochotes con jóvenes comprendidos entre las edades de 18 a 20 años, y a ser posible, que no hayan cantado nunca, posiblemente para evitar amaneramientos y tendencias o vicios recogidos por inercia más que por otros motivos. Es decir, poder trabajar sobre terreno virgen y moldear las voces de acuerdo a una forma de interpretar que no se aparte de la «escuela» actual del Ochote Los Templarios.

Todas estas ideas y prácticas han sido aprobadas unánimente por todos los componentes actuales, que colaborarán intensamente para que se convierta en realidades tangibles.

Los actuales componentes del Ochote Los Templarios, que tan magníficamente está actuando y con éxitos continuados, son como bajos, Remigio San Sebastián y Manuel Villasante; barítonos, Juan Galera y Daniel Helguera; tenores segundos, Antonio Aqueche y Francisco Torre, y tenores primeros, Emeterio Salvarrrey y Angel Sáez. El director, Jesús Manuel Piedra.

Francisco PEREZ

El PSOE castreño, a remolque de ICU

Y no hay más remedio que sentir pena en este caso, en que una vez más el PSOE de Castro sigue a la «carrera» los pasos de las actuaciones de ICU, como queriendo no quedarse atrás y demostrando su poca personalidad (nos referimos a Castro) a pesar de que días pasados, con su manifiesto declinando la invitación de unión con ICU, parecían demostrar otra cosa, lo que vemos era sólo pura propaganda.

Todos los castreños se habrán enterado o visto, que con motivo de la «algarada» o tormenta en un vaso de agua, levantada por ICU y que culminó en una ridícula y pequeña manifestación, con motivo de los jardines de la playa, la Agrupación Socialista de Castro, dando la impresión de que no quería que ICU le pisara la acción, lanzó una declaración o manifiesto escrito, el domingo pasado al mediodía, que repartieron por las calles de Castro, en el cual, «barbarizando», y nunca mejor empleada esta palabra, arremetían contra el alcalde ¿siguiendo las consignas de ICU? tachando de barbarie las obras de los jardines de la playa, y decían haber efectuado un «profundo análisis de los hechos» (literal) adoptando una serie de acuerdos, si bien con respecto a todo ello, antes de analizarlos por nuestra parte, simple y llanamente (hablando para el hombre de la calle, para nuestros convecinos) hemos de preguntarnos y preguntar lo siguiente:

¿Ha visto alguien que sobre algo viejo e inservible, sea una casa, una calle o unos jardines, pueda hacerse algo completamente nuevo?

¿No es lógico, de sentido común y buen hacer, quitar lo inservible y deteriorado para poder hacer algo digno en consonancia con el lugar?

Pues esto, ni más ni menos, es la «barbarie» que el PSOE, detrás de ICU, achaca a nuestro alcalde.

Y es que esta «barbarie» del alcalde, consiste ni más ni menos, en sustituir el conjunto de los jardines de la playa (cuyos árboles, excepto unos pocos trasplantados, estaban podridos, con los azulejos y herrajes rotos por los muchos años de existencia) por otros jardines nuevos trazados según proyecto, con más árboles y más zona verde que tenían antes y con una nueva pérgola y bancos que rematarán adecuadamente el conjunto de obras realizadas en aquella zona, que la están convirtiendo y dejarán convertida en una de las más bonitas de España, para orgullo de los castreños.

¿Esto es «barbarie», Sres. del PSOE castreño, o deseos por parte de Udes. de engañar al pueblo de Castro?

Y entrando en esas acciones «legales» con que amenazan en su manifiesto, saben Udes. de sobra que son cuentos chinos, que no valen ni para una escuela de párvulos, por carecer de toda base legal, y asesores tienen que podrán indicárselo.

¡Por favor, más seriedad y menos demagogia!

También, pasando a hacer un «análisis» de los «criterios» que alegan Udes., Sres. del PSOE castreño, podemos decirles:

¡ES MENTIRA que falta el proyecto de dichas obras! Existe firmado en 29 de septiembre de 1982, por ingeniero de Caminos.

¡ES MENTIRA que no existe consignación en el Presupuesto!, pues la hay para estas obras de primer establecimiento, y además, como quiera que se hacen por administración directa, costarán mucho más baratas.

¡EXISTE DIRECCION RESPONSABLE DE LAS OBRAS!, pues además de la del ingeniero de Caminos, autor del proyecto, se ha incorporado recientemente al trabajo el Sr. arquitecto municipal.

NO ES PRECISO ni permiso ni autorización del MOPU (Puertos y Costas), pues se trata sólo de una remodelación o renovación de aceras y jardines.

Y respecto a la aprobación municipal de dichas obras, pueden estar ustedes completamente tranquilos al respecto.

Por tanto no se trata, como dicen, de «hecho irreparable», sino afortunadamente, de unas obras, no de destrucción, sino de construcción de unos jardines nuevos, dotados de arbolado, zona verde, pérgola, etc., que embellecerán el lugar y serán el orgullo, como hemos dicho, de los castreños de buena fe, que también, afortunadamente, en esta materia municipal son la mayoría, y si no el tiempo, a muy corto plazo, se encargará de demostrarlo al PSOE castreño y sus compañeros de viaje.

VICTOR



La Moda y muchas cosas más en 4.000 m² de Gran Almacén.

VENGA A CONOCER NUESTRAS PLANTAS.
Son tres plantas más la baja, donde puede encontrar desde un felpudo hasta una batidora, unos caramelos, un libro...

CADA COMPRA UN AHORRO.
Nuestra mentalidad está adaptada a los tiempos actuales. Hay que ofrecer el mejor precio con la mayor calidad.
Ahorre comprando en nuestro Gran Almacén.

EN EL CENTRO DEL CENTRO.
Sin desplazamientos. Encontrando de todo y para todos sin moverse del mismo centro de la ciudad. Sin coches ni problemas de aparcamiento... De planta en planta visitando 40 secciones especializadas.

DISFRUTE DE UN ESMERADO SERVICIO.
Desde escaleras mecánicas de bajada y subida para su mayor comodidad hasta el trato amable y eficáz de toda nuestra dependencia para que Vd. disfrute al hacer las compras.

Escaleras mecánicas para su comodidad.

almacenes lealtad



Don Camilo Prada Machín, felicitando a los recién casados.

Castreños en México

Enlace Prada Campaña-Servín Medina

Hace varias semanas, y con asistencia de más de trescientos invitados, y entre ellos muchos castreños, en la iglesia del Carmen de San Angel, de la capital mexicana, se celebró la boda de Luciano Prada Campaña y Yolanda Servín Medina.

Como padrinos de velación los padres de los contrayentes, Alfonso Servín y María Luz Medina; Luciano Prada y María Asunción Campaña.

Formaban el cortejo: Cristina Prada, como madrina de anillos; Carmen R. Medina, de ramo y libro; Marisún Prada, con las arras; Begoña Prada, de velo, y Marilú Servín y Oscar Luis Prada, como padrinos de lazo. Los pequeños Marimar Prada, Zamina González y Julia del Lomo, fueron los pajecitos.

Durante la ceremonia religiosa, un conjunto de violines interpretó la marcha nupcial, música sacra y también el himno español, según acostumbran en aquel país cuando alguno de los contrayentes es español, y que tanto emociona escucharlo lejos de nuestra patria.

Posteriormente, y antes del banquete de bodas, celebrado en un amplio y conocido salón de fiestas, se efectuó la ceremonia civil, y entre los testigos, además de los de la familia Servín Medina, estuvieron los tíos y primos del novio, Sebastián, Camilo, Francisco y Juan Miguel Prada Machín, José Luis Prada Sáchez y José Prada Martínez.

Una importante orquesta y un conjunto de mariachis amenizaron la fiesta hasta muy altas horas de la madrugada, mientras los novios salieron de luna de miel a Iztapa Zihuaranejo, en las costas del Pacífico.

DEPOSITO FRANCO DEL PUERTO DE SANTANDER

(FUNDADO AÑO 1918)

Almacenes mercancías generales.

Cámaras frigoríficas polivalentes.

Silo para cereales.

Instalación de tanques para:

aceites vegetales, productos químicos.

Melazas de azúcar.

Prolongación Antonio López

Teléfonos: 21 67 08 y 21 67 12

Bergé y Compañía

NAVIEROS, CONSIGNACIONES DE BUQUES, OPERACIONES DE CARGA Y DESCARGA, FLETAMENTOS, GABARRAJES, TRANSITOS, AGENTES DE ADUANAS, REMOLQUES

LUGAR	DIRECCION POSTAL	DIREC. TELEG.	TELEFONOS	TELEX
SANTANDER	Paseo de Pereda, 13	BERGE	221400 - 221450, 8 líneas	35834 - 35874
ALICANTE	Valdés, 8. P. O. Box 204	BERGECIA	218622 - 218721 - 218833	66069
AVILES	Avda. de Lugo, 2. P. O. Box, 173	BERGECIA	569990	88208
BARCELONA	Vía Layetana, 7 Barcelona (3)	BERGECIA	3198100 - 3198104 3198108	54114 - 54423
BILBAO	Alameda de Mazarredo 18 bis. Bilbao-9	BERGE	4161033 - 4161700 4161777	32711 - 32722 32406
CADIZ	Avda. del Puerto, 1	BERGECIA	233247 - 233521	76061
CASTELLON	Buenavista, 35-36 El Grao	BERGECIA	230351 - 230490	65632
CORUÑA	Compostela, 8	BERGECIA	222634 - 224652	82175
GIJON	Marqués S. Esteban, 1	BERGECIA	354144	87400
MADRID	Alfonso XII, 12 Madrid-14	BERGECIA	4674900 - 4674950	22301 - 27720 23596
MARIN	Muelle Comercial, Marín	BERGECIA	880416	45072
SAGUNTO	Usandizaga, 6, Puerto de Sagunto	BERGECIA	3230961	88022 62883
SEVILLA	Avda. de la Raza, Galerías Comerciales, 2 Sevilla, 12	CEOSA	615395 - 615449	72290
TARRAGONA	San Miguel, 23	BERGECIA		
VALENCIA	José Aguirre, 40 Valencia (11)	BERGECIA	237012 - 237007 3675200 - 3230961	56511 62883
VIGO	Montero Ríos, 22 P. O. Box 61	BERGECIA	212215 - 228359	83085
LAS PALMAS (SADECO)	Edificio Puerto, Plaza del Ingeniero Manuel Becerra, Las Palmas de Gran Canaria	SADECO	269348 - 270739	95290
TENERIFE	Edificio Olympo, P. O. Box 259	BERGECIA		
LONDRES	22, Bruton Street London WIX 7 DA		246099 - 246098 - 246097 07 - 441 - 4993186	92247 261576

CHISPAS DE OTOÑO

Después de casi cuatro años de plenos maratonianos, bajo la presión del insulto y la violencia contenida cuando no expresada proviniente de las huestes que encabeza el señor Díaz Munío (don Joaquín), ahora el mencionado caballero, se nos «modera», nos escribe con dulzura fuera de lo habitual, en suma, hasta podríamos comenzar a pensar que al doctor le ha hecho mella la visita del Papa. Recemos porque así sea, y pueda salvarse esta alma descarriada, con lo cual jibamos al demonio, que ya la tiene en el bote. Amén.

Dice el doctor en el último P... el (antes llamado Proel y en el futuro qui losa) «Dice: que sus iracundas gentes, han insulado, abucheado y zumbado... algún «pescozón» (qué fino)». O sea, que las mujeres con magulladuras y sangrando, caídas en el suelo, hombres de edad pisados y honestos ciudadanos y ciudadanas castreños, de toda la vida, avasallados y vapuleados. ¿Esos son algún pescozón?... Podría Ud. haber dicho que de vez en cuando mis chicos reparten algún «cate» o «soplamocos», con lo cual se hubiera afinado un poco más... ¡Vaya rostro el del muchacho éste! Menos mal que rubrica su propia sentencia condenatoria cuando aduce: «Los enfrentamientos acababan con el cortejo de lesionados de UEI, en busca de la tirita o la mercromina a la Cruz Roja». O sea, que el jefe de los escándalos, el señor Díaz Munío, admite quiénes eran o han sido los argredidos e indirectamente quiénes han sido los agresores, eso está claro.

Muchas gracias por la aclaración; de todas formas, no hace falta escribirlo en su revista, Castro ya lo sabe, pero Ud. mismo lo confirma, todas las dudas se acaban para el caso de que hubiera incrédulos.

* * * *

Parece que el Parlamento Europeo acepta de forma casi concreta la entrada de España en el Mercado Común. Parece que después de notables «discrepancias» no habrá graves impedimentos para tal acontecimiento. Sólo Francia (siempre Francia) pone las pegas, los obstáculos y los problemas. Ni con Felipe ni con nadie. Son unos auténticos comedores de bellotas y basta.

Y si no supongo que muchos de nuestros lectores habrán podido observar el otro día por la televisión, el cerdo comportamiento del ministro del Interior francés (socialista él) para con un reportero español acreditado, el cual le abordaba educadamente en busca de información y en un acto verdaderamente detestable, sólo le faltó al francés empujar a nuestro representante con micrófono y todo. Un auténtico acto de chovinismo francés, incrementado con un innato odio a lo español y aliñado con una amplia dosis de autoritarismo de corte marxista.

* * * *

Vemos en la sección de deportes del P... el (hace mucho denominado Proel) unos hombres que nos causan sorpresa y risa, aunque con todos los respetos, nos asumimos el buen sentido de hacer el siguiente escrito composición. Porque le manda mamá. Moki centra, pasando a Erkicia, quien controla y reenvía a Txetxu, quien a su vez desvía con la cabeza, parando Patxi, quien vota reglamentariamente y envía al círculo central, para que recoja Saratxaga, controla enviando a Natxo, quien templando manda para Natxo, el cual desvía la pelota fuera ante la entrada de Txomin.

Por lo visto, habremos de tener en cuenta que estaban jugando en Kastro y en el Bratxomar.

Le manda mamá, papá y abuelita incluída.

* * * *

En el P... el (antes Proel) entrevistan al señor Tomás Fernández, consejero de Obras Públicas y Urbanismo en el «Gobierno» cántabro.

Vecino este caballero de Castro Urdiales y muy conocido en su escalera (así le fue a la UCD).

Nada tenemos contra el señor Fernández, ya que es prácticamente desconocido entre nosotros e incluso ni montañés siquiera, pero vayamos al asunto.

El entrevistador le hacía la siguiente pregunta: «¿Qué cree Ud., señor Fernández, como buen conocedor de Castro (?) que pasará, si en las próximas elecciones municipales se presentan una derecha muy dura, más a la derecha de AP como es UEI, etc....?

Pues bien, señor entrevistador de malintencionda pluma: UEI obtuvo once asientos en el Ayuntamiento por la sacrosanta y libre voluntad del pueblo de Castro Urdiales, que así voto, porque a todos conocía. Nadie engañó en UEI, con su lista, al pueblo de Castro Urdiales. Aquellas personas, honradas y honestas personas merecieron la confianza y aún la merecen. Castro votó a los suyos, despejando de entrada la ideología política, la cual no parece ser la del escribidor difamador que entrevista al señor Fernández.

UEI es y ha sido esencialmente interclasista, pluralista, apolítico y sumamente adherido a la idea de servir al pueblo de Castro, desde una óptica de honestidad, civismo, trabajo y dedicación, que es lo que ha hecho.

MONTAÑES

TEJERIAS
"LA COVADONGA, S. A."

LADRILLOS VISTOS EN COLOR

Oficinas generales: Noriedas (Santander). Teléfonos 25 16 00-04 y 08

LADRILLOS PIGMENTADOS Y VIDRIADOS
FORJADOS TRADICIONALES, PLANOS Y DE CUBIERTA

MESON MARINERO



Cena clásica de San Andrés

CADA PLATO UNA ESPECIALIDAD
FARO INDISCUTIBLE DE LA COMIDA CASTREÑA

Plaza de España
Teléf. (942) 860005

Aldasoro teme una nueva zancadilla de la CEE

- **Las negociaciones no comenzarán hasta diciembre, por lo que la flota podría sufrir una paralización forzosa**

Tras haber expulsado de la zona VI a la flota española, la Comunidad Económica Europea ha comunicado a la Administración de nuestro país que, debido al «apretado calendario» establecido en Bruselas, las negociaciones sobre licencias y cuotas de capturas para 1983 no podrán iniciarse hasta el mes de diciembre. De esta forma, las autoridades comunitarias rechazan la petición española de comenzar «cuanto antes» tales negociaciones. Con ello, España trataba de evitar discrepancias de última hora que pudieran derivar en la paralización de la actividad de nuestros pesqueros. Es posible, por tanto, que si no hay acuerdo en las negociaciones —es lo que se presume, dada la actitud de Francia—, la flota española tenga que abandonar los caladeros de la CEE, a la espera de que nuestra Administración dé el brazo a torcer. Ya el año pasado, a diferencia de ocasiones anteriores, no se concedió prórroga, por lo que se perdieron dos meses de actividad.

Así se interpreta, al menos, en la Subsecretaría de Pesca. Sin embargo, hay quien también opina que, en realidad, al postergar las negociaciones al mes de diciembre, lo que quiere la CEE es negociar directamente con el nuevo Gobierno español ha surgido de las elecciones de hoy. Para diciembre, este Gobierno ya habrá tomado posesión, y entonces —se dice—, confirmada la victoria socialista, la oposición francesa puede ser menor, con lo que incluso podría no haber peligro de cese de actividad pesquera. Pero la solución a este dilema sólo puede darla el tiempo. Mientras tanto, el subsecretario, Miguel Aldasoro, explica el estado de la situación:

«Al igual que en años anteriores hemos querido negociar con tiempo los planes de pesca, y por ello se solicitó de la Comunidad desde el pasado mes de junio, y por escrito, en nota oficial, el pasado mes de septiembre, el deseo de iniciar negociaciones cuanto antes. Sin embargo, la semana pasada, un alto funcionario responsable de la Pesca, de la Comisión de la CEE, adelantó al embajador de España que las conversaciones no podían tener lugar hasta comienzos de diciembre, por tener excesivamente cargado su calendario. Creo que esta actitud poco colaboradora por parte de los servicios de la Comisión, encargados de la Pesca, hace prever unas negociaciones difíciles, ante la inminencia del cese del Plan de Pesca actualmente en vigor que termina con el año y es un síntoma más de la falta de flexibilidad de la CEE, que ha obligado a la flota española a retirarse de la zona VI, por haber agotado las capturas de especies asociadas, aunque a nuestra flota le quedan todavía 392 toneladas de merluza por pescar en esas aguas».

«En cambio —dice Aldasoro—, la actitud de Rabat es más comprensiva. Si bien es cierto que ha preferido aplazar la continuación de las negociaciones con el nuevo Gobierno y Administración Pesquera que pueda resultar de las elecciones españolas, también es cierto que están estudiando conjuntamente con las autoridades españolas la posibilidad de buscar una fórmula que evite un eventual cese de la actividad a partir del 1 de enero de 1983».

Otros caladeros

Por lo que respecta a la situación en otros caladeros, Aldasoro se muestra más optimista y aprovecha para hacer un balance de sus últimas gestiones:

- Los 100 barcos arrastreros congeladores que tradicionalmente faenan en aguas de la región atlántico-sudafricana contaban este año con una cuota de 91.158 toneladas de pesca de merluza. A esta cuota hemos podido añadir 40.000 toneladas adicionales, como resultado de las múltiples gestiones realizadas con las autoridades pesqueras de Cuba, Francia, Corea, Rumania, Angola, Irak e Italia, que nos han cedido los cupos que les correspondían en la citada zona, administrada por la Comisión Internacional de Pesquerías del Sudeste Africano (ICSEAF). A esta flota no le ha faltado cupo para sus capturas este año, pero, en cambio el exceso de oferta de merluza congelada en el mercado interior español ha dado lugar a una importante baja de precios en su valor de primera venta y a que grandes partidas se encuentren almacenadas en los depósitos frigoríficos, fundamentalmente de Vigo y La Coruña.

- Por otra parte, se ha negociado un acuerdo pesquero con Guinea Conakry, que ha permitido que en estos momentos estén preparándose para zarpar 20 palangreros de pesca fresca de diversos puertos del litoral español para faenar en aquellas aguas.

- Igualmente, en el curso de las últimas semanas, y como consecuencia de diversas gestiones realizadas con las autoridades de Washington, se ha obtenido una cuota adicional de 2.000 toneladas de pota para la flota arrastrera congeladora española que tradicionalmente faena en las aguas de Boston. No hay que descartar que en el plazo de breves días se obtendrá igualmente una cuota adicional de calamar.



Conflictos internos

En cuanto a los recientes conflictos surgidos en la plataforma continental, Aldasoro expone la situación en los siguientes términos:

«Puede decirse que las dificultades surgidas últimamente en el Mediterráneo como consecuencia del deseo de la flota artesanal atunera vasca de capturar ciento diez toneladas de cebo vivo para poder pescar los atunes, se ha resuelto favorablemente, y otro tanto puedo decir respecto al problema suscitado entre algunas de las cofradías de pescadores de la ría de Arosa, con motivo de la apertura de la veda del marisqueo. En ambos casos se impuso el sentido de moderación de las partes implicadas a lo que coadyuvó la mediación y presencia de los representantes de la Subsecretaría de Pesca, en un clima abierto de diálogo.

Es cierto que han surgido algunas dificultades con motivo de la aplicación de la orden ministerial de diciembre del pasado año, que establece ciertas limitaciones temporales y en zonas muy concretas gallegas, durante el período octubre-marzo, para proteger el alevinaje de la merluza. Esta disposición se adoptó a la vista de una investigación y estudios aquilatados llevados a cabo tanto por nuestros biólogos del Instituto Español de Oceanografía, como por el Grupo de Merluza de la Comisión Internacional para la Exploración del Mar. Sin duda alguna, para la flota ello supone limitaciones y ciertos perjuicios de momento, si bien a la larga asegura la continuidad de la actividad pesquera de arrastre al dar lugar a una conservación de los recursos de merluza. Existe una clara necesidad de concienciar al sector afectado sobre la urgencia de estas medidas, cuya adopción venían pidiendo amplios sectores de la pesca de Galicia y todos los biólogos y científicos conocedores de la materia.

En todo caso, la potenciación de nuestros caladeros es una obligación que a todos nos incumbe, ya que, como he dicho en ocasiones anteriores, la riqueza de nuestras aguas no es patrimonio exclusivo de nuestra generación, sino que, por el contrario, es algo que debemos conservar y mejorar para las futuras generaciones de pescadores españoles.

LUCIA P. MARTINEZ ANGUITA
PEDIATRIA
PUERICULTURA
(NIÑOS HASTA 14 AÑOS)
REPUBLICA ARGENTINA, 5, 8.º A
«Edificio Don Juan» TARDES: DE 5 a 7
CASTRO URDIALES

MODESTO
PIÑEIRO Y CIA.
(Fundada en 1866)
Consignatarios de buques
Ferry «QUIBERON»
(Pasaje y carga)
SANTANDER - PLYMOUTH - SANTANDER
Paseo de Pereda, 27
Teléfono 220000
Telex 35832
SANTANDER
Estación Marítima
Teléfono 214500
Telex 35913

Así debe ser...

Este es nuestro San Andrés

Estamos metidos de lleno en una de las más simpáticas y simpar Fiesta de Castro. El día de San Andrés, que tan entrañables recuerdos nos trae a nada que hacemos una mirada retrospectiva, no muy lejos, tan sólo unos pocos años.

De todos es conocido el sentido profundo de esta fiesta y que en un principio estaba dedicada única y exclusivamente a nuestros marineros pescadores, que en épocas pasadas constituían la gran mayoría de los trabajadores castreños y que en este día, 30 de noviembre, veían colmadas todas sus aspiraciones festivas, inmersos en la alegría de verse rodeado por todos sus seres queridos y olvidar, aunque fuera tan sólo por unas horas, el difícil y peligroso trabajo cotidiano.

Esta celebración fue rápidamente calando en el sentir y modo de pensar de todos los castreños, que veían con envidia, una forma de divertirse sanamente con el calor de una fiesta bien organizada y bien llevada.

Pronto la fiesta caló en los llamados terrestres que se sumaron al festín del día y todo Castro, junto a innumerables visitantes, inyectaron más calor si cabía, a este gran día de San Andrés.

El rico besugo y los sabrosos caracoles, llegaban a las mesas ante el asombro y el mojar los labios con la lengua, en señal de asentimiento a algo que, posteriormente, se iba a degustar con verdadera fruición.

Eran tiempos mejores, puesto que el besugo llegaba puntualmente a su cita anual con la fiesta, a precios asequibles para la gran mayoría y los caracoles eran «molestados» unos días antes y solamente una vez al año, puesto que casi nadie se acordaba de su existencia hasta esas fechas. Por lo tanto, su abundancia también les hacía asequibles a todos los bolsillos.

Desgraciadamente, ahora, tanto el besugo, que brilla por su ausencia, como los caracoles, terriblemente castigados, no llegan a satisfacer plenamente las exigencias del mercado, por lo que su precio se dispara alarmantemente, en perjuicio del consumidor que ve cómo puede peligrar la celebración del día tan esperado.

Cuando se nos habla de 500 a 600 pesetas a que se han disparado los caracoles contabilizados en kilos y en vivo, nos podemos suponer el costo de una ración en cualquiera de los establecimientos que se dedican a condimentarlos para este día.

Si nos referimos al extraño y remolón besugo, los precios son auténticos cañonazos que hacen templar las frágiles paredes de nuestras carteras. ¿Pasarán de 1.000 pesetas el kilo? Apostamos que sí. ¡Pida usted una ración en un restaurante y hablaremos después, si es que no le han dejado cortado.

Pero ante esta muralla de los precios, nos cabe la esperanza por un lado, y la satisfacción por otro, de poder pensar aquello de «que una vez al año...», por lo que todos haremos todo lo posible para que nuestro San Andrés particular no quede sin tan sabroso llantar.

Olvidándonos de todos los avatares por los que estamos pasando, debemos procurar que nuestra gran fiesta, brille con luz propia, que su singularidad y familiaridad no se pierda, y que contribuya una vez más, a la hermandad y confraternidad de todos los castreños que cuando se divierten juntos son únicos e inimitables.

Francisco PEREZ

Suscríbase a LA ILUSTRACION de Castro

Semanario literario y de intereses comarcales

MISA DE SAN ANDRES

El próximo MARTES, día de SAN ANDRES, se celebrará la MISA en la IGLESIA PARROQUIAL DE SANTA MARIA, a las 11 de la mañana.

El tiempo en Castro Urdiales

Día 13, sábado. Temperatura máxima, 15. Mínima, 12. Estado del mar, marejadilla. Estado del cielo, cubierto. Lluvia, por cm.2, 12.

Día 14, domingo: 13 y 10; marejadilla; cubierto; 32
Día 15, lunes: 10 y 8; temporal; cubierto, 6.
Día 16, martes: 11 y 9; marejadilla; cubierto, 3.
Día 17, miércoles: 13 y 11; marejadilla; cubierto, nada.
Día 18, jueves: 15 y 11; marejadilla; nuboso; nada.
Día 19, viernes: 14 y 13; marejadilla; cubierto; 4.

ASTANDER S.A. ASTILLEROS DE SANTANDER

ASTILLEROS DE SANTANDER, S.A.

★ REPARACION Y CONVERSION DE BUQUES HASTA 65.000 TONS. DE PESO MUERTO
★ CONSTRUCCION DE BUQUES HASTA 10.000 TONS. DE PESO MUERTO
★ INSTALACIONES:

— 2 diques secos de 231 x 32 mts. y
— 2 varaderos para buques hasta 3.500 y 500 Tons.
— 1.000 mts. de muelles de reparación y armamento
— 13 grúas de hasta 40 Tons.
— Talleres integrales de acero, maquinaria, tubería, electricidad, carpintería, etc.

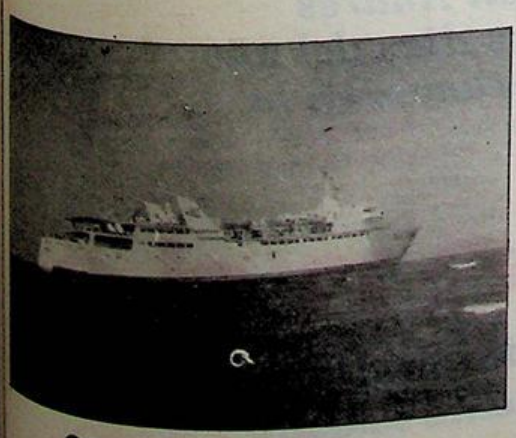

CONSTRUCCION

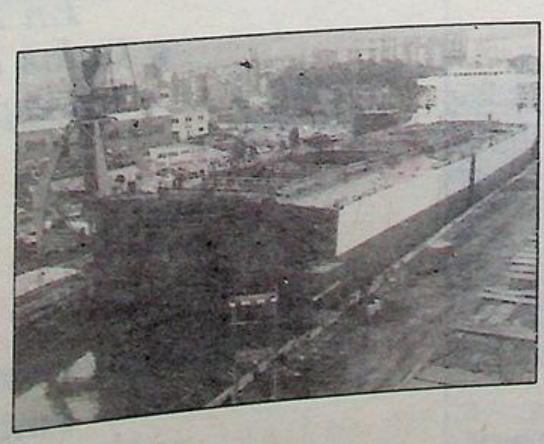

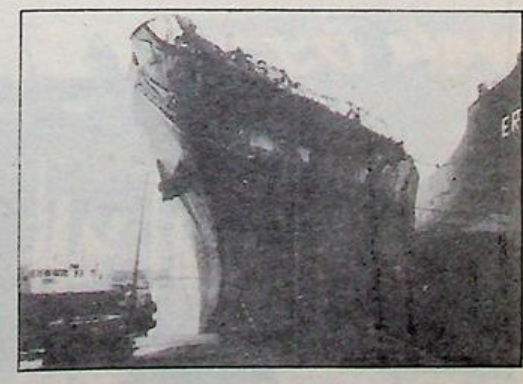

REPARACION

EL ASTILLERO (Santander) - Apartado 10 - Teléfono 540050* Télex 35.810 ASSA E - Telegramas: ASTANDER

Caracoles, besugo y otras especies marinas

Remembranzas de San Andrés



Quienes en la fecha del 30 de noviembre nos encontramos físicamente alejados de Castro, la mayoría forzados, siempre, en esta señalada fecha, el recuerdo y sentir se encontrarán en nuestro pueblo.

El pasado año escribía convencido de ello que, por fin, se cumpliría el viejo refrán marinero en «San Andrés basugos traer». No pretendía hacer de «Zahorí del mar». Me fiaba de la abundante parrocha existente en noviembre, dentro de la bahía, en la entrada de lubinas en su persecución y captura, anormal es esta especie, dejándose incluso pescar desde los muelles. La abundancia de camarones (quisquillas) y rapes me hizo pensar que, por fin, había terminado parte de la similitud con las plagas de Egipto, descritas en la Biblia.

La anchoa que ocupaba el primer lugar en mi pensamiento casi brilló, esta primavera, por su ausencia. Lo sentí en cualquier aspecto que se toque, pero debo, como satisfacción para muchos, informarles de un hecho que nos aconteció a principios de año.

Mi esposa, aquí, en Las Palmas, resbaló en una piel de ciruela, constituida en soporte de patinaje. Cayó y sus varices en la rodilla se inflamaron tomando color entre negro y morado. Un amigo nos trasladó a un traumatólogo amigo suyo y conocido nuestro. Le pedí la factura y me contestó que sólo me admitía anchoas iguales a las del pasado año. (Mi amigo le había invitado a ellas y dado nuestro nombre. Yo no menciono el del fabricante castreño por evitar la publicidad gratuita).

Algo que quiero destacar es la valoración del rape. Hace años era el manjar de aquellos que aficionados a la sopa e incluso a la ensaladilla le saboreaban disfrazado de arañas (centollos) o langostas. Hoy día dada la cantidad que nuestros pescadores nos traen, mi esposa particularmente y supongo que ustedes ya estarán de vuelta, le ha convertido en un rebozado de primera calidad.

Tenemos que ver la mano de San Andrés en nuestra vida marinera y castreña. Es cierto que lo que a nuestro nivel pudiéramos llamar pesca de altura ha decaído. Mis amigos me dicen que este año van tirando, por sus precios que luego indicaré Los botes artesanales de poca eslora, han aumentado quizás hasta alcanzar la cifra de 200, en la época de verano a otoño benigno.

Este año al igual que el anterior, en el mes de octubre han salido chicharros grandes y cebados.

No comprendemos la depreciación de esta especie, riquísima en esta época si no fuera porque leemos hasta aburrirnos que las modas mandan incluso en la alimentación.

Los precios, agárrense, en el mes de octubre fueron entre 5 y 15 pesetas kilo según fueran para «guano» (harina de pescado) o fábrica.

Ustedes, igual que yo y cualquiera, dirán que no hay derecho a este desequilibrio conociendo las horas de la noche y el entorno y sacrificio que rodea este trabajo.

No obstante creo con firmeza que así y a cuenta de muchos se levantará España, no con palabras sino con obras y diálogos, ya que si los pescadores, característico en ellos, regalan en los muelles a quienes se lo piden y lo necesitan la media docena de chicharros, como reminiscencia heredadas de sus mayores, lo anterior supone y está la Administración obligada a tomar nota y valorar debidamente la gran capacidad de divisas retraídas de la importación masiva de harina de pescado, que forzadamente producen estos trabajadores de la mar, para bien de toda España.

En Castro observé que, a pesar de las «regadas» del mes de agosto, no se han visto pescadores de caracoles por parte alguna. Me han informado de su escasez y la nueva técnica de la caza nocturna con linterna, con óptimos resultados.

Así que San Andrés, con besugos o sin ellos, siempre habrá algún sustituto, esperemos a los primeros que serían muy agasajados y recordados por jóvenes y viejos, con humor y alegría tradicional, ya que el espíritu de éstos, inigualable siempre, prevalecerá en armonía y unión, dando las gracias al Santo por haber protegido un año más la vida de nuestras gentes en su diario y peligroso laborar.

J. PUENTE

Una tradición gastronómica de Castro

La

CADA año, la festividad de San Andrés Apóstol, Patrono de la Cofradía de Pescadores de aquel puerto, convierte a Castro Urdiales en centro de reunión de los gastrónomos de todo el Norte de España. Ese día, 30 de noviembre, las unidades de la flota pesquera local permanecen abarloadas en las dársenas, sin hacerse a la mar, bailoteando al vaivén de las olas en una grotesca danza de mástiles y flamear de banderolas. Los marineros se mezclan en la zona portuaria con las gentes que van llegando y se acercan curiosas a contemplar la escena. Los bares y mesones de la zona de La Correría se van animando y de su interior sale el inconfundible olor a guiso de caracoles y el de los panchotes asados al horno. La «hora del blanco» es aquí como un rito, introito ineludible para entrarle, más tarde, a los dos platos reyes de la jornada festera que esperan humeantes en la mesa de toda familia castreña y en la de los establecimientos hosteleros de la ciudad toda. No se concebiría aquí una fiesta patronal de esta naturaleza si faltaran, a la hora de la comida o de la cena, la ración de gasterópodos y acantopterigios tradicional.

¿Pero de cuándo nace esta tradición «marinera» de comer los platos considerados típicos de la Navidad en todo hogar norteño, con casi dos meses de anticipación? Nos aseguran que la costumbre es antiquísima y que muy bien pudiera responder a una necesidad del propio oficio de pescador, que exigiría, más adelante, jornadas duras en la mar, durante la costera del besugo, obligando a adelantar la fiesta navideña. Tal vez, la misma época del año en que los caracoles de tierra o de huerta empiezan a ser cogidos, con vistas a las fiestas pascuales, incitara a las gentes del mar a degustar esos platos. En cualquier caso, ahí está la tradición, ahí su ambiente y ahí la fama que ha alcanzado dentro y fuera de las fronteras regionales. Desde un punto de vista puramente gastronómico, hay que convenir en que tanto los caracoles como el besugo «terciado», puestos al uso de cada cocina, alcanzan cotas difílmente superables en calidad y sabor.

En muchas ocasiones ... recorrido las cocinas de ... taurantes, a la hora del p... do de los caracoles, sorpre... do a cocineros y cocinera... tarea de limpiar esos m... terrestres, con pacie... increíble, hasta no dejar una ... con la mínima sustancia re... sa que les caracteriza: el la... el salvado han servido durante ... período de almacenamiento ... que tales «bichitos» se desp... dieran de gran parte de su ... sidad; el agua salada en que ... metidos, por último, y la ... de limpieza «a mano», uno a ... mediante la utilización de un ... llo que hurga sin cesar en su ... terior, garantiza la máxima ... giene. Al tiempo, las ... igualmente hábiles del «... la encargada de la cocina ... dispuesto esos besugos ... queños, primero, rasp... piel, para limpiarles las esc... y después, una vez abiertos ... gitudinalmente, sus entrañ... fin de dejarles listos, a la esp... de ser introducidos en el ho...

El visitante de Castro ... diales este día podrá elegir ... las múltiples recetas que ... ofrecen, según sus gustos: ... coles a la castreña, a la ... viana, a la santoñesa, a la ... na, a la vizcaína... El denom... dor común del singular ... siempre será su salsa espes... calidad del aceite empleado ... ingredientes que acompañan ... guiso del gasterópodo y el ... alcanzado en el picante: el ... en tacos, el chorizo, los p... tos, el tomate, la nuez mos... la guindilla, las especias ... guen por su mayor o menor ... ga a unas variedades de ... La salsa que se consigue con ... da esa mezcla es la razón ... del plato, y diríamos que ... contrapunto de su sabor se ... ne, precisamente, la carne de ... racol, un tanto sosa o insi... Los caracoles a la riojana s... tinguen más por la clase de ... miento empleado en su gu... por un sabor más fuerte ... preparados a la vizcaína ... sentir en su composición ... mayor influencia del tomate ... más baja también la propo... del picante. Los servidos a ... proceso a la santoñesa o ... castreña, pudieran estar ... término medio, entre los ... dos. Sin olvidar nunca que ... cada cocinero o cocinera ...



En San Andrés
y todos los días del año
les esperamos en la

Cafetería

Ostende

Un nuevo estilo (pensado para usted)
ambiente selecto

◆

CASTRO URDIALES - *FRENTE AL PARQUE*

cina de San Andrés

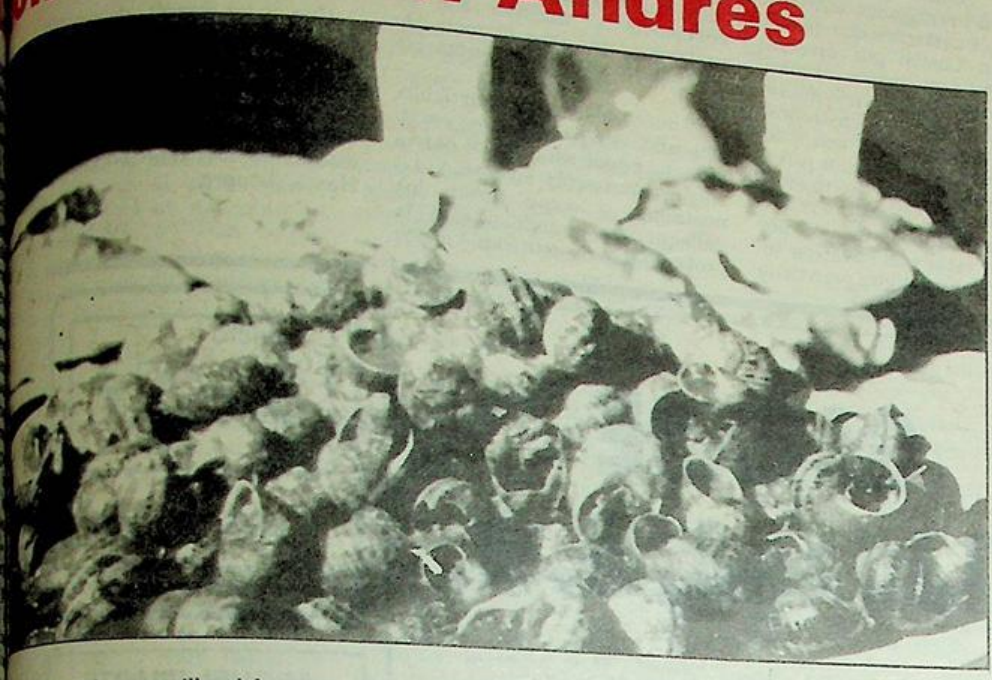

el caso del maestrillo del rtín, tiene su librillo, el secreto rígico que nunca desvelará. O á hará únicamente de padres a jos. O serán los hijos quienes s agrendan, sin pretender guar- dario con siete llaves siquiera.

No encierra tanto secreto la rmula del panchote —una es- cie de besugo terciado, de ra- ón aproximadamente—, pues- o que no hay casa de la región y ra de otras regiones costeras donde no se ha puesto alguna vez el besugo al horno, entero, adornado de limón y perejil, bien regado de aceite y salpicado de ajo quemado al máximo.

O bajo la fórmula denominada «a la espalda», puesto que el pez objeto del asado, ahora, se abre en dos mitades, «adoptando» esa actitud, para que se dore debidamente por uno y otro lado, antes de ser servido en la fuente con todos los ingredientes que lo caracterizan y el ajo, siempre muy presente en su cobertura, acompañando de una dosis de guindilla que le dé el toque de picante justo, requerido.

La tradición del día de San Andrés hace que sean muchas las familias que se dediquen a lo largo del año; y más intensamente las semanas precedentes a la festividad, a la intensa búsqueda de caracoles de huerta, recorriendo todo el término, hurgando entre las piedras de las paredes que cierran las fincas o apartando las malezas de las orillas del camino. Otras prefieren acudir al mercado y comprar allí la mercancía, aunque por ello tengan que pagar precios muy altos que, de año en año, experimentan subidas astronómicas, tal vez por su propia demanda, tal vez porque estos moluscos de «cáscara» dura sean cada año más escasos. El beneficio que de este comercio hace a la agricultura hortense local ha de ser notorio, indudablemente. En cualquier caso, el precio alcanzado por la ración de caracoles en los restaurantes es equivalente al kilo de los comprados en el mercado. Y de un kilo salen, aproximadamente, cinco raciones. Tal vez más, porque tampoco se ha establecido una medida unitaria de capacidad en las mesas de los establecimientos hosteleros. Hay que confiarse, de algún modo, a la mayor o menor generosidad del mesonero de turno.

Se ha especulado mucho con la cantidad de caracoles que puedan consumirse a lo largo de una jornada de San Andrés en Castro Urdiales: se han barajado cifras que van desde las tres a las seis o siete toneladas, tomando como base el número de habitantes del término y el de comensales foráneos que aquí suelen acudir ese día. Castro Urdiales es una ciudad de unos doce mil habitantes en la actualidad. Su proximidad a Bilbao la hace objetivo frecuente del gastrónomo bilbaíno y del de la capital de la región cántabra, no mal comunicado por carretera con el puerto castreño. A los que hay que sumar un porcentaje de guipuzcoanos y alaveses, palentinos y de otras procedencias. ¿Cuánto puede consumir por término medio cada habitante y cada visitante de la localidad? Habría que calcular unos doscientos cincuenta gramos por persona y añadir que restaurantes como El Segoviano, uno de los establecimientos que nos sirviera de base para la confección de este trabajo, suele preparar un centenar de kilos, al igual que su vecino inmediato, El Marinero. Otros de más baja capacidad de comensales adquieren entre veinticinco y cincuenta kilos, muchos sirven los caracoles en los mostradores como «tapa» o simple ración suelta...

De ahí que haya resultado siempre tan difícil el cálculo. Pero, en cualquier caso, puede hablarse siempre de un consumo de miles de kilos. Y de ese ambiente al que nos referíamos al principio. De una tradición que pervive y de una Cofradía de Pescadores de las más antiguas de la región.

En un memorial antiguo se lee que «una de las naves tripuladas de sus hijos, la que, rompiendo las cadenas que dificultaban a la Armada la entrada en aquella ciudad, facilitó el triunfo» a la escuadra de Fernando III en la conquista de Sevilla, fue una nave castreña. Y leemos a Javier de Echevarría, en su libro «Recuerdos históricos castreños»: «A esta época de la brillante aparición de la Marina de Castilla corresponde, sin duda alguna, la formación del nobilísimo gremio de marineros castreños, conocido desde hace siete siglos con el nombre de Cabildo de Navegantes y Mareantes del Señor Santo Andrés».

MANN SIERRA

CHAINE DES ROTISSEURS 1248 - 1950

ASOCIACION MAGISTRAL DE GASTRONOMIA 1976



RESERVE SU MESA

Mesón
EL SEGOVIANO
HORNO DE ASAR
Castro-Urdiales
CORRERIA, 19 - TEL. 86 18 59

Cena típica de San Andrés

La «morriña» de un castreño

Hay un viejo refrán que dice: «Por todos los Santos, la nieve en los altos» y «Por San Andrés, la nieve en los pies». Es a finales de noviembre cuando los castreños celebramos una de las fiestas con más sabor popular, un festejo esencialmente marinero, pues recordemos que el Apóstol San Andrés era pescador, como su hermano San Pedro, cuando fueron llamados por Cristo para dar a conocer al mundo su doctrina.

Cuando llegan estas fechas, las familias suelen reunirse para degustar los dos platos más propios de estas fiestas, los caracoles de viña, debidamente condimentados y, el no menos clásico besugo al horno, sin olvidar todo el andamiaje de festejos populares con verbenas, amén de las regatas de bateles y trainerillas, donde los jóvenes y no tan jóvenes ponen el punto final a estos festejos.

Ahora bien, podemos preguntarnos, ¿cómo pasan estas fechas tan arraigadas entre nosotros, los castreños que no conviven en Castro por diversas cuestiones como puden ser motivos laborales o el servicio militar de muchos jóvenes castreños? El interrogante tiene una solución: Nostalgia. Al vernos privados de asistir a algo tan nuestro como son estas fiestas, nos volvemos pensativos, tristes, por no poder estar con nuestros seres queridos y amigos; pero tiene a la vez una vertiente positiva, nos recuerda de dónde provenimos, nos mantiene viva nuestra conciencia y nuestro ser de castreños, nos trae el recuerdo perenne de lo que en suma somos.

El autor de esta carta-artículo, este año, por primera vez en su vida, no puede estar en su patria chica, como sería su deseo. La nostalgia, o como dirían los gallegos, la «morriña» será la protagonista de este San Andrés 1982. Desde donde me encuentro, reciban mis paisanos mi más afectuoso saludo.

Una de las estrofas de nuestro himno dice: «Feliz quien bajo tu vera vio el sol lucir», algunos no estamos tan felices como querríamos esta vez; pero nuestro pensamiento sí estará este 29 de noviembre en Castro. Hasta siempre.

J. E. S.



GARAJE
TIJUANA, S. A.

★ ESTANCIAS
★ COCHES
★ EMBARCACIONES

Javier Echevarría, 10 — Teléfono 860391
CASTRO URDIALES

SERVICIO OFICIAL SEAT

"LOS ARCOS"
José M.ª Pereda, 7 Tel. 860942
CASTRO URDIALES

MIGUEL IRIARTE
MARMOLERIA
Trabajos en piedra y mármol. Fachadas, portales, escaleras, fregaderas y fogones.
PANTEONES, CRIPTAS Y LAPIDAS
Los Huertos, s/n.
Teléfono 860793
CASTRO URDIALES

Coge la onda.
Radio Santander 2 f.m.

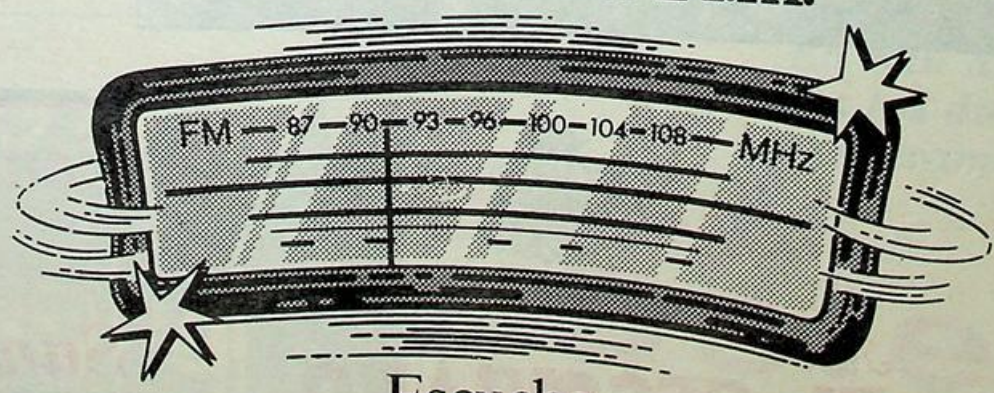

Escucha
los 40 Principales
de la SER.
SER FM
La otra Radio.
La de los Principales.

San Martín: Peña Taurina y Rondalla de Campijo

Dos cosas que están muy unidas y relacionadas, tanto que no puede ser la una sin la otra: Con mucha alegría y entusiasmo como en años pasados, la Peña Taurina de San Martín celebró la fiesta de su patrono. ¿Qué es una sola vez al año? Bueno, siempre habrá un momento en que la gracia de Dios toque el corazón de estos buenos aficionados y sencillas mujeres que se acercan cada año a rendir homenaje y honor a su Santo Patrón San Martín de Tours, y debemos que como al Santo, a todos les haga conocer la verdad donde existe y sólo se concede a los sencillos de corazón humilde y que ayudan a sus hermanos necesitados.

La misa celebrada por nuestro párroco, don José, en la que explicó en breves palabras la vida del Santo, nos anime a imitarle, sobre todo en su caridad.

Es bueno y muy loable cuidar la parte folklórica, la alegría bullanguera, pero hemos de procurar imitar las virtudes del Santo Patrón, en este caso, la caridad, que aún siendo catecúmeno, le llevó a partir su capa con un pobre, que resultó el mismo Cristo, y desde entonces la gracia le inundó y se entregó al amor de Dios y de los más necesitados.

Como siempre, hubo obsequios para los ancianos y unas suculentas tartas, que los pobres agradecen tanto y les tocó buena ración.

La Rondalla de Campijo, también les obsequió tocando bellas canciones, muy selectas y escogidas, y alabamos a sus directores, Marquiarene e Iturbe, porque han logrado de estos jóvenes entusiasmarlos en el arte, y apartarlos de lo que tantos jóvenes caen por falta de quien les eche una mano.

No sé si se darán cuenta ellos, creo que sí, pero están ayudando a situarse en la vida y a apartarlos de la ociosidad, madre y raíz de tantos vicios, como hoy invade a esta juventud, que tiene cosas muy buenas, pero quizá les falta lo principal; personas que les ayuden y orienten en la vida.

Seguid, Peña Taurina de San Martín, haciendo estas buenas obras y pensad que lo que hagáis a vuestros hermanos, es en provecho vuestro. Debía de haber más Peñas, más centros educativos y recreativos para que los jóvenes y también los maduros, encontrasen cabida donde pasar el rato y salir llenos de paz y tranquilidad.

Hasta el año que viene. Peña Taurina de San Martín y Rondalla de Campijo.

M.ª E.

A la Peña Taurina San Martín

Ya antes de ser cristiano,
con su hermosa caridad,
dio media capa a un hermano,
pobre de solemnidad.

Por su bondad, quiso Dios
que llegara a ser obispo,
por su hermoso corazón
y amar a Jesucristo.

Los socios de esta Peña
son igual a San Martín,
de los pobres les da pena
y amándolos son feliz.

La otra tarde visité
la peña de San Martín,
y en verdad disfruté
viendo lo que ocurre allí,
cosa que ya no se ve.

Tienen su hermoso bar,
en donde todos sus socios
allí van a disfrutar
durante sus horas de ocio,
a divertirse y cantar.

Es obra de artesanía
el mostrador y sus mesas
y dos ruedas de carro había
que me causó gran sorpresa
por lámparas las tenían.

Allí acuden sus familias,
si organizan algún baile,
todo con gran armonía,
sin que se moleste a nadie
con música y alegría.

La directiva que tienen,
sus socios la ha nombrado,
todos hacen cuanto pueden
por estar capacitados
para que todo prospere.

La hermosa Plaza de Toros
cada día está más bonita,
la arreglaron entre todos
con la santa paz bendita
trabajan codo con codo.

Castro, muy contento está,
con su gran Plaza de Toros,
donde todos gozarán,
la juventud, sobre todo,
con festivales que harán.

Desde Castro a Santander,
no hay plaza más preciosa,
lo digo porque lo sé,
por su arquitectura hermosa
que desde lejos se ve.

PLACENTERO

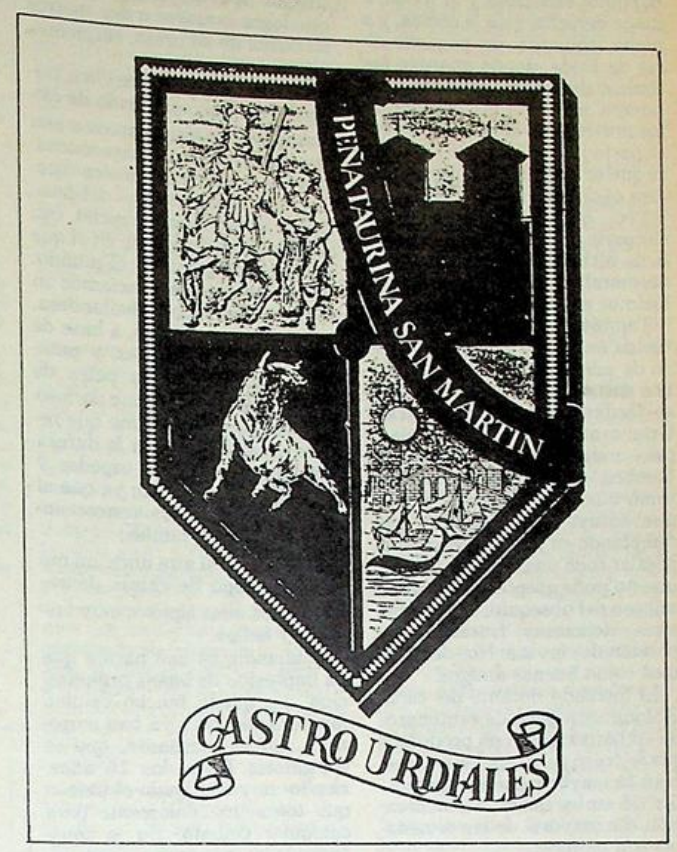

JUAN IGNACIO GOMEZ
ADMINISTRADOR DE FINCAS

GOCASA

GABINETE DE ORGANIZACION Y ASESORAMIENTO
Teléf. 861608
C/ Calvo Sotelo, 5, 1.º D
CASTRO URDIALES

GABINETE DE
- CONTABLE
- MECANIZACIONES
- FISCAL
- LABORAL
- CONTROL
- ORGANIZACION
- ASESORAMIENTO

CASTRO URDIALES
C/ Calvo Sotelo, 5, 1.º D
Teléfono 861608

CABEZON DE LA SAL
Urbanización
El Parque, 1, 3.º
Teléfono 701087

SANTANDER
C/ Burgos, 11, 8.º-6
Teléfono 374715

(Viene de la página 16)

bastante espaciosa y al fondo, a mano derecha, está la cocina, y a mano izquierda, un pequeño altar de Buda, donde guardan las cenizas de los ascendientes. Una tercera parte de las cenizas de los muertos va al río, otra tercera parte junto al templo y otra es la que se queda en las casas. En esta casa que visitamos vivía un joven que tenía una gran simpatía por la selección española de fútbol. Se conoce que no le desmoralizó el pobre papel que hicimos en los Mundiales.

También entramos en una tienda en que se vendia toda clase de adornos; pero lo que más nos entusiasmó fue el maravilloso jardín que tenía por detrás. Gran cantidad de preciosas plantas, muy bien cuidadas. El hombre, dueño del mismo, me tomó una gran simpatía, por lo que estuve largo tiempo contemplando su jardín y me quería regalar toda una serie de tiestos, que no pude aceptar por lo voluminoso del obsequio. Sí le acepté unas deliciosas frutas y un botellín de cerveza. Nos despedimos como buenos amigos.

El mercado flotante del canal Khlong está lleno de centenares de embarcaciones con productos que se traen para vender y se realizan la mayor parte de las ventas de embarcación a embarcación. La mayoría de las remadoras son mujeres.

Un país de impacto

A mediodía acudimos a presenciar el espectáculo de la lucha de serpientes, figurando un combate entre una cobra contra una mangosta, pequeño animal parecido a una ardilla o al hurón. Unos jóvenes nos demostraron la habilidad en el manejo de las cobras, animales muy venenosos. Fue muy curiosa la actuación de la serpiente saltarina, que logra lanzarse a dos metros en busca de su presa, serpientes pitones, etc., etc.

En otro lugar, al aire libre, pudimos ver una exhibición de elefantes y después pasamos a una especie de teatro donde escuchamos unas piezas de música tocadas con instrumentos del país. Luego la ceremonia nupcial, con el baile a continuación, en el que podía participar todo el mundo. A continuación presenciamos un combate de lucha thailandesa, entre dos, con árbitro, a base de puñetazos, sin guantes, y patadas, seguido de una pelea de gallos. Fue también muy curioso una muestra de esgrima que resulta escalofriante por la dureza con que manejan las espadas y los golpes que lanzan; ya que al menor descuido las consecuencias resultarían fatales.

Mas tarde, al aire libre, un nuneroso grupo de chicas danzaron varios aires típicos, muy vistosos y bellos.

Thailandia es una nación que da impresión de buena organización. Le queda mucho camino por recorrer, pero ya han empezado con la enseñanza, que es obligatoria hasta los 15 años, siendo muy castigado el patrón que toma un adolescente para cualquier trabajo. En la construcción de carreteras están intentando mejorar las vías de comunicación, hasta el punto que es el único país que tiene construída la autopista de la Pan Asiática, proyecto japonés que pretendía unir Singapur con Amsterdam.

Lorenzo MAZA SUETA



VII Concurso Jaime Ribalaygua, S. A. de Christmas Navideños 1982

BASES

1. El VII Concurso JAIME RIBALAYGUA, S. A., de arte infantil, está dedicado al dibujo de christmas navideños.
2. Podrán participar en este certamen todos los niños y niñas de 5 a 9 años, y de 10 a 14 años de edad.
3. Los niños deberán realizar sus dibujos sobre "tema navideño", con rotuladores o lápices de colores sobre papel tamaño cuartilla.
4. NO SE ADMITIRA NINGUN TRABAJO que no se ajuste al punto número tres.
5. En el dorso del trabajo figurará el nombre, apellidos, edad y domicilio del participante.
6. Cada niño podrá participar con un dibujo.
7. Los dibujos serán entregados en los grandes almacenes JAIME RIBALAYGUA, S. A., en su 5.ª planta, a la Srta. Inmaculada.
8. Conforme se reciban los dibujos, serán expuestos en la 5.ª planta de los grandes almacenes JAIME RIGALAYGUA, S. A.
9. La fecha tope de admisión de dibujos es la del 14 de diciembre de 1982.
10. Los premios a otorgar a los mejores dibujos serán los siguientes:

De 5 a 9 años:
1.º Premio: 10.000 Ptas. y Trofeo
2.º Premio: 5.000 Ptas. y "
3.º Premio: 3.000 Ptas. y "
4.º Premio: 2.000 Ptas. y "
y 6 Premios más de 1.000 Ptas. cada uno.

De 10 a 14 años:
1.º Premio: 10.000 Ptas. y Trofeo
2.º Premio: 5.000 Ptas. y "
3.º Premio: 3.000 Ptas. y "
4.º Premio: 2.000 Ptas. y "
y 6 Premios más de 1.000 Ptas. cada uno.

11. El importe de estos premios se entregará en forma de vale para arquirir lo que se desee en cualquiera de las secciones de los grandes almacenes JAIME RIBALAYGUA, S. A.
12. Habrá un jurado, compuesto por dos críticos de arte, un pintor y un representante de la Delegación del Ministerio de Cultura, que decidirán qué dibujos son los premiados.
13. Su fallo tendrá lugar el día 17 de diciembre de 1982, e inmediatamente se les comunicará a los interesados por correo. La entrega de premios y trofeos se hará en los grandes almacenes JAIME RIBALAYGUA, S. A.
14. Todos los trabajos concursantes quedarán en propiedad de JAIME RIBALAYGUA, S. A.

¡HAZ QUE TUS HIJOS PARTICIPEN!

jaime ribalaygua sa

I. PANDO, SOCIEDAD ANONIMA

Administración de Buques,
Brokers.

Compañías Administradas:

"MARITIMA ANTARES, S. A."
"NAVIERA IBERICA, S. A."
"CIA. VASCO - CANTABRICA DE NAVEGACION, S. A."
"NAVIERA INTERNACIONAL, S. A."
"MONTAÑESA DE CONSIGNACIONES, S. A."

Dirección Postal: Castilla, número 1 - Santander
Dirección Telegráfica: Navicansa
Apartado de Correos: 195
Teléfono: 21.15.58 (10 líneas)

Telex: 35851 IPAN E
35974 IPAN E
35925 IPAN E (Gerencia)
35886 MDC (Montañesa de Consignaciones, S. A.)

La izquierda y la siniestra

El ICU, esa especie de aglomerado pseudopoliticolibertario, que se constituyó en Castro con vistas a contestar en las urnas las anteriores elecciones muncipales y que ya entonces el PUEBLO colocó en su sitio con demasiada largura y beneplácito. Llevaba en sus siglas el ambiguo significado de una izquierda castrexunida.

A través de su lamentable peregrinar por los avatares de la problemática municipal, se ha podido comprobar que eso no era cierto, y que no lo era por la pura y simple razón de que la izquierda de Castro, aunque votó en cierta medida al ICU... se ha comprobado más tarde que NO ESTABA EN EL ICU.

En unas elecciones municipales, los puntos de vista del elector cambian totalmente si los comparamos con el sentido preferencial y orientativo de unas generales. En Castro se ha visto bien palpablemente. No interesan las letras... SINO LAS PERSONAS, esa es la máxima y la filosofía del ciudadano, ese es el camino que sigue normalmente el castreño, cuando de su pueblo se trata. Y no es sólo aquí, sino en todo el pueblo, villa o ciudad donde más o menos, las gentes se conocen, conviven y se relacionan de una manera bastante más estrecha e íntima que en, por ejemplo, una gran ciudad o capital, donde lo cálido desaparece y donde lo impersonal se impone como algo corriente.

Izquierda, derecha y centro

La izquierda, la derecha y el medio, en Castro, votó y votará a las personas y que nadie cometa el error de extrapolar los resultados de unos resultados provenientes de unas generales, que de nada van a servir a la hora de elegir a un vecino (castreño, por supuesto) y no a un partido político, aunque bien pudieran conjugarse ambas cosas si en el asunto concurren los requisitos mínimos.

En las anteriores municipales, la izquierda se inclinó relativamente por el ICU por un sencillo razonamiento: Desconocía en absoluto lo que esta nefasta agrupación nos iba a protagonizar tiempo más tarde.

El PSOE salió por los pelos, principalmente por la lista que presentaba, y el PC, como ya adelantándose a los acontecimientos, se diluía en la más tranquila de las estratosferas.

Pero, atención. Una importantísima masa de votantes de izquierda votaron al actual alcalde, ya que de otra manera las cuentas no salen, pues los votos no se estiran y de donde no hay no se puede sacar. Quiere esto decir que la izquierda votante de Castro Urdiales escogió tres caminos y por ellos encaminó su papeleta.

Uno el ICU, que fue como posteriormente se ha constatado, el camino de la aventura; otro el PSOE, que fue el marcado por Felipe González, a un a pesar de haber perdido las elecciones, y el tercero, fue votar a la persona del actual alcalde, que fue el voto de la amistad, del realismo y del sentirse castreño antes que influenciados por una letras o anagramas que poco decían. Hoy en día, las cosas no han cambiado sustancialmente, si bien hay un hecho, que efectivamente, encierra gran importancia: Se trata de que por fin, el pueblo de Castro conoce y sabe valorar en su justa medida quién es el ICU. El pueblo de Castro sabe a conciencia quién es la «Asamblea», quiénes manipulan todo este oscuro cotarro, y el pueblo de Castro ha percibido el resultado que ha dado en su pueblo el tristemente célebre ICU y sus dirigentes, salvo alguna excepción (que sí las hay).

Qué es el ICU

El pueblo no quiere al ICU, jamás ha asistido a sus numerosas convocatorias y mítines, cuatro amigos han ido siempre en sus manifestaciones y paseos higiénicos. El pueblo no desea en absoluto, que una extrema izquierda violenta y escandalosa, perturbe y desestabilice la convivencia de un pueblo por más tiempo. ICU destruye y no construye, ICU niega y nunca aprueba, es un partido o agrupación que se ha automarginado con su proceder y no ha hecho nada por salir de ese sitio, sino que momento a momento ha empeorado su situación y postura ante la opinión pública. Cierto es que siempre habrá trescientas o cuatrocientas personas dispuestas a darle su voto, pero ahí para la cosa.

Viéndose en estas condiciones, sabiendo que el pueblo es inexorable y no perdona errores, los gravísimos errores que el ICU ha cometido, ahora esta agrupación ultraizquierdista pide sopitas a un PSOE que con el copete de su triunfo en las generales, ve la posibilidad de que en Castro pudiera ocurrir lo mismo, lo cual es mucho decir, demasiado presagiar y no ver realidades.

Pero a lo que nos referimos concretamente es que el PSOE jamás podrá ni deberá admitir en su seno a una agrupación que lo único que va a hacer es querer entrar mandando, argumentando su «antigüedad», que va a radicalizar todo lo que coja en mano y que terminará jibando a un partido que será o no efectivo (lo veremos) pero que mientras no se demuestre lo contrario ahí está con todos los sacramentos.

Los señores Díaz Munío, Arias y la señora Calera, se tienen que dar cuenta de que éste no es ni su sitio ni su momento, deberían cambiar (me refiero políticamente) no ya de país, sino de continente. El pueblo rechaza sus métodos, el pueblo no quiere ni escándalo ni la violencia, el pueblo rechaza de pleno todos esos actos y declaraciones, el pueblo no quiere oposición sistemáticamente destructiva, no quiere odios ni insultos, ni desórdenes públicos y esos señores que he mencionado han capitaneado todo este rosario de virtudes, incluyendo a significativos seguidores que están en la mente de todos. El ICU ha escrito páginas pero que muy tristes en los últimos tiempos, en nuestro pueblo y será el propio pueblo y nadie más quien capacitado y libre para expresar su honesta opinión, se dirija en su momento a las urnas con la papeleta de la justicia en la mano.

Maniobra política

Leyendo el editorial de «Proel», vemos claramente la maniobra envolvente de ICU, valiéndose de esas páginas para manifestar, de una parte que «pide la unidad de la izquierda» y por otra, que el PSOE es o sería el culpable de la no «fraternización».

Examinemos lo que el artículo más o menos dice:

En primer lugar y tal como es su habitual sistema, escribe a la ligera, basándose siempre en la vulgar presunción, pero añadiendo bastante mala uva y, por supuesto, barriendo para casa.

¿Quién le ha dicho a «Proel» que PDP intenta separarse de AP?, algo absurdo y pura mentira.

Más adelante se puede leer: «La Asamblea Popular preconiza la formación de una izquierda unida... ¿Y quién es la asamblea popular? ¿Qué invento es ése? ¿Qué tipo de megollo es ese nombre que en cada uno de sus mítines o asambleas lo que ha sido es IMPOPULAR si contamos el número de asistentes y curiosos incluídos? ¿Qué mofa es esa? Luego comenta el mismo artículo proelicero, que el PSOE se niega a la colaboración, lo cual, como anteriormente comentábamos, lo encontramos de pura lógica y en absoluto (como dicen) nos frotamos las manos, nada de eso. Miren ustedes, desde una óptica puramente política, nos las frotaríamos de verdad, nos las frotarámos bastante más, viendo a un PSOE firmando acuerdos con la ultraizquierda del ICU, entonces sí que nos frotaríamos las manos... y hasta los pies. Entonces no nos haría falta ni propaganda.

¿Qué sucede? se lee en el «Proel», ¿qué pasa? dice el columnista. Y arremete cuando escribe... «Lo que ocurre es que a los partidos políticos les irrita que existan coaliciones independientes y el PSOE, identifica a la Asamblea con el ICU...»

NATURALMENTE, naturalmente, y yo lo suscribo. ICU es la representación en el Ayuntamiento (NO de quienes le votaron, que se han desengañado hace tiempo)... sino que representa a la famosa «Asamblea» y en cambio es la Asamblea quien representa al ICU en la calle, todo ello en el más absurdo y al mismo tiempo jocoso paralelismo.

¿Quién produce el caos?

Pero vamos a ver: Si los partidos políticos en la democracia son IMPRESCINDIBLES y constituyen el nivel político más alto... ¿Cómo al mismo tiempo son un peligro para la democracia?... Pues si dice el escribidor... «porque se convierten en aparatos de poder». Ahí está el asunto, el «quid» de la cuestión. Ahí duele, camarada.

Señores: Poder democrático es autoridad, poder es orden, poder es anti-asambleísmo poder es antianarquismo desestabilizador y poder es LEY, y eso a algunos no les interesa a ningún precio por el simple hecho que va en contra de su propia esencia, ahí está el asunto, ahí está la queja. Con el poder DEMOCRATICO no comulgan, va en contra de su razón de ser y de existir, al fin y al cabo... es comprensible.

MONTAÑES

Historia de una acción de defensa de la ciudad frente al mar

El rompeolas, vigía de Castro

A través de otras informaciones hemos tratado en varias ocasiones de las vicisitudes reparadoras por las que ha tenido que pasar el dique Este o rompeolas que sirve de valladar en nuestro puerto para que las aguas no se apoderen con frecuencia de nuestro perímetro urbano y al mismo tiempo para formar un puerto de refugio para toda clase de operaciones marítimas tanto de pesca como mercantiles.

Fue una obra empezada a finales del siglo pasado y por su importancia y envergadura, venía a representar un hito de excepción en la vida y desarrollo de nuestra ciudad, máxime cuando en aquellos tiempos era difícil que el colosalismo de una obra de este tipo, pudiera tener dentro de los moldes económicos de la Administración del Estado, tesorería suficiente como para atacar esta serie de proyectos en las pequeñas villas de la costa.

Pero así fue, a Dios gracias. Y la obra se puso en marcha, para cuya descripción no vamos a valernos de datos o documentos históricos, sino simplemente de unos antecedentes extraídos de conversaciones rememoradoras de aquellas calendas sostenidas con personas veteranas o apoyadas en las propias experiencias personales del cronista.

El rompeolas comenzó a construirse por los albores del año 1898 y se culminó de forma definitiva un cuarto de siglo más tarde. Concretamente en el año 1924. En primer lugar fue preciso trazar una pequeña vía ferroviaria de unos dos kilómetros, desde el peñón de Cotolino de donde se extraía la piedra, hasta el pie de obra de la falda de la ermita de Santa Ana, valiéndose de tres locomotoras y una reata de vagonetas. Se instaló, asimismo, una monumental grúa accionada a vapor, que era comúnmente conocida por el nombre de «Titán». El rompeolas no fue reforzado con ningún tipo de escollera, lo que sin embargo le ha permitido subsistir en su integridad duranta más de cuarenta años sin erosiones de importancia. Pero sobre el año 1964 se comprobó que era preciso llevar a cabo unas obras de defensa puesto que la base de escorias donde se asentó la obra de fábrica se iba difuminando o desmoronando y los bloques al quedar, por tanto, sobre el vacío, permitía la circulación de las aguas por debajo de los mismos con su tremenda agresividad en los períodos de virulencia atmosférica.

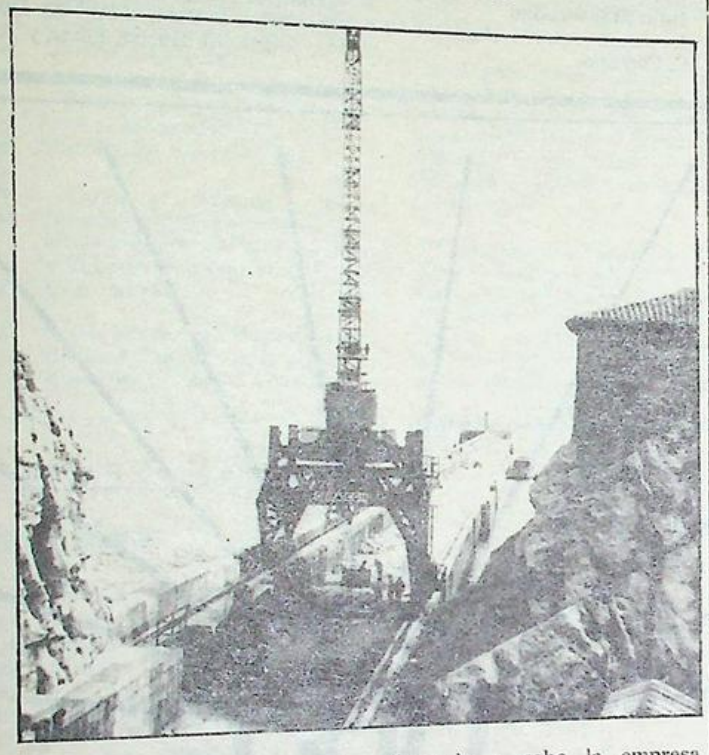

Se redactó, por tanto, por la Jefatura de Puertos un proyecto de obras a realizar como una primera fase de otras que habrían de venir a continuación. Así que después de obras esporádicas por arreglos de circunstancias a través de distintas temporadas, en febrero de 1966 se comenzó la construcción de 1.094 bloques de unas cuarenta toneladas a base de hormigón y mampuestos y una recubrición de 20 centímetros de capa hormigonada. El primero de estos «caramelos» de cemento se arrojó al agua el 25 de noviembre de 1968 y esto ha venido prestando un efectivo refuerzo del dique, pero actualmente resulta, ya, insuficiente.

El plazo de la obra fue de 36 meses y el presupuesto de la contrata ascendió a 23.950.339 pesetas, que llevó a feliz término la empresa «Constructasa».

Ahora, en abril del año que corre, ha comenzado otra de las fases del proyecto de reparación y refuerzo del rompeolas, consistente en la colocación en el fondo del mar de un colchón de piedra gorda de peso multiforme, pues hay piezas de 2.000 kilos y otras de más de 10 toneladas, para colocar sobre este alfombrado pétreo, 950 unidades de 50 toneladas cada una, íntegramente de hormigón, o sea sin mampuestos por ser fabricación más económica, rápida y de la misma eficacia. Esta segunda fase que ha sido acometida tiene un plazo de dos años largos, está valorada en 100 millones de pesetas y la está llevando a cabo la empresa «Obrascon», de Madrid.

La dio comienzo en el mes de marzo pasado y se han venido haciendo los trabajos con regularidad hasta que el pasado 8 de septiembre la pluma de la grúa que accionaba el movimiento y lanzamiento de los grandes peñascos en el mar, se derrumbó y quedó colgada sobre la parte posterior del rompeolas, quedando lógicamente interrumpidos los trabajos, pero que más tarde han simultaneado la reparación de la avería con la construcción adelantada de los bloques, lo que les ha permitido perder el menor tiempo posible y ya desde el pasado día 8, la pluma totalmente reparada ha empezado nuevamente a funcionar con normalidad y proseguir los trabajos de seguido.

A.

SE VENDE

Terreno en

SANTULLAN

30.000 metros2.

INFORMES:

Teléfono 861593

CLUB NAUTICO DE CASTRO URDIALES



Sábado, 27, noche;
GRAN CENA-BAILE
DE SAN ANDRES

Tradicional menú;
Consomé, caracoles y besugo.

Se reservan mesas llamando al teléfono 86 12 34 del Bar-Restaurante

AQUI EL DEPORTE CASTREÑO

Balonmano

Castro AA.,25; C. B. Barracuda, 18

Después del mal juego desarrollado por el cuadro castreño en su anterior partido ante el Teka, se esperaba con cierto temor por parte de la afición este nuevo partido ante el C. B. Barracuda, ya que de perder el Castro se hubiese puesto en una mala posición.

Pero no fue así y el Castro haciendo un buen partido muy distinto al hecho ante el Teka, se impuso ampliamente al Barracuda por el amplio tanteo de 26 goles a 18.

Hoy el Castro ha demostrado que posee un buen equipo y que sabe jugar al balonmano, pues ante el Barracuda se ha movido bien la pelota en ataque buscando la penetración en la defensa del Barracuda, y en defensa se ha defendido bastante mejor que en anteriores encuentros a pesar de que todavía se dejan bastantes huecos por el centro.

El entrenador castreño José viendo el mal resultado y juego hecho ante el Teka, cambió un poco el esquema del equipo tratando de darle más movilidad en el juego de ataque y más firmeza en defensa, así vimos cómo a Rafa le colocó de central para dirigir el juego del equipo, al que dio más movilidad en ataque o que hizo que se llegara al final de los primeros treinta minutos con venaja de 10 goles a 6.

En la segunda parte, José Beni va dando entrada en el equipo a todos los jugadores, moviendo continuamente a los jugadores, lo que motivó que en defensa se bajara algo el juego pero no así en ataque donde se seguía jugando bien y haciendo algún contraataque, por lo que nunca se vio en peligro el resultado.

En definitiva, un buen partido del equipo castreño en todas sus líneas, con Jesús en la puerta cada día más seguro y mandando muy bien a la defensa; Rafa bien en su nuevo cometido de mover al equipo, Carlos en vena de aciertos con un balonmano fácil (qué distinto al Carlos que vimos hace 8 días ante el Teka), un Llamosas muy luchador en la línea; Pérez y Jato, dos jóvenes que van entrando poco a poco en el esquema del equipo y los demás sin desentonar en ningún momento en el juego del equipo.

Dirigió el partido el colegiado Pablo en un buen arbitraje, qué distintos de los vistos hasta ahora por el cuadro castreño dada la gran deportividad de los dos equipos.

Castro: Jesús en la puerta; Rafa, 6; Rueda, Amurrio, 3; Pedro, 2; Dogen, 2; Jato, 1; Perez, 1; Carlos, 10; Santi, 1, y Llamosas.

Barracuda: Fernández en la puerta; Javier, 2; Ricondo, Hernández, 4; Martínez, José María, 2; Baldor, Antonio, 5, y Vila, 5.

BORES

SASTRERIA
CHALO
Le ofrece amplio surtido en artículos propios de temporada
CAMISERIA PANTALONES
CAZADORAS JERSEYS, etc.
Calle Javier Echevarria, 11.
Teléfono 860546.

Organizado por el Club Atlético Castro, para buscar nuevos valores

Primera jornada de Cross Escolar Local. Resultados

De verdadero éxito se puede catalogar esta primera prueba de cross escolar, organizada por el Club Atlético Castro, para tratar de lograr afición en estos jovencitos, chicos y chicas, para que en un futuro no muy lejano defiendan el Club Atletico Castro.

Veintitrés jovencitos, entre chicos y chicas, fueron los que se dieron cita en esta primera jornada de cross escolar local, esperando que para próximos sábados este número de participantes aumente.

En una mañana muy apta para esta clase de pruebas, se llevó a cabo esta primera jornada de cross, divida en dos categorías, infantiles y cadetes, tanto para categoría masculina como femenina, y sobre un recorrido de 1.800 metros, para cada prueba, en un recorrido muy bonito y vistoso por las afueras del estadio de Riomar.

Los resultados obtenidos en esta primera jornada en sus distintas categorías han sido:

Infantil femenino

1.—Rocío Valderrama Nigra, 5,02. Hijas de la Cruz.
2.—Elisa Prieto Alvarez, 5,19. Hijas de la Cruz.
3.—Rosana Santurde Urrutia, 5,53. Irastorza.

Cadete femenino

1.—M.ª Jesús Bayón Diego 4,30. C. XXV Años de Paz.
2.—M.ª José Llano Hurtado, 4,32. Irastorza.
3.—Conchita Alfonso Larrea, 4,52. Irastorza.
4.—Lorena Iriarte Velar, 4,53. Irastorza.

Infantil masculino

1.—Javier Andrés Prada, 3,52. C. Campijo.
2.—Guillermo Valderrama Nigra. C. H. de la Cruz.

Cadete masculino

1.—Isaac Puente Prada, 3,52. C. Campijo.
2.—Alejandro Valderrama Nigra, 3,55. C. H. de la Cruz.
3.—Belisario Iglesias Martínez. Campijo.
4.—Iñaki Pons Vizcaya. Irastorza.
5.—José Ramón de Diego Gutièrrez. H. de la Cruz.
6.—Pedro Zaballa Rexach. I. F. P. José Zapatero.
7.—Juan Carlos Herrera Casado. Campijo.
8.—Raúl Lastra. Campijo.
9.—M. Antonio Rodríguez Martín. H. de la Cruz.
10.—José Manuel Marta Gómez. Irastorza.
11.—Luis Cano Gil. Campijo.

Por centros, primero: Colegio Campijo.

BORES

Trofeo Regalos Iglesias al jugador más regular del Castro

La puntuación otorgada para el Trofeo Regalos Iglesias en el partido jugado ante el Barracuda, ha sido: Carlos, 3 puntos; Jesús, 2, y Llamosas, 1.

Después de este partido ante el Barracuda la clasificación general para el Trofeo Regalos Iglesias queda como sigue: Jesús, 10 puntos; Carlos, 9; Rafa, 6; Pedro y Dogen, 5; Llamosas, 4; y con tres puntos, Angel Gil, Rueda, Pérez y Amurrio.



Aquí el deporte castreño

Castro, 2; Ensidesa, 0

Bastaron unos minutos de genio

En Riomar se disputó el pasado domingo el encuentro de fútbol de Tercera División entre Ensidesa y el Castro, F.C., encuentro que finalizó con el resultado de 2-1 favorable al conjunto castreño. Primer período, 1-1 Tarde espléndida de sol y de temperatura, medio día de ayuda al club, media entrada escasa en los graderíos y terreno de juego en buenas condiciones. Antes de comenzar el partido, el capitán del Castro entregó al del Ensidesa una placa-recuerdo por su primera visita a Riomar.

Dirigió el encuentro el colegiado Luis Teja, estaba realizando un gran arbitraje hasta el minuto 85 de juego en el que Colina fue derribado con una entrada tremenda por un defensa dentro del área y Teja que se encontraba encima de la jugada no sancionó el correspondiente penalty que hubiera sido lógico y se limitó a señalar saque de esquina. Una acción de este calibre califica por sí solo una labor arbitral (?).

Bien en las bandas Brezo y Pérez Borrún.

Los equipos a sus órdenes presentaron las siguientes alineaciones:

ENSIDESA: Pedro; Evaristo, José Manuel, Blas, Quico, Avendaño, Jesús, Valdés, Cueva, Juanma y José Luis.

En el minuto 24, Avendaño fue sustituido por Busto y en el 69, Juan Carlos salió por José Luis.

Vio tarjeta amarilla Valdés por fuerte entrada y Evaristo por protestar. La roja la vio Juan Carlos nada más saltar al terreno de juego y sin haber tocado el balón fue expulsado por agredir a un contrario.

CASTRO, F. C.: Irusta; Santiago, Colina, Merodio, Mikel, Santamaría, Ten, Olano, Velar, Chema y Fernando.

En el minuto 60, Martín sustituyó al lesionado Ten y en el 77, Sierra salió por Fernando.

Goles: 1-0. Minuto 4. Buena jugada de Colina por la derecha, envía al centro del área contraria y Velar en semifallo consigue batir a Pedro.

1-1. Minuto 39. Fuerte disparo de José Luis desde la izquierda que Irusta intenta blocar, se le escapa el balón y Busto muy oportuno lo envía al fondo de las mallas.

2-1. Minuto 89. Sierra de forma admirable envía desde la izquierda un centro al área pequeña contraria, Colina que se encontraba allí de manera habilísima consigue batir a Pedro. Delirio en los graderíos.

Comentario

Se temía y con razón la visita del Ensidesa a Riomar, por tratarse de un potente equipo y uno de los máximos aspirantes al ascenso.

Los contragolpes asturianos eran peligrosos y continuados y la gran defensa castreña tenía que multiplicarse para poder salvar las situaciones que se presentaban de peligro ante el portal de Irusta.

Bastaron unos minutos de genio —la incorporación de Sierra fue decisiva— para conseguir una victoria auténticamente dramática, que pudo muy bien, haberse trocado por una derrota o como mal menor en un empate.

San Martín de la Arena, 0; Mioño, C. de F., 5

Goleada del Mioño en Suances

Gran encuentro el celebrado por el Mioño en Suances, donde venció a domicilio al San Martín de la Arena en su feudo de La Ribera. Según parece, los de la Arena acusaron la ausencia de tres jugadores castigados y dos por lesión, pero así y todo los mineros cuajaron un gran encuentro, dominando plenamente a su contrario.

Según nos señalaron, los mineros alinearon los siguientes jugadores: Liendo; Pico, Llamosas, Corrales, Tory, Angel Ramón, Cano, Pando, Villanueva, Icaza, Pacheco y Lecua.

Goles

0-1: 14 minutos. Jugada de la delantera del Mioño y gol de Pacheco.

0-2: 40 minutos. Remate de Angel Ramón que vale el segundo gol.

0-3: 44 minutos. Gol de Pacheco.

0-4: 83 minutos. Nuevo gol de Pacheco.

0-5: 84 minutos. Gol de Villanueva.

Juzgó el encuentro el colegiado cántabro Conde, que expulsó al jugador local Toño, por agresión a un contrario.

PRIMERA REGIONAL

Comillas, 4; Sámano, 0.

CAMPEONATO DE LIGA JUVENILES DE PRIMERA CATEGORIA

Juvenil Medio Cudeyo-Solares, 2; Juvenil Castro, 3.

JUVENILES DE SEGUNDA

Juvenil Castro «B», 1; Juvenil Laredo «B», 1.

"LA ILUSTRACION DE CASTRO"

Se vende también en Santander, kioscos de Revuelta y Pepita, y en el bar "Machichaco"

Peña Castreña del Atlético de Bilbao

Nueva junta directiva

La Peña Castreña del Atlético de Bilbao, que celebrará su excursión anual el próximo día 19 de diciembre, ha celebrado su asamblea anula, en la cual ha sido elegida la siguiente junta directiva, por votación popular en la misma:

Junta directiva que se cita

Gonzalo Cerecedo Campo, presidente.

Ignacio Olavarría Erausquin, vicepresidente.

Fernando Aguado y Saralegui, secretario.

Juan Fernando Sancristóbal, tesorero.

Venancio Pérez García, contador.

Vocales

Tomás Zarraonandía Martínez, Jesús Osoro Lambarri, Miguel Aguado y Saralegui, Germán Fernández Arámburu, José María Martínez, Pablo Hoz Campo, Herman Henrich Alonso, Félix Llamas Segurola, Luis María Peña, Eusebio Expósito Ureta, José Antonio Fernández.

"CARPIME"
S. COOP, L. T. D.
Carpintería Mecánica
Madera y Aluminio
Pintura y Barnizado
Electricidad
San Juan, núm. 16
Teléfono 86 28 42
PIDA PRESUPUESTOS

Pegaso
EL CAMION ESPAÑOL



Concesionario:
José Vidal de la Peña
VENTAS: Paseo de Pereda, 35 - TALLERES: Carretera de Parayas, kilómetro 3
Teléfono: 212150 Teléfono: 250450
MALIAÑO

VIAJES YLLERA S.A.
PASAJES AEREOS Y MARITIMOS — BILLETES RENFE
ORGANIZACION DE VIAJES — RESERVA HOTELES
SISTEMA ELECTRONICO DE RESERVAS AEREAS
PRIMERA organización de venta de pasajes aéreos establecida en Santander
(Año de 1947, Angel Yllera)
Agentes de International Air Transport Association
SANTANDER
Calvo Sotelo, 15
Apartado 322
Teléfono 22 32 00 (5 líneas)
CABLES « Y L L E R A »
Telex 3 5 8 2 4

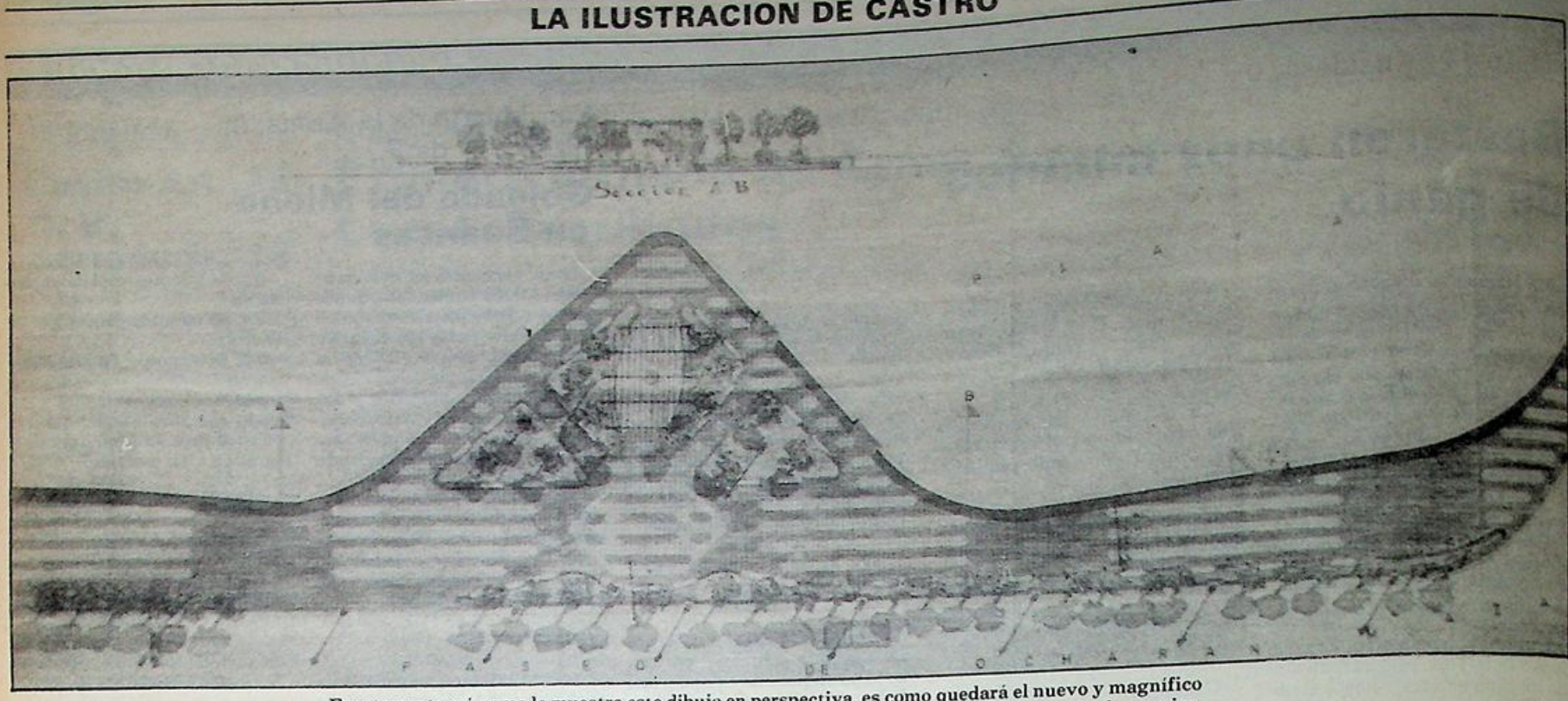

Exactamente así, como lo muestra este dibujo en perspectiva, es como quedará el nuevo y magnífico paseo hasta la playa: con árboles nuevos, en sustitución de los podridos que se han quitado, con jardines y parterres, bancos, juegos de baldosas, etc., que darán a todo el conjunto un aire nuevo, distinto, más acogedor y grato que el que tenía.

Los jardines de la playa

A estas alturas, ¿a quién pretende engañar I. C. U.?

Creíamos sinceramente que dados los esfuerzos inútiles por completo que durante casi cuatro años ha desarrollado el grupo ICU para engañar y confundir a la opinión pública, habían desistido de organizar mascaradas y ridículas «manifestaciones», como a las que han tenido acostumbrado, por desgracia, al pueblo de Castro.

Pues no, amigos, está visto que ese grupo no se resigna a dejar de ser el «salvador» de Castro, olvidándose del refrán español de que «hay amores que matan»; pues es lo único que han venido haciendo en estos largos meses, procurando destrozar —ellos sí— la convivencia castreña.

Ahora, con motivo de las obras de la playa, ya que no tienen otra excusa a mano, han organizado una «tormenta» de algo que es de lógica y sentido común, si bien hay también que comprender que a esos conciudadanos no se puede pedir mucho de eso, ni poco, naturalmente, pues parecen desconocerlo.

Gritan y berrean ¡Lolín ha destruído los jardines de la playa! ¡Están destrozando nuestro Castro! a sabiendas que todo ello es una GRAN MENTIRA.

De todos es sabido y de ellos más —o al menos de sus «cerebros»— los jardines de la playa estaban en un estado lamentable, no por falta de cuidados, sino del paso de los años; encontrándose podridos muchos de sus árboles y los bordillos de los mismos rotos o deshechos en su inmensa mayoría, por lo que aprovechando las magníficas obras que se están llevando a cabo en esa zona (al menos magníficas para la mayor parte del pueblo), forzosamente había que levantar totalmente los jardines —o lo que quedaba de ellos—, para hacerlos TOTALMENTE NUEVOS, con una remodelación adecuada, de forma que los nuevos jardines que se hagan estén de acuerdo con el entorno tan grandioso que se está llevando a cabo en esa zona.

Por tanto, sabían los de ese grupito que no se destruía nada, ni se hacían desaparecer porque sí los jardines, sino que simplemente había que levantar y renovar todos ellos para hacerlos nuevos, con nuevos árboles, más numerosos que los de antes, más zona verde y nueva pérgola con bancos que dejarán convertida esa zona en algo verdaderamente hermoso, para recreo de la vista de todo el mundo y aprovechamiento, sobre todo, de los castreños y no digamos de sus jubilados.

Pero eso es precisamente lo que no desean en forma alguna esos asamblearios, que no respetan otras opiniones que las suyas, pues toda realización u obra nueva en Castro les come las entrañas, ya que desearían que no se hiciera nada de nada.

Y, naturalmente, arremeten, ¡cómo no! ¡Ya habían descansado mucho! contra la persona —LOLIN— que echa por tierra todos sus proyectos torcidos trabajando —EL ALCALDE— para el pueblo, que ha transformado —sólo en beneficio de Castro— una zona que ha quedado y quedará, ahora más, como uno de los lugares más bellos, sino el mejor de todo el Cantábrico y de España, y del que todos los castreños —y la inmensa mayoría la están— deberían estar orgullosos, excepto esos grupitos, que con su mezquindad y ruindad política están ciegos de envidia y rencor.

Eso ha sido, amigos castreños, todo lo que ha provocado el odio, envidia y rencor, por ver espléndidas realidades para Castro y que su autor —como es su obligación— haya sido y siga siendo LOLIN —EL ALCALDE—, apoyado por sus concejales; al cual en esa minimanifestación, ¡no les dará vergüenza ver el «apoyo» popular con que cuentan!, del pasado domingo, insultaban con las frases más insultantes, a voz en grito, esos antidemócratas declarados, pisoteando, como siempre, el respeto personal que merece todo ciudadano.

UNUS

Viaje a Oriente (IV)

Thailandia

Del nuevo aeropuerto de Manila, despegamos en un avión de las líneas aéreas thailandesas, ya conocidas por el viaje anterior de Japón a Hong-Kong, y que nos ratifican el buen trato a bordo. Hace 15 días que fue inaugurado el campo de aviación filipino, que está muy bien situado y es amplio, Tras tres horas de vuelo, aterrizamos sin novedad en el aeropuerto de Bangkog. No tenemos ninguna dificultad en los controles de policía y aduanas, y tras un viaje de 45 kilómetros, llegamos al Hotel Dusit Thani, magnífico conplejo de hostelería, donde somos recibidos en bienvenida por unas guapas señoritas del país, que obsequian a nuestra comitiva con bellos ramos de flores.

Salimos a dar una vuelta por la ciudad, mal iluminada, por cierto, y nos encontramos en el barrio japonés, en el que un restaurante sí y otro también, presumen de comida japonesa, de la que no estamos muy conformes después de nuestra estancia en el país del Sol Naciente. Continuamos caminando y vamos a parar a unas calles donde nos salen a buscar para que penetremos en unos antros a presenciar espectáculos de «trueno». Damos las gracias, y nos vamos un poco desilusionados al hotel. La verdad es que los restaurantes en que hemos tratado de cenar, ninguno merece nuestra aprobación, porque están bastante descuidados. Como el hotel es confortable y tiene restaurantes de todo tipo, podemos cenar bastante bien.

Visita a la capital

A la mañana siguiente salimos a visitar las maravillas de la capital, a pesar de que no son todavía las siete y media nos cruzamos con una gran cantidad de escolares que acuden al colegio de San Luis, católico, y que está muy cerca de nuestro hotel. Vamos a conocer el maravilloso templo del Buda de Oro, que mide cuatro metros de altura y pesa cinco toneladas. Todo el templo es de una magnificiencia impresionante y está muy bien cuidado todo detalle. Nos hacen entrar descalzos: pero merece la pena.

Después acudimos a ver el templo del Buda Acostado. La estatua mide 45 metros y en el templo hay otras 390 estatuas de Buda. La imagen gigantesca de Buda es de bronce y el templo es de mármol de la mejor calidad y fue construído en 1897.

Pero todavía nos queda por ver la maravilla de maravillas, que es el Palacio Real y el templo del Buda Esmeralda. Están adosados, o por mejor decir, situados en el mismo jardín del palacio y el templo, y consta de una gran cantidad de capillas, palacetes, templos construídos con los materiales más lujosos y con toda clase de piedras preciosas en los pórticos, tejados y vidrieras. Se queda uno extasiado ante tanta belleza. Esmeraldas, rubíes, zafiros, turmarinas, aguasmarinas, obeliscos de porcelana y todo lo que la mente humana pueda pensar de maravilloso tiene su asiento allá. El Buda Esmeralda es de jade, entre columnas de oro.

En el Palacio Real podemos ver los tesoros del mismo, incluída la corona real de las grandes solemnidades y la corona de la reina Syrykit, bien conocida de todos los españoles por su belleza y por las frecuentes visitas que ha realizado a nuestra patria, a la que quiere mucho. Vemos en la exposición real una condecoración concedida por España. En las tres visitas que hemos realizado a los tres templos y al palacio, se ha pasado un día completo, desde primeras horas de la mañana.

Curiosidades

Al día siguiente, vamos a visitar el pueblo pescador de Hiu-Shei, y el mercado flotante, en el canal Kholong. Son numerosos los mercados flotantes que hay sobre estos canales, donde están edificadas las casas, construídas sobre el mismo río, en plan de palafitos u húrreos, siendo el acceso a las mismas por medio de canoas. Viven sobre estas casas de madera en el ría por razón de que hay más frescura, y así también, tienen el agua más cerca, y como no tienen carreteras, la circulación tiene que ser por embarcaciones. En general, las canoas son movidas a remo, pero existen también embarcaciones a motor.

Visitamos una casa thailandesa, y estaba muy limpia. No tienen camas, y de noche se tienden unos colchones sobre el suelo y así duermen. La pieza es

(Pasa a la página 12)

LA Ilustración DE CASTRO

Director: JULIO POO SAN ROMAN Editor: «LA ILUSTRACION DE CASTRO, S. A.». Año LXXXIII 5 de diciembre de 1982 · Nº 4.272 Precio: 40 pesetas

Se celebró con gran afluencia de público

Exito del «I Certamen de la Moda del Norte»

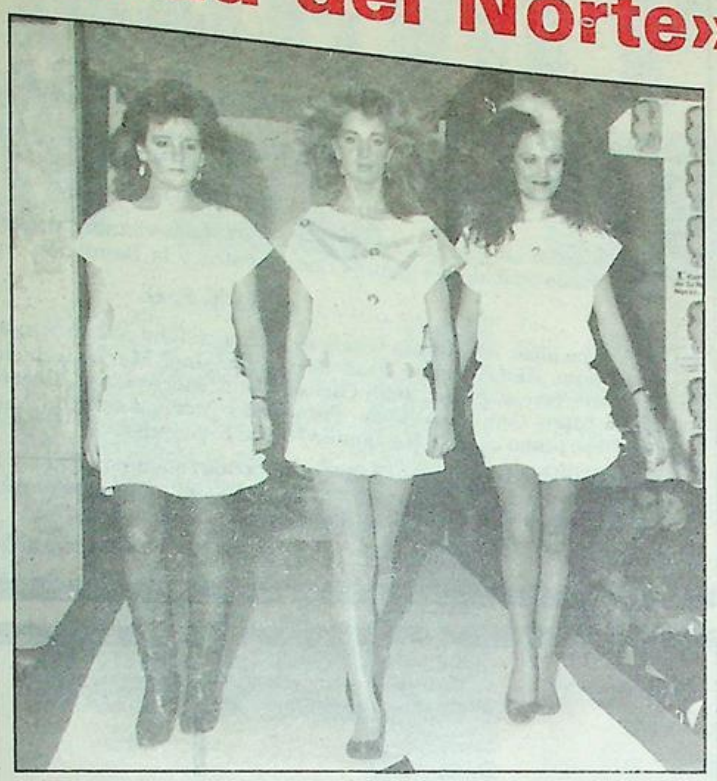

• Profesionales de toda España han pasado estos días por Castro, tomando parte en el singular certamen.

• Ya se está preparando el próximo, con exposición de la moda otoño-invierno, el próximo año.

Tanto en ventas como en visitantes, el Primer Certamen de la Moda del Norte de España, celebrado en nuestro pueblo durante los días 26, 27 y 28 de este mes, ha ofrecido resultados muy satisfactorios según sus organizadores y expositores.

Más de cuatro mil personas han visitado este largo fin de semana los distintos stands habilitados para tal fin en el Hotel Las Rocas, en los que veinticuatro expositores de moda presentaron sus colecciones para la próxima temporada de primavera-verano.

La inauguración oficial tuvo lugar el viernes, día 26, con la presentación del consejero de Turismo del Consejo cantabro, quien recorrió los distintos stands, interesándose por las distintas colecciones que allí se presentaban. Se notaron y lamentaron las ausencias de las autoridades locales, que a pesar de que se les enviaron las correspondientes invitaciones, no asistieron.

Los días de más afluencia fueron el sábado y el domingo, quedando totalmente abarrotado de público el Hotel Las Rocas. Clientes de toda España (Galicia, Barcelona, Vizcaya, Andalucía, Levante, Canarias, etc.), visitaron el Primer Certamen de la Moda del Norte de España, quedando impresionados de la alta calidad de los expositores, del marco incomparable de nuestra ciudad para este tipo de certámenes, de la cordial acogida, y, ¡cómo no!. de la buena mesa de nuestro pueblo.

El sábado se organizó el desfile, en el que todas las marcas comerciales allí existentes mostraron con desinteresada colaboración sus modelos a los distintos clientes, que lo presenciaron en un gran ambiente de familiaridad y simpatía. Tres firmas comerciales castreñas: «Gapp!!», «Portus Amanus» y «Tranquile», participaron en el certamen y desfile, dando por tanto la pincelada local a este acontecimiento.

Estuvo presente RTVE, rodando el desfile y ambiente del certamen, así como diversas revistas de moda, que hicieron sus apuntes juntamente y aseguraron amplios reportajes en la RTVE (Primera Cadena) y en las páginas de sus revistas, de acuerdo con la calidad demostrada por este certamen.

Existe por parte de los organizadores de este primer certamen (José Miguel Rodríguez y Julio Morales) la intención de volver a repetir en Castro la próxima exposición de la Moda Otoño - Invierno, siempre y cuando se cuente con la colaboración y apoyo oficial necesario.

Es muy necesario este apoyo, puesto que de seguir los expositores en esta línea de alta calidad, puede convertirse sin duda este certamen en el más importante que se realice a nivel nacional. El ambiente general entre los comerciantes que han visitado este certamen ha sido el de sobresaliente, lo mismo que el de organizadores y expositores, ya que unos y otros han realizado buenas compras y buenas ventas.

Esperamos que el II Certamen de la Moda del Norte de España pueda repetirse en Castro; la experiencia ha sido muy positiva. Hay que agradecer la colaboración prestada por algunos establecimientos de hostelería a este certamen, así como el enorme esfuerzo de las firmas comerciales «Gapp!!», «Portus» y «Tranquile», en las manos de José Miguel y Julio, que han hecho posible la celebración de este Primer Certamen, al que la mayoría de la gente califica de gran acontecimiento.

«Plancentero», ha muerto

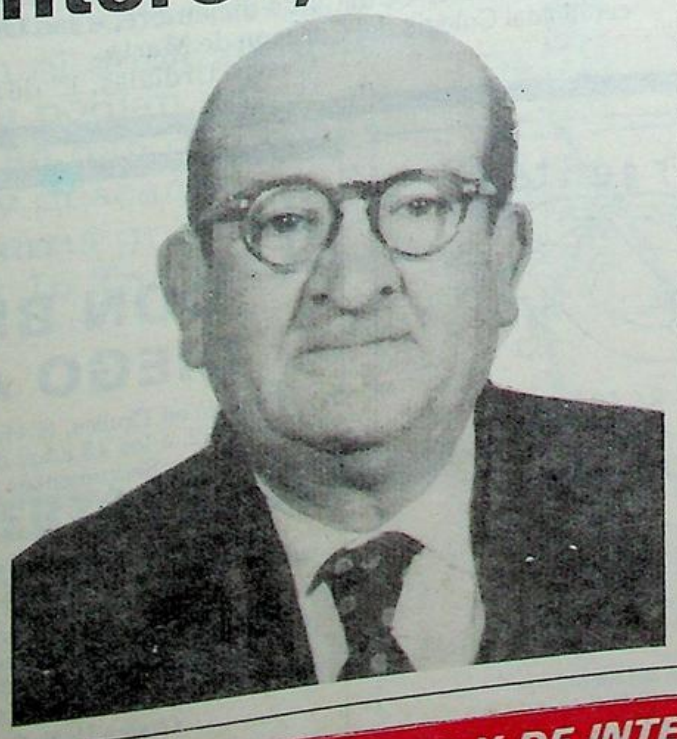

D. Modesto Díaz de León, que con su seudónimo de «Placentero», tanto y tan asiduamente colaboró en estas páginas de nuestro viejo semanario, ha muerto, Hoy, LA ILUSTRACION DE CASTRO está de luto, y publica, junto a un artículo necrológico en su memoria, su última composición poética manuscrita, sobre su muerte inmediata, como homenaje y recuerdo a nuestro querido colaborador. Ver página 8.

La semana pasada

A nivel local, la semana pasada ha estado marcada por la continuación de las obras del Paseo Marítimo hasta la confluencia de la carretera de la Playa con la del Balneario.

ICU se manifestó, y el sábado celebró un pleno público en el que ante la escasa y fría concurrencia, fría, de frío, Quinito se desgañitó tratando de convencerles de que ésa es una barbaridad. Difícil y meritorio empeño el de tratar de convencer a un pueblo que está entusiasmado con ella de todo lo contrario.

El PSOE cogió el tren en marcha y se adhirió a la protesta repartiendo un comunicado por el pueblo, cuyo último destino parece que iba a ser el Juzgado, por si se puede entablar alguna acción.

Pero la más «sonada» de las protestas ha sido la lanzada a través de las ondas por un curioso personaje, conocido en el pueblo por su extravagante actitud de hace unos años, cuando apareció su nombre en la prensa nacional dándole por desaparecido, lo que originó la lógica angustia y preocupación de familiares, amigos y convecinos. Se habló posteriormente de una depresión, aunque quedó la duda de si se trató de una depresión nerviosa, o de una depresión de terreno en la que quedó atrapado permaneciendo en ella en campaña de anacoreta.

Entre otras cosas y suponemos que más debido a supina ignorancia que a mala fe, parece ser que dijo que los jardines de la Playa eran una joya arquitectónica de primeros de siglo, elaborada por don Eladio Laredo, cuando todos sabemos que se hicieron en tiempos de León Villanueva, con dinero del paro obrero. Poco menos que quiso equipararlos a los jardines colgantes de Babilonia, cuando todos veíamos que eran una auténtica ruina, en el más amplio sentido de la expresión, que estaban pidiendo a gritos su desaparición para ser sustituídos por otros más en consonancia y como colofón de la magnífica obra realizada, que prestigia a sus realizadores. Y que es lo realmente insoportable para sus detractores. ¡Pobres!

J. E.

SEMANARIO LITERARIO Y DE INTERESES COMARCALES

INDICE LOCAL

Farmacias de guardia

Domingo, 5: ARCE.
Semana del 6 al 11: ARCE.
Inmaculada, fiesta, 8: ROVIRALTA.
Domingo, 12: SANTISTEBAN.

Movimiento demográfico

NACIMIENTOS: Guillermo Baranda Albisu, hijo de Jesús M.ª y de Begoña Adela Agustín Alvarez, hija de Alfredo y de María Luisa.

MATRIMONIOS: Ninguno.

DEFUNCIONES: Ramiro Ruiz González, de 50 años de edad; Paulino Ibarzábal Aguirre, de 78 años de edad; Fernando Unzurrunzaga Echeandía, de 20 años de edad; Josefa María Luengas Ortiz, de 85 años de edad.

HORARIO DE MISAS

De octubre 1 a mayo 31

Iglesia del Sagrado Corazón

Laborables y días de fiestas

8 de la tarde.

Festivos:

9,30 de la mañana
12 de la mañana
6,30 de la tarde.
11: Niños Santa María.
1: En Brazomar.

Capilla del Corazón de María.

Laborales

8,30 de la mañana.
8 de la tarde.

Festivos

9 de la mañana.
11 de la mañana.
1 de la tarde.
7 de la tarde.

Se oyeron unos tímidos cohetes al atardecer significando la festividad de Santa Cecilia y aunque se hizo una celebración modesta, los devotos a la Patrona musical no perdieron la ocasión para

La festividad de Santa Cecilia

ofrecerles sus honras y rendirle el homenaje de su advocación. La misa de las ocho de la tarde en la iglesia del Sagrado Corazón fue brillantemente cantada por el Coro Santa María, y a las nueve, en los locales del Hogar del Jubilado, esta agrupación desgranó un magnífico concierto que fue del general agrado de la concurrencia madura que llenó el salón hasta los topes.

A los postres se hizo un resumen de la actividad del año que ha comprendido la actuación de treinta conciertos, entregándose a cada coralista una bandeja conmemorativa y un disco en un ambiente sumamente amable y fraterno. Se esbozaron los planes para un futuro próximo que comprende entre otras cosas la preparación de un programa de canciones de nuestro extinto compositor Arturo Dúo Vital

Oración al Espíritu Santo

Espíritu Santo: Tú que me aclaras todo. que iluminas todos los caminos para que yo alcance mi ideal. Tú que me das el don divino de perdonar y olvidar el mal que me hacen y que en todos los instantes de mi vida estás conmigo. yo quiero en este corto diálogo agradecerte por todo y confirmar una vez más que nunca más quiero separarme de Ti por mayor que sea la ilusión material. Deseo estar contigo y todos mis seres queridos en la gracia perpetua. Gracias por tu misericordia para conmigo y los míos.

Rezar tres días seguidos con confianza.

Gracias al Espíritu Santo por la gracia obtenida.

M. C T.

†

LA SEÑORA



DOÑA ANGELES SAN JUAN DE SANTA CRUZ Y ACHA

(Viuda de Otañes)

Falleció en La Torre de Otañes, el día 27 de noviembre de 1982, a los 87 años de edad, habiendo recibido los Santos Sacramentos y la Bendición Apostólica de Su Santidad.

Q. E. P. D.

Sus hijas, Ana María (viuda de Echevarría) y María Angeles (viuda de Lacha); nietos, Ana María, María Angeles, Francisco Javier, José María, Ignacio, Begoña, Francisco de Borja, María Teresa, Isabel, Juan Carlos, Elena, Mercedes y Alberto Echevarría Otañes; Angel María, María Carmen, Antonio, Francisco y María Asunción Lacha Otañes; nietos políticos, bisnietos, primos, sobrinos y familia Iturbe Fernández,

SUPLICAN a sus amistades encomendar su alma a Dios y les agradecen profundamente la asistencia al oficio funeral y misa de cuerpo presente.celebrada en la iglesia parroquial de Santa María de Llovera, de Otañes, el día 28 de noviembre.

Otañes, 30 de noviembre de 1982.

NOVENO ANIVERSARIO DE LA SEÑORA

DOÑA MATILDE PASCUA VEGAS

Falleció en esta ciudad, el día 9 de diciembre de 1973, a los 80 años de edad, habiendo recibido los SS. SS. y la B. A.

Q. E. P. D.

Sus hermanas, doña María (viuda de Higuera) y doña Rosario (viuda de Grijalba); sobrinos, don Leandro y don Juan Luis P. Pascua, y demás familia,

RUEGAN a sus amistades una oración por su alma y asistan a la misa que, por su eterno descanso, se celebrará en la capilla del Corazón de María (Colegio Barquín), el próximo JUEVES, día 9 del corriente, a las OCHO de la tarde, por lo que les quedarán muy agradecidos.

Castro Urdiales, 5 de diciembre de 1982.

†

EL SEÑOR

DON MODESTO DIAZ DE LEON

(«Placentero») (Terciario Franciscano)

Falleció en el Santo Hospital de Castro Urdiales, el día 25 de noviembre de 1982, a los 80 años de edad, habiendo recibido los Santos Sacramentos y la Bendición Apostólica de Su Santidad.

Q. E. P. D.

«LA ILUSTRACIÓN DE CASTRO»,

AL PARTICIPAR a sus lectores tan triste noticia, les invita a orar por su alma y asistir a la misa que, por su eterno descanso, tendrá lugar el SABADO, día 4 de diciembre, a las OCHO de la tarde, en la capilla del Colegio del Corazón de María.

Castro Urdiales, 1.º de diciembre de 1982.

LA ILUSTRACION DE CASTRO

(Depósito Legal: SA. 25-1977)
Redacción y Administración:
Travesia de la República Argentina
Apartado 66
CASTRO-URDIALES

Precios de suscripicón:
Trimestre: 520 Ptas.
Anual: 2.080 Ptas.
Extranjero: 2.400 Ptas. correo normal.
América, aéreo: 4.150 Ptas.
(PAGO ADELANTADO.)

Imprime: EDITORIAL CANTABRIA, S. A.



TELEFONO: 861930

PROGRAMACION

Sábado, día 4: «Paso decisivo».
Domingo, día 5: «San Valentín sangriento».
Lunes, día 6: «San Valentín sangriento».
Martes, día 7: «El odio de los McGuirre».
Miércoles, día 8: «Aullidos».
Jueves, día 9: «Aullidos».
Sábado, día 11: «Los dientes del diablo».
Domingo, día 12: «El crimen de Cuenca».

†

EL SEÑOR

DON BERNABE DIEGO ASUAGA

Falleció en Cruces, el viernes, día 26 de noviembre de 1982, a los 45 años de edad, habiendo recibido los Santos Sacramentos y la Bendición Apostólica.

Q. E. P. D.

La Sociedad «Herrán y Díez, S. A.», la Dirección y sus compañeros de trabajo,

RUEGAN a sus amistades se sirvan asistir el próximo LUNES, día 6, a la misa que, por su alma, tendrá lugar en la iglesia del Sagrado Corazón, a las OCHO de la tarde. Favor por el cual les quedan agradecidos.

Castro Urdiales, 3 de diciembre de 1982.

6.000 MILLONES TRAIDOS A BUEN PUERTO.

CAMPAÑA DE DIVULGACION
INFORME Nº1

UN NUEVO PUERTO EN EL PUERTO.

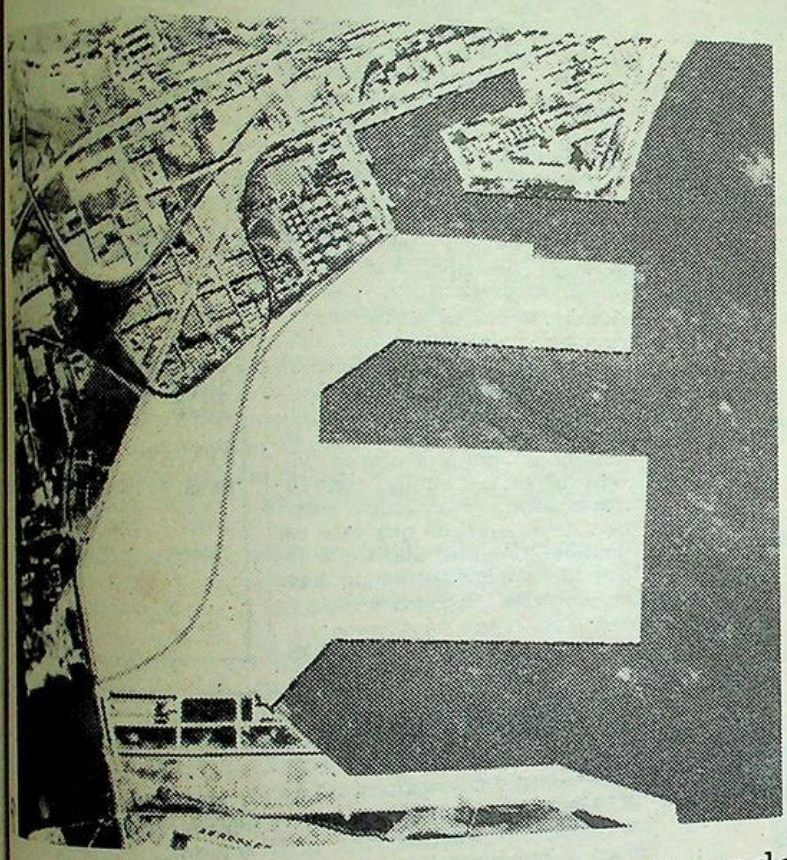

Igualmente se trabaja en la pavimentación de calles, en la red de enlaces ferroviarios, que permitirá suprimir el paso de trenes por el centro de la ciudad.

Al eliminar las vías hasta el Muelle de Calderón, se elimina un potencial de riesgo importante. Ya no pasarán más trenes por la ciudad.

En las obras, iniciadas en 1979, se han invertido ya más de 3.000 millones del total de los 6.000 previstos para el nuevo puerto en el puerto. (Puerto de Raos) tratando de conseguir que sea como el mejor del Cantábrico. De esta forma aseguramos su futuro.

Así de claro. Se está construyendo un nuevo puerto en el Puerto. Se ha doblado la capacidad: De 30.000 Tm. a 60.000 Tm. Haciéndose dragados para buques con el doble de tonelaje que actualmente podían entrar en nuestro puerto, se han doblado las grúas de carga y descarga, instalándose nuevas grúas con capacidad hasta 16 Tm. (las actuales sólo hasta 8 Tm.).

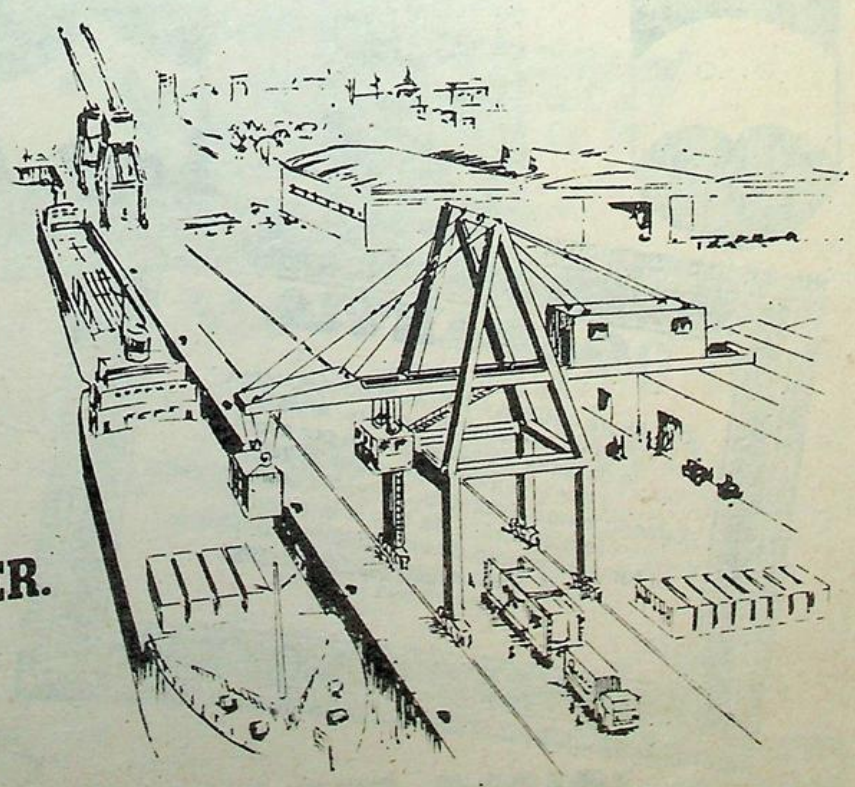

JUNTA DEL PUERTO DE SANTANDER.
Haciendo futuro.

Guriezo

Urge reformar la carretera a Sonabia

• Deseo unánime para terminar el polideportivo, incremento de aficionados a Riomar, y otras noticias

Dentro del contexto general de localidades centradas en nuestra zona de influencia, ofrecemos hoy a la consideración de todos los lectores la entidad de Sonobia, ubicada en términos anejos al típico pueblo de Oriñón, poseyendo una personalidad propia a todos los efectos. Así las cosas, hay que indicar que la adecuada renovación de la carretera de Oriñón, verificada en dos fases, es hoy día incompleta, de no concluirse el tramo final al núcleo de Sonabia.

No comprendemos cómo ahora en los albores del siglo XXI haya centros tan importantes como éste que nos ocupa, con una carretera de acceso tan deficiente. Para el viajero que recorre por primera vez este itinerario, contrasta la comodidad de franqueo hasta Oriñón y las dificultades que tiene que solventar para arribar a Sonabia, acrecentándose los inconvenientes en jornadas de lluvia. Sabemos que han existido contactos con representantes provinciales para la solución del caso, pero lo fundamental son los hechos a corto plazo.

En el presupuesto de los organismos correspondientes no deben faltar las partidas necesarias, para que el vecindario autóctono cuente con una moderna carretera en consonancia con las necesidades de hoy en día. De esta manera, Sonabia sería más conocida, tanto en su casco urbano como en los pintorescos alrededores costeros. Hay que destacar también su recoleta playa, a la que puede llegarse a través de un sendero próximo a las montañas del lugar. Esperamos que en breve se tenga constancia de lo que aquí se afirma y la deficiencia se solucione en beneficio de todos.

Deseo unánime para la instalación del Polideportivo

Para nadie es un secreto que la carencia de instalaciones deportivas en la zona es notoria, sin embargo, los esfuerzos de la actual Corporación para paliar esta deficiencia se verán a corto plazo coronados por el éxito. Así las cosas, en breve se iniciará en este municipio y concretamente, en un enclave céntrico del mismo, la habitación de un polideportivo, una vez finalizados los trámites de rigor. Dado que la documentación necesaria se verifica en los entes autonómicos y las debidas licencias no se harán esperar.

Así las cosas, los jóvenes y, en general, todos los que lo deseen podrán contar con espacios abiertos para la práctica de su actividad favorita. De este modo, las modalidades de fútbol, balonmano, baloncesto y boleras tendrán normal asentamiento en las parcelas utilizadas para estos menesteres.

Nos alegra desde luego que junto con estas disciplinas de carácter mayoritario, no se ha olvidado el deporte autóctono por antonomasia como son los bolos.

El que suscribe ha mantenido contactos con la directiva del Castro, F. C., a fin de que el primer equipo pudiera venir a la inauguración de este complejo de deportes. Como todos sabemos, la juventud será la más beneficiada una vez que entre en funcionamiento este entorno de juego, así podrá dar satisfacción a su afán de superación al aire libre. No es que estemos en contra de los actuales pasatiempos en locales cerrados con música del momento a veces de calidad, pero el contacto con la naturaleza es fundamental para la formación integral de las personas.

Por lo tanto, los responsables del departamento municipal de Educación Física tienen ante sí una bonita y loable tarea que esperamos sepan aprovechar en beneficio de todos los guriezanos amantes del deporte en sus múltiples facetas a nivel de participación.

La campaña promocional incrementa los aficionados a Riomar

Con motivo de la Campaña promocional y divulgación que el Castro, F. C., viene efectuando en toda nuestra área de influencia, hay que destacar la activa participación de aficionados de esta comarca en los encuentros verificados en Riomar. Bien es verdad que estas jornadas de otoño e invierno son las menos propicias, dada la prontitud de comienzo de los partidos, pero ello no es obstáculo para que la entrada, sin ser masiva, pueda calificarse de aceptable. Hay que mentalizar al pueblo, de la conveniencia de acudir al estadio, animar al representativo y, como es lógico, engrosar las arcas del club. Dado que el actual capítulo de fichajes no ha sido costoso, manteniendo jugadores de casa, es normal que la afición esté en masa alentando a jugadores y directiva en el esfuerzo común de conseguir las metas propuestas.

Aquí, en la zona de Guriezo, la distribución de carteles es un aliciente para programar el número de asistentes al campo. Además ahora los problemas de circulación en Castro han sido aliviados, pudiéndose llegar al estadio con relativa facilidad.

Factor fundamental también es el cuidado y atención de la cantera, al objeto de que ese vivero del primer equipo siga su ritmo ascendente, todos estamos de acuerdo de que esto es rentable y a corto plazo, por lo que al jugador autóctono hay que cuidarle con esmero.

MARCOS

SERVICIO OFICIAL SEAT
"LOS ARCOS"
José M.ª Pereda, 7 Tel. 860942
CASTRO URDIALES

Pegaso
EL CAMION ESPAÑOL

Concesionario:
José Vidal de la Peña
VENTAS: Paseo de Pereda, 35 - Carretera de Parayas, kilómetro 3
Teléfono: 212150
TALLERES:
Teléfono: 250450
MALIAÑO

todos los juguetes y algo más...
10 % DESCUENTO
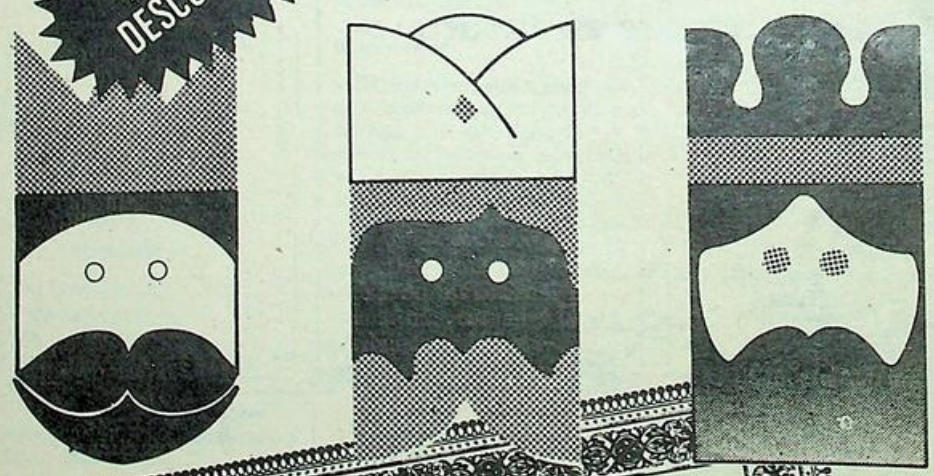
GARANTIA
Ahora J.RIBALAYGUA, el comercio que vd. conoce de siempre, le dá la garantía de sus juguetes por escrito y por dos meses (hasta el 28-2-83). Cuando venga a comprar, personal especializado le atenderá. Pida que le expliquen el funcionamiento de los juguetes y pruébelos, luego nuestro servicio de reservas le guardará sus juguetes.
© ENRIQUE ALONSO & C.C.
JAIME RIBALAYGUA

Buscando el perdón de Dios

Por lo que me atañe a mí
creo que esto es muy cierto,
yo, antes no sentí,
todo lo que ahora siento,
a tiempo me arrepentí,
por puro convencimiento.

———

Todo lo que a Dios afecta,
lo miro con gran respeto,
y mi fe, es lo más perfecta,
en todo cuanto yo siento,
siguiendo una senda recta,
cumpliendo todo precepto.

———

Dos casos me han ocurrido,
que no los debo decir,
desde entonces he sentido,
una grandiosa fe en mi
que me ha cataquizado,
sintiéndome muy feliz.

———

Cuando me hice franciscano,
me estudié muy bien sus
[reglas
y aunque en ello era profano,
las cumplo al pie de la letra,
amo a todos como a herma-
[nos,
y Dios en mi corazón entra.

———

Y creo, que hasta me excedo,
mis oraciones se alargaron
caridad hago la que puedo,
y cumplo mi apostolado,
en un hospital me quedo,
y cuidé a enfermos llagados.

———

Otros no sé lo que harán,
mi fe se va acrecentando,
de mi no sé que dirán,
como me estoy comportando,
es como si me dictaran,
bajo el influjo de un mando.

———

He sido un gran pecador,
y confesé mis delitos,
a Dios dedico mi amor,
y, a su Hijo Jesucristo,
creyendo con gran fervor,
en lo visto y lo no visto.

———

A nadie le tengo envidia,
hago todo el bien que puedo,
soy más feliz cada día,
y siempre orando me quedo
todo aquello que sabía
y otros rezos que aprendo.

———

Por Dios, en Dios y por El,
hare vida recogida,
orando siempre con fe
deseando a mi esposa querida
que la gloria Dios, le dé,
por ser cristiana su vida.

PLACENTERO

CHISPAS DE OTOÑO

En el democrático PSOE, en sus altas esferas madrileñas, la configuración del nuevo Gobierno del Sr. González, no parece que se perfila ninguna mujer como componente del mismo. Pero eso sí, lo que parece confirmarse ya definitivo, es que la cantante Massiel, promocionada y ganadora del Festival de Eurovisión, ganadora de sus mejores duros con Franco, ahora resulta que se convierte en la asesora de ceremonias de la esposa del Sr. Felipe González. Desde luego no nos consta a que en la escuela diplomática habrá asistido la del «La, la, la...» pero todo parece indicar que la nueva presidenta socialista, por lo visto asistirá a muchos festivales de la canción, porque de otra forma, a ver quien entiende este circo. Y lo que veremos si Dios nos da salud.

Nos ha causado verdadera sorpresa el no ver al barbudo y melenudo Sr. Ciriaco de Vicente en la cartera de Sanidad y Seguridad Social. Al hombre de la colza, de la «honestidad» en la gestión pública de la cotización, etc., le han relegado a un segundo término, por no decir a un tercero. Ya decía yo que se estaba pasando en su momento. Debió decir también soeces y mentiras en su día que Felipe no quiere que se repitan los muchos. Y es que Sres. una cosa es estar en la oposición, y otra muy distinta mandar con responsabilidad. Ese es el asunto.

Como se sabe el Duque de Suárez, votó a favor, en la investidura del nuevo presidente socialista. De chiste, de opera. Votar la investidura, equivale sin tapujos a algo así como aprobar y aceptar el programa socialista. ¿Y cómo es que el Sr. Suárez defendió tesis preelectorales marcadamente diferentes? ¡Pero si es que este nuevo noble cada día es más camaleón!

Ahora comprendemos muchas cosas. Así entendemos mucho más claro, el que don Adolfo el de Cebreros, ha sido un auténtico y puro aprovechado del electorado español, practicando una política soterrada en contra de lo que desearon los que le dieron el voto, incluso se podría hablar de una política izquierda - tercermundista, pero con votos de derecha. Y eso no es ético ni aquí ni en China.

Bien es cierto que el pueblo español, que si bien no es lo políticamente culto que se quisiera pero que no es tonto, ha entendido perfectamente la maniobra de éste y ahí están sus pos esqueléticos escaños, justo premio al cemento que ha adornado su aguileño rostro durante sus funestos mandatos.

De momento, suspendida la venta libre en pública subasta de los medios de comunicación social del Estado, nos referimos concretamente a los periódicos ¿Qué pasa? pues parece adivinarse que el PSOE le tiene verdadero terror a que estos órganos de información escrita, pasen a manos particulares (lo cual es fáctible y lógico) y con lo cual, y desde estos mismos periódicos, se pueda criticar libremente su gestión como en todo país democrático ocurre. Por la misma razón el PSOE se opone con uñas y dientes a la televisión libre y privada, o sea a la no estatal. Ya estamos empezando a captar en el ambiente el Estado monopolizador, dictatorial solapada y controlador nato. Y esto no ha empezado todavía.

La ultraizquierda castreña, no contenta con difamar al alcalde con su «Proel» y con sus públicas manifestaciones de asambleas y procesiones verbeneras, ahora, aprovechando un programa radiofónico, también se dedica a deformar realidades y a insultar y mentir por doquier.

Incluso el seudocomunista Sr. Gijón, de tan tristes recuerdos por estos pagos, también desde «País», repite lo que le dicen repita, con una maestría tal, que el tío no acierta una. ¡Tanto trabajo le costará darse una vuelta por Castro y ver la realidad?

Nieves Maza, la concejal de UEI, ha replicado por la misma emisora, con la cordura y honestidad que la caracterizan, dejando las cosas muy claras y poniendo los puntos sobre las íes. Frente a mentira, no hay más que verdad y así hay que actuar sólo ese es el camino.

Habrá que invitar al Sr. Gijón al director del «País» y a los responsables de la radio a que se den una vuelta por Castro y contemplen... «el deterioro» tan terrible que ha sufrido nuestro pueblo. ¿A ver si resulta que se quedan a vivir aquí?

En Castro hay zonas verdes, hay amplitud, hay horizonte, y nadie de la actual Corporación (nos referimos a la mayoría) va en contra de que eso falte. Sino que se amplian las áreas de esparcimiento y recreo, tal como proyectos y realidades atestiguan.

Los mentirosos y calumniadores profesionales, no harán carrera por ese camino, seguro. El propio pueblo les cerrará la boca.

En Castro los que había o quizá existan todavía que iban por esos derroteros... nunca hemos sabido quienes son y a que familia estaban afiliados. Así que cuidado con los acomodaticios y los jetas de turno.

MONTAÑES

Despedida tardía



Don Santiago Carrillo ha presentado su dimisión incondicional del cargo de máximo dirigente del PCE, y decimos que esta decisión llega tarde, y así es, la renuncia del secretario general comunista es una consecuencia de su nefasta gestión al frente de su partido, su liderazgo sólo servía para que las heridas de la pasada guerra civil continuaran abiertas, su dominio absoluto, casi lo podríamos calificar de staliniano, sobre los órganos de difusión del PC provocaron la salida del partido de personas provenientes de las profesiones liberales, consecuencia lógica en estos ciudadanos adictos a posiciones librepensadoras, que chocan frontalmente con la organización monolítica cicló-pea del partido comunista.

El partido comunista ha venido perdiendo credibilidad y afiliados a una velocidad vertiginosa en los últimos tiempos, desde la escisión de gran número de militantes en el País Vasco y Cataluña, a la salida de prestigiosos hombres de universidad; amén de su fracaso al intentar atraer a su «vera» al partido socialista, hoy en el poder, los socialistas no querrán repetir la triste experiencia de sus homólogos checos.

Tras su salida del comité central hubo quien realizó un panegírico de Carrillo, alabando la postura de aceptar, tras su legalización, la bandera nacional, la monarquía parlamentaria, etc., esto, desde luego, no es buena predisposición por parte del señor Carrillo, era simplemente un mínimo sentido pragmático. ¿Quién prestaría su apoyo a un partido que rechaza el secular símbolo de la patria, o que hiciera profesión de un republicanismo a ultranza y cerril? Sencillamente, nadie. pero si bien este señor se ha ido en «forma física», permanece en «forma espiritual» (aunque creo que el materialismo dialéctico, no admita tal término), a través de un «delfín», asturiano como él, don Gerardo Iglesias, que ha instaurado el carrillismo sin Carrilo, aunque parezca paradójico.

Sea lo que ocurra en un futuro, el porvenir del PC es bastante oscuro, el castigo electoral que han recibido los comunistas hispanos demuestra que el pueblo español no desea ni por asomo tan peculiar sistema político-económico.

VOX POPULI

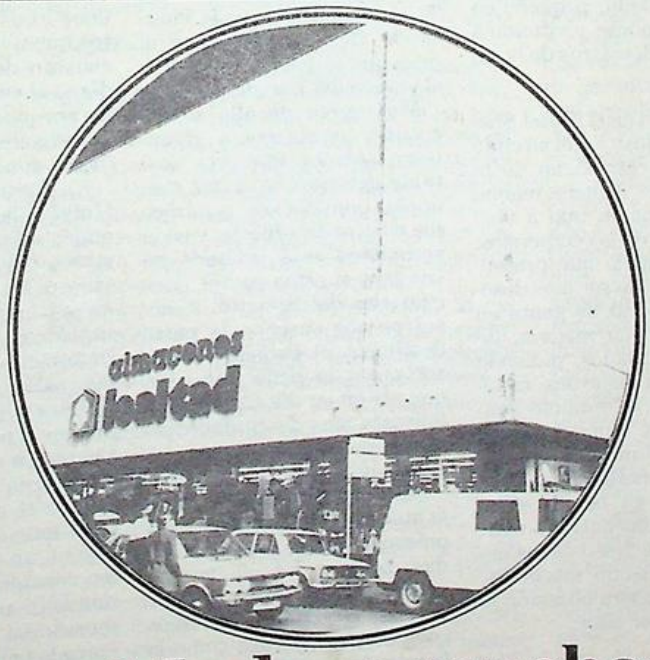

La Moda y muchas cosas más en 4.000 m² de Gran Almacén.

VENGA A CONOCER NUESTRAS PLANTAS.
Son tres plantas más la baja, donde puede encontrar desde un felpudo hasta una batidora, unos caramelos, un libro...

CADA COMPRA UN AHORRO.
Nuestra mentalidad está adaptada a los tiempos actuales. Hay que ofrecer el mejor precio con la mayor calidad.
Ahorre comprando en nuestro Gran Almacén.

EN EL CENTRO DEL CENTRO.
Sin desplazamientos. Encontrando de todo y para todos sin moverse del mismo centro de la ciudad. Sin coches ni problemas de aparcamiento... De planta en planta visitando 40 secciones especializadas.

DISFRUTE DE UN ESMERADO SERVICIO.
Desde escaleras mecánicas de bajada y subida para su mayor comodidad hasta el trato amable y eficáz de toda nuestra dependencia para que Vd. disfrute al hacer las compras.

almacenes lealtad

Escaleras mecánicas para su comodidad.

Viaje a Oriente (VII)

La India



Con pena nos despedimos del resto de los expedicionados con quienes habíamos hecho el viaje hasta Thailandia, y es que se hacen grandes afectos con esta larga convivencia que hemos tenido; así que los seis que quedamos para el viaje a la India tomamos el avión en el aeropuerto de Bangkog, siendo todos los trámites sencillos, y sin complicación alguna. El avión pertenecía también a las conocidas líneas aéreas thailadesas y salió completo de la capital. Aterrizamos en Dacca, capital de Bangladesh, donde se apearon unos 200 pasajeros y subieron unos 50, con lo que en la última parte del recorrido gozamos de espacio suficiente en el avión. Tuve ocasión de saludar a un misionero alemán que se dirigía a la India, y le admiré de verdad, porque cambiar el bienestar europeo por las calamidades de la India, indica una vocación sublime por la fe y por la ayuda al necesitado.

Sobrevolando los territorios de Bangladesh pudimos ver una pequeña ciudad inundada por las recientes lluvias monzónicas que tanto afectaron a este desgraciado país.

Con toda felicidad tomamos tierra en el aeropuerto de Nueva Delhi, pequeño en sus instalaciones y situado a unos diez kilómetros de la capital.

Nos alojan en el Hotel Sheraton, un lujoso hotel situado en la zona residencial de la capital india. Aquella misma tarde salimos en taxi a visitar el barrio de los comercios, y el espectáculo que presenciamos no pudo ser más desolador. Infinidad de gente en la más extrema miseria, famélicos, mutilados, pidiendo limosna, sin dejarnos caminar, y otros intentando vender baratijas o pretendiendo cambiar sus mercancías por mecheros o bolígrafos. Toda la estancia en las diversas ciudades indias quedará marcada por este deseo de los habitantes pidiendo mecheros, Es una verdadera obsesión la que tienen por ellos.

En Nueva Delhi

Al día siguiente visitamos Nueva Delhi, la ciudad donde se encuentran los Ministerios y en medio de un gran parque vemos la residencia y vivienda de la primer ministro, Indira Ghandi. En frente se halla otro magnífico edificio moderno, que es el Ministerio de Asuntos Exteriores, y al fondo del parque un monumento parecido al Arco del Triunfo, que se llama la Puerta de Delhi. Nos refiere el guía que el Ejército indio es el cuarto del mundo.

Muy cerca de allá se encuentra un antiguo y gigantesco palacio, que está bastante deteriorado, y que desde la dominación británica fue destinado a fuerte, y en la actualidad está ocupado en sus tres cuartas partes para cuarteles del Ejército. A nosotros nos enseñan la parte destinada al turismo, y observamos lo bello que tuvo que ser en su día aquello que hoy está muy descuidado; pero uno se hace idea de la anterior magnificencia.

Otro espectáculo que llama la atención del forastero es la presencia de las vacas por todas partes. Es el animal sagrado de la India, y tiene derecho a todo. Los indios consideran a la vaca como la fuente de la vida, y ello por tres razones fundamentales: la vaca da leche que nutre a la persona y fortalece su musculatura, ayuda al hombre en el trabajo de la tierra y sirve de alojamiento a los dioses cuando bajan a la Tierra a ayudar a los humanos, por lo que el que mata a una vaca, puede matar a un dios.

La ciudad de Agra

Distante de Nueva Delhi unos 180 kilómetros está la ciudad de Agra. El viaje lo realizamos en un incómodo autobús a través de unas carreteras deficientes. En el trayecto nos paramos a tomar un refresco en un bar del Estado, que es en los únicos en que se puede parar. Junto a nosotros, unos cuervos están tomando y picando los restos de los comensales anteriores, y no se asustan por nuestra presencia. También vemos muy cerca de nosotros unos loros verdes muy bonitos que no se asombran ni se asustan de nosotros. La India es el paraíso de los animales porque nadie los persigue. La inmensa mayoría de los indios son vegetarianos.

En Agra nos alojamos en el Hotel Sheraton Agra, pequeño, pero muy bonito. Hecemos una visita al maravilloso Fuerte Rojo, que es un antiguo palacio que los ingleses también convirtieron en cuartel. Destacan las salas de la Audiencia Pública y la Audiencia de Ministros. Todo ello, residuo del tiempo en que los reyes de la India eran musulmanes.

Pero el monumento impar en el mundo es el Taj Mahal, que es un grandioso mausoleo considerado como el monumento más bello del arte musulmán. Fue construído entre los años 1629 a 1649, y fue el monumento que le quiso dedicar el emperador Shah Jahan a su esposa Mumtaz Mahal, a la muerte de ésta, y como prenda del amor intenso que sentía por ella. Ocupa una gran extensión, con unos estanques y jardines de fantasía, y el mausoleo es una plataforma de mármol, junto al río Jumma, a su paso por la ciudad. Está construído enteramente de mármol blanco y por dentro adornado con mosaicos de jaspe, lapizlázuli y cornerina. A ambos lados del templo se hallan unos obeliscos un poco inclinados hacia fuera, para que si se derrumbaran por algún terremoto, no cayeran sobre el mausoleo.

A ambos lados, y simétricamente hay otros dos palacios muy bellos también. Descalzos pudimos penetrar hasta la tumba donde duerme su sueño eterno la princesa que tanto enamoró al emperador. Para muchos, el Taj Mahal es la primera maravilla del mundo.

La India: Extraño país

Al día siguiente, y de paso para Jaipur, distante de Agra unos 200 kilómetros, visitamos la ciudad abandonada de Sikamora, donde se halla el mausoleo del gran rey Akbar, junto a un palacio y que está bastante deteriorado, aunque parece ser que hay intención de hacer una restauración a fondo.

Jaipur es la capital del Estado de Rajasthan, rodeada completamente de una muralla almenar. Dentro de la ciudad existe la llamada Ciudad Rosa de Rajputana debido a los bellos edificios escayolados que hay en este color.

El palacio del rey, hoy ha quedado en su mayoría requisado por el Gobierno indio, quedando reducido su propietario a un espacio suficiente y bello. Pero lo más bonito es lo que hemos podido ver, donde se conservan en perfecto estado todas las joyas y prendas desde muchos siglos atrás, con tapices que son verdaderas preciosidades, alfombras increíbles y toda clase de maravillas orientales.

Otra cosa que merece la pena ver en Jaipur es el observatorio astronómico, del siglo XVII, con el monumental reloj de sol, que es capaz de señalar la hora con un error máximo de 15 segundos.

Para subir al palacio amurallado, lo tuvimos que hacer en elefante, por una cuesta muy pendiente. Pero merecía la pena ver esta construcción que domina toda la llanura de Jaipur.

En uno de los trayectos que realizamos en autobús presenciamos el espectáculo de más de 200 buitres devorando unos despojos de animal. Los buitres indios no se molestan nada con la presencia del hombre, y son también sagrados, porque son los únicos que se acercan a las vacas después de muertas. Muchas cosas hay que contar de la India y para meditar sobre las mismas, por lo que la próxima semana escribiremos otro capítulo sobre este extraño país.

Lorenzo MAZA SUETA

CARITAS PARROQUIAL

CASO N.º 18

Ante la gran necesidad y premura que una feligresa tiene de sufrir una operación quirúrgica, se solicita AYUNDA ECONOMICA para los gastos que la misma ocasiona.

GARAJE TIJUANA, S. A.

★ ESTANCIAS
★ COCHES
★ EMBARCACIONES

Javier Echevarría, 10 — Teléfono 860391
CASTRO URDIALES

La rosa de los vientos

puede resumir con
de el pasado, el pre-
el futuro de Polonia,
acuñada por Mieczy-
kovsky, nacido en
ticular de una de las
sidencias del Gobier-
aquel país; el citado
venía a decir: «Polo-
un país amplio y llano
los vientos soplan muy
en todas direcciones
do esto sucede, no só-
plan los sombreros, si-
bién las cabezas».
es el hecho de que Po-
que significa llanura),
ora desprovista de
s fronteras naturales,
rminado que se viera
dida» por los «vientos»
idente (Alemania) y de
(Rusia), que han lle-
en varias oportunida-
a lo largo de la Hisato-
barrera del mapa de
pa y a ser dividida y
da por sus poderosos
es.
1939 fue el viento del
el que insufló su men-
de desolación y de
convirtiéndola en un
de ruinas; una vez termi-
a contienda mundial ha
el «viento del Este» el
ha venido pululando
este desdichado país,
ándolo en la más férrea e
ante tiranía. Y como to-
sabemos que cuando
o Oriental» parecía
mar y surgió una tímida
a de liberalización de la
dura comunista, el vien-
rtiéndose en huracán, vol-
ndo la desolación y la cár-
para gran catidad de
danos y patriotas pola-
nte la indiferencia cul-
del mundo libre, que lo
único que ha hecho son unas suaves condenas morales hacia el Gobierno marxista de Polonia, o declarando sanciones económicas que no han hecho sino agrandar la ta desesperante situación de la población civil, que no tiene arte ni parte en las arbitrariedades de sus gobernantes.

Pero si esto era desesperante, para cualquier ciudadano occidental, más triste es ver cómo el mundo libre se muestra impasible ante este crimen colectivo de los países del Este, cómo los grandes medios periodísticos mundiales van silenciando este tema poco a poco, y los pocos que se atreven a continuar delatando estas arbitrariedades son tachados por los peores insultos.

Los polacos se han agrupado, una vez declarado ilegal el sindicato Solidaridad, en torno al único baluarte de la defensa de su conciencia nacional en épocas de tribulación, la Iglesia, cuya labor es respetada, incluso, por los no-creyentes, la cual se muestra impertubable ante los ataques de que es objeto por parte de los títeres que Moscú ha impuesto para gobernar a ese país. No ha habido viento ni «huracán» político que la haya abatido de su puesto de defensora de Polonia; se ha convertido en el eje de una peculiar rosa de los vientos, en la que se apoya las imaginarias manecillas de la nación polaca. Deseamos a este noble pueblo que pronto sople un nuevo aire, el viento de la libertad.

VOX POPULI

ANTONIO ASTORGANO

M. P. DE CAMINO, 5. Tel. 860289

Oferta DEL MES

T.V. color 16''	52.850 Ptas.
T.V. color 20''	65.000 Ptas.
T.V. color 22''	72.000 Ptas.
Lavadora Automática «FAGOR»	31.800 Ptas.
Frigorífico 1 puerta «CORCHO»	31.230 Ptas.
Frigorífico 2 puertas «CORCHO»	41.430 Ptas.
Plancha Vapor	2.650 Ptas.
Aspirador Carro «TORNADO»	12.500 Ptas.
Cafetera «PHILIPS»	2.750 Ptas.
Secador Pelo Infrarrojos	2.990 Ptas.
Secador Pelo Normal	1.250 Ptas.
Transistor 2 ONDAS F. M.	1.650 Ptas.

FACILIDADES ESPECIALES HASTA FIN DE AÑO. — 3 AÑOS DE GARANTIA

El hoy y el mañana



Analizando seria y pragmáticamente los resultados electorales, estamos moralmente obligados a resaltar el enorme éxito de don Manuel Fraga Iribarne, sin desdeñar en absoluto la victoria incuestionable del PSOE.

Este hombre, este político puro que es Fraga, rechazado, ridiculizado, calumniado e insolentemente despreciado, tanto por la izquierda como por ese ya fenecido centro que Dios conserve en la Gloria, es un hombre de futuro, es alguien en quien confiar, muy a pesar de esos editoriales de la prensa y revisteros de tan ignorada moralidad y de extraños orígenes financieros.

Sin duda alguna, la amplitud de la victoria socialista está cegando hasta a los más clarividentes. Se está celebrando al día de hoy, la españa de Felpe González y no hace muchos años, los mismos de siempre, afirmaban categóricamente que la única alternativa política «democrática» al franquismo, era el partido comunista. También afirmaban, los mismos, que el partido comunista era el primer partido político español, que el Rey reinaría veinticuatro horas. Y más tarde, que el centrismo era, decididamente, el destino eterno de España. Todas esas cosas las dicen y pregonan los de siempre, los que aprovechando cualquier esquina se cambian de collar.

Socialismo en España

Hoy, efectivamente, España es socialista. No sabemos hacia dónde exactamente caminamos. No sabemos si el Felipe de la campaña electoral tendrá o no, algo que ver con el Isidoro de los paternóster marxistas. Pero hay un hecho que, por el momento, nos indica que algo ha cambiado, pero no tenemos todavía tiempo para juzgar si será para bien o para peor.

Los socialistas españoles, en numerosas ocasiones, ha declarado que nacionalizaciones son sinónimas de franquismo. Los socialistas españoles nos cuentan que de seguir el sistema francés, ni hablar. Y, bien, como los pueblos no son normalmente sordos a lo que sucede fuera de nuestras fronteras, todo el mundo espera el gran milagro de importar lo bueno y dejar en la frontera lo malo.

Todo el mundo ansía que las promesas se conviertan cuanto antes en santas realidades. Nosotros, que no somos socialistas... también.

Bien que sea moderado o que se endurezca, nuestro socialismo caminará sin remisión hacia algo que se llama incertidumbre y cuando digo caminará, es porque se le concede un margen de maniobra lógico y una maniobrabilidad en un tiempo correcto. ¿Cuánto?, no sé. Depende de diversos factores.

Incógnita

¿Y el por qué es incógnita el socialismo? Pues porque tenemos la gran experiencia de la vida, de las naciones, de los Estados. No importa cuál sea la forma, la naturaleza y la historia de un país en el cual el socialismo se aplique, para que éste no deje de ser una pura teoría y una utopía evidente.

Sencillamente, porque el Estado Providencia está en pura y llana crisis y porque la sociedad civil no soporta ya más el más mínimo grado de intervencionismo en su vida familiar, pues eso es algo muy sagrado.

En España, una experiencia de derecha dirigista, hoy, también fallaría. Hay una problemática fundamental que toca los resortes más profundos que hacen que el pueblo, que un pueblo sobreviva próspero, o, por el contrario, entre en el letargo y la muerte ruinosa.

Yo, personalmente, ni deseo, por supuesto, ni espero, razonablemente, la tragedia social para mi patria, pero el delirante optimismo con que se ha recibido la victoria del PSOE, esta alegría inusitada, está basculando sobre un hilo. Quiero insistir que es primordial, fundamental tasativamente, casi razón de Estado, el que, si el PSOE falla, exista la debida paciencia patriótica para conceder unos márgenes de confianza y para apostar democráticamente por las realidades, supeditando las opiniones siempre a la honestidad.

Fraga

Felizmente, España tiene dos agarraderas, pero que muy sólidas. De una parte, el Rey, del cual la Historia, creo dirá, que después de trescientos años, un Borbón ha sido útil de verdad a su país, y la otra es Fraga, esa esperanza de la derecha liberal de hoy, probablemente la de España del mañana, haciéndose realidad.

Manuel Fraga, el creador admirable de la renovación política de España, el hombre de España en la Embajada de Londres, el que apuesta por el modelo inglés, el que trata de asimilar el modelo conservador británico para su partido, este hombre de talla indiscutible jurista constitucional y patriota hasta la médula, sigue siendo sorprendentemente objeto de mofa y mala prensa, pese a ser un ganador. Bien es cierto que todos sabemos qué prensa es la difamadora y la deshonesta, exactamente la del cazo y la prebenda.

Fraga Iribarne es hoy, y que nadie lo ponga en duda, un garante de la democracia, mal que les pese a esas plumas viboriles comedoras y rampantes.

El compromiso de Fraga es claro y es con sus 106 escaños dentro de nuestro Congreso, la más firme y segura valla contra la que se estrellarán las aventuras marxistas, de quienes creyéndose únicos portadores de la verdad más absoluta, sólo representan la revolución de la pescadilla, es decir, la que se muerde su propia ideología, por ser ésta pasada de moda y cretina.

Creemos que las cosas se perfilan, creemos que con la moderación y la sensatez se va a todos los sitios, estamos convencidos de que España está en estos momentos en una situación delicada, pero al mismo tiempo verdaderamente interesante. Aquí y ahora se perfila el futuro y se está fabricando el sistema político más realista que nunca tuvimos dentro de una democracia.

Nos alejamos del modelo italiano, alemán, holandés y belga, es decir, políticamente se progresa, por supuesto, sobre las bases con que se cuenta. Ese es el comienzo que hay que convertir en realidad, el resto y los «restosos»... no valen.

El pueblo decide, el pueblo escoge libre, el pueblo está informado. Hoy es Felipe... Mañana, Fraga.

MONTAÑES

Nos deja la poesía de su vida

«Plancentero» nos ha abandonado

• Horas antes de morir, don Modesto Díaz de León escribió un poema sobre su muerte inmediata, que publicamos manuscrita, como homenaje y recuerdo a nuestro querido colaborador.

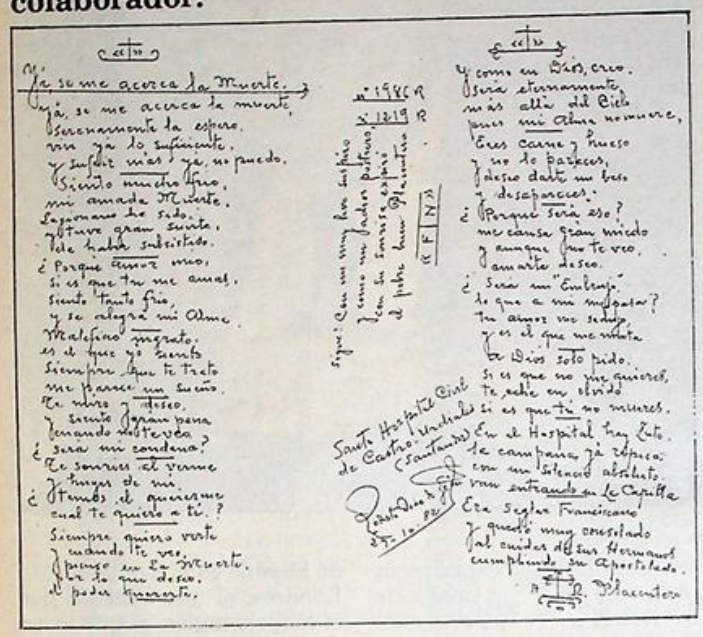

«1»

Ya se me acerca la Muerte.

Ya se me acerca la muerte,
Serenamente la espero.
Vivir ya lo suficiente,
Y sufrir más? ya, no puedo.
Siento mucho frío,
mi amada Muerte.
Lejanamente sido,
Tuve gran suerte,
Te había subestimado.
¿Porque amor mío,
si es que tu me amas,
siento tanto frío,
y se alegra mi Alma
Mefistófeo ingrato.
es el que yo siento
siempre que te trato
me parece un sueño.
Te miro y deseo,
siento gran pena
temiendo no te veo.
¿Será mi condena?
¿Te sonrías al verme
Tiemes de mi.
¿Temés el quererme
cual te quiero a ti.?
Siempre quiero verte
cuando te veo,
Pienso en la Muerte.
Sobre tu mi deseo.
El poder ignorante.

«1»

Y como un Dios, creo.
Seria eternamente,
más allá del Cielo
pues mi Alma no muere,
Eres carne y hueso
y no lo parecer,
Deseo darte un beso
y desaparecer.
¿Porque será eso?
me causa gran miedo
y aunque no te veo,
amarte deseo.
¿Será un "Embrujo"
de que a mi me gustas?
Tu amor me seduje,
y es el que me mata
Le Dios solo pido.
Si es que no me quieres,
Te olvide en olvido
si es que tu no mueres.
En el Hospital hay Luto.
La campana ya repica:
con un silencio absoluto
Con un entrando en la Capilla
Era Seglar Franciscano
Y quedó muy consolado
Tal cuidar de sus Hermanos
cumpliendo su Apostolado.

Nº 1985 R
Nº 1819 R

Firma: Con un muy buen sentido como un padre postizo mira la sonrisa explosiva de todos tus Plancentero

Santo Hospital Civil de Castro Urdiales (Santander)

F. N.

P. Placentero

LA ILUSTRACION, está de luto y todos nosotros consternados ante la fatal noticia. ¡Nos ha abandonado PLACENTERO!

Tu poesía semanal había llegado como de costumbre a nuestra redacción y con verdadero deleite y gran satisfacción la introduciamos en tu casillero para ser enviada para su impresión en las páginas de tu querido semanario.

¡No decías nada de particular! Es decir, no te despedistes diciéndonos que era la última. Si con ello no querías o pretendías herirnos, la sopresa ha sido más cruel por lo inesperado de tu marcha. Hasta en este extremo has sido modesto como tu nombre y sencillo como tu propia vida.

La desolación ha llegado ¡cómo no! a tus compañeros de tertulia en el Santo Hospital Civil, se ha ido el compañero de los grandes relatos y de las historias más curiosas y sujestivas. Allí bajo los árboles silenciosos por el respeto que se os debe, en aquella envidiable sombra de los recuerdos de viviencias pasadas, el sol intentaba siempre «colarse» de rondón por entre el enramado para enterarse de todo aquello tan sustancioso que día tras día, ibais desgranando con la tranquilidad de la edad y la mesura del respeto mutuo.

Las flores, las monjas —tus queridas monjitas— ya no tendrán el poeta que las adoraba, el hombre agradecido, el alma llena de amor al prójimo que tantas y tantas veces supo llevar unas gotas de optimismo, de profunda fe cristiana, que hacía más llevadera la vida en cualquiera de sus facetas. Ahora, ha llegado el momento de encontrarte con tu querida esposa a la que tanto recordabas siempre en tus charlas. Ella te habrá recibido con los brazos abiertos de una madre-esposa que espera a su hijo-marido con el único anhelo de tenerle junto a ella para seguir adorándole y queriéndole como lo hiciera en este mundo ¡Qué feliz serás ahora querido PLACENTERO! Has conseguido lo que querías y que tanto deseabas.

Por todo ello nosotros te perdonamos aunque ¡nos has herido en lo más profundo!

La Virgen Santísima a la



que tantas poesías dedicastes, se ha quedado sin un juglar en la tierra. Pero estamos seguros que te habrá llamado para que la escribas tus poesías en su presencia, porque ese amor que sentías por Ella se verá acrecentado infinitamente en tan envidiable compañía.

Jesús al que también tantos poemas compusistes, te habrá reservado un lugar con una mesita y un bolígrafo especial, para que sigas escribiendo tus preciosas poesías. ¡Qué pena no poder gozar de su lectura!

No te olvidaremos querido PLACENTERO. Tu recuerdo perdurará entre nosotros como el de una persona que supo vivir una vida comunitaria, tranquila y feliz para todos los demás.

Francisco PEREZ

Otra muerte sentida: La de Bernabé Diego



La noticia nos sacudió como de un latigazo se tratara. Bernabé Diego había dejado de existir cumpliendo con el sagrado deber del trabajo. ¡La mejor corona que le ha acompañado a su última morada!

Bernabé era un joven callado, fiel a sus ideas que no llegaban más allá de las de ayudar al prójimo en todo lo que podía y que siempre consideró que era poco.

Sus continuadas visitas al Santo Hospital, eran siempre portadoras de los mejores consejos y de su grata compañía para todos los asilados que veían en él, al amigo fiel, condescendiente, desinteresado y siempre transmisor de una alegría sana y contagiosa que hacía felices a cuantos le rodeaban. Bernabé era asiduo colaborador de LA ILUSTRACION, su ayuda era siempre desinteresada y puntual. El, era el mejor compañero de PLACENTERO, quien le entregaba sus poesías y él se encargaba de hacerlas llegar a nuestra redacción. Su amistad era extraordinaria entre los dos, por eso en muchas ocasiones en tan pocos días hemos llegado a pensar de que si se habrán puesto de acuerdo para abandonarnos, puesto que su marcha les ha separado solamente unas pocas horas.

Estimado Bernabé, cuarenta y cinco años sirviendo prácticamente a los demás, nos han parecido muy pocos ahora que nos encontramos sin tu presencia. ¡Que dirán los ancianos del Santo Hospital cuando no te vean llegar! ¡Qué disculpa les darán las monjitas a las que tanto ayudastes en sus menesteres! La congoja que nos aflige, estamos seguros que será compartida por todos aquellos que tuvieron la formidable ocasión de conocerte como nos ha ocurrido a nosotros.

No has estado sólo en tu despedida, la iglesia de Santa María, a la que tanto quisiste en vida, se vio incapaz de albergar a todos los amigos que quisieron estar presentes en tan solemne acto. Ahora que ya descansas, en esa otra vida tan deseada y al mismo tiempo ansiada por los limpios de corazón como lo eras tú, acuérdate de estos amigos que lloran de verdad —yo mismo lo estoy haciendo al escribir estas sinceras líneas— tu ausencia, y ruega al Altísimo, estamos seguros que te escuchará, para que sepamos ponernos en el camino recto que tu elegistes desde un principio.

Y a tu querida familia, muy querida también por nosotros y especialmente a tu hermano Agustín, afectísimo amigo nuestro, que se apoyen en la esperanza de la fe y sepan sobreponerse a tan penosa pérdida. Nosotros, pueden estar seguros, les acompañamos en toda la profundidad de nuestros sentimientos.

Francisco PEREZ

Necrológicas

Antonia Iparraguirre Lejarza

El jueves, 18 de noviembre, y a la edad de 83 años, acabó sus días la señora viuda de Aquilino Fernández, muy conocida y estimada en todo nuestro vecindario.

Los oficios funerarios celebrados en Santa María, y la conducción, se vieron asistidos por una multitud de fieles que así expresaron su sentimiento al que quiere adherirse la ILUSTRACION DE CASTRO.

Ramiro Ruiz González

Contaba 50 años de edad, cuando repentinamente falleció el viernes, día 19 del actual, habiendo sorprendido esta triste noticia a todos los amigos, especialmente a sus compañeros de trabajo en Oleotécnica.

El sábado se oficiaron los funerales en Santa María, y tanto a este acto como al traslado de sus restos al cementerio, se reunieron en duelo gran cantidad de convecinos a darle el último adiós. Este semanario quiere expresar su sentimiento a todos los familiares y amigos.

Lucio Pérez Menchaca

En lamentable accidente de tráfico fue atropellado, en Bilbao, este joven castreño, que contaba 20 años de edad, produciendo una intensa conmoción esta trágica noticia.

Los actos piadosos por su alma han tenido lugar el domingo, día 21 de noviembre, en la parroquia de Deusto-Bilbao. Al comunicar esta noticia a nuestros lectores, queremos expresar el sentimiento que nos ha producido la muerte de este joven castreño.

(Pasa a la página siguiente)

"LA ILUSTRACION DE CASTRO"

Se vende también en Santander, kioscos de Revuelta y Pepita, y en el bar "Machichaco"

AQUI EL DEPORTE CASTREÑO

Vencieron convenciendo al Racing

Los juveniles castreños demostraron ser los mejores

El pasado sábado se disputó en los campos de Mioño, el encuentro correspondiente a la Primera Categoría Juvenil entre el Racing B y el Castro F. C., encuentro que tenía doble aliciente, puesto que el juvenil castreño se enfrentaba al «primer» conjunto de la región en primer lugar, de vencer se colocaría al frente de la clasificación en la tabla en segundo lugar.

Doble faceta que consiguieron los pequeños, pero grandes jugadores, castreños que doblegaron, con toda justicia, al conjunto de la capital, dictando su ley, la del mejor juego y mayor potencia, consiguiendo una victoria merecida y demostrando su gran categoría actual dentro del fútbol regional juvenil.

En una tarde desapacible con el terreno de juego en buenas condiciones, con una temperatura ideal para la práctica del fútbol y muy poca entrada en los graderíos –confiemos que nuestros juveniles puedan jugar en Riomar— bajo la acertadísima dirección del colegiado Garmasín Hurtado, los conjuntos presentaron las siguientes alineaciones:

Racing B: Tomás; Andrés, Antonio (Velar), Román, Pablo, Jesús, Carlos (Gerardo), Cobo, Expósito, Ridruejo y Fernando.

Vio tarjeta amarilla Expósito por fuerte entrada a un contrario.

Castro F. C.: Javi; Eugenio, Dino, Antonio, Pedro, Sito (Acebal), Erquicia, Fernando, Ybarra, Pando y Moqui (Perales).



Goles

1-0. Minuto 44 de juego. Sito pasa sobre Moqui, quien se revuelve fuera del área, conecta un fuerte disparo que se cuela por la escuadra derecha del portal defendido por Tomás. Un imparable y extraordinario gol.

Comentario

Un encuentro jugado de poder a poder entre dos grandes conjuntos que demostraron ampliamente su categoría en el terreno de juego.

Justa victoria de los juveniles castreños que han conseguido doblegar a un gran conjunto como es el racinguista, y que pudo ser aún un poco más amplia de haber acompañado la suerte.

Los juveniles castreños pasan a la cabeza de la clasificación general con todos los honores y es de esperar, que de continuar así, no dejen esta posición tan fácilmente.

Fortísimos en defensa, magníficos en la zona central y muy incisivos en el ataque, nuestros juveniles cuentan con un conjunto que apunta muy alto en el concierto de esta Liga de la presente temporada que dará mucho que hablar a lo largo de toda la temporada y sobre todo después de esta victoria, 1-0, frente a sus más directos rivales que pudo ser más amplia.

Francisco PEREZ

Robos en la farmacia Roviralta y en el comercio de Jesús Martínez

Sobre las cinco y media de la madrugada de ayer se cometió en la farmacia Roviralta, sita en la calle de la Mar un robo consistente en el metálico existente en caja por un importe de 16.000 pesetas más todos los estupefacientes que había en las estanterías. Se dio la circunstancia de que a esa hora un servicio de vigilancia de la Guardia Civil se encontraba rulando por aquel sector y le causó sospechas de que un muchacho portara una bolsa con un abultado contenido procedió a su detención, así como de otro que le acompañaba. Efectivamente se trataba de los ladrones que responden a las iniciales de F. Q. G., natural de Santoña, y de R. R. E., natural de Laredo que confesaron el delito y a los que les fue recuperado la integridad de lo sustraído. Hace unos pocos meses esta farmacia fue objeto de otro asalto sin los resultados satisfactorios de esta ocasión.

Y hablando de raquerías hemos de citar a los robos de que venía siendo víctima el comercio de electrodomésticos y radio electricidad de Jesús Martínez en el que un grupo de muchachos de la localidad venía reiteradamente sustrayendo objetos de cierto valor del mismo escaparate en donde se exponían y que fue detectada la identidad de los ladronzuelos por medio de un circuito cerrado de televisión con un grabador correspondiente que el propietario había instalado estratégicamente en una zona del establecimiento y cuyo asunto se encuentra actualmente bajo diligencias judiciales.

SASTRERIA

CHALO

Le ofrece amplio surtido en artículos propios de temporada

CAMISERIA PANTALONES
CAZADORAS JERSEYS, etc.

Calle Javier Echevarría, 11.
Teléfono 860546.

El tiempo en Castro Urdiales

Día 20, sábado: Temperatura máxima, 12; temperatura mínima, 11; estado de la mar, marejadilla; estado del cielo, cubierto; lluvia cm2, nada.

Día 21, domingo: 15 y 10; marejadilla; despejado; nada.

Día 22, lunes: 14 y 11; lisa; despejado; nada.

Día 23, martes: 18 y 13; lisa; despejadi; nada.

Día 24, miércoles: 18 y 10; lisa; despejado; nada.

Día 25, jueves: 12 y 10; marejadilla; cubierto; 5.

Día 26, viernes: 10 y 8; marejadilla; cubierto; 4.

Necrológicas

(Viene de la página anterior)

Juan Salvarrey Ochoa

Descendiente de una familia de marineros, falleció en nuestra ciudad a los 53 años de edad. Llevaba cierto tiempo enfermo, y en los últimos tiempos empeoró en su dolencia.

El sentimiento que ha producido este óbito entre los pescadores locales se puso de manifiesto en el acompañamiento numeroso a los funerales en la iglesia de Santa María y a la conducción al cementerio de Ballena. LA ILUSTRACION quiere adherirse a estos testimonios.

Paulino Ibarzábal Aguirre

El domingo, 21 de noviembre, dejó de existir en Mioño, a la edad de 78 años. Muy conocido de todo el vecindario del término municipal, fue muy nutrida la asistencia de fieles a la iglesia de San Román, de Mioño, donde tuvieron lugar los funerales, para celebrarse seguidamente el traslado al cementerio del pueblo minero.

A los numerosos testimonios de condolencia, queremos expresar a los familiares el de nuestro semanario.

Josefa María Luengas Ortiz

La viuda de don José Landaluce entregó su alma a Dios el día 22 de noviembre. Contaba la finada 85 años de edad, y su defunción ha causado pesar en toda la población, y especialmente en el barrio de Urdiales, donde habitaba, y donde sobrellevó una penosa enfermedad.

En la iglesia de Santa María se oficiaron los actos piadosos, seguidos del traslado de sus restos al cementerio de Castro. Queremos unirnos en nuestro pesar al de los innumerables vecinos que participaron en los actos religiosos.

Angeles San Juan de Santacruz Acha

La vida activa que había siempre sobrellevado doña Angeles, viuda de don Gregorio Otañes, terminó el sábado, 27 de noviembre, en su residencia de la Torre de Otañes. El luctuoso hecho se produjo cuando la finada tenía 87 años.

El domicilio que ocupaba en Otañes era una casa solariega de primor y podemos decir que era la más antigua y mejor conservada del término municipal de Castro. Vivió dedicada toda su vida a esta labor, y era apreciadísima de toda la población, por sus excelentes dotes personales, y tanto la querían los humildes como los poderosos.

El domingo, 28, en la iglesia parroquial Santa María, de Llobera de Otañes, se dio cita todo el término municipal que expresaron su condolencia en este acto y en el del entierro que se celebró momentos después. LA ILUSTRACION quiere expresar en estas líneas el sentimiento más profundo.

Vivir y participar

Sin pecar de exagerados se podría decir que estas últimas fechas han estado cargadas de historia para España, debido a los importantes acontecimientos que hemos tenido oportunidad de vivir. Me estoy refiriendo, naturalmente, a las elecciones y a la visita del Papa.

Los hechos más notables protagonizados por los pueblos, son siempre aquéllos que participan todos o la mayoría de sus habitantes. Y no cabe duda que este nivel de participación es uno de los índices más claros de su vitalidad.

Sin embargo, es una pena que esta vitalidad, que una vez más hemos demostrado, no esté canalizada y sólo la descubramos en los acontecimientos importantes, como en los casos referidos.

Cuando éramos chavales, tratando de imitar, en parte, a nuestros mayores de entonces, que ya se agrupaban en peñas y sociedades (deportivas culturales, principalmente), formábamos «las pandillas». En las cuales, además de llevar a cabo algunas travesuras, propias de la edad, se organizaban constantemente actividades, con las cuales estábamos todo el año entretenidos.

La vida moderna parece que nos arrastra más; a que nos comportemos como buenos y educados espectadores, que a participar en ella. Por otra parte, cuando nos agrupamos o asociamos, podemos ver las grandes posibilidades que se nos ofrecen.

Este, posiblemente, podría ser el camino a seguir en torno al gran número de interesantes actividades que tenemos la posibilidad de desarrollar, según las particularidades y aficiones de cada uno.

Mayore, adultos, jóvenes y hasta los niños, todos sin excepción, tenemos y debemos aportar algo para mejorar y fortalecer la convivencia y la vitalidad de nuestro pueblo. Y mucho podrían colaborar las instituciones, empresas, comercios.

Lo que es indudable es que no vivimos para ser espectadores, sino para «participar» en eso que nuestro amigo Félix dio muy acertadamente en llamar la aventura de la vida.

JOSE IGNACIO

Aquí el deporte castreño

Segunda Regional

U. D. Brazomar, 2; Selaya, 0

Castro Urdiales.—Excelente segundo tiempo del Brazomar, en un encuentro de Segunda Regional, celebrado en el estadio municipal de Riomar, contra el Selaya, cuyo primer tiempo finalizó con empate a cero goles. Poco público en la tarde del sábado, debido al frío reinante, y el comienzo tan temprano del citado partido adelantado una fecha para no coincidir con las regatas de bateles, que con motivo de las fiestas de San Andrés se celebraron a mediodía del domingo.

Juzgó el encuentro el colegiado cántabro Agustín Ferrer Rodríguez, que siguió bien el juego, pero la falta de los jueces de línea le hizo confundirse en dos fueras de juego, pero así y todo realizó un buen arbitraje. A sus órdenes, ambos conjuntos presentaron las siguientes alineaciones:

Brazomar: Capi, Gelito, Villar, Orizaola, Liaño, Ibáñez, Cueto, Ricondo, Angel Díaz, De Diego (Miquel) y Ramón (Laiseca).

Selaya: Revuelta, Jaime (Paco), Gabino, Ortiz, Fernández, Gutiérrez (José María), Ramón, Isidro, Pérez, Setién y Sanz.

Goles:

1-0: Gol de De Diego, en una buena combinación de la delantera local, que Revuelta no pudo detener.

2-0: 88 minutos de juego. Excelente jugada de Ibáñez hacia Gelito que se interna por la derecha y pasa al centro, donde se encuentra Angel Díaz, que remata muy bien de cabeza, entrando el balón por la escuadra.

Comentario

Buena segunda parte del Brazomar, ante un enemigo difícil y fuerte como el Selaya, con un buen conjunto, destacando el número 5, Fernández, que en la primera parte jugó mucho y atacó la puerta del Brazomar, muy bien defendida por Capi, que está adquiriendo experiencia y conseguir ser un buen portero, actuando el equipo muy bien en la citada segunda parte.

AUTOBUSES «INTRA» Y «ALSA» A: LAREDO - CASTRO - RAMALES
SANTOÑA - ASTURIAS - GALICIA - MIRANDA Y LOGROÑO
BAR-RESTAURANTE-HOSPEDAJE
MACHICHACO
Calderón de la Barca, 9. Teléfono 221041. SANTANDER

El Sámano salvó decorosamente el trámite

El pasado domingo en los campos de Vallegón, se disputó el encuentro de fútbol correspondiente a la Primera Regional de Liga, entre el Atlco. España de Cueto y la U. D. Sámano. Encuentro que finalizó con el resultado de 3-0 favorable a los colores samaniegos. Primer periodo, 2-0.

A las órdenes del colegiado de turno, Arias, que tuvo una actuación decorosa, los equipos presentaron las siguientes alineaciones:

Atco. España: Jacome; Tejerino, José, Poldo, Conde, Ocejo, Lezcano, Chuchi, Cano, Mariano y Uco.

En el minuto 55 de juego Carlos sustituyó a Cano. Vieron tarjetas amarillas, José por protestar, Chuchi por lo mismo.

U. D. Sámano: Víctor; Rubio, Lezama, Fermín, Andrés, Lloni, Pedro Carlos, Alberto, Javi, Paco y Luis.

En el minuto 75 Joaquín sustituyó a Rubio y en el 80 Pedro hizo lo mismo por Víctor.

Tarjetas amarillas para Javi por fuerte entrada, Lloni por protestar y más tarde vio la roja por fuerte entrada, Paco por protestar.

Goles

1-0. Minuto 23. Jugada bien ligada por el Sámano, tira muy fuerte Paco, rechaza Jacome y Luis lanzado, remata magníficamente de cabeza.

2-0. Minuto 34. Saca una falta Paco desde el lateral derecha del área forastera, el fuerte disparo lo rechaza nuevamente Jacome y lo recoge Alberto que marca muy bien por alto.

3-0. Minuto 56. En uno de los continuados ataques del Sámano, Pedro Carlos se hace con el balón en la frontal del área forastera, se revuelve muy bien y a la media vuelta conecta un fuerte disparo que bate a Jacome.

Comentario

Pudo el Sámano con la pesadez del terreno de «juego» y en un derroche de fortaleza física doblegó a un rival que naufragó completamente en el tremendo barrizal, donde permanecer de pie ya era una auténtica proeza. Poco fútbol, puesto que era imposible practicarlo, en un encuentro donde prevaleció el patadón y el lanzar el balón al cabo contrario de la forma que fuera.

Un resultado tranquilizador para el Sámano que le permite seguir permaneciendo en la zona tranquila.

Por otra parte el resultado se puede considerar justo.

Francisco PEREZ

MIGUEL IRIARTE
MARMOLERIA
Trabajos en piedra y mármol. Fachadas, portales, escaleras, fregaderas y fogones.
PANTEONES, CRIPTAS Y LAPIDAS
Los Huertos, s/n.
Teléfono 860793
CASTRO URDIALES

Regional Preferente

MIOÑO, C. F., 2;
T. ESCUDO, 1

Mioño.—Buena victoria del equipo minero en un terreno de juego embarrado, debido a las lluvias caídas durante la mañana del domingo. Poco público en el campo a la espera de poder recuperar la tribuna, que sería conveniente que aceleraran los trámites precisos para su construcción.

Excelente actuación de Rasilla, en un partido fuerte, pero noble, ayudando a los jugadores y atendiendo muy bien el juego, siendo ayudado en las bandas por Cortabitarte y Campos. A sus órdenes, ambos equipos presentaron las siguientes alineaciones:

Mioño, C. F.: Liendo (Tasio), Juanjo, Llamosas, Ventosa, Corrales, Villanueva, Icaza (Iriarte), Angel Ramón, Cano, Pando y Pacheco.

T. Escudo: Loren, Morito, Cuétara, Elías, Roberto, José Manuel, Sampedro, Cobo, Gómez, Víctor (Justo) y Sendo.

Goles:

1-0: 20 minutos. Falta a la altura del área, que saca Ventosa, de tiro angulado, fuerte y raso, que entra junto al poste de la meta defendida por Loren.

2-0: 55 minutos. Gol de Pacheco, en una buena jugada de Villanueva, Cano e Icaza, con pase a la izquierda, recibiendo el extremo minero que marca el segundo gol.

2-1: 89 minutos de juego, gol de Sampedro, de tiro cruzado en una mala inteligencia de la defensa local.

Tarjetas amarillas a Cobo, del Escudo, a Angel Ramón, del Mioño.

B. ELORDI

TERCERA DIVISION

Resultados

Avilés	0	— Gimnástica	0
Langreo	3	— San Martín	1
Santoña	1	— Piloñesa	0
Naval	2	— Siero	1
Caudal	1	— Turón	1
Oviedo Af.	2	— Rayo Cantabria	1
Europa	2	— Unión Club	0
Asturias	0	Cayón	0
Barquereño	2	— Castro	0
Titánico	0	— Ensidesa	1

	J.	G.	E.	P.	F.	C.	Ptos.
Langreo	13	9	2	2	27	12	20+ 6
Rayo Cantabria	13	8	3	2	36	15	19+ 7
Ensidesa	13	7	4	2	17	12	18+ 6
Avilés	13	6	4	3	13	8	16+ 2
Gimnástica	13	5	5	3	19	10	15+ 3
San Martín	13	7	1	5	27	18	15+ 3
Caudal	13	5	4	4	17	13	14
Turón	13	4	6	3	15	12	14
Santoña	13	7	0	6	14	12	14
Oviedo Af.	13	5	4	4	16	14	14
Barquereño	13	6	2	5	18	17	14
Naval	13	6	1	6	19	23	13+ 1
Siero	13	5	3	5	16	26	13+ 1
Unión Club	13	4	3	6	15	26	11— 1
Castro	13	4	2	7	17	21	10— 2
Cayón	13	3	4	6	16	23	10— 2
Titánico	13	3	4	6	8	16	10— 4
Europa	13	5	0	8	9	25	10— 4
Piloñesa	13	2	2	9	17	24	6— 6
Asturias	13	0	4	9	11	34	4—10

REGIONAL PREFERENTE

Resultados

At. Albericia	1	— Guarnizo	0
At. Peñacastillo	2	— Velarde	0
Barreda	3	— Noja	1
Ramales	3	— Suances	0
Mioño	2	— Escudo	1
Lope de Vega	3	— Minerva	1
Toluca	2	— Vimenor	3
Nueva Montaña	1	— Naval Aesa	0
Ayrón	3	— Laredo	3
Buelna	1	— Gama	1

	J.	G.	E.	P.	F.	C.	Ptos.
At. Albericia	13	9	2	2	17	8	20+6
Buelna	13	7	5	1	25	7	19+5
Barreda	13	8	2	3	24	10	18+4
Escudo	13	8	1	4	26	13	17+5
N. Montaña	13	6	5	2	24	19	17+3
Vimenor	13	5	5	3	15	12	15+3
Laredo	13	5	4	4	22	13	14+2
Guarnizo	13	5	4	4	15	10	14+2
Lope de Vega	13	6	2	5	19	17	14
Mioño	13	6	2	5	19	18	14
Ramales	13	5	3	5	22	21	13—1
Velarde	13	2	7	4	13	17	11—1
Gama	13	3	5	5	9	14	11—1
Suances	13	2	7	4	13	20	11—1
Minerva	13	5	1	7	12	19	11—1
Noja	13	3	4	6	18	24	10—2
Toluca	13	4	2	7	16	30	10—4
Ayrón	13	2	4	7	19	23	8—6
At. Peñacastillo	13	3	2	8	16	21	8—6
Naval Aesa	13	1	3	9	4	31	5—7

PRIMERA REGIONAL

Resultados

San Justo	1	— Valdáliga	0
Ribamontán	2	— Comillas	0
Sámano	0	— España C.	0
Colindres	0	— At. Deva	2
Pontejos	1	— Miengo	2
Monte	3	— Torina	2
Siete Villas	4	— Escobedo	2
Iguña	0	— Marina C.	0
Cabuérniga	2	— Cicero	0
Revilla	2	— Cartes	0

Monte	13	11	2	0	31	9	24+10
San Justo	13	7	5	1	18	8	19+ 5
Revilla	13	7	4	2	20	13	18+ 4
Valdáliga	12	8	1	3	27	11	17+ 7
Comillas	12	7	2	3	24	16	16+ 6
Torina	13	7	2	4	29	20	16+ 4
M. Cudeyo	13	5	6	2	15	10	16+ 4
Cabuérniga	13	6	3	4	21	20	15+ 1
Miengo	13	4	6	3	17	16	14+ 2
Pontejos	13	5	2	6	24	21	12— 2
Cartes	13	4	3	6	12	14	11— 1
Siete Villas	13	4	3	6	17	21	11— 3
Cicero	13	3	5	5	13	19	11— 3
Sámano	13	5	0	8	21	30	10— 4
Escobedo	13	4	1	8	24	27	9— 3
At. Deva	13	4	1	8	13	21	9— 3
Iguña	13	3	3	7	13	29	9— 5
Colindres	13	3	2	8	16	23	8— 6
Ribamontán	13	2	3	8	11	21	7— 7
At. España	13	2	2	9	11	26	6— 6

Barquereño, 2; Castro, 0

Unico derby regional en la jornada liguera de este domingo, que al final se le decantó a favor de los locales.

El Barquereño se impuso al Castro en una tarde muy desapacible, lluviosa con algún que otro incidente entre los jugadores «sin saber porqué», al finalizar el encuentro. El terreno de juego se encontraba en muy malas condiciones para la práctica del fútbol debido a la cantidad de agua caída este fin de semana y durante el encuentro.

No acudió mucho público al Castañar, sin duda por ser el único campo de categoría nacional que no dispone de tribuna cubierta en esta zona cántabro asturiana. Y tribuna que ha sido prometida y que está esperando la afición como el agua de mayo sobre la directiva del club que ve mermada las arcas al no tener prácticamente taquilla en estos días de viento y agua. El partido ha sido muy disputado, ha prevalecido la fuerza porque no existió a la técnica en un campo lleno de agua. Comenzó dominando el Castro de salida pero en seguida se impuso el Barquereño teniendo una ocasión clara de marcar Carlos, en el minuto 14 al rematar de cabeza una falta sacada por Esteban.

No hubo más ocasiones por parte de ninguno de los dos equipos en esta primera parte.

Iniciada la segunda mitad, el Barquereño, que gozaba de un ligero viento a favaor, pasó a ser dueño y señor de la situación consiguiendo el primer tanto en una falta sacada por Javi Sánchez que remató Carlos imparablemente a las mallas cuando corrió el minuto 50. A raíz de este tanto el Castro se lanzó al ataque pero la defensa local aguantó todos los chaparrones. Cambiaron un poco las cosas cuando en el minuto 70 es expulsado el delantero centro local por una entrada excesivamente dura. Los barquereños con un jugador menos se defendieron bien teniendo a Javi Sánchez como un valladar que prácticamente evitó que su guardameta Gelo tuviera que intervenir en jugadas de peligro.

En el minuto 93 el colegiado señor Sirera señaló penalty en contra del Castro, lo lanzó Javi Sánchez consiguiendo el 2-0.

Tarjetas amarillas para Esteban, Bertín y Toñín, y roja a Carlos.

BARQUEREÑO: Gelo; Sánchez, Múgica, Ruisánchez, Esteban, Toñín, Eliseo, Mon, Carlos, Topi y Bertín, en el descaso se quedó Mújica y salió Juanjo.

CASTRO: Irusta; Santiago, Andrés, Miguel, Martín, Santamaría, Velar, Fernando, Aitor, Chema y Sierra.

Hubo un cambio en el minuto 14 de la segunda parte, se retiró Fernando y salió en su lugar Olano.

Segunda jornada del Cross Escolar, organizado por el Club Atlético Castro

Si en la primera jornada del Cross Escolar se catalogó como de éxito la asistencia de 23 atletas a esta primera llamada del Club Atlético Castro, en esta ocasión con motivo de la segunda jornada el éxito ha sido mayor, pues han asistido un total de 34 jovencitos entre chicos y chicas, por lo que el éxito ha sido mayor y en espera que para las dos jornadas que quedan aún por celebrar sean más los que se animen y compitan en esta llamada del Club Atlético Castro en busca de nuevos valores, y de paso dar a conocer la afición por el deporte rey.

La distancia a recorrer en esta segunda jornada ha sido la misma que la recorrida en la primera jornada por las afueras del Estadio Riomar.

Los resultados obtenidos en esta segunda jornada han sido los siguientes:

Categoría infantil femenina

1.—M. Carmen Marcos Colina, 4,22, C. J. Irastorza.

2.—M. Llamosas Brizuela, 4,40, Idem.

3.—Rocío Valderrama Nigra, 4,42, C. M. y Pelayo.

4.—Esmeralda Fuertes Cano, 5,14, Idem.

5.—Elisa Prieto Alvarez, 5,15, Idem.

6.—Ainoa Peña Alvarez, 5,21, Idem.

7.—Nuria Marín Rodríguez, 5,22, Idem.

Por centros: 1.° Colegio Menéndez y Pelayo 25 puntos.

Categoría cadete femenina

1.—Ana M. Fernández Martínez, 4,26, C. J. Irastorza.

2.—M.ª José Llano Hurtado, 4,27, Idem.

3.—M.ª Antonia González Lazcano, 4,38, XXV Años de Paz.

4.—Carmen Alfonso Larrea, 5,56, C. J. Irastorza.

5.—Lorena Iriarte Velar, 5,56, Idem.

6.—J. María Izurrieta Gil, 5,58, Idem.

Por centros: 1.° C. Javier Irastorza, 18 puntos.

Categoría infantil masculino

.—Javier Andrés Fuertes, 4, C. J. Irastorza.

2.—José L. Vega Miquelarena, 4,07, XXV Años de Paz.

3.—Ignacio Balmaseda Villegas, 4,16, C. M. y Pelayo.

4.—Javier Arnedo Portillo, 4,30, Idem.

5.—Guillermo Valderrama Nigra, 4,31, Idem.

6.—Daniel Lainz Bejo, 4,33, Idem.

7.—J. Manuel Martín Prada, 4,35, Idem.

8.—Arturo Martínez Portillo, 5,10, Idem.

9.—Sergio de Andrés Villanueva, 5,15, Idem.

Por centros: 1.° Colegio Menéndez y Pelayo, 25 puntos.

Categoría cadete masculino

.—J. Carlos Alba Erquicia, 3,44, XXV Años de Paz.

2.—J. Ramón de Diego González, 3,47, C. M. y Pelayo.

3.—Alejandro Valderrama Nigra, 3,48, Idem.

4.—Félix Vergara Bravo, 3,56, Idem.

5.—Belisario Iglesias Martín, 4, C. Campijo.

6.—Marco A. Rodríguez Barquín, 4,07, C. M. y Pelayo.

7.—Pedro Zaballa Sáez, 4,11, F. P. J. Zapatero.

8.—Raúl Lastra Gómez, 4,24, Campijo.

9.—José M. Marta Gómez, 4,37, C. J. Irastorza.



Hasta el momento es el gran olvidado de las iniciativas de RTVE

Menéndez Pelayo merece una serie en TV

«Pudiera hacerse en el cine —propuso en su día la voz autorizada del gran maestro «Azorín»—, un documental amplio sobre Menéndez Pelayo. No sería tampoco imposible, —añadió—, elaborar una película, porque a eminencias contempotáneas ya desaparecidas, las hemos visto desfilar por la pantalla.»

Tenia sobrada razón el maestro «Azorín», porque recientemente hemos visto desfilar por la pequeña pantalla un magnífico serial sobre otro ilustre hombre de ciencia español, don Santiago Ramón y Cajal. Y en anteriores producciones, a Pasteur, a los esposos Curie, a Jorge Sand y Chopin, a Bécquer y a Albéniz, y a un sinfín de personajes anto españoles como extranjeros, que han dado lustre y esplendor a las artes y a las ciencias.

Por eso no sería nada fuera de lugar, sino todo lo contrario, que aprovechando el 70 aniversario de su muerte en este año, cualquiera de los buenos directores de cine con que Cantabria cuenta —sobre todo estamos pensando en Mario Camus y en Manolo Gutiérrez—, tomase sobre sí este embite, este reto que les hacemos desde estas columnas, y estudiasen con el máximo cariño y respeto ver la posibilidad de llevar al celuloide la vida portentosa del inmortal polígrafo montañés.

Su vida y su obra

Veríamos así desfilar por la pantalla al Menéndez Pelayo niño, adolescente, estudiante, hombre maduro y muy pronto senecto, interpretado en las sucesivas fases de su vida por actores idóneos.

Si otras eminencias han sido biografiadas en películas, rindiendo con ello un justo homenaje a su memoria, reproduciendo sus virtudes, sin duda que las muchas con que contó en vida nuestro don Marcelino Menéndez Pelayo son tan brillantes y tan ejemplares, que merecen ser mostradas, reveladas y «explicadas» a ese gran público, a esos millones de personas que a diario se sientan ante la pequeña pantalla del televisor. Si antes hemos hecho un llamamiento a los directores de cine, ahora lo hacemos a quienes bien pudieran realizar el necesario guión, como pueden ser Ignacio Aguilera, Leopoldo Rodríguez Alcalde, o Ricardo López Aranda, entre otros.

Historia rica en argumento

Sin duda que Menéndez Pelayo, —lo mismo que ocurrió con Ramón y Cajal—, ofrece los más variados motivos para formar argumentos que interesen y que conmuevan a los espectadores. Así, en la primera juventud del gran polígrafo, hallaría el guionista una página encantadora de amor: el amor de la más pura índole romántica, de un amor platónico que se expresaba en versos latinos que jamás estuvieron ante los ojos de su Beatriz...

En la casa del maestro en nuestra ciudad —que se conserva cuidada con amoroso mimo como cuando

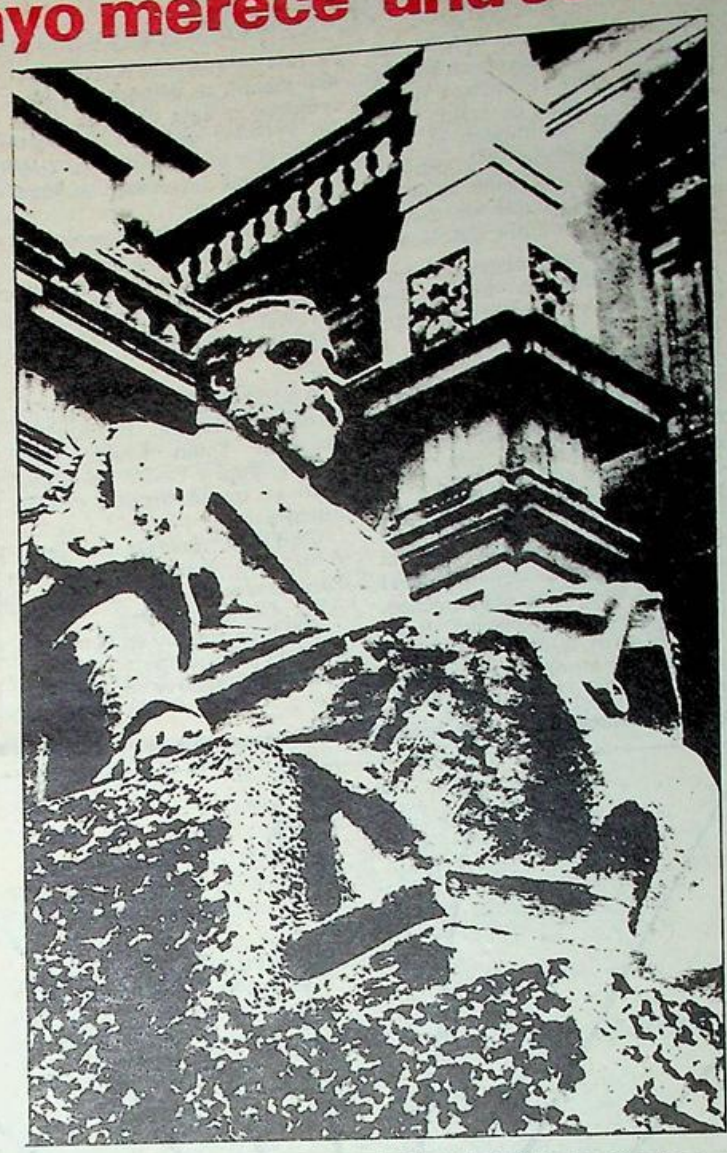

él vivía en ella— los episodios de su existencia familiar pueden reproducirse sobre el propio y auténtico escenario. Escenario múltiple que comprende el comedor - despacho donde escribía con total abstracción de lo externo; el saloncito para visitas; la alcoba de hombre célibe y casi de cartujo; la galería de cristales, desde donde, tímido, espiaba a su novia imaginaria en la primavera de su vida, y después, en su invierno, tomaba el sol en compañía de su hermano Enrique, «hombre de mundo» como él le decía, elegante y decidor, mientras don Marcelino estaba más allá de las nubes, en el quinto cielo de su ideología...

Y junto a esto, la vida intensa del genio de portentosa memoria, del catedrático más joven de la historia de España, del académico e historiador, del pozo profundo de ciencia que era don Marcelino, ese don Marcelino a veces tan desconocido e incluso hasta insultado...

Qué espléndida realización cinematográfica no sólo a nivel nacional, sino a nivel mundial, porque la figura gigante del polígrafo es internacional, podría hacerse en televisión, para que fuera guía y norte de juventudes y para que, bien realizada, también fuera divulgada a nivel popular toda aquella gran obra que nos legó como la mejor herencia tras su muerte...

César Tiber

Episodios históricos de nuestra ciudad (XXII)

La villa de Castro Urdiales, en la costa cantábrica, saqueada, destruida y abrasada por los franceses, el 11 de mayo de 1813

«En la época de esta salida que fue la del día 6 de mayo, esto es, cinco días antes de la entrada de los enemigos, sólo dos lanchas de las referidas que se hallaban en Gijón, faltaban del puerto. La que condujo a Santander a doña Mariana de Mascarua y al que hacía de ayudante militar de Marina, don Eugenio de Ocharan volvió también al puerto de esta villa por orden del comandante de Marina de la provincia. En el de Santander ninguna había huida ¿cómo, pues, puede decir Alvarez de Ocharan persuadió y favoreció la deserción de las lanchas, y que el comandante (1) de Marina apoyase esta idea? No se puede sufrir el ensarte tan largo de embustes con que embustes con que pretende escudarse y el infame lenguaje con que quiere denigrar la persona del señor comandante de Marina con aquello de **pero este verdadero militar no era marino.** ¿Se desdeñará Alvarez de pertenecer a un cuerpo que tanto se ha distinguido, aún en la presente guerra? ¿Los Agares, Císcares, Alavas y tantos centenares de caballeros oficiales cubiertos de gloria al frente de sus batallones en el campo del honor, distinguiéndose a porfía en sus respectivos destinos, han de ser insultados en la narración de una acción plausible del Sr. Cano, a quien respetamos con la pillesca sátira de **pero** ¿este verdadero militar no era marino? ¿Los ilustres defensores de Montevideo premiados con escudo de distinción, los pacificadores de la rebelión de América, la sangre de Trafalgar ha de ser vilipendiada por Alvarez con la insolente frase de **¿pero este verdadero militar no era marino?** ¿Los Escaños, los Churruca y todo el honor de la Armada nacional permitirán en un escrito público sin hacer que se queme, que se haga tan denigrativa alusión cómo la que presenta **pero este verdadero militar no era marino?** Permítasenos una disgresión a que nos hemos visto forzados por el justo aprecio de un cuerpo tan distinguido y volvamos a nuestro propósito.

Que en Santander no había lanchas del puerto de esta villa queda ya aclarado: que las hubiese en la costa de Vizcaya, en donde únicamente pudieran estar y esto después del día 6 siendo en el número que Alvarez dice es muy abultado, pero fuese o no así, ¿no será el gobernador responsable de la fuga? ¿No mandaba en ellas? ¿No tenía perenne un cuerpo de guardia sobre el muelle y un centinela en la boca de éste que no permitía la salida a buque alguno sin su orden por escrito? ¿Cómo, pues, salieron fugadas tantas lanchas? ¿Lo ignora Alvarez? Luego se lo diremos. Es innegable que no se permitía salir a persona alguna, y esto a pesar de la expresa orden número 14 del comandante general, la cual, según ella misma manifiesta, era una repetición de las que le tenía comunicadas al intento y una reprensión sería por su falta de cumplimiento. Todavía estaban los enemigos cinco leguas de lejos cuando solicitó doña Josefa de Barbachano se dejase salir en la lancha suya propia a su hija doña Nicolasa de Peñarredonda, que se hallaba gravemente enferma y Alvarez le negó el paso. Durante el sitio depondrán infinitos que se les negó, de este número fueron D. Juan Antonio de los Heros (2) y su familia, la mujer del señor alcalde, D. José de Aguire, D. Narcisa de las Llamosas, D. Justo de Calera, los señores del Ayuntamiento, excepto el regidor Olazarri, que se hallaba enfermo, y hasta las religiosas del convento de Santa Clara (3) entre las personas principales, sin contar otras muchas: las demás del pueblo en el muelle y en todas partes clamaban por salir, sobre todo después que el gobernador echó mano del depósito de alimentos que para el socorro del común había hecho venir de Santander en el sitio anterior la caridad de algunos particulares. Pero aquellos clamores eran inútiles. Las familias que se pudieron salvar lo hicieron al favor de la compasión de algunos oficiales de la guardia, y salieron en algunas lanchas, valiéndose de las horas en que el gobernador, entregado en el templo a sus poco arregladas pasiones, estaba lejos de poderlo advertir. Aunque muchas personas escaparon la vida por este medio, quedaron, sin embargo, un gran número de ellas que no pudieron alcanzar este arbitrio, y no por elección, como supone Alvarez, pues aunque al tiempo de embarcarse, como se ha dicho, dejaron algunas encargada la custodia de sus casas a otras, éstas fueron contadísimas. Más no porque salieron del modo referido aquellas lanchas quedó Alvarez imposibilitado de salvar el resto del pueblo».

(1) No sólo volvió a Castro la lancha que condujo a Ocharan a Santander, sino que por orden del Sr. comandante de Marina de aquel puerto llegaron con carga de pertrechos de guerra para la plaza las pinazas San Antonio de Padua y los Mártires y San Buenaventura, capitanes Ignacio de Ano y Manuel de Gandarillas; se embarcaron parte de la guarnición a los buques ingleses a la entrada de los franceses, otras varias salieron frecuentemente con comestibles para la dicha guarnición ¿que podrá, pues, ya decir Alvarez de la deserción consentida por el caballero comandante.

(2) No solamente negó a éste el pase el gobernador, sino que le amenazó de prenderle iba con aquella pretensión.

(3) Aunque salieron las que de dicha comunidad fueron a salicitar el pase, fue por haberse compadecido de ellas el capitán de un bergantín inglés, que se hallaba presente cuando Alvarez les negó el pase, y les ofreció su bote.

PISCIS

LA Ilustración DE CASTRO

Director: JULIO POO SAN ROMAN Editor: «LA ILUSTRACION DE CASTRO. S. A.». Año LXXXIII 12 de diciembre de 1982 Número 4.273 Precio: 40 pesetas

En un segundo viaje, en fase de programación, a España

EL PAPA VISITARA CANTABARIA

Desde Covadonga se llegará a Potes, diciendo misa ante el «Lignum Crucis», en Santo Toribio de Liébana; rezará el Rosario ante la Virgen Bien Aparecida, en Somahoz, y rezará por los hombres del mar ante la Virgen del Carmen de Revilla de Camargo

Su Santidad el Papa, Juan Pablo II, desea volver a España y visitar aquellas provincias que en su primer viaje no recorrió, una de ellas, Cantabria.

Hace unos días, el Papa ha prometido a los cardenales don Marcelo González Martín, arzobispo de Toledo y primado de España; don Vicente Enrique y Tarancón, arzobispo de Madrid-Alcalá, y don Narciso Jubany Arnau, arzobispo de Barcelona, así como el arzobispo español y sustituto de la Secretaría de Estado, monseñor Martínez Somalo, un segundo viaje a España durante el cual desea visitar aquellas provincias o ciudades a las que no pudo trasladarse en su reciente visita.

Esta noticia confirma las frases que a unos montañeses dijo Juan Pablo II en Madrid, de que había oído hablar mucho de la noble raza cántabra y de sus luchas contra los romanos, y que en un segundo viaje a España, que deseaba realizar, visitaría encantado nuestra región.

A lo que parece, en una de las etapas de ese viaje que en líneas generales parece se está pergeñando ya, el Papa visitaría Covadonga, oraría ante la Santina y celebraría un acto solemne en aquel enclave que fue la cuna de España. Desde allí se llegaría a Santo Toribio de Liébana para contemplar el trozo de Cruz que se conserva en el monasterio, y decir la santa misa ante el «Lignum Crucis». También se llegaría a postrarse a los pies de la Virgen Bien Aparecida, Patrona de la Montaña, en cuyo santuario de Marrón rezaría el Rosario, cerrando su peregrinar por Cantabria en la ermita de la Virgen del Carmen, de Revilla de Camargo, donde rezaría unos momentos por todos los hombres de mar de España, ya que es la Excelsa Patrona de los marinos de nuestra Patria.

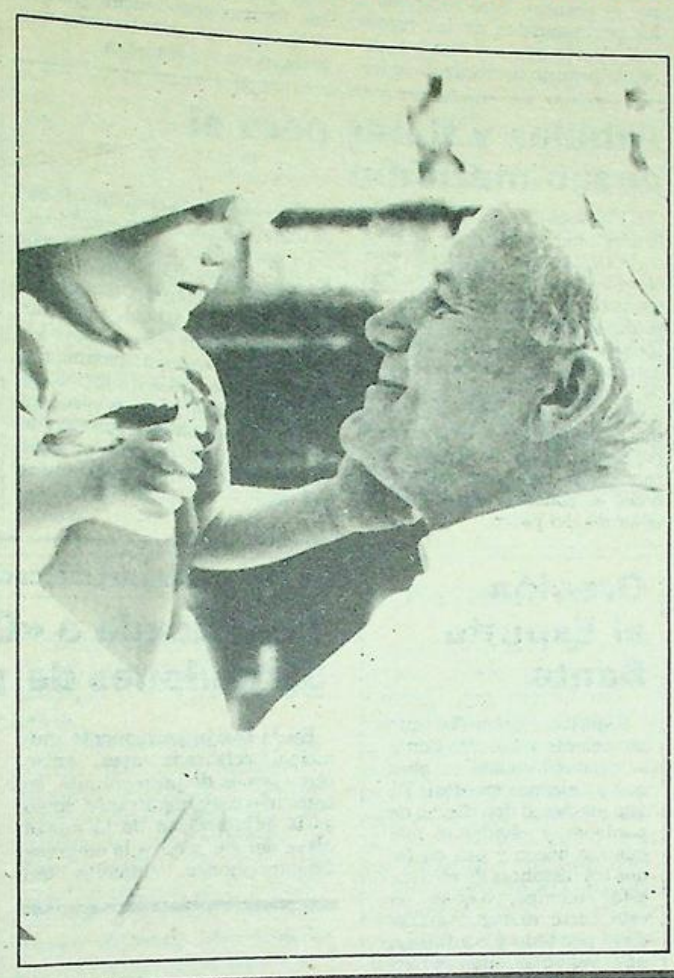

A lo que parece, si no surgen inconvenientes o se resiente la salud de Juan Pablo II, este segundo viaje de peregrinación por los santuarios marianos españoles, según ha podido saber nuestro semanario, lo llevará a cabo dentro de un par de años, noticia que, naturalmente, damos con las debidas reservas, no sin antes haber consultados debidamente estos extremos que damos a la publicidad con el alborozo que sentirán, al igual que nosotros, todos los habitantes de Cantabria.

E. M. LL.

La trayectoria de todo un alcalde

Manuel Gutiérrez Elorza, «Lolín», en la cresta de la ola

• Casi mil millones de pesetas ha conseguido en realizaciones para la ciudad

Existen personas en el mundo que cuando más criticadas, atacadas, con pretensión de ser avasalladas, más son encumbradas precisamente por esos intentos manifiestamente mezquinos tras los que se esconden la difamación y la mentira en sus más amplias magnitudes.

Salgo al paso en esta ocasión a unas manifestaciones vertidas en un programa de radio, de ámbito nacional, en el que se ponía en tela de juicio, por parte de un «ciudadano» castreño, la capacidad política de Manuel Gutiérrez Elorza, al mismo tiempo que se intentaba menospreciar su capacidad al frente de la gestión municipal.

En los casi diez años que Manuel Gutiérrez Elorza lleva al frente de la Alcaldía castreña, a grandes rasgos dentro de sus logros figuran los siguientes:

Reparación de la fachada del Ayuntamiento, cinco millones.

Carretera de la playa, diez millones.

Suministros de agua al pueblo de Ballezana, cuatro millones.

Carretera a Talledo, dos millones.

Dragado de los ríos Cabrera y Brazomar, cuatro millones.

Explanación del FEVE, dos millones.

Adquiridos a Puertos, para deportes, 20.000 metros cuadrados más de los existentes.

Polideportivo de Urdiales, cien millones.

Cierre del campo de fútbol, quince millones.

Reparación y nueva pavimentación del paseo de La Barrera, diez millones.

Saneamiento de la ciudad, ciento quince millones.

Saneamiento de la playa y paseo marítimo, ochenta millones.

Carretera de acceso al pueblo de Sámano, treinta millones.

Saneamiento del pueblo de Oriñón, veintiocho millones.

Plan General de Aguas de Castro Urdiales, ciento noventa millones.

Para la nueva carretera de Las Cadenas, quince millones.

Construcción de los Centros Escolares «Javier Irastorza» de EGB y Formación Profesional, de Brazomar. 110 millones.

Compra de 360.000 metros cuadrados al FEVE, treinta millones.

• La verdad sobre los jardines de la playa

Patrimonio adquirido en terrenos por el alcalde para el Ayuntamiento, 400.000 metros cuadrados, aproximadamente.

Cien viviendas de promoción directa, 200.000.000 de pesetas.

Treinta viviendas de protección social, setenta millones de pesetas.

En total suman aproximadamente novecientos cincuenta millones de pesetas, que el alcalde de Castro Urdiales ha conseguido para las realizaciones que ha efectuado en la ciudad.

A todo lo anterior hay que añadir la creación de los polígonos industriales de Brazomar y Vallegón, con las empresas «Consoni» y Fluído-Control.

(Pasa a última página)



INDICE LOCAL

Farmacias de guardia

Domingo, 12, SANTISTEBAN.
Semana del 13 al 18, SANTISTABAN.
Domingo, 19, ARCE.

Movimiento demográfico

Nacimientos: Amaya Merino Hernández, hija de Jesús María y de María Carmen; Lucía Rivero Gutiérrez, hija de Manuel y de María Antonia.

Matrimonios: Jesús Angel Cirión Castresana con M.ª Clara Cecilia Liaño Marta; Gustavo Ríos Alcedo con Juana Villanueva Cayón;. Roberto Morales Herrero con Manuela Alvarado Colina.

Defunciones: Modesto Díaz de León, de 80 años; Angeles San Juan de Santa Cruz Acha, de 87; Luisa Barrón Ortiz, de 95, y Luciana Loidi Babarro de 69.

HORARIO DE MISAS

De octubre 1 a mayo 31

Iglesia del Sagrado Corazón

Laborables y días de fiestas

8 de la tarde.

Festivos:

9,30 de la mañana
12 de la mañana
6,30 de la tarde.
11: Niños Santa María.
1: En Brazomar.

Capilla del Corazón de María.

Laborales

8,30 de la mañana.
8 de la tarde.

Festivos

9 de la mañana.
11 de la mañana.
1 de la tarde.
7 de la tarde.

LA ILUSTRACION DE CASTRO

(Depósito Legal: SA. 25-1977)
Redacción y Administración:
Travesia de la República Argentina
Apartado 66
CASTRO-URDIALES

Precios de suscripicón:
Trimestre: 520 Ptas.
Anual: 2.080 Ptas.
Extranjero: 2.400 Ptas. correo normal.
América, aéreo: 4.150 Ptas.
(PAGO ADELANTADO.)

Imprime: EDITORIAL CANTABRIA, S. A.

A causa del mal tiempo y mares fuertes

La flota mayor, amarrada

Toda la semana han permanecido en blanco las actividades pesqueras de nuestra flota mayor. Entre un tiempo nada apacible, con mares fuertes, la fiesta de San Andrés y el poco entusiasmo, por otra parte, que existe entre los marineros por salir en busca de unos peces de los que no hay ni señales, según nos manifestaban contristados los tripulantes de algunas de las embarcaciones, la cuestión pesquera pasa por un lamentable paréntesis que ciertamente, y como es natural, tiene afligidos a los protagonistas de las capturas, puesto que sus arcas padecen la penuria derivada de la falta de ingresos. Y es la cosa que ahora cuando se pesca, por ejemplo, los peces como el chicharro, que son los que suelen ser menos remisos a la hora de izarlos con alguna abundancia a cubierta de los barcos, éstos, en lonja, tienen una valoración tan exigua que su tradución en pesetas no alcanza muchas veces más que para pagar poco más que el combustible utilizado.

Vamos a ver ahora si dedicándose a la campaña del besugo y si éstos se dejan apresar, la plantilla pescadora puede reponer sus fuerzas económicas, porque el besugo ciertamente tiene una cotizacines espléndidas.

Arboles y flores para el paseo marítimo

El pasado domingo se recibió la visita del ingeniero de Montes de la Diputación, señor Cea, con el objeto de estudiar sobre el terreno la plantación de la jardinería que ha de embellecer toda la zona remodelada que se está llevando a cabo en el sector de la playa, habiendo sido ya el ejecutor del proyecto de floresta que se ha aplicado a toda la línea del nuevo paseo marítimo y que reúne una singular prestancia como es conocido por todos los usuarios del paseo.

Para el embellecimiento de este nuevo sector ha dispuesto hacer unas zanjas mucho más profundas que las que estaban esbozadas con el objeto de que el prendido de los árboles a plantar sea más rápido y dispongan en plazo corto de amplia fronda, para lo cual procedía de forma inmediata a encargar al vivero idóneo de la especialidad, un tipo de árboles que considera los más convenientes para la estructura del lugar.

Oración al Espíritu Santo

Espíritu Santo: Tú que me aclaras todo, que iluminas todos los caminos para que yo alcance mi ideal. Tú que me das el don divino de perdonar y olvidar el mal que me hacen y que en todos los instantes de mi vida estás conmigo, yo quiero en este corto diálogo agradecerte por todo y confirmar, una vez más, que nunca más quiero separarme de Ti por mayor que sea la ilusión material. Deseo estar contigo y todos mis seres queridos en la gracia perpetua. Gracias por tu misericordia para conmigo y los míos.

Rezar tres días seguidos con confianza.

Gracias al Espíritu Santo por la gracia obtenida.

M. J. C.

La nueva plaza del mercado

Adjudicada a «COVINOSA» en 39 millones de pesetas

En la sesión permanente municipal celebrada ayer, entre otros temas de puro trámite, se trató uno muy importante, como es la adjudicación de la nueva plaza del mercado, a la empresa Construcciones Vinícolas del Norte (COVINOSA), de Logroño, que ha presentado el pliego más favorable, por un importe de 38.991.336 pesetas. o sea, en casi cinco millones menos del tipo señalado en el proyecto.

Una vez formalizados los trámites de rigor en el mecanismo burocático de la adjudicación, las obras darán comienzo seguidamente.

Cáritas parroquial

Necesitamos URGENTEMENTE ayuda económica para atender la necesidad de una feligresa que tiene que sufrir una operación quirúrgica.



TELEFONO: 861930

PROGRAMACION

Sábado, día 11: «Los dientes del diablo».
Domingo, 12: «El crímen de Cuenca».
Lunes, 13: «El crímen de Cuenca».
Miércoles, 15: «Tres mujeres».
Jueves, 16: «El divorcio que viene».
Viernes, 17: «El divorcio que viene».
Sábado, 18: «La furia».
Domingo, 19: «Y después le llamaron el Magnífico».
Nota.—Todos los domingos y días de fiesta, a las 4,30, película especial para niños, tolerada.

Necrológicas

Concepción y Luisa Barrón Ortiz

Pocas veces se dará la circunstancia, salvo accidente, en que dos hermanas fallezcan con cuatro días de intervalo. En el Santo Hospital de nuestra ciudad, han tenido lugar los fallecimientos de estas dos hermanas, naturales de Castro, y bien conocidas de nuestro vecindario. Tenían 96 y 76 años de edad, respectivamente, y fallecieron los días 30 de noviembre y 3 de diciembre.

Los funerales se celebraron en la capilla del Santo Hospital, siendo posteriormente trasladadas al panteón familiar en el cementerio de Derio.

Expresamos el sentimiento que nos ha producido la desaparición de las dos hermanas del inolvidable teniente general Barrón.

Joaquina Loidi Babarro

El viernes día 3 terminó sus días en Otañes, a la edad de 69 años, la popular «Quinita», esposa de Aquilino Prada Machín, que desempeñó durante largos años la profesión de barbero en dicho pueblo. La noticia ha producido en todo el término municipal el natural sentimiento, que se reflejó en la imponente asistencia de fieles que acudieron a la iglesia de Santa María de Llobera, y a la conducción que se celebró a continuación. La iglesia fue incapaz para dar cabida a tantos vecinos, teniendo que seguir la ceremonia desde los alrededores de la misma.

A todos los familiares quiere expresar LA ILUSTRACION DE CASTRO el profundo pesar que ha producido este triste acontecimiento.

Domingo González Martínez de Landeta

A los 94 años de edad, ha expirado en nuestra ciudad el sábado día 4, el castreño Domingo. Era viudo de Zoraida Montoya, hija de la inolvidable Fausta Carasa. A pesar de la avanzada edad, el difunto conservó sus facultades mentales hasta el mismo día de su óbito. Era un asiduo lector de nuestro semanario, y cuando se retrasaba la llegada del mismo a Madrid, donde principalmente residió los últimos años, se impacientaba hasta su llegada. Deseaba siempre estar al corriente de todo lo que sucedía por Castro.

En la iglesia de Santa María tuvieron lugar los actos fúnebres el domingo día 5, siendo trasladado a continuación su cadáver al cementerio de Ballena.

A los numerosos testimonios de pésame queremos unir el nuestro.

Manuel Vallejo Ortiz

En la madrugada del domingo día 5, falleció, repentinamente, Manuel Vallejo, más conocido por «Lolis», extendiéndose la noticia que ha dejado consternado a todo el pueblo por lo inesperada. Tenía 64 años de edad, y estuvo haciendo su vida normal hasta el instante de su muerte. Era hijo de la Riojana, propietaria que fue durante tantos años del restaurante que llevaba su nombre.

Una inmensa multitud de castreños se congregó en Santa María el lunes día 6, a darle el último adiós, así como al acompañamiento al cementerio de Castro.

LA ILUSTRACION quiere expresar a todos los familiares el más profundo pésame en el dolor que les aflige.

Donativos recibidos en el Santo Hospital

M. B.	3.000
V. S.	3.000
A. V. O.	3.000
Caja de Ahorros de Santander	100.000
Asociación Castreña de Caridad	111.017
Un grupo de socios del Club Náutico	10.016,54
X. X.	20.000
J. V.	5.000
Matrimonio Rexach Azcona	5.000
Fco. Presno	1.000
Fco. Millor Cordero	5.000

Doctor Rubio, una comida extraordinaria.
Fco. Presno, una participación de lotería de Navidad.
Peña Taurina San Martín, 12 tartas.
A todos, muchas gracias y que Dios se lo pague.

DANDO LAS GRACIAS

EL PADRE, HERMANOS, HERMANOS POLITICOS, SOBRINOS, PRIMOS Y DEMÁS FAMILIA DE

DON BERNABE DIEGO ASUAGA

(Q. E. P. D.)

Agradecen profundamente las muestras de condolencia recibidas y la asistencia a los actos que con motivo de su fallecimiento tuvieron lugar.
Asimismo, agradecen a todas aquellas personas que han tenido para Bernabé un recuerdo y una plegaria.

TIEMPO PASADO

«...A ILUSTRACION» en los años 40

...de noviembre de 1949

AUSTERIDAD

...eremos hoy escribir algo que responda al momento mo... tiempo en que vivimos, tan necesitado de austeridad en ...da pública y privada y tan castigado por la frivolidad y el ...ialismo. Quisiéramos ayudar a nuestros lectores a for... conciencia, sino exacta, al menos aproximada, del pa... social de España y saquen como consecuencia de esta ...un juicio claro de su responsabilidad y un decido propó... de laborar por un orden de cosas más a tono con las cir...ancias y de entregarse de lleno a la tarea moralizadora ...e costumbres. Es cierto que un desequilibrio económico ...ucido por causas de sobra conocidas y que no creemos ...tuno comentar hoy aquí, ha perturbado el orden moral de ...vida social española; pero también es verdad que son ...chos los que al amparo de este río revuelto han agravado, ...su falta de honestidad y autolimitación en los negocios, o ...el uso de los bienes y ganancias, esta crisis, que tal vez hu... sido más llevadera, o menos sensible si cada cual, y to... en conjunto, hubiéramos dado una tónica común de auste...ad a nuestra relaciones de convivencia.

Creemos, porque lo hemos visto, que son bastantes los ...pueden renunciar en la hora presente a muchas cosas in...esarias. Y como contraste vamos a ofrecer al lector el ...mplo de los que se sacrifican con verdadero heroismo y ge...rosidad. A la juventud, sobre todo, interesa conocer bien es... realidades, que ignoradas muchas veces conducen a la ...tasía y a un pecado de vanidad, hasta acabar por consti...rse en nuestra propia tortura. Millares de jóvenes no se ca... no se deciden a formar un hogar, porque tienen miedo a ...frentarse con una tragedia económica. Cobardemente hacen ...culos pesimistas y acaban por demorar un año y otro año, ...rdiendo ilusiones al paso, a la hora de su matrimonio. Esta ...idez a cargar con la cruz de la vida matrimonial tiene su ... —muchas veces— en una concepción cómoda y paganiza... de la existencia, adquirida en una soltería fácil que quisiera ...longarse, con todos sus atractivos a la vida conyugal.

Y lo mismo ocurre con las carreras y los negocios. No se ...ensa en la vocación, en las aptitudes o condiciones natura..., en el servicio o apostolado que dentro de nuestra tarea ...fesional podemos realizar. Lo que preocupa, por lo que se ...tudia o se trabaja, es por hacer dinero y lo más rápidamente ...sible. Hay una falta de fe, de sentido de tradición, de con...encia colectiva o social, que inspira tanto temor como pena. ...n el comer, en el vestir, en las diversiones, el lujo lo domina ...do como una provocación, en tanto que al aumentar los gas... de lo superfluo —el 40 por ciento de la renta nacional— la ...roducción disminuye.

No sabemos hasta qué punto la falta de austeridad admi...strativa ha influído también en este ambiente, pero nos ...sta que sus defectos son sensiblemente apreciables y que ... sociedad ha encontrado en ellos un motivo más para justifi... su corrupción.

Todo este complejo estado de cosas ofrece múltiples face... que analizar y muchos puntos flacos que combatir, con un ...terio constructivo y moral. Tarea de todos ha de ser la de ...ralizar el medio que nos rodea, combatirlo con sus errores ... corregirlos en sus defectos para ofrecer a los hombres de ...na fe una solución cristiana al margen de especulaciones ...líticas o económicas que a nosotros no nos corresponde dis...tir.

En nuestro hogar, en la oficina o en el taller, en el lugar de ...ción y de entretenimiento, en el círculo de nuestras amis...des, en la universidad o en el instituto, tenemos amplísimo ...mpo de acción para que estas ideas sobre la austeridad y la ...nestidad de las costumbres, de sacrificio y de abnegación ...tifiquen no sólo con nuestra predicación, sino con nuestro ...emplo.

Que este recorrido por la realidad social española sea una ...tera de consignas de apostolado para el curso que acaba... de empezar.

La Patrona, sin músicos

El martes, día 22, fue la festividad de Santa Cecilia, ...trona de los músicos.

Ante el abandono que los músicos tuvieron a la Santa, no...tros celebramos la fiesta en el silencio de nuestra biblioteca ...cionamos con profunda emoción unas viejas canciones que ... recordaron los buenos tiempos musicales de Castro.

Como en una cinta cinematográfica, fueron desfilando por ...estra memoria las figuras de don Benito Arregui, Fernando ...lonso, Isidoro Guinea, Manolo de Iraolagoitía, Remigio Fer...ández y de otros muchos buenos amigos entusiastas del can... y del arte musical que en el día de Santa Cecilia organiza...an en la Sociedad Coral aquellas fiestas religiosas y profanas ...e animaban Castro, dentro de un ambiente artístico digno y ...emplar.

El martes, ni una diana, ni una canción, ni siquiera una ...a que honrara la memoria de Santa Cecilia.

De todo aquello no quedan ya más que los gratos recuer...os en la memoria de algunos entusiastas del arte musical, ...e todavía quedan.

Se ha perdido todo menos la «embocadura» de los bares.

PISCIS

Un rato a versos

A los visitantes de la ría de Bilbao

Hoy es sábado. Los sábados la ría de Bilbao se desborda e inunda Castro Urdiales; quiero decir que esta pequeña y bellísima ciudad cántabra se llena de bilbaínos y demás ribereños de la desembocadura del Nervión. Los castreños son naturalmente ruidosos y alegrones, «echaos p'alante», más vitalistas que metafísicos, y los visitantes de la ría por el estilo; de modo que en sábado y domingo esta querida ciudad en que escribo es de un jolgorio encantador.

«Para barullo, Castro», se decía antes; y seguimos así, pero con un barullo muy simpático. ¡Lástima que los que blasfeman (y por estas latitudes son muchos) estropeen el conjunto!

Vengo de ver el soneto que hace pocos meses puso el Ayuntamiento en el monumento a Ataúlfo Argenta, en una losa de mármol. El soneto, de Gerardo Diego, bellísimo y sutil, está ya muy borrado; son muchos los soles y las celliscas que ha aguantado. Casi no se puede leer; sospecho que muchos no le han leído, y menos entendido, porque como decía un amigo mío, «no es para todas las cabezas». Al fondo, a espaldas de Ataúlfo, el mar azota espumeante la costa vizcaína, allá por Algorta, en la desembocadura de la ría de Bilbao.

¡La ría de Bilbao!, y me vienen a la mente, ya que me he quedado sin los del soneto, unos versos que quiero brindar a los visitantes bilbaínos. Son de José del Río Sainz, santanderino, «Pick» de seudónimo literario, y se titulan «La ría de Bilbao». La primera parte tiene aliento épico; la segunda, lírico, muy personal. De la primera parte, referida directamente a Bilbao, recuerdo a medias algunos versos; allá van:

La ría de Bilbao es una lanza
Que Europa nos clavó en la costra dura
del litoral; el corazón alcanza,
más en vez de matarlo letra a letra,
con ella avalancha de cultura
el pensamiento universal penetra.
Por el ancho rasgón y la honda herida
la sangre a borbotones nos escapa,
antes bien, a esa herida va atraída
la savia misteriosa de la vida
desde todos los ámbitos del mapa.
Con el agua ese espíritu se interna,
como un acero en la bruñida vaina,
en la dureza de la tierra eterna,
y forma la moderna,
luminosa metrópoli bilbaína.
Toda la gran ciudad, con sus contornos,
con su ritmo interior, con sus mil fraguas,
con sus museos y sus altos hornos,
nació del parto de estas turbias aguas.
Esas aguas en las que el viento agita
oriflamas y extraños pabellones
juntos en una babelesca cita,
esas aguas que dan a los blasones
gracia cosmopolita.

Siguen los versos cantando la peculiar belleza, hecha de ímpetu y poderío, de Bilbao:

La ría es la riqueza; en el profundo
cauce el hilo de plata serpentea,
y el palpitar del corazón del mundo
lleva hasta San Antón cada marea.

Como tantas cosas que el viento se llevó en nuestro fratricidio último, he perdido las obras de José del Río, sin poder lograrlas de nuevo. Si algún amigo llega a topar con esa oda, ¿querría mandarme una copia? Muchas gracias.

Ricardo SANCHEZ DE MOVELLAN

Adviento (1.°)

Tiempo comprendido entre el cuarto domingo anterior a Navidad y la vigilia de esta fiesta.

Tiempo de espera, de preparación para la venida de Nuestro Redentor, y es entonces donde empieza a manifestarse este atributo de Dios Creador. Nuestra Redención empezó en Belén. No seamos ingratos y preparémonos durante este tiempo de Adviento, para mejor celebrar la fiesta de Navidad; con obras dignas e imitando a tantos hermanos nuestros, que se disponen con la meditación, oración y acercamiento a todos los más necesitados de ayuda, consuelo, amistas y mil y mil necesidades, que todos sabemos.

Hoy, todos estamos a la caza de noticias, cuanto más sensacionales, mejor, y todas ellas dejan unas tristezas, otras, hastío, y nos movemos al ritmo de impresiones, de cosas novedosas y no queremos ser realistas, ante lo que realemente nos interesa.

Llevamos una semana en el ambiente del Santo Adviento, pero... ¿ha calado hondo en nuestro corazón? ¿Hemos sentido la voz de Cristo? Mejor, ¿la hemos escuchado con paz y pensado, lo que entraña ese amor de su primer advenimiento?

Hagamos un propósito en este santo tiempo de Adviento y leamos todos los días un pasaje del Evangelio de San Lucas, que nos narra de la manera más bella lo acontecido cuando llegó el momento anunciado por los profetas, deseado por los patriarcas y manifestado a los gentiles.

A la distancia de veinte siglos, ¿podemos decir con verdad, que destinamos en este tiempo de Adviento siquiera unos minutos, a la meditación de los misterios de nuestra Redención y pensamos en el gran acontecimiento, que nos debe llenar el alma de gozo y agradecimiento, por tanto amor, humildad, anonadamiento por parte de un Dios hecho Nino, pasando por las calamidades de todo ser humano, fatigas, sudores, amarguras, privaciones, menos el pecado, que tanto nos denigra y embrutece?

Acerquémonos a este Dios Redentor y digámosle muchas veces durante este tiempo: «Ven, Señor, no tardes y ven y sálvanos». Danos un rayo de tu divina gracia, para que veamos a la luz de la fe, que somos pecadores, pero que queremos seguirte e ir a donde Tú quieras: «Ven, Señor».

M.ª E.

(Continuará)

MIGUEL IRIARTE
MARMOLERIA
Trabajos en piedra y mármol. Fachadas, portales, escaleras, fregaderas y fogones.
PANTEONES, CRIPTAS Y LAPIDAS
Los Huertos, s/n.
Teléfono 860793
CASTRO URDIALES

SERVICIO OFICIAL SEAT
"LOS ARCOS"
José M.ª Pereda, 7 Tel. 860942
CASTRO URDIALES

Pegaso
EL CAMION ESPAÑOL

Concesionario:
José Vidal de la Peña
VENTAS: Paseo de Pereda, 35 - Teléfono: 212150
TALLERES: Carretera de Parayas, kilómetro 3 - Teléfono: 250450
MALIAÑO

LA ILUSTRISIMA SEÑORA

DOÑA MARIA ANTONIA PACHECO TELECHEA

(Viuda de Alcalde)

Falleció en Madrid el día 29 de noviembre de 1982, habiendo recibido los Santos Sacramentos y la Bendición Apostólica de Su Santidad.

(Q. E. P. D.)

Sus hijos, doña María Antonia (Vda. de Gorordo) y don José Guillermo; nietos, don Guillermo, doña María Victoria, don Javier, don Antón y doña María Gorordo Alcalde; nietos políticos, don Lorenzo Sanz y don José Miguel Pintado; bisnietos, sobrinos, primos y demás familia,

SUPLICAN a sus amistades encomendar su alma a Dios y les agradecen profundamente la asistencia al funeral de cuerpo presente celebrado en la iglesia parroquial de Santa María de Castro Urdiales y el acompañamiento a la inhumación del cadáver en el cementerio de Ballena, celebrado el día primero del corriente.

Castro Urdiales, 6 de diciembre de 1982

(Funeraria MERINO. Telf. 861534. Castro Urdiales).

LA SEÑORA



DOÑA JOAQUINA LOIDI BABARRO

(QUINITA)

Falleció en Otañes el día 3 de diciembre de 1982, a los 69 años de edad, habiendo recibido los Santos Sacramentos y la Bendición Apostólica de Su Santidad.

(Q. E. P. D.)

Su esposo, don Aquilino Prada Machín; hijos, don Aquilino y doña Ana María; hijos políticos, doña Dolores Gutiérrez y don Marcelino Ortega; nietos, Juan Miguel y Rodrigo Prada Gutiérrez y Ana María y Pedro Ortega Prada; hermanos, hermanos políticos, sobrinos, primos y demás familia,

RUEGAN a sus amistades encomendar su alma a Dios y les agradecen profundamente la asistencia al funeral y misa de cuerpo presente celebrada en la iglesia parroquial de Santa María de Lloveda de Otañes, así como al acompañamiento a la inhumación del cadáver en el cementerio de dicho pueblo.

Otañes, 6 de diciembre de 1982

LA SEÑORA

DOÑA LUISA BARRON ORTIZ

(Viuda de ion Rafael Ulacia)

Falleció en Castro Urdiales el día 29 de noviembre de 1982, a los 95 años de edad, habiendo recibido los Santos Sacramentos y la Bendición Apostólica de S. Santidad.

(Q. E. P. D.)

Su hija política, doña Amalia López Dóriga; nietos, María Isabel y Fernando; hermana, doña Concepción; hermana pollítica, doña Luisa María Judez; sobrinos, primos y demás familia,

RUEGAN a sus amistades y personas piadosas, encomendar su alma a Dios y les agradecen la asistencia a la misa celebrada en la iglesia del Sagrado Corazón el día 2 del corriente.

La inhumación del cadáver tuvo lugar en el panteón familiar del cementerio de Derio.

Castro Urdiales, 6 de diciembre de 1982

(Funeraria MERINO. Telf. 861534. Castro Urdiales)

LA SEÑORA

D.ª MARIA CONCEPCION BARRON ORTIZ

Falleció en Castro Urdiales el día 3 de diciembre de 1982, a los 77 años de edad, habiendo recibido los Santos Sacramentos y la Bendición Apostólica de Su Santidad.

(Q. E. P. D.)

Sus sobrinos, doña Ana María y Fernando; hermana política, doña María Luisa Judez; sobrina política, doña Amalia López Dóriga; sobrinos-nietos y demás familia,

RUEGAN a sus amistades y personas piadosas encomendar su alma a Dios y les agradecen la asistencia al oficio funeral de cuerpo presente celebrado en la iglesia parroquial de Santa María el día del corriente.

La inhumación del cadáver tuvo lugar en el panteón familiar del cementerio de Derio, el día 5 de diciembre.

Castro Urdiales, 7 de diciembre de 1982

(Funeraria MERINO. Telf. 861534. Castro Urdiales)

EL SEÑOR

DON MANUEL VALLEJO ORTIZ

(LOLIS)

Falleció en Castro Urdiales el pasado domingo, día 5 de diciembre de 1982, a los 64 años de édad, habiendo recibido los SS. SS. y la B. A.

(Q. E. P. D.)

Su esposa, doña Isabel Pando Berguio; hijos, don Manuel, don José Miguel y doña M.ª del Carmen; hijos políticos, doña Rosa M.ª Isasi, doña M.ª Asunción Lidón y don Manuel Larrinoa; hermanos, don Severiano, doña Milagros y doña Carmen (Vda. de Aniceto Martínez); hermanos políticos, doña Isabel Portillo, don Pedro Simarro, doña Asunción, don Miguel, don Cecilio y doña M.ª Carmen Pando Berguio, don Carlos Maldonado, doña Pilar Vallabriga, doña Teresa Sedano y don Ignacio Lejarza; nietos, sobrinos, primos y demás familia,

RUEGAN a sus amistades una oración por el alma del finado y le agradecen la asistencia al oficio funeral de cuerpo presente celebrado en la iglesia parroquial de Santa María, el día 6 corriente, así como a la inhumación del cadáver en el cementerio dse Ballena.

Castro Urdiales, 7 de diciembre de 1982

EL SEÑOR

D. DOMINGO GONZALEZ MARTINEZ DE LANDETA

(Viudo de doña Zoraida Martínez de Montoya y Carasa)

Falleció en Castro Urdiales el día 4 de diciembre de 1982, a los 94 años de edad, habiendo recibido los SS. SS. y la Bendición Apostólica de Su Santidad.

(Q. E. P. D.)

Sus hijos, doña M.ª Carmen, doña M.ª Dolores, don José Antonio, don Juan José, don Luis, don Gabriel y don Domingo; hijos políticos, doña Francisca Garrido (Vda. de don Rafael González), don Carlos Petrement, don Luis M.ª Damborenea, doña Concepción Lorenzo, doña Concepción López, doña Virtudes Cortina y doña Begoña Sáez; hermana política, doña M.ª Asunción Erausquin Carasa; nietos, bisnietos, sobrinos, primos y demás familia,

RUEGAN a sus amistades encomendar su alma a Dios y les agradecen la asistencia al recibimiento del cadáver en la iglesia parroquial de Santa María, donde fue rezado un responso, así como el acompañamiento de los restos mortales al cementerio de Ballena, y a la misa que, por su eterno descanso, se celebró en la iglesia del Sagrado Corazón el día 6 del corriente.

Castro Urdiales, 7 de diciembre de 1982

Funeraria Merino. Teléfono 881534. Castro Urdiales

Guriezo

Comienza la campaña angulera en El Pontarrón

Hay que potenciar los cursos monográficos de información general

La construcción de la tribuna en el campo del Mioño es precisa

Como es preceptivo por ésta época se inicia la esperada campaña de la captura de angulas en la zona guriezana de la ría de El Pontarrón, y que tendrá de duración a pleno rendimiento de tres o cuatro meses. La afluencia que se espera en el presente ejercicio parece superar en un 12,6 por ciento los cálculos previstos en relación al año anterior y donde según los datos que nos han sido facilitados, los resultados fueron solamente aceptables. El alto precio del producto en estas primeras singladuras hace que las márgenes de la ría estén muy concurridas en las noches de marea adecuada, sin embargo, el factor principal es la climatología, que el pasado año casi no colaboró en absoluto.

Los accesos a las zonas de pesca no ofrecen dificultad, principalmente por su parte derecha, es decir la lindante con la carretera comarcal de Guriezo a Villaverde de Trucíos. Así pues, desde ahora y durante muchas jornadas, veremos al típico pescador, con el no más rústico farol, y sus artes tradicionales, encaminándose al lugar idóneo, para verificar esta actividad que para muchos tiene una buena parte de afición y ritual.

Según el representante de ICONA, está vigente la normativa legal en este apartado, teniéndose que desterrar todos los objetos luminosos, que no sean los autorizados, con fuertes sanciones para los infractores.

Otro punto a considerar es que los numerosos incondicionales para la captura de las angulas, se abstengan de encender hogueras en las inmediaciones de los puestos de pesca, dado que la proximidad del arbolado puede dar lugar a incendios difíciles de controlar.

Esperamos, empero, que la actual temporada sea fructífera, y que las condiciones anguleras se prodiguen en demasía.

Para el viajero que nos honra con su presencia, le diremos que los diferentes restaurantes de la localidad tienen fama en la preparación de este sabroso manjar.

Potenciación de cursos monográficos

Con la llegada de la temporada de otoño e invierno, y en consecuencia con la reducción de los trabajos agrícolas, es importante la continuación de los cursos monográficos, que para adultos se venían celebrando con anterioridad en este municipio.

Haciendo un poco de historia, hay que decir que nosotros hemos constatado las diversas intervenciones de los planteles de extensión agraria, en los locales habilitados al efecto, que en general eran los bajos de la Casa Consistorial; en ellos se orientaba al ganadero de los últimos adelantos en las técnicas colegiadas al servicio del campo, en una mayor rentabilidad de las mismas. En todas las asambleas programadas, la representación del vecindario era numerosa y los frutos conseguidos, dignos de tenerse en cuenta.

Ahora, como venimos indicando, es época ideal para revitalizar estas jornadas docentes, donde los asistentes podrían actualizar su cultura en todos los niveles. Creemos que la formación de la persona debe de seguir un ritmo continuado de aprendizaje, y no finalizar al concluir la escolaridad obligatoria.

La actualización de conocimientos es una tarea permanente que a todos compete, siendo necesario promocionar todo aquello que vaya encaminado a culturizar a la sociedad. En este campo, el Departamento Municipal de Cultura tiene ante sí una hermosa tarea que es preciso cultivar en beneficio de todos. La cultura debe ser patromonio de todos y el derecho a aprender es generalizado en todos los estamentos del entorno social, por ello todo trabajo encaminado a fomentar el saber bien complementado, es siempre digno de elogio y de aplauso.

Es muy necesaria la tribuna en el campo del Mioño

Hoy, nuestro comentario deportivo se centra en el equipo minero del Mioño, que junto con el Castro, F. C., absorben la mayoría de aficionados del deporte rey, sin olvidar naturalmente los conjuntos de la comarca que militan en categoría inferior, y donde su importancia es grande, habida cuenta de que son el vivero de los equipos de mayores aspiraciones.

Ahora, ciñéndonos a la problamática del Mioño y complementando el escrito aparecido recientemente en LA ILUSTRACION, hay que indicar que el complejo deportivo de este equipo tiene derecho y debe contar lo antes posible con la tribuna cubierta, bien construida y que pueda acoger a todos los incondicionales del club. Creemos que no caben dilaciones ni aplazamientos, hay que reclamar de los organismos provinciales al efecto, tanto autonómicos como nacionales, para que se haga efectiva ésta esperada realización.

El aficionado piensa que partidas económicas destinadas al deporte en general toman camino menos urgentes que éste que nos ocupa, de ahí que la directiva del club deba moverse e insistir en todos los estamentos, para conseguir esta justa aspiración. En éste, como en otros muchos casos, no basta llevar la razón, hay que demostrarla en aquellos despachos de quien depende la solución del problema.

Todo menos seguir en el actual estado de cosas. Hay dinero para el deporte, pero estos fondos no siempre van a tapar los «agujeros» más urgentes, sino que los recibe aquél que se arrima al «árbol» que da buena sombra. En este caso, el Mioño, creo, tiene argumentos más que suficientes para reclamar con justicia, algo que le pertenece, lo que hay que procurar ahora es buscar los cauces adecuados para con firmeza conseguir todo lo necesario para que la ansiada tribuna sea una realidad a medio plazo.

MARCOS

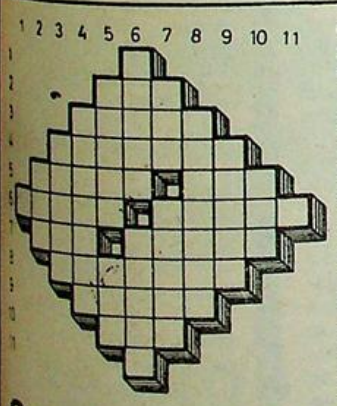

Crucigrama

HORIZONTALES: 1: Antiguo símbolo del mercurio.— 2: Vástago de un árbol que se injerta en otro.— 3: Comedia de género bufo.— 4: Dícese del toro cuyo color es parecido al del caballo tordo.— 5: Cualquier sustancia pulverizada o molida. Movimiento nervioso.— 6: Insignia de los doctores en las Universidades. Cavidad del pecho.— 7: Se carcajea. Zaherir a una persona.— 8: Hijo de David, que se rebeló contra su padre.— 9: Encolerizas, irritas.— 10: Hogar.— 11: Cifra romana.

VERTICALES: Consonante.— 2: Preposición.— 3: Villa de la provincia de Cáceres.— 4: Varilla acodillada que cierra las ventanas o puertas.— 5: Mies tendida en la tierra para trillarla. Río gallego.— 6: Grosero, tosco. En sentido figurado, persona alta y desgarbada.—7: Tueste. Máquina para tejer.— 8: Deseos vivos y pasajeros.— 9: Escucharán.— 10: Extremo inferior de la entena de un barco.— 11: Signatura correspondiente al vigesimosexto pliego de una obra literaria.

SOLUCION

HORIZONTALES: 1: B.— 2: Pua.— 3: Para.— 4: Cardeno.— 5: Polvo. Tic.— 6: Borla. Torax.— 7: Río. Vejar.— 8: Abrahán.— 9: Airas.— 10: Lar.— 11: X.

VERTICALES: 1: B.— 2: Para. Sil.— 6: Burdo. Varal.— 9: Oirán.— 10: Car.— 11: X.

Por.— 3: Coria.— 4: Pallaba.— 5: 7: Ase, ejar.—8: Antojos.— 9:

"LA ILUSTRACION DE CASTRO"

Se vende también en Santander, kioscos de Revuelta y Pepita, y en el bar "Machichaco"

CHISPAS DE OTOÑO

Se ha commemorado el cuarto aniversario de la promulgación de la Constitución que ahora tenemos. Acto importante, emotivo y patriótico, aunque esta última palabra no se la suele emplear últimamente en ciertos sectores, porque parece ser que la «inventó» Franco (lo mismo que el yugo y la flechas, que escarbando un poco tiene más de quinientos años), pero en fin, a olvidarnos de estas pequeñeces..., vamos a referirnos ahora concretamente al significado de este día, que viene a explicarnos más o menos que el pueblo español admitió en popular y libre votación, el que un texto elaborado por los diferentes grupos políticos, nos indique cuáles son, a grosso modo, los derechos y los deberes los ciudadanos de este país, nación o patria, a cada uno escoger el nominativo.

Nuestra Constitución es, en muchos de sus puntos claves, de una ambigüedad que atruena, muchas de sus principales especificaciones pueden perfectamente ser interpretadas con el sentido más opuesto al que parecen querer representar o significar. Para unos, radica ahí precisamente su grandeza y su protagonismo, para otros, es justamente esa indefinición, lo que pudiera, en su día, o quizás nunca (Dios no lo quiera), dar múltiples problemas.

Pero comentarios jurídico-políticos a parte, hay un hecho cierto, hay una realidad. La Constitución está ahí, es de todos los españoles y hay que acatarla y respetarla, porque es ley y porque sin duda representa un texto de concordia, elaborado por todos y para todos.

No cabe duda, que muchos ni la admiten, o la interpretan libremente a juego de sus propios intereses. Habrá que matizar bastantes de sus párrafos o apartados, a ver si esta Constitución, que ya que es salida del pueblo, tiene que empezar por contemplar derechos y deberes de abajo para arriba, a ver si esta Consitución en alguna parte IMPIDE el que, por ejemplo, uno de los alcaldes más votados proporcionalmente de España, cual es el de Castro, haya tenido que salir junto con sus concejales y en diversas ocasiones, protegido por las fuerzas de orden público, todo ello bajo la presión, el insulto y la agresión física. Habrá que examinar detenidamente en qué apartado, renglón o párrafo, se explica cómo se puede LEGALMENTE impedir semejantes desafueros, cerriladas y barbaridades como las que aquí, en nuestro pueblo..., cierta oposición ha cometido.

—Ya comentábamos el otro día que el señor Felipe González, con la cosa de la liberación de la mujer, la ha liberado tanto que no solamente no hay en el Gobierno socialista ni una sola mujer, sino que en los sesenta o setenta cargos distribuídos últimamente (secretarios, asesores, vicesecretarios, etc., de los diferentes Ministerios), SOLO HAY UNA.

O bien las mujeres socialistas no están capacitadas o bien el señor González, aparte de ser macho... es machista.

—Ya comienzan las fatigas, ya se comienza a descubrir el iceberg. Los socialistas no hace mucho y en declaraciones oficiales, no querían ni oír hablar de devaluación y han sostenido taxativamente que habría que dejar flotar la peseta, eso sí, con suaves ajustes.

Pues nada más lejos de la realidad, el flamante Gobierno del señor Felipe nos devalúa la peseta en un ocho por ciento, Este tipo de medidas, por supuesto que tiene sus defensores y sin duda sus detractores, pero lo que no se puede hacer es buscar soluciones a los problemas con métodos de párvulos. Algo así como si se deseara que la gente no fuera al fútbol y la medida que se tomara fuera gravar las entradas en dos mil pesetas cada una, aparte de su precio oficial.

Y atención, señores, porque antes de la primavera tenemos otra devaluación, eso sí, no se puede predecir la cuantía, pero apostemos por otro ocho por ciento como mínimo.

Seguimos el ejemplo del tío Mitterrand y eso que aún no ha empezado prácticamente la legislatura, aún no ha empezado la singladura del cambio.

Está claro, que las decepciones se las podrán llevar quienes pensaron otra cosa, que lo que la realidad, día a día, nos va a ir mostrando.

—Primer Certamen de la Moda del Norte. Lugar: Castro Urdiales, y precisamente en un lugar idóneo para este tipo de manifestaciones, nos referimos al Hotel Las Rocas. Organizado y a iniciativa de José Angel Rodríguez y Julito Morales, de las firmas Portus Amanus y Gapp, se celebraron los pasados 26, 27 y 28 de noviembre una serie de actos relacionados con este mundo de las telas, de las lanas y de las pieles.

Pases de modelos, exhibición de creaciones y fabricados, conversaciones, transacciones comerciales, ambiente, en suma, de seriedad y corrección. Muchos asistentes a los stand, que estaban colocados en el primero y segundo piso del hotel, comerciantes público foráneo y profesionales del ramo, se dieron cita en Castro, en una cifra que no bajó de las dos mil personas. Esto, como otras cosas más, son sin duda un motivo de promoción positiva de nuestro pueblo, tanto a nivel nacional como en otras esferas.

Tengamos en cuenta que este tipo de acontecimientos sólo han tenido lugar, de esta forma, en Barcelona, Madrid y San Sebastián. Y aquí se ha marcado una pauta, sin duda alguna.

En un próximo certamen, que parece está previsto, se espera una mayor participación, según los comentarios y predicciones de los enterados.

Es importante que Castro se «mueva», que se atraiga a un público, que mueva la moneda, tan escasa por estos tiempos, que a su vez, se palpe cultura, porque la moda también es cultura, todo esto, aunque a algunos les suene a absurdo, redunda en beneficio del pueblo en general.

MONTAÑES

I. C. U. es el único responsable de que se celebren menos plenos municipales

Y, eso lo sabe la inmensa mayoría del pueblo de Castro, que contempla con asombro las lágrimas de «cocodrilo», que tan abundantemente derraman los icutarras a través de los altavoces convocando al pueblo, ¿a qué pueblo se referirán? a los plenos públicos, que de forma verbenera llevan a cabo ICU y sus muchachos al aire libre en la Plaza del Ayuntamiento, como un festejo dominical.

Fuera de toda broma, es verdaderamente una cosa seria el cinismo que demuestra la autotitulada Asamblea Popular (I. C. U.) al acusar al alcalde —Lolín— de no trabajar, por no celebrar plenos municipales.

De todos es sabido, menos de los que no quieren ver ni oir, que Lolín desde que es alcalde, hace más de diez años, se ha roto literalmente día a día, trabajando para el pueblo. No ha tenido, ni tiene horario para su cargo de alcalde, atendiendo a todo el mundo sin discriminación alguna política, ni personal, lo mismo en la alcaldía, que en la Oficina de su fábrica, que en plena calle; y eso, por propia experiencia, lo saben muchos de esos que vocean y protestan, pretendiendo echarle en cara, el que lleve cuatro meses sin celebrar plenos.

Desde que el actual Ayuntamiento tomó posesión, Lolín convocó regularmente y con toda normalidad los plenos ordinarios establecidos y cuantos extraordinarios fueron necesarios.

¿Y qué pasó desde el primer Pleno celebrado?

Pues, que estos famosos componentes de la Asamblea Popular, o sease I. C. U., dando muestras a todo el pueblo de que no conocen lo que es la democracia, ni de lejos, comenzaron a gritar, insultar y amenazar en cuanto el alcalde y concejales de U. E. I. llevaban la contraria a los de I. C. U. No dejaban hablar a nadie, impedían todo diálogo, le gritaban a Lolín las mayores barbaridades e insultos, así pleno tras pleno, habiendo tenido ante tales actitudes de violencia, que suspenderse algunos, incluso con la presencia de la fuerza pública; escándalos perfectamente organizados y planificados por los icutarras, alentados muchas veces por los gestos, señas y palabras de sus concejales, cuando éstos veían que sus argumentos no prosperaban.

Otro alcalde que no hubiera sido Lolín, aparte de mandarles a todos ellos a la «porra», le hubiera dado una patada al «cargo» y se hubiera ido tranquilamente a su casa, lejos de toda esa marabunta.

Pero Lolín, por su forma de ser, trabajador de toda la vida. ¿Saben los de ICU lo que es eso? Y con un amor a su pueblo fuera de toda duda, siguió, sigue y seguirá luchando por Castro y consiguiendo para su pueblo más realidades que repasándolas por encima y a la ligera, parecerían imposibles de conseguirse.

Hechos, no palabras

¿Abusos de Lolín? ¿Chanchullos de Lolín?

Pues sí, ahí están a la vista de todos, tales como la solución del problema del agua, con la realización del Plan General de Aguas, estación depuradora, saneamiento de toda la ciudad, pavimentaciones, centros de enseñanza, polideportivo, carreteras, terrenos del ferrocarril, y para de contar, ya que no queremos hacer propaganda del Paseo Marítimo y sus zonas verdes —el mejor de España—, pues todo ello es conocido del sano pueblo de Castro, al que desde luego I. C. U. no representa.

Esto es lo que podrán echar en cara a Lolín, los icutarras, el trabajar sin descanso para Castro, y con relación a ellos, como todo hay que decirlo, no hay más remedio que reconocer, que los de I. C. U., con sus concejales al frente, han desarrollado una labor positiva, creemos que la única, consistente en no pagar los impuestos municipales y recomendar a todo el mundo que no paguen nada de nada; y luego tienen la osadía de decir a gritos, que el Ayuntamiento debe muchos millones, cuando no debe haber duda que ellos son los primeros responsables de lo poco o mucho que se deba, puesto que no pagan ni un ochavo. Y las obras y servicios hay que pagarlas, y haya o no dinero es de una gestión eficaz el realizarlas; realizaciones que desesperan a estos icutarras, que se titulan castreños, y a los que gustaría que no se hubiera podido hacer nada de nada; pero se equivocaron en sus cálculos, ya que tenían a un alcalde, con una voluntad y visión de futuro, apoyado por un grupo de concejales que ha sido capaz de arrollar todos los obstáculos, que con una evidente mala fe le han ido poniendo por delante.

«Libertad de expresión»

No dudamos, que a los icutarras, les encantan los plenos municipales. Para ellos, es como el fútbol para muchos, es una forma de desahogar el rencor y envidia que llevan dentro. Y no puede ser de otra forma, ya que de no ser así no podrían entenderse sus actuaciones violentas, rayanas en el salvajismo. Ha sido siempre igual a lo largo de estos últimos años, pues en cuanto el alcalde ponía a votación algún asunto —como preveían, naturalmente, que no iban a ganar— pretendían que no se llevara a cabo la misma, de una forma antidemocrática y grosera, reiterando insultos y amenazas hacia

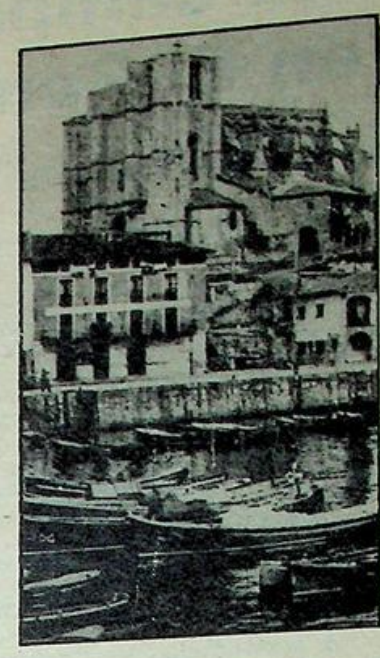

el alcalde y concejales de UEI, haciendo gala de sus preferencias al alcalde.

Son irrepetibles los insultos que contra el mismo han proferido, e incluso a la concejal de UEI, Nieves Maza, con toda clase de ofensas y amenazas, simplemente por el hecho de mantener sus razones con toda claridad y no achicarse por los gritos e insultos, que continuamente proferían esos defensores de la «libertad de expresión».

Querían los plenos, para a la salida de los mismos organizar batallas campales, esperando a la puerta para insultar al alcalde y seguidores del mismo, llegando a las agresiones en masa, pegando a ciudadanos normales que estaban allí simplemente porque tenían derechos como todos a estar y, ¡ah pecado!, eran de UEI, seguidores de Lolín, que no se metían con nadie, como Chili Morales, Finín Laca, etc..., y si era por la espalda, todavía mejor, llegando incluso, ya fuera del Ayuntamiento, a ser golpeadas dos mujeres de UEI por varón demócrata de ICU y resultando lesionadas; no faltando en estos escándalos y agresiones el estímulo e incitación de alguno de los concejales de ICU.

¿Para ésto es lo que reclaman a gritos plenos públicos esa gente?

Para conocimiento del pueblo, por si no estuviera enterado, hay que decir que ellos, los concejales de ICU, hace muchos meses que abandonaron y se retiraron de todas las comisiones de trabajo, de las que formaban parte en el Ayuntamiento, que son la verdadera columna vertebral del funcionamiento municipal, y las abandonaron voluntariamente —nadie les echó— porque no les interesaba trabajar en serio para el pueblo, calladamente, sin escenario público que les jaleara, ya que la eficacia y la labor positiva no les ha interesado nunca.

¿Quiénes son entonces responsables de que se hayan celebrado menos plenos?

El pueblo lo sabe; el pueblo de buena fe, no ellos, y ese mismo pueblo, en numerosas ocasiones, así lo ha demostrado.

Por mucho que griten y vocee en y se reúna los domingos a la hora del chiquiteo por la Correría o en la Plaza, cada vez se quedarán más solos y harán el ridículo más estrepitoso, como les ha ocurrido en estos últimos domingos sin el más mínimo calor popular, ya que al pueblo de Castro, desde luego, no le engañan.

VLADIMIRO

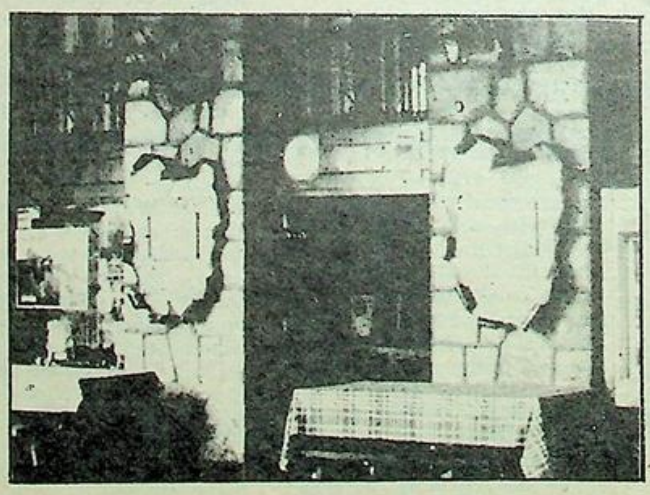

ASOCIACION MAGISTRAL DE GASTRONOMIA 1976

CHAINE DES ROTISSEURS 1248 - 1950

Mesón
EL SEGOVIANO
HORNO DE ASAR
Castro-Urdiales
CORRERIA, 19 - TEL. 86 18 59

Un buen escritor comentó en cierta ocasión: «Cuando se vuelve de la India se es otra persona distinta...», y qué cierta es esta afirmación. Este país con sus misterios, con sus leyendas, con su ancestral civilización, deja una huella tan profunda en el alma, que, sin duda, el paso del tiempo no es capaz para borrarla.

En esta nación, cuna de las más anigua filosofía, todo, absolutamente todo lo que existe tiene su origen, una realidad y un destino divino. Existen multitud de dioses, y los indios los adornan con verdadera unción; nadie osa sublevarse contra los dioses, pues el indio cree que entonces las desgracias se le vendrán encima, y la maldición perdurará para siempre sobre él y su descendencia. Ello nos da idea de que los dioses del hinduísmo son seres alejados del hombre, vengativos y justicieros, y esto lo saben los naturales de allá y lo aceptan de buen grado.

Y en este punto quisiera hacer una aclaración importante: En Occidente tenemos una idea equivocada de la religión hinduísta, ya que pensamos que es una religión de liberación y de búsqueda de la serenidad, de encuentro con lo natural del hombre; y todas estas ideas las hemos concebido influidos por los movimientos de los «gurús» que han llegado a nuestra civilización, y han sido aireados por los medios de comunicación. Nada más falso que esto. En la India nos aclararon que estos gurús que han venido a Occidente son farsantes y que nada tienen que ver con las religiones auténticas de la India ni con el espíritu hindú. Es más, nos dijeron que esta gente va dando por el mundo una imagen totalmente distinta, por lo que son despreciados por sus congéneres.

Su religión

La religión hindú, la podríamos definir con sólo una palabra: Conformismo. Y teniendo en cuenta esta cualidad llevada hasta los últimos extremos es cuando entendemos, en parte, la realidad de la India, de sus gentes y de sus costumbres, que brevemente explicaremos.

Lo que más llama la atención es el respeto a los ancianos. La India y no me refiero al aspecto político, está regida por los viejos. En una familia, el hombre de más edad es quien decide todo lo relacionado con ella, así él es quien elige el oficio de sus hijos o nietos, y también quien decide la esposa o esposo de ellos. Es un auténtico jefe de tribu, y digo tribu porque la idea de familia no es la nuestra.

Allí, cuando dos personas contraen matrimonio, los cónyuges no tienen vida independiente, sino que van a vivir con el padre del marido, de manera que la organización familiar es la de clan. Los jóvenes no pueden dar su opinión y obedecen ciegamente los mandatos del jefe del clan. Por ello nos explicamos el involucionismo de esta nación, porque una sociedad que no está dirigida por jóvenes es una sociedad caduca y cansada, no teniendo cabida el progreso y sólo queda el conservadurismo más exacerbado. Y así los hombres jóvenes tieneen tan poca relevancia en la sociedad india, y ya pueden ustedes imaginarse la nula función que se deja a la mujer. La fémina es un ser inferior, no teniendo la categoría del hombre, y cuando va con su esposo tiene que ir un paso detrás del varón.

Había una costumbre en la India, y que, afortunadamente, va desapareciendo, por la que se cree que la mujer está única y exclusivamente al servicio del

Viaje a Oriente (VIII)

La India

...ía que cuando fallece ...e queda sin misión al... incinerarse y seguir ...a muerte.

Las castas

...tema de las castas, es ...ual en la India, aunque ...ido por el actual Go... existen cuatro castas: ...anes, cuyo trabajo ...a la docencia y el sacer... Kshatris que tiene a su ...efensa y la administra... Vaishyas, que son los ...antes y agricultores y, ...a los sudras, parias o ...a a quienes correspon... trabajos más pesados y ...

...astas son circuitos cerra... ...a persona perteneciente ...asta no puede trabajar en ...corresponde a otra. Así, ...plo, si una persona nace ...agricultor, el nacido será ... agricultor, y nunca ...r maestro. Los sudras ...n derecho a nada, son ...rados la escoria de la so... y nunca pueden mejorar ...d de vida, pues ni tan si... son dignos de pasear por ...alles centrales de los ...s tienen que estar aparta... ...l resto de las personas. ...ben que entre esta última ...nde hay mayor núme... ...cristianos, porque la reli... de Jesucristo predica la ...dad.

Vuelvo a repetir que el Gobierno actual tiene verdadero interés en abolir esta desigualdad de los castas, y, por tanto, en las escuelas, institutos y universidades hay reservados unos puestos fijos que solamente puedan ser utilizados por los sudras o parias.

Parece ser que en estos últimos años algo positivo se ha conseguido. No obstante, tenemos que pensar que en la India pasa del 70 por ciento el analfabetismo que hay.

Su fatalismo

Hemos dicho antes que la conformidad que tienen los indios es algo que impresiona. Por lo cual, si alguien nace pobre no puede intentar vivir mejor, pues ello sería ir contra los designios de los dioses. Paseando por la calles hemos visto gente hambrienta, lisiada, ciega, personas que carecen de ambos brazos, niños raquíticos en grado máximo, pobreza y suciedad. Es algo imposible de olvidar que esta gente no tiene cubiertas las necesidades primarias y, sin embargo, sonría y no practica la violencia, aunque parezca imposible. Estas imágenes nos deprimen hasta tal punto que somos incapaces de gastar dinero en compras, nos parece que nuestro buen vivir es una bofetada a esta pobre gente.

Los mendigos corren detrás de nosotros pidiendo alguna moneda.

Se ve uno impotente para remediar su miseria, sintiéndose tan pequeño y ruin dando una simple limosna, que sólo se nos ocurre pensar que en la India no se dan limosnas; sino que las monedas que depositamos en las manos de aquella gente son un acto de estricta justicia y que no hacemos nada de más y por último miramos al cielo y pedimos a Dios que ilumine a gobernantes y gobernados para que cambie aquella injusta situación.

Los 270 kilómetros que nos separa Jaipur de Nueva Delhi los hacemos en el mismo autobús en que hemos realizado todo el recorrido. Una vez que sale uno de los alrededores de las grandes ciudades, el tráfico es nulo, y sólo circulan camiones con mercancías y del Ejército.

Verdaderamente cansados pasamos la última tarde en Nueva Delhi dirigiéndonos poco después de las nueve de la noche al aeropuerto, desde donde tomaremos el avión de la «KLM» que nos trasladará a Amsterdam. En el aeropuerto, el registro de los bolsos de viaje es minucioso, y uno se da cuenta que los indios no saben lo que son las máquinas de afeitar eléctricas, ni otros muchos objetos de aseo personal.

Por fin, pasamos al avión «B-747», dando fin a este viaje al Oriente, interesante, que nos hará meditar durante largo tiempo todo lo que hemos visto, de maravilloso y de miserable.

Lorenzo MAZA SUETA

Cultura para convivir y sobrevivir

La historia nos enseña, cómo desde que existe el hombre sobre la tierra se han sucedido numerosas civilizaciones y a través de su estudio, conocemos hoy, con bastante exactitud, el proceso seguido en nuestra evolución.

Estas civilizaciones comenzaron en las pequeñas tribus. Como fruto de unas costumbres impuestas por la superviviencia, y de una serie de creencias, surgidas posiblemente al contemplar la grandiosidad de los fenómenos naturales, aparecieron también las primeras culturas.

Con el paso de los siglos y de los años, los hombres nos fuimos multiplicando. Viviendo en sociedad, desarrollamos una gran inteligencia y muchas de las ramas del conocimiento, dando lugar así a las grandes civilizaciones, repartidas por los distintos continentes.

Cuando los pueblos se han preocupado de su cultura, la han desarrollado y amado, es cuando verdaderamente se han sentido fuertes y libres. Pero también la Historia nos enseña, repetidas veces, cómo civilizaciones que parececían indestructibles, se entregaban a la vida ligera y fácil, donde el trabajo y el esfuerzo personal pasaban a ser menospreciados, y las creencias que les habían hecho poderosos y respetables, pisoteadas. Desarrollando ampliamente espectáculos y otros sistemas de corrupción, con lo cual se autodestruyeron o fueron presa fácil de otros pueblos.

Los castreños de esta época, somos o vivimos en un pueblo, que no sólo ha sobrevivido dignamente a través de muchísimos años, sino que, además, se ha distinguido en numerosas ocasiones por su vitalidad y su cultura.

Hoy en día estamos siendo amenazados por unos enemigos, que no utilizan las armas convencionales de una guerra, sino que intentan destruir nuestra cultura y nuestras creencias, para así desconcertarnos e invadirnos fácilmente, con ideas prefabricadas o con algunos de sus productos comerciales.

Es labor de todos defendernos de estos enemigos y de los que se puedan presentar. Para ello, es necesario conocer la cultura y creencias que con gran esfuerzo nos dejan nuestros mayores y luego entregarnos a la tarea común de seguir desarrollando las viejas y nuevas fuentes del conocimiento, que por suerte las hay muy numerosas, agradables y para todos los gustos.

Con la creencias, especialmente las religiosas, debemos esforzarnos por conocerlas mejor y ponerlas en práctica sin ningún tipo de reparo.

En esta labor todos debemos participar, porque todos estamos obligados.

JOSE IGNACIO

EPELDE MUSICAL
"ALETXU"





ORGANOS

LOWREY

- VISCOUNT
- CASIO
- FESMA
- DOMUS

Distribuidor Oficial

Toda clase de Guitarras
Clásicas - Concierto Flamenco.
WESTERN — ELECTRICAS
ARMONICAS — FLAUTAS
Instrumentos de Percusión

PIANOS

- BECHESTEIN
- DIETMAN
- DOINA
- HORUGEL
- OTTO - BACH
- SAUTER
- TOYO

¡¡FELICES NAVIDADES y REYES MUSICALES!!

RECITAL 16-12-82 PIANO - BAR

C/ Javier Echevarria, Núms. 17 y 19.
Telf. 861398 CASTRO URDIALES CANTABRIA

Leyendo a algunos

Leyendo a algunos y escuchando a unos cuantos y me refiero a plumas y lenguas, hasta cierto punto distinguidas en el medio de la crítica «honesta», o sea, de esos que cobran bien con éstos y esperan cobrar más con los otros.

Pues bien, tal y como digo, en escuchando y leyendo a esos personajes, se ha pregonado a cuatro vientos que el señor Breznev, que en gloria esté, se diría que ha sido un modelo de santidad.

Ese modesto proletario de cinco automóviles, desde «Cadillac» a «Rolls Royce», este dictador, que después de haber estado 18 años dirigiendo esa prisión del pueblo que es la Unión Soviética, después de que bajo su única responsabilidad se «normalizó» al pueblo checoslovaco, que en estos últimos meses y días está tratando de «normalizar» a Polonia, después de las masacres en la invasión de Afganistán, empleando armas químicas, bacteriológicas y «napaln», después de haber puesto en órbita a una serie de Gobiernos en Africa, que se caracterizan por ser los más sanguinarios del continente negro (Angola, Etiopía, etc.) Después de haber aplastado a la sociedad civil soviética en un descarado provecho de la sociedad militar, que se lleva con sus armas sofisticadas más del 60 por ciento del PNB. Después de haber plantificado sus misiles multinucleares «SS-50» mirando y apuntando a nuestras ciudades y después de ser el gran fabricante de hospitales «psiquiátricos» para disidentes, después de haber protagonizado como primer responsable toda esta sarta de operaciones, AUN, el veneno de las plumas marxistas de nuestra nación, en nuestros periódicos y revistas, nos dicen que el señor Breznev era un hombre PARA LA PAZ.:

Soljenishsin, no se equivocaba y que no se esconda la realidad, que es exactamente la que ha inspirado en todo momento esa filosofía de entender Occidente, a Europa, sobre todo, amenazada por el poder y el terror soviético.

Ha sido y es, continúa siendo, un auténtico trauma el que ha llevado Europa a un cierto servilismo (exceptuando a Gran Bretaña), idealista, creyendo que todo lo que era izquierda iba a misa paradójicamente, lo cual es falso, burdo y absurdo, como la propia historia y acontecimientos prueban.

Europa, incluso Estados Unidos, han suministrado a la Unión Soviética tal cantidad de tecnología y conocimientos, les han informado tanto y en el tiempo de forma indirecta (cooperación técnica, espacio, etc.) que se le ha vendido prácticamente la cuerda con la cual podremos ser colgados, exactamente lo que predecía el señor Lenin hace bastantes lustros.

Breznev trató, y en numerosas ocasiones consiguió, convencer a Occidente de su intachable amor a la paz, y no ha sido así, aquí va a hacer falta que venga la ola de frío para saber que éste existe. El camarada Breznev lo que ha hecho de verdad es preparar en silencio la mayor máquina militar expansionista del mundo, las más sofisticadas armas destructoras y el mayor poder ofensivo del globo.

Muerto este jerarca, de corte totalmente tiránico, como todos los anteriores y como todos los que vendrán, ahora se nos presenta la imagen angelical del señor Andropov, antiguo jefazo de la KGB, o sea, el supermandamás de la policía secreta de un Estado policíaco, con lo cual queda todo dicho a la hora del análisis personal.

Ha terminado un ciclo en la Unión Soviética y comienza otro, donde lo que va a suceder se conoce de antemano, o sea, que no va a pasar nada.

Yuri Andropov, desde su anterior puesto, no solamente se ha encargado de mantener la «seguridad» interna de la URSS, sino que era el gran director de orquesta de desinformación en Europa u Occidente.

Conoce a fondo nuestras flaquezas, nuestros temores, nuestras debilidades. El sabe cómo funcionar y así ha funcionado y funcionará, desestabilizando las democracias occidentales, no tiene otra forma de actuar. Es lo suyo.

MONTAÑES





Episodios históricos de nuestra ciudad (XXIII)

La villa de Castro Urdiales, en la costa cantábrica, saqueada, destruida y abrasada por los franceses, el 11 de mayo de 1813

Sobraban, sobraban buques para todo; pero era necesario que se confirmasen las amenazas vertidas en el café y otras partes. Con términos nada equívocos había prometido Alvarez la destrucción de muchas casas de la villa si llegaba a entenderse la segunda línea de defensa, y aún dudamos el principio que tuvo el incendio. El vicechemarin Santo Tomás, el nombrado los Dos Amigos, y una lancha armada fueron apresados en el puerto por los enemigos para que quedase un testimonio irrefragable de los auxilios que Alvarez tenía para la salvación del vecindario y aun de sus propiedades más preciosas y del desprecio, si no se quiere decir el odio, con que una y otras fueron miradas. Tuvo tiempo y hueco aún entre los buques que marcharon para embarcar todos los trebejos más despreciables, hasta las piedras de afilar de un herrero, padre de una de sus sirvientas, y dejó para ser sacrificadas tantas vidas como perecieron. Hubo hueco para permitir extracción de vinos en lanchas por una simple recomendación en lo más apurador del sitio, y no le hubo para lo que más reclamaba la humanidad. Lo que escandaliza más es que después de tan caribe proceder, manifieste no estar saciada aún su barbarie, y tenga la desvergüenza de amenazar con su propia espada y su bastón, los cuales se hallan ya sin duda en su poder con el capote, que con el calor de la defensa dejó olvidado en el castillo, y sacó a Santander el teniente coronel de húsares, don Manuel Aguirre.

Queda demostrada con la mayor evidencia la iniquidad con que Alvarez se condujo por cualquier aspecto que se miren las tres últimas proposiciones expresadas, que por sí solas basta cada una para que recaiga sobre él todo el rigor de las leyes. Mas bien se le podía perdonar al señor Alvarez algún tanto por su sensibilidad y los tributos sinceros del amargo llanto que ha prodigado a las desgraciadas víctimas sacrificadas... ¡Ah inicuo! Al mismo tiempo que el fuego devoraba esta infeliz población, al mismo tiempo que llegaban a las estrellas los ayes lastimeros lanzados en medio de aquella horrorosa carnicería, de que él mismo era la causa, iba, cual otro Nerón, complaciéndose en la destrucción de Roma, en la lancha que le sacaba de esta segunda Troya. Sí, no nos lo deja dudar la broma, la algaraza y la fiesta de la noche del 12 en la villa de Bermeo, en la que siquiera no se recató del público; antes por el contrario, hizo alarde de su insensibilidad o de su alegría a los ojos de infinitos interesados de esta villa que allí se refugiaron.

En vista de una cadena de delitos tan enormes como los cometidos por ese monstruo desde el principio de su Gobierno en Castro Urdiales, ¿podrá creerse que permanezca impune? ¿Podrá creerse que las leyes, las sabias leyes que nos rigen, dejen de hacer un ejemplar castigo en el más malvado de los hombres? ¿La orfandad, la miseria y el sacrificio de tantas preciosas vidas de útiles ciudadanos, se mirarán con indiferencia? ¡Lejos de nosotros pensamientos tan injuriosos a los padres de la Patria! Ellos saben mejor que nadie las funestas consecuencias que pudiera acarrear tan pernicioso ejemplo.

La cabeza de Alvarez, puesta en su patíbulo harán contener otras en los límites que prescriben las leyes, para que la sociedad no sea hollada por los caprichos de los hombres perversos.

Castro Urdiales, 10 de diciembre de 1813. José de Peñarredonda Aya, Manuel de Soto, Mateo de Olazarri, Hilarión Gómez, Manuel de Posadillo, José Ramón de Uribe, D. Lope de Carasa, Prior, Miguel de Carasa, Severo Lorenz, Manuel José de Laredo, Manuel Simón de Samamés, Miguel Antonio de Cagigas, Manuel de Peñarredonda Aya, Manuel de las Rivas, Francisco Antonio de la Helguera, Julián de Bringas, Manuel Gil Hierro, secretario.

(En el próximo número publicaremos el apéndice de los documentos justificativos, citados en el anterior manifiesto).

PISCIS

Colaboró espléndidamente con la parroquia castreña

La Peña San Martín, en pro de la cultura

Días pasados se celebró en la Plaza de Toros de nuestra ciudad una reproducción del famoso programa televisivo «Un, dos, tres...», organizado por la parroquia y en el que colaboró de forma definitiva y eficaz la Peña San Martín, verdadera artífice de los mejores espectáculos que presenciamos en Castro.

Se presentaron cuatro parejas de concursantes, atraídas por el «incentivo» de los premios y, por qué no, por el prurito de ser los mejores.

Los premios establecidos para los vencedores eran a base de cuentos, caramelos, rompecabezas, pañuelos y dos cubiertos en el Mesón del Marinero, servidos, claro está, a la carta.

La pareja vencedora estaba formada por una niña y un niño, gemelos, de once años de edad y que se llaman María Carmen y José Antonio Muñoz Arriola.

Es ella, como no, la que lleva la voz cantante cuando preguntamos por el desarrollo del concurso. Simpática, abierta a la conversación, y muy viva a la hora de responder. No se lo piensa nada. Una auténtica preciosidad. El, más callado, más «vergonzoso», ¿más pillo?

«No nos preparamos nada, puesto que confiábamos en poder «pasar» las pruebas con los conocimientos que tenemos. También hay que contar con la suerte —modosilla ella—, puesto que las otras tres parejas no eran mancas».

Mari Carmen no calla, sigue diciendo: «en casa nos recibieron muy contentos por el éxito conseguido —no es para menos—, y además fuimos la pareja invitada por ser hijos de miembros de la «Peña» —padre y madre—, motivo que más bien nos obligó a participar. El triunfo se lo dedicamos a la Peña San Martín por todo lo que hizo para que el concurso pudiera realizarse».

El pasado sábado «visitaron» el Mesón Marinero, donde dieron buena cuenta de un suculento y magníficamente elegido menú, que fue del agrado de la simpática pareja de hermanos gemelos.

«Lo que más nos gustó fueron los postres». ¡Anda, claro! ¡Faltaría más! ¡En hora buena, chavales!

Francisco PEREZ

Ya se me acerca la muerte

Ya se me acerca la muerte,
serenamente la espero,
viví ya lo suficiente,
y sufrir más ya no puedo.

Siento mucho frío,
mi amada muerte,
legionario he sido,
y tuve gran suerte,
de haber subsistido.

¿Por qué, amor mío,
si es que tú me amas,
siento tanto frío
y se alegra mi alma.

Maleficio ingrato,
es el que yo siento,
siempre que te trato
me parece un sueño.

Te miro y deseo,
y siento gran pena
cuando no te veo,
¿será mi condena?

Te sonríes al verme,
y huyes de mí,
temes el quererme,
cual te quiero a tí.

Siempre quiero verte
y cuando te veo
pienso en la muerte,
el poder quererte.

Y como en Dios creo,
será eternamente
más allá del cielo,
pues mi alma no muere.

Eres carne y hueso,
y no lo pareces,
deseo darte un beso
y desapareces.

¿Por qué será eso?
me causa gran miedo
y aunque no te veo,
amarte deseo.

¿Será un «embrujo»
lo que a mi me pasa?
Tu amor me sedujo
y es el que me mata.

A Dios sólo pido,
si es que no me quieres,
te eche en olvido,
si es que tú no mueres.

En el Hospital hay luto,
la campana ya repica
con un silencio absoluto,
van entrando en la Capilla.

Era seglar franciscano
y quedó muy consolado,
al cuidar de sus hermanos,
cumpliendo su Apostolado.

Con un muy leve suspiro,
y como un adiós postrero,
con su sonrisa expiró
el pobre buen Placentero.

PLACENTERO



La Moda y muchas cosas más en 4.000 m² de Gran Almacén.

VENGA A CONOCER NUESTRAS PLANTAS.
Son tres plantas más la baja, donde puede encontrar desde un felpudo hasta una batidora, unos caramelos, un libro...

CADA COMPRA UN AHORRO.
Nuestra mentalidad está adaptada a los tiempos actuales. Hay que ofrecer el mejor precio con la mayor calidad.
Ahorre comprando en nuestro Gran Almacén.

EN EL CENTRO DEL CENTRO.
Sin desplazamientos. Encontrando de todo y para todos sin moverse del mismo centro de la ciudad. Sin coches ni problemas de aparcamiento... De planta en planta visitando 40 secciones especializadas.

DISFRUTE DE UN ESMERADO SERVICIO.
Desde escaleras mecánicas de bajada y subida para su mayor comodidad hasta el trato amable y eficáz de toda nuestra dependencia para que Vd. disfrute al hacer las compras.

almacenes lealtad

Escaleras mecánicas para su comodidad.

III Jornada de Cross Escolar Local, organizado por el Club Atlético Castro

En una mañana muy apta para esta clase de pruebas, se llevó a cabo la celebración de la III Jornada de Cross Escolar Local, que organiza el Club Atltico Castro, en busca de nuevos valores y, a la vez, hacer afición por el deporte rey.

En esta tercera jornada se dieron cita 34 jovencitos, entre chicos y chicas, igualando con ello el mismo número de participantes que la segunda jornada, viendo que en algunos de los casos, los tiempos se han mejorado y cómo se han repetido los triunfos, en cadete femenina de M.ª Jesús Buyón, y en infantiles hombres de Javier Andrés Fuertes, este atleta va venciendo en las tres jornadas celebradas, y de coger afición puede ser un buen atleta.

Asimismo, hay que resaltar la asistencia a estas pruebas de estos jovencitos, que con su participación pueden ser los que en un día no muy lejano puedan conseguir éxitos para el Club Atlético Castro.

RESULTADOS

Categoría infantil, femenina

1 Mercedes Llamosas Brizuela, 4,29. C. J. Irastorza.
2 Rocío Valderrama Nigra, 4,51. Menéndez Pelayo.
3 M.ª Carmen Marco Colina, 5,44. C. J. Irastroza.
4 Elisa Prieta Alvarado, 5,46. Menéndez Pelayo.
5 Yolanda Rozas Ontalvilla, ,09. Idem.

Categoría cadete, mujeres

1 M.ª Jesús Buyón Diego, 4,22. XXVAños de Paz.
2 M.ª José Llano Hurtado, 4,35. C. J. Irastorza.
3 M.ª Anotonia González Lazcano, 4,37. XXV Años de Paz.
4 Juana M. Izurieta Gil, 4,40. C. J.Irastorza.
5 Conchita Alfonso Larrea, 4,45. Idem.

Categoría infantil, hombres

1Javier Andrés Fuertes, 3,57. C. J. Irastorza.
2 José Luis Vega Miquelarena, 4,00. XXV Años de Paz.
3 Juan Carlos Presno Romaña, C. Menéndez Pelayo.
4 Ignacio Valmaseda Villegas, 4,22. Idem.
5 Javaier Arnedo Portillo, 4,25. Idem.
6 Guillermo Valderrama Nigra, 4,26. Idem.
7 José Ignacio Alvarez Díez, 4,33. Idem.
8 Angel A. González Presa, 4,35. Idem.
9 Juan M. Martín Prado, 4,35. Idem.
10 Humberto Curto Nates, 4,39. Idem.
11 Daniel Lainz Bejo, 4,42. Idem.
12 Arturo Martínez Portillo, 5,03. Idem.
13 Sergio de Andrés Villanueva; 5,07. Idem.

Por centros: Primero, C. Menéndez Pelayo.

Categoría cadete, masculino

1 J. Carlos Alba Erquicia, 3,37. XXV Años de Paz.
2 Alejandro Valderrama Nigra, 3,40. C. Menéndez Pelayo.
3 Francisco Javier Castilla, 3,49. C. Campijo.
4 Isaac Puente Pardo, 3,49. Idem.
5 Belisario Iglesias, 3,49. Idem.
6 Félix Vergara Bravo, 3,51. C. Menéndez Pelayo.
7 José R. de Diego Gutiérrez, 4,25. Idem.

BORES

Balonmano

Castro, 21; Thomson Clubasa, 30

Nueva derrota castreña en su feudo que le pone en precaria situación en los últimos lugares de la clasificación, al final de la primera vuelta, esperando que en la segunda, que comenzará el domingo, en su campo, frente al Valencia 23, empiece la mejoría esperada del equipo y ocupe la clasificación que se merece, ya que equipo tiene como para luchar por los puestos altos de la clasificación.

A la derrota sufrida ante el Thomson Clubasa, no hay que poner ningún reparo, ya que realizaron un mal partido, en particular en defensa, donde no encontraban la forma de parar las penetraciones de los jugadores clubasistas, que a base de mover la pelota con tranquilidad y buscando las penetraciones, entraban una y otra vez en la línea de los seis metros castreña con todas las ventajas de batir a Jesús, ya que por el centro, en particular, se dejaban demasiados huecos.

Ya desde el comienzo del partido tomó el mando del mismo el Thomson, que realizando un juego de constante movimiento en ataque encontraban los huecos precisos para conseguir los goles que les dieran cierta tranquilidad como para no ver en ningún momento en peligro su victoria, ya que, aunque el Castro, a pesar de los continuos fallos que había en defensa, en ataque comenzaron jugando bastante bien, pero a medida que el Thomson tomó cierta ventaja en el marcador, se fueron poco a poco abajo en el juego, y así se llegó al final de la primera parte con el resultado de 16-10, siempre a favor del Thomson.

En la segunda parte parecía que el Castro mejoraba en su juego, pero en seguida se vio que los males defensivos seguían existiendo y aunque al cambiar en defensa a un cinco uno, mejoró algo al no poder entrar tan fácilmente los jugadores clubasistas, no impidió para que siguieran dominando el partido con tranquilidad y se llegara al final del encuentro con la victoria del Thomson Clubasa por 30 goles a 21.

Dirigió el partido el colegiado De Juan Ovejero, que estuvo bien, en líneas generales, sin influir en el resultado, aunque tuviera algunos errores en apreciaciones de alguna falta.

Castro: Jesús, en la puerta; Dogen, 1; Carlos, 6; Alfonso, 1; Pérez, Pedro, 2; Amurrio, 4; Santi, 4; Rafa, 2; Angel Gil, 1, y Llamosas.

Thomson Clubasa: Villar y Muiñas, en la puerta; Dovisón, Menocal, 2; Blanco, 2; Jiménez, 5; Fernández, 3; Taeño, 3; Ferreiro, 5; Barquín, 6: Salinas y Gómez, 4.

BORES

todos los juguetes y algo más...

10 % DESCUENTO

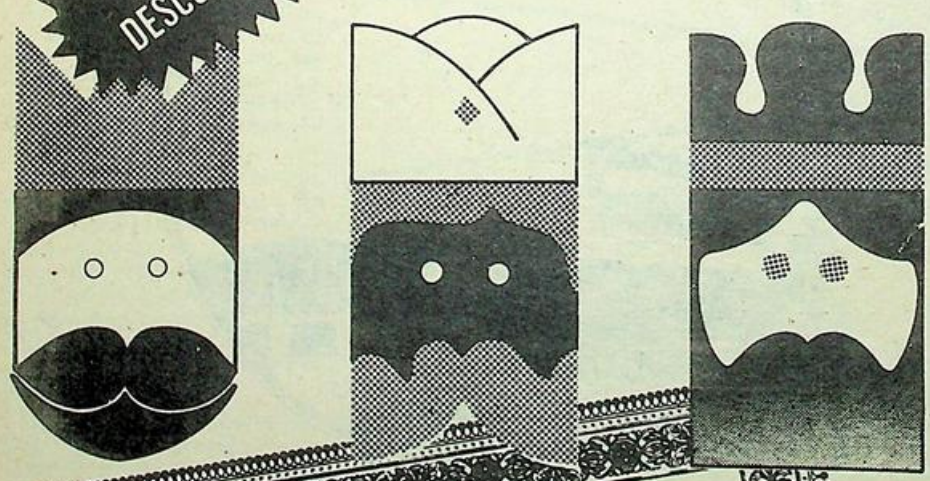

GARANTIA

Ahora J.RIBALAYGUA, el comercio que vd. conoce de siempre, le dá la garantía de sus juguetes por escrito y por dos meses (hasta el 28-2-83). Cuando venga a comprar, personal especializado le atenderá. Pida que le expliquen el funcionamiento de los juguetes y pruébelos, luego nuestro servicio de reservas le guardará sus juguetes.

© ENRIQUE ALONSO & C.C

JAIME RIBALAYGUA

ANTONIO ASTORGANO

M. P. DE CAMINO, 5. Tel. 860289

Oferta DEL MES

T.V. color 16''	52.850 Ptas.
T.V. color 20''	65.000 Ptas.
T.V. color 22''	72.000 Ptas.
Lavadora Automática «FAGOR»	31.800 Ptas.
Frigorífico 1 puerta «CORCHO»	31.230 Ptas.
Frigorífico 2 puertas «CORCHO»	41.430 Ptas.
Plancha Vapor	2.650 Ptas.
Aspirador Carro «TORNADO»	12.500 Ptas.
Cafetera «PHILIPS»	2.750 Ptas.
Secador Pelo Infrarrojos	2.990 Ptas.
Secador Pelo Normal	1.250 Ptas.
Transistor 2 ONDAS F. M.	1.650 Ptas.

FACILIDADES ESPECIALES HASTA FIN DE AÑO. — 3 AÑOS DE GARANTIA

GARAJE TIJUANA, S. A.

★ ESTANCIAS
★ COCHES
★ EMBARCACIONES

Javier Echevarría, 10 — Teléfono 860391
CASTRO URDJALES

Castro, 2; Asturias, 0

MUCHO VIENTO Y POCO PUBLICO EN RIOMAR

En el Estadio Municipal de Riomar de Castro Urdiales, se disputó el pasado domingo el encuentro de fútbol entre el Asturias y el Castro, F. C., que finalizó con el resultado de 2-0, favorable a los castreños. Primer período 1-0.

Tarde con buena temperatura, campo en buenas condiciones, un fuerte viento que deslució el «juego» y poquísimo público en los graderíos.

Los jugadores castreños salieron con lazos de luto por el fallecimiento el día anterior del padre del ex jugador castreño Vallejo.

Buen arbitraje del colegiado Sainz Lavid y a su misma altura los líneas Ruiz y González. A sus órdenes los equipos presentaron las siguientes alineaciones:

Asturias: Bejerano, Evaristo, Lago, Damián, José Enrique, José Luis, Núñez, Alfredo, Calleja, Nando y Mario.

A los 25 minutos de juego Elorrieta sustituyó a Bejerano y en el 61, Floren ocupó la plaza de Nando.

Tarjeta amarilla a Mario por fuerte entrada.

Castro, F. C.: Irusta; Andrés, Ten, Merodio, Mikel, «Colina, Martín, Olano, Velar, Chema y Sierra.

En el minuto 72 de juego, Aitor sustituyó a Colina. Tarjetas amarillas para Martín por protestar, a Sierra por el mismo



motivo así como a todo el banquillo local.

1-0. Minuto 10. Buena jugada de toda la delantera local, Sierra finalmente envía sobre Velar que marca.

2-0. Minuto 80. Nuevamente Velar, muy oportuno consigue batir a Elorrieta.

Encuentro insulso y desangelado con un Castro que no consiguió acertar en su juego para batir a un débil rival que acreditó con creces su posición en la clasificación.

En definitiva, aburrimiento en Riomar donde la calidad del juego brilló por su ausencia apoyado por un viento intenso, frío y molesto que ayudó con creces a que la tarde de «fútbol» resultara más desagradable. Encuentro para olvidar cuanto antes.

DEPOSITO FRANCO DEL PUERTO DE SANTANDER

(FUNDADO AÑO 1918)

Almacenes mercancías generales.

Cámaras frigoríficas polivalentes.

Silo para cereales.

Instalación de tanques para:

aceites vegetales, productos químicos.

Melazas de azúcar.

Prolongación Antonio López

Teléfonos: 21 67 08 y 21 67 12

TERCERA DIVISION

Resultados

Gimnástica	2	—	Titánico	0
San Martín	1	—	Avilés	0
Piloñesa	2	—	Langreo	1
Siero	1	—	Santoña	1
Turón	2	—	Naval	0
Rayo Cantabria	2	—	Caudal	0
Unión Club	2	—	Oviedo Afi	0
Cayón	1		Europa	0
Castro	2	—	Asturias	0
Ensidesa	2	—	Barquereño	0

Clasificación

	J.	G.	E.	P.	F.	C.	Ptos.
Rayo Cantabria	14	9	3	2	38	15	21+ 7
Langreo	14	9	2	3	28	14	20+ 6
Ensidesa	14	8	4	2	19	12	20+ 6
Gimnástica	14	6	5	3	21	10	17+ 3
San Martín	14	8	1	5	28	18	17+ 3
Avilés	14	6	4	4	13	9	16+ 2
Turón	14	5	6	3	17	12	16
Santoña	14	7	1	6	15	13	15+ 1
Caudal	14	5	4	5	17	15	14
Oviedo Af	14	5	4	5	16	16	14
Barquereño	14	6	2	6	18	19	14
Siero	14	5	4	5	17	27	14
Naval	14	6	1	7	19	25	13+ 1
Unión Club	14	5	3	6	17	26	13— 1
Castro	14	5	2	7	19	21	12— 2
Cayón	14	4	4	6	17	23	12— 2
Titánico	14	3	4	7	8	17	10— 4
Europa	14	5	0	9	9	26	10— 4
Piloñesa	14	3	2	9	19	25	8— 6
Asturias	14	0	4	10	11	36	4—10

REGIONAL PREFERENTE

Resultados

Vimenor-Lope de Vega (aplazado)				
Suances	0	—	Buelna	1
Gama	1	—	Barreda	2
Velarde	1	—	Atco. Albericia	3
Escudo	1	—	Ramales	0
Minerva	1	—	Mioño	0
Guarnizo	4	—	Toluca	2
Naval Aesa	0	—	At. Peñacastillo.	3
Laredo	3	—	Nueva Montaña.	1
Noja	4	—	Ayrón	0

	J.	G.	E.	P.	F.	C.	Ptos.
At. Albericia	14	10	2	2	20	9	22+8
Buelna	14	8	5	1	26	7	21+7
Barreda	14	9	2	3	26	11	20+6
Escudo	14	9	1	4	27	13	19+5
N. Montaña	14	6	5	1	27	20	17+3
Laredo	14	6	4	4	25	14	16+2
Guarnizo	14	6	4	4	19	12	16+2
Vimenor	13	5	5	3	15	12	15+3
Lope de Vega	13	6	2	5	19	17	14
Mioño	14	6	2	6	19	19	14
Ramales	14	5	3	6	22	26	13—1
Minerva	14	6	1	7	13	19	13—1
Noja	14	4	4	6	22	24	14—2
Velarde	14	2	7	5	14	20	11—3
Gama	14	4	5	6	10	16	11—3
Suances	14	2	7	5	13	21	11—3
At. Peñacastillo.	14	4	2	8	19	21	10—4
Toluca	14	4	2	8	18	34	10—4
Ayrón	14	2	4	8	19	27	8—6
Naval Aesa	14	1	3	10	4	34	5—9

PRIMERA REGIONAL

Resultados

Comillas	3	—	Revilla	0
España C	1	—	Ribamontán	0
At. Deva	2	—	Sámano	0
Miengo	1	—	Colindres	0
Torina	3	—	Pontejos	3
Escobedo	2	—	Monte	1
Marina C.	3	—	Siete Villas	1
Cicero	1	—	Iguña	0
Valdáliga	2	—	Cabuérniga	2
Cartes	0	—	San Justo	1

	J.	G.	E.	P.	F.	C.	Ptos.
Monte	14	11	2	1	32	11	24+10
San Justo	14	8	5	1	19	8	21+ 7
Valdáliga	13	8	2	3	29	13	18+ 6
Comillas	13	8	2	3	27	16	18+ 6
M. Cudeyo	14	6	6	2	18	11	18+ 4
Revilla	14	7	4	3	20	16	18+ 4
Torina	14	7	3	4	32	23	17+ 3
Miengo	14	5	6	3	18	16	16+ 2
Cabuérniga	14	6	4	4	23	22	16+ 2
Pontejos	14	5	3	6	27	24	13— 1
Cicero	14	4	5	5	14	19	13— 3
Escobedo	14	5	1	8	26	28	11— 3
Cartes	14	4	3	7	12	15	11— 3
Siete Villas	14	4	3	7	18	24	11— 3
At. Deva	14	5	1	8	15	21	11— 3
Sámano	14	5	0	9	21	32	10— 4
Iguña	14	3	3	8	13	30	9— 5
Colindres	14	3	2	9	16	24	8— 6
At. España	14	3	2	9	12	26	8— 6
Ribamontán	14	2	3	9	11	22	7— 7



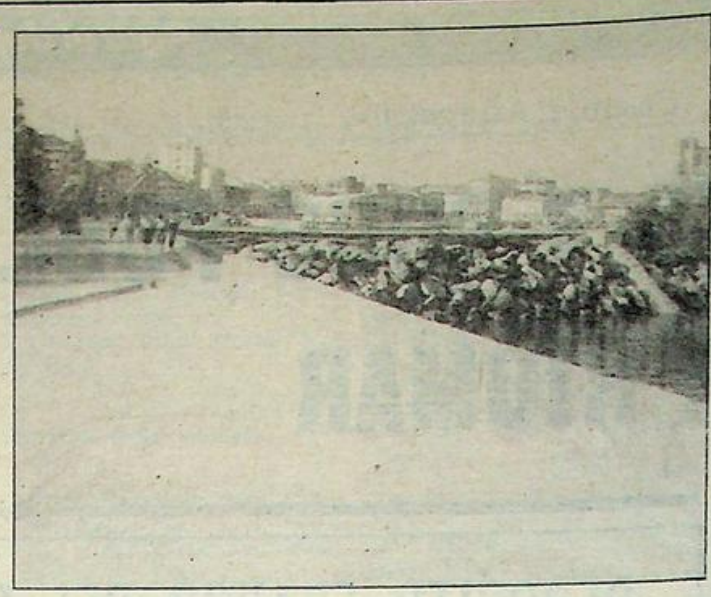

(Viene de 1.ª página)

«Setra», que abarcan 300.000 metros cuadrados.

Se le achaca, por otro lado, de tener empeñado el ayuntamiento en varios millones de pesetas. ¿Es que se concibe algún Ayuntamiento con superávit? Recuerdo que hace unos años se pudo leer en toda la prensa nacional que un alcalde de una importante ciudad belga, había manifestado que su Ayuntamiento atravesaba por una etapa en la que el superávit era de varios millones de francos. Antes de las veinticuatro horas fue cesado fulminantemente.

Se le acusa a nuestro alcalde de intentar hacer de la ciudad un monumento a su persona. Guardando las distancias debidas y evitando posibles suspicacias, podemos decir que nadie, en su día, se opuso a la construcción de la Torre Eiffel, de la Torre de Pisa, de la Estatua de la Libertad, de la Giralda y Torre del Oro, de la Mezquita de Córdoba o de la Plaza Mayor de Salamanca. Personas con ese poder de trabajo e interés son las que se necesitan. Y nuestro alcalde es una de ellas.

Los jardines

Finalmente, se le acusa de haber destrozado los jardines de la playa, que eran, según las mismas fuentes, una especie de joya arquitectónica de primeros de siglo.

Hay que dejar, pero muy claro, que estos jardines fueron construídos bajo la alcaldía de don León Villanueva Orbea (Q. E. P. D.), con el dinero del entonces paro obrero.

Y han sido demolidos, más bien desmontados, por encontrarse en pésimo estado de conservación, habiéndose aprovechado de los casi cincuenta árboles, tamarindos en este caso, que había, apenas una docena que han sido trasplantados en las faltas existentes a lo largo de la acera que circunvala la playa.

En su lugar, se colocarán unos nuevos jardines dotados con más metros cuadrados de zona verde —como ya ha publicado LA ILUSTRACION—, más número de bancos, así como más árboles y plantas, que guardarán una continuación similar en lo que va a ser el paseo, con el actual paseo marítimo, ya que de una continuación de éste se trata.

En la rotonda de la playa —manzana de la discordia— irá colocada una moderna y preciosa pérgola con sus correspondientes enredaderas, parterres y árboles de gran envergadura, que darán a la zona vistosidad deseada por el lugar que ocupa.

Finalizado el pseo marítimo se tiene la completa seguridad de que pasará a ser el más bonito de España.

Estas son, a grandes rasgos, las «barbaridades» y los «desaciertos», así como la más grande «inoperancia» de nuestro alcalde Manuel Gutiérrez Elorza, conocido más por sus amigos y también por los menos amigos por «Lolín».

Estamos de acuerdo solamente en una cosa, y es la de que nuestro alcalde está loco, Sí, está loco, pero poseído por esa locura admirable y deseada que da el trabajo de cada día, el buscar y encontrar siempre lo mejor para su ciudad, que es la nuestra, en todas las facetas que sean necesarias.

En definitiva, Manuel Gutiérrez Elorza, «Lolín», ha realizado y está completando una labor digna del mayor encomio y de admiración por parte de todos. La envidia es patrimonio de otros.

Francisco PEREZ

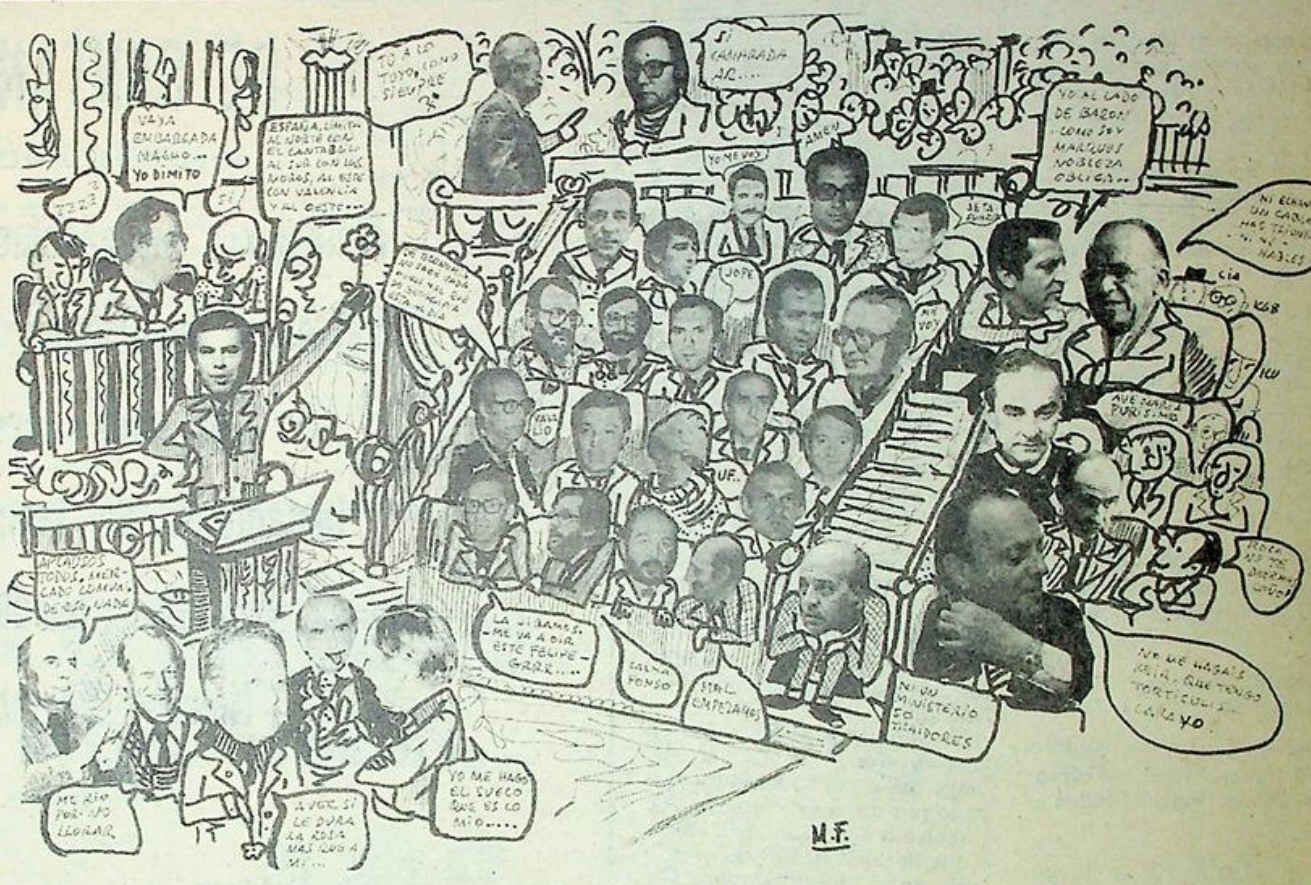

El discurso

—El pasado día, cuando en las Cortes Españolas se reunían los trescientos cincuenta diputados, periodistas, público invitado y las cámaras de televisión que lo plasmaban visualmente a todo el país, en el discurso de investidura del señor González, el ánimo se nos vino a los pies. Eso constituyó un discurso de desvestidura, de desnudez y de presentarse alguien tal como es y no como había aparentado ser.

—El señor González, se nos apareció con un buen hablador, como un jurista acostumbrado a hablar interminablemente, de intentar convencer, pero cuyo fondo, la profundidad de lo que allí se dijo o quiso decir, no aparecía por ninguna parte. Vaguedades, insinuaciones, falta de preparación en temas importantísimos, y una ausencia total de programa, mejor dicho, ausencia de medidas para solucionar los problemas que planteaba en su programa como solucionables. No lo deseamos, pero mucho nos tememos que el bacatazo será de órdago a la grande.

Frente a la miseria de discurso, por llamarlo de alguna manera (por cierto que nos recordaba bastante a los del señor Suárez) frente a esta pobreza de ideas concretas y en un ambiente de incredulidad, fueron apareciendo los censores del mismo, o los aprobadores de lo que don Felipe nos contó, por supuesto, con toda su buena voluntad, pero hasta ahí y vale.

Hablaron en riguroso turno los parlamentarios elegidos. Lo hizo el señor Bandrés, el cual, si bien es claro y conciso, va a lo suyo y no a lo que allí se cuece, que es otra cosa, o sea, que está en otra onda y no conecta.

—El señor Vicens, el barbudo catalán de Ezquerra Republicana, con unos razonamientos semi-críticos, habló de la mediocridad del discurso del señor González, alegando que no había concretado nada, en eso tenía razón, y por tanto no le concedía el voto, se abstuvo, esperando otra ocasión a ver qué pasa. Sin embargo, el señor Bandrés, sí le concedió su voto afirmativo, lo cual nos parece más congruente con sus postulados y posicionamiento político.

—El señor Suárez hizo gala de su chaqueterismo declarado y después de una serie de alabanzas hacia el candidato (quién le ha visto y quien le ve a este pájaro) después de poner por las nubes al señor González, le suelta un sí rotundo a la investidura. De auténtica vergüenza ciudadana.

—Aparece después el señor Carrillo, quien después de poner verde al señor González, de criticar su programa, o lo que sea, de arremeter contra la idea que los socialistas tienen del Estado, de meter puyas por doquier, resulta que apoya la investidura. En fin, algo propio de la edad. Sopesando lo que es y representa y lo que en la tribuna dijo, lo correcto hubiera sido una abstención vulgaris. Nos causó una muy pobre impresión el señor Carrillo, la misma que ha debido causar al pueblo español en las elecciones. ¡¡Carrillo, vete a descansar el Mar Negro!!

—El señor Marcos Vizcaya, haciendo patente la ambigüedad que siempre caracteriza a su partido, que nunca se sabe si es «macho» o «macha», se abstuvo por la LOAPA, y alegando que no podía hacer el caldo gordo a la derecha, que iba a decir que no cabría preguntarse dónde entonces está el PNV si no es una derecha.

Pero ya se sabe de estas gentes, que son capaces de ir a misa con el «Capital» de Marx en la mano, en 1936 hicieron lo mismo, así que no es nuevo el tema.

—Habló posteriormente el señor Roca, portavoz de la minoría catalana. Para mí el mejor, culto, metido en harina, reposado, claro y sagaz. Un buen político y una persona muy preparada, aunque yo no comulgue con sus ideas nacionalistas, al pan, pan, y al vino, vino. Roca estuvo en **su sitio con alta dignidad.**

—El señor Lavilla también estuvo en su lugar (no como Suárez), consecuente, decente políticamente, se colocó donde debía estar, aparte de que su discurso estuvo pleno de aciertos. Una cosa quedó clara: Lavilla ha digerido su fracaso electoral, pero está en su sitio, en tanto que Suárez con una arrogancia y un rencor desmedido, ni olvida ni admite la derrota que le ha propinado el pueblo español y nadie más.

Y por último Fraga; ¡qué decir de don Manuel!, que dice lo que piensa, que se reitera en sus convicciones, que habla claro como nadie, pese a que las ideas desbordan a sus elocuencia y que es un fiel exponente de lo que debe ser una oposición racional y no un consenso traidor y premeditado. Fraga no es Suárez y eso se va a ver día a día.

—En cuanto a Felipe, volviendo al principio, sólo le salvó el aplauso masivo y sectario de los doscientos diputados de su grupo, pero el silencio era el premio justo al desmadejado programa, al pobre discurso y a la mala preparación técnica del candidato, que no dice palabra sin mirar al señor Guerra, que tampoco es experto en nada, pero que entiende de dar en el clavo, aunque sea superficialmente.

Tenemos nuevo presidente, que sea para bien, por el bien de España, pero mucho nos tememos que no hay nada que hacer, si salvamos una buena voluntad, que eso nadie se la niega.

MONTAÑES

LA Ilustración DE CASTRO

Dir. JULIO POO SAN ROMAN Editor: «LA ILUSTRACION DE CASTRO. S. A.». Año LXXXIII 19 de diciembre de 1982 Núm. 4.274 Precio: 40 pesetas

CASTRO URDIALES

Los funcionarios tendrán una póliza de accidente

Un pleno sin incidencia, donde se trataron asuntos de trámite fue el último celebrado por la Corporación castreña. Dos puntos compusieron el orden del día, sin que en ningún momento surgiera la polémica alrededor de los puntos tratados. Por 1.305.999 pesetas se aprobaron los gastos, asimismo, se acordó admitir la oferta recibida por parte de la Mutua Montañesa de Seguros para la contratación de una póliza de accidente para los funcionarios de la plantilla municipal. Se trata de una ampliación sobre la ley ya existente, cuyo objetivo se centra en abarcar todas las posibilidades que benefician al funcionario.

Como ya anunciara EL MARIO MONTAÑES, se presentaron varias empresas para realizar la construcción de la nueva Plaza del Mercado de la ciudad. Una vez abiertos los pliegos correspondientes, se han adjudicado las citadas obras a la empresa Construcciones Unicolas del Norte, S. A. (COTINOSA), en un total de 38.991.336 pesetas. recordemos que la licitación partía de la cantidad de 43.243.028 pesetas.

También debemos recordar que las obras a partir de su otorgamiento deben de ser entregadas en un plazo de ocho meses, con un máximo de 12 meses, por lo que es de esperar que Castro Urdiales pueda contar con su nueva Plaza del Mercado para finales del próximo año de 1983, según anunciamos en su día.

Se acuerda proceder, por parte de la Permanente, a la celebración de las pruebas para tomar parte en el concurso para la provisión de dos plazas de ayudantes de albañil en propiedad para el Ayuntamiento.

Las citadas pruebas se celebrarán el próximo día 14 de enero de 1983, a las diez de la mañana, en el Ayuntamiento y para estas plazas se han presentado numerosas solicitudes.

Asimismo, se acordó aprobar las certificaciones correspondientes a los apartados 9, 10, 11 de las obras de saneamiento de la Playa de Brazomar y Paseo de Ocharan Mazas, para lo que se realizará una operación de crédito por importe de 3.500.000 pesetas.

Por otro lado, en la Permanente celebrada la anterior semana, se aprobaron de forma oficial las fiestas locales para el próximo año 1983: San Pelayo, el 26 de junio, y San Andrés el 30 de noviembre. A estas fiestas y como calendario festivo regional, hay que añadir la fiesta de la Bien Aparecida, con lo que se completan las fiestas correspondientes a Castro.

Siguiendo la inquietud que se viene detectando en nuestra comarca en lo que se refiere al bolopalma, se acordó también en la anterior Permanente, solicitar de la Consejería de Cultura del Gobierno cántabro, dos subvenciones, ambas de 50.000 pesetas, para la construcción de dos boleras de esta especialidad y que serán colocadas en los centros del colegio Javier Irastorza, de EGB, y el polideportivo de Urdiales.

Por otra parte, se acuerda proceder a la reparación de las puertas de la actual Plaza del Mercado, así como los ojos de buey existentes en la misma. Se acordó también no someter a resolución la moción presentada por la detención del joven castreño Nicolás Santurde Ahedo, por no tratarse de un tema municipal.

Francisco PEREZ

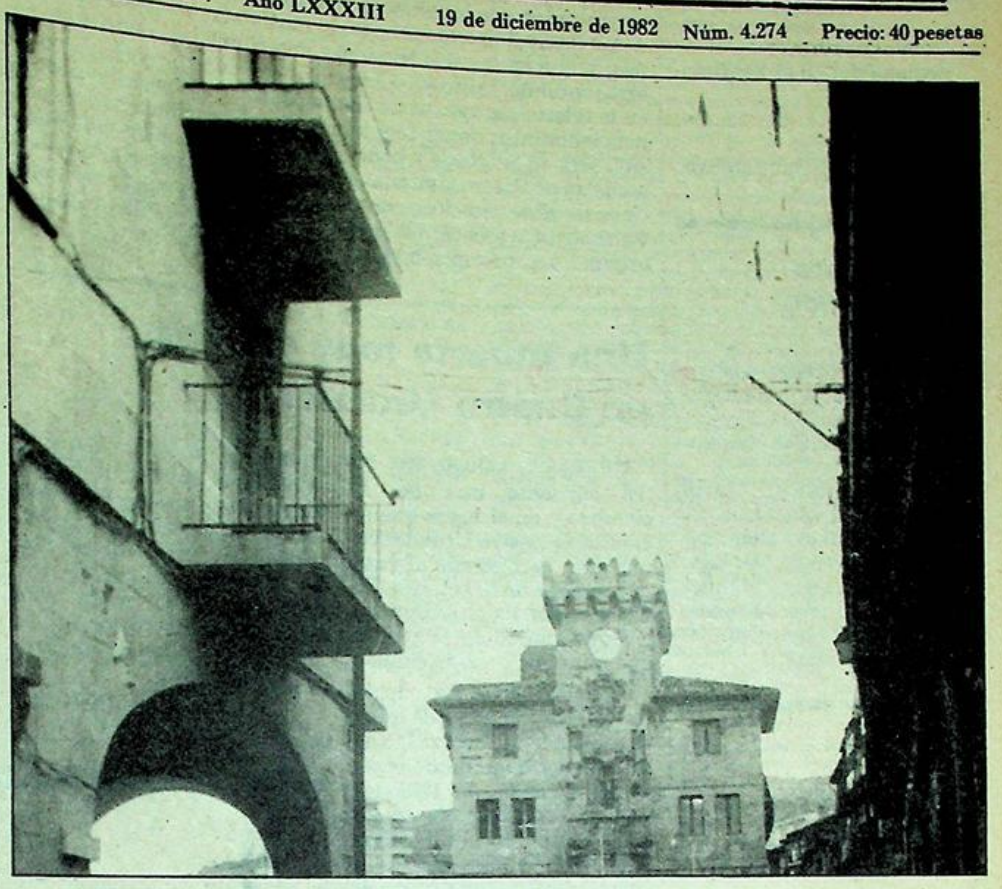

La contaminación de «Derivados del Flúor», controlada

- **En un amplio informe, la empresa recoge la amplia labor desarrollada estos últimos años conta las emisiones fluoradas, hoy totalmente desaparecidas**
- **Las autoridades regionales y locales, así como las Cámaras agrarias, han sido informadas de la desaparición del problema**

(En la pág. 5 hallará el lector este informe)

Nos obligan a ir en bicicleta

- **La brutal subida de los carburantes, y su incisión en toda la economía española, contribuirá aún más a que la espiral de los precios suba desorbitadamente**

(Amplio comentario en última página)

Díaz Munio («Quinito»), al psiquiatra

- **En la página séptima se rebaten alegatos de este señor, escritos en una publicación local contra nuestro alcalde y la labor tanto de él como del grupo U. E. I.**

INDICE LOCAL

Farmacias de guardia

Domingo, 19: Arce.
Semana del 20 al 24: Roviralta.
Sábado, fiesta, día 25: Roviralta.
Domingo, 26: Santisteban.

Movimiento demográfico

NACIMIENTOS: Andrés Cortizo Albisu, hijo de Rafael y de Blanca.
MATRIMONIOS: Ninguno.
DEFUNCIONES: María Concepción Barrón, Ortiz, de 76 años de edad. Domingo González Martínez, de Landeta, de 94 años. Manuel Vallejo Ortiz, de 64 años. Juan Mariano Berrocal Albuerne, de 86 años.

HORARIO DE MISAS

De octubre 1 a mayo 31

Iglesia del Sagrado Corazón

Laborables y días de fiestas
8 de la tarde.

Festivos:
9,30 de la mañana
12 de la mañana
6,30 de la tarde.
11: Niños Santa María.
1: En Brazomar.

Capilla del Corazón de María.

Laborales
8,30 de la mañana.
8 de la tarde.

Festivos
9 de la mañana.
11 de la mañana.
1 de la tarde.
7 de la tarde.

Participarán colegios y escuelas de Castro

El festival de villancicos, en marcha

Una vez más el joven y entusiasta Javier Carrasco será el organizador, con la colaboración del Ayuntamiento de Castro, de un festival de villancicos con motivo de las fiestas navideñas, y que en las seis ediciones anteriores ha constituído un éxito rotundo, tanto en el escenario del Teatro Argenta, como en la iglesia parroquial de Santa María, que han sido proscenios indistintos donde han tenido su celebración. En esta ocasión será en la iglesia y podrán participar todos los colegios y escuelas de Castro y su comarca, que interpretarán dos villancicos de libre elección, con trofeos para el grupo que mejor vestimenta presente, a la mejor voz solista y al villancico más original. La inscripción se cerró el pasado día 15.

Una muerte muy sentida en Castro Urdiales

El pasado sábado día 12 del corriente mes de diciembre y en el lugar que se conoce en Castro Urdiales como paso de Ostende al antiguo cuartel de la Guardia Civil, se registró un sensible accidente que costó la vida a una mujer de nuestra ciudad.

Cuando Trinidad Rojo Aguirre de 50 años de edad se disponía a atravesar la carretera general desde la zona de Ostende en Urdiales hacia la acera donde se encuentra el edificio del antiguo cuartel de la Guardia Civil, vio que se aproximaba un camión y le dejó pasar, pero no se cercioró de que detrás del camión venía un turismo, por lo que cruzó la calzada, siendo alcanzada de lleno por éste. Parece ser que en ese momento el turismo intentaba adelantar al camión. Inmediatamente fue conducida por la ambulancia de Cruz Roja de Castro Urdiales a la Residencia Sanitaria de Cruces (Baracaldo), donde fue intervenida quirúrgicamente de las heridas sufridas, ambas piernas rotas, destrozos interiores que calificaron su estado de gravísimo.

Habiendo ocurrido el accidente a las 7,30 de la tarde y siendo intervenida nada más llegar al citado centro médico, la accidentada dejó de existir a las tres y media de la madrugada del domingo.

El conductor del vehículo era Rodrigo Gutiérrez Sañudo, de 24 años de edad, que conducía un Seat Coupe M-659.569 de color azul. El conductor del turismo fue asistido en el Servicio de Urgencias de Castro Urdiales, donde se le hizo una cura de una herida recibida en la zona frontal calificada por los facultativos de turno como de pronóstico leve.

Francisco PEREZ

Las obras del polideportivo y las obras del Paseo de Ocharan Mazas

Las obras del polideportivo siguen su curso y siempre desde su comienzo, atenazadas bajo distintas alternativas económicas, que el transcurso del tiempo va imponiendo y que encarecen sus costos dificultando la total culminación del proyecto, hasta el punto de que aún no ha podido contarse para nuestro polideportivo esa ansiada hora final, por todos esperada.

Anteayer fueron visitadas las obras por el ingeniero autor del proyecto, cambiándose impresiones sobre certificaciones de obra aún sin liquidar, pero que corresponden a la subvención de cinco millones que en su día fueron aprobados por la Diputación y que se van a hacer efectivos, y a esta cantidad será necesario añadir otro pico no menos importante para rematar las obras y cuyo libramiento pertenece a un nuevo acuerdo que pueda ser tomado por el organismo provincial.

El autor del proyecto de las obras de saneamiento llevadas a cabo en el Paseo de Ocharan Mazas, el ingeniero señor Gómez Obregón, visitó ayer, asimismo, el estado de las mismas, que pueden darse por prácticamente terminadas y presenció las pruebas de los motores instalados en La Arboleda para la elevación de los detritus al nivel en que después han de discurrir por la gravedad hasta su conexión a la red general y que al parecer funcionan satisfactoriamente. También, y por el contratista de la obra, señor Merodio, se va a proceder en la carretera que desde el paseo va al río y que fue objeto de levante por motivo de la instalación tubería, a dotarla de un sólido afirmado de pasta asfáltica, por lo menos en toda la parte de ese paseo que fue afectada por las zanjas realizadas.

A.

†

54 ANIVERSARIO DEL SEÑOR

DON HELIODORO LOPEZ VILLANUEVA

Falleció en Bueno Aires, Argentina, el día 5 de junio de 1928, a los 38 años de edad, habiendo recibido los Santos Sacramentos y la Bendición Apostólica.

Q. E. P. D.

30 ANIVERSARIO DE LA SEÑORA

DOÑA ISABEL CARBAJALES LIZAMA

Falleció en Castro Urdiales, el día 25 de diciembre de 1952, a los 61 años de edad, habiendo recibido los Santos Sacramentos y la Bendición Apostólica.

Q. E. P. D.

Su hija, doña Isabel; hijo político, don Rafael Alvarez; nietos, doña Leonor, doña María del Pilar y don José Fernando; nietos políticos, don Valentín Zalvidea, don Alberto Mendívil, doña Teresa Agorreta y demás familiares,

RUEGAN a sus amistades una oración por sus almas. Las misas que se celebrarán en la iglesia del Sagrado Corazón, los días 25 y 26 del corriente, a las SEIS Y MEDIA de la tarde, serán aplicadas por su eterno descanso.

Castro Urdiales, 19 de diciembre de 1982.

LA ILUSTRACION DE CASTRO

(Depósito Legal: SA. 25-1977)
Redacción y Administración:
Travesía de la República Argentina
Apartado 66
CASTRO-URDIALES

Precios de suscripicón:
Trimestre: 520 Ptas.
Anual: 2.080 Ptas.
Extranjero: 2.400 Ptas. correo normal.
América, aéreo: 4.150 Ptas.
(PAGO ADELANTADO.)

Imprime: EDITORIAL CANTABRIA, S. A.



TELEFONO: 861930

Sábado, día 18: «La furia».
Domingo, 19: «...Y después le llamaron el magnífico».
Lunes, 20: «...Y después le llamaron el magnífico».
Miércoles, 22: «4 locos buscan manicomio».
Jueves, 23: «La juez y su erótica hermana».
Sábado, 25: «En el estanque dorado».
Domingo, 26: «Furiosamente enamorado».
Lunes, 27: «Furiosamente enamorado».
Martes, 28: «En el estanque dorado».
Miércoles, 29: «Super poli».
Jueves, 30: «Expreso hacia la muerte».

El temporal originó desperfectos en las instalaciones marinas

El fuerte temporal que estos días azota la costa está produciendo los consiguientes desperfectos en las instalaciones marinas, aunque ciertamente no de mucha gravedad hasta el momento. En las obras que se están haciendo en el rompeolas la fuerza de las olas han conseguido revirar algunos de los bloques en construcción que se encuentran alineados a los largo de dicho muelle en espera de ser depositados en su alojamiento de defensa y uno de los encofrados que se utilizan para la construcción de los bloques ha sido barrido y lanzado a las aguas.

En las obras de la playa han sido también arrasados unos boliches del nuevo barandal y en el Piquillo de Ontón el temporal ha derribado el viejo cargadero de mineral que desde hace muchos años existía en estado de inactividad y que por la carcoma de sus metales se encontraba en situación precaria.

TIEMPO PASADO «LA ILUSTRACION» en los años 40. 18 de Diciembre de 1949

Un artículo expresivo de «C. N. T.» sobre el exilio»

«C. N. T.» del 2.10.49 publica el artículo siguiente, con el título «Los aprovechados», por J. Ballester Olay. Dice así:

A las sumas que se citan en mi anterior artículo publicado estas columnas con el título «El eclipse de los tesoros», cabe agregar las cantidades que fueron entregadas al Gobierno de la República durante la mal llamada guerra civil en concepto de donativos, incautaciones, requisas, etc., que se elevaron a las cifras siguientes: en oro fueron pesetas 328.284.029,90 y en plata 71.377.309 pesetas. Renunció a citar la cantidad entregada en billetes.

Cuando el Gobierno Negrín tuvo la oportunidad vendió a una sociedad belga 150 toneladas de plata y envió varias remesas del mismo metal a los Estados Unidos por las que el capitalismo yanqui le pagó 245.000.000 de pesetas.

Como es sabido, durante el período de 1936/39 el Gobierno republicano sostuvo Embajadas y Consulados en diferentes países, con sus correspondientes agregados comerciales, aunque a veces sirvieran a la llamada Junta de Burgos, como ocurrió durante varios meses con el embajador de París, hasta que fue sustituido por Luis Araquistain. Además de esas representaciones diplomáticas envió dicho Gobierno una larga serie de comisiones de compras con la misión de adquirir material bélico donde lo hallasen, así como materias primas y alimentos.

Así también fue el casi nulo rendimiento que dieron la mayor parte de esas comisiones de lepóridos que rehuían la lucha. Sin embargo, las idas y las venidas de aquellos personajes y personajillos oficiales sirvió a maravilla para extraer o exportar capitales y divisas de España y colocarlos bien y seguros en los Bancos extranjeros a la disposición, no del Gobierno sino de los particulares.

Al terminar la guerra de España, los socialistas negrinistas Lamoneda, Huerta y otros se hallaban con suficiente capital para adquirir en 500.000 francos un barquito que los trasladó a las costas americanas, sin necesidad de hacer cola en el «Serc». Otros señores afectos al grupo de Indalecio Prieto lograron acumular bastantes millones que trasladaron a México en el yatch «Vita», millones que reclamó insistentemente Negrín a Prieto a través de la correspondencia que se cruzaron y que este último hizo pública. Ya es sabido que Prieto se negó alegando que entregaría dicha suma a la Diputación o Comisión Permanente, porque negaba legalidad al grupo Negrín. Con esos millones se alimentó la JARE, siguiendo en poder de Prieto. A disposición de Olona se hallaban al terminar la guerra de España 475.439.721 francos en el Danesperse Eurobank Haribas y Dryfus.

El primer resistente de la tercera serie Alvaro de Albornoz, aún tuvo tiempo de colocar en el Chark Bank, a su nombre 125.000.000 de francos.

L. Araquistain y A. Otero situaron bien repartidos en los nombres de CharkBank, del Credit Lyonnais, del Banco de Sud Europa, de la Banque Commerciale y del Eurobank, Dryfus y Cía, la suma total de 851.000.000 de francos. El veterinario leonés Félix Gordón Ordax y R. Medina, para no ser menos, colocaron a sus nombres en el Banco Didland de Londres y en el Eurobank, de México, la friolera de 823.638.265,80 francos, y además, en unión de Luis Prieto —hijo de Don Inda— situaron en el Banco de México la suma de 129.000.000 de francos.

Pedro Prat, P. Brea y R. Méndez situaron en el Eurobank, División Parisiense, Credit Lyonnais y Banque D'Europe du Nord la cantidad de 150.000 francos. Rafael Méndez Martínez colocó una partida en el Credit Lyonnais de París y otra junto con Luis Prieto, en Nueva York, totalizando ambas la suma de 144.730.000 francos.

Fernando de los Ríos y R. Méndez se situaron en el Banco Comercial de Washington la suma de 225.645.000 francos» (Continuará).

PISCIS

Escenas políticas

Ministros, al salón

De pronto, se me ha llenado la casa de ministros. Mi mujer, mi suegra, los niños y la empleada del hogar se los conocen ya a todos casi tan bien como a los personajes de «Dallas» y mucho mejor que a los de «Arriba y abajo». Se me entran en casa por la ventana tonta de la televisión, y se pasan un buen rato con nosotros, contándonos todo lo que van a hacer y a acontecer, lo que van a deshacer y lo que van a remediar. Como son personajes en el salón —que es una manera grandilocuente de llamar al cuarto de estar—, les hemos recibido con curiosidad. Pero como sigan viniendo con la misma frecuencia, vamos a tener que dejarles hablando de sus cosas para empezar a mirar hacia otra parte. En cuanto alguien de la casa tiene la ocurrencia de apretar el botón que pone en marcha la máquina mágica, aparece un ministro. Y en cuanto se pone en marcha la máquina mágica, aparece en el cuarto de estar la empleada del hogar como si la hubiéramos convocado con un ensalmo.

—¿Quién es ése?

—Un ministro.

—Ah, bueno.

Y se vuelve a la cocina.

Los responsables de TVE, aun antes del cambio en Prado del Rey, nos están administrando una dosis de caballo en materia de ministros. Como esto continúe, van a matar la afición. Claro, que esto del cambio en Prado del Rey es un decir. Allí hay poco que cambiar para que se note que los socialistas están en el Gobierno. Ya avisaba yo hace unas semanas que el auténtico cambio en Televisión consistiría en que nombraran para los cargos a los de derechas, porque los de izquierdas ya estaban allí desde hace tiempo. Efectivamente, no ha sido necesario ningún cambio. Ha bastado con un reajuste.

Antes, cuando un político aparecía en nuestro cuarto de estar asomado a la pantalla de la televisión, surgían inmediatamente los cronometradores. Se medían las apariciones políticas en décimas de segundo, y todo el Consejo de Administración del Ente, la Comisión Parlamentaria, los expertos del partido para el «medio» y los vigilantes críticos de la retroprogresía estaban pendientes del cronometraje y de la medición milimétrica de los «espacios». Ahora, ya no es necesario el cronómetro que mida la pluralidad. Ahora los telediarios y otros programas de misión rebosan de ministros socialistas que afirman, declaran, avisan, anuncian, explican y nos cuentan su caso. Se conoce que entiende así la obligación de tener informado al pueblo y de mantener contacto con los ciudadanos. Lo malo que tiene este diálogo con el pueblo es que se mantiene en los términos exactamente opuestos al concepto machadiano. Don Antonio Machado decía que, para dialogar, preguntar primero, después... escuchar. Aquí, en este nuevo diálogo político al través del «medio», ni se pregunta ni se escucha. Simplemente, se instruye.

Me había ido yo dos o tres días a mi tierra a descansar de televisiones y de periódicos, de políticas y de sobresaltos. Mi Autonomía era la única de España que había hecho fiesta del aniversario de la Constitución, y pensé que si ese día era fiesta para mis paisanos, también podría ser para mí. Allí me fui a buscar un puñado de esa mercancía tan cara que se llama ocio. Cuando volví, me apliqué rápidamente a la televisión para entrar de nuevo en juego. Y escuché, maravillado, promesas gozosas. En la ventana de la caja tonta estaba don Alfonso Guerra, que ha vuelto después de las solemnidades de la transición a su ropa de pana, quizás para dejar bien sentado que sigue siendo el pastor del rebaño socialista. Don Alfonso Guerra declaraba, con admirable convicción, que los ministros tenían que salir menos en la pantalla y que el Gobierno allí no tenía competencia alguna. Todo quedaba en manos de un señor llamado Calviño y que no pertenece al Partido Socialista. «A la televisión hay que desgubernamentalizarla», decía don Alfonso Guerra, con la pana puesta y sin equivocarse al pronunciar el trabalenguas.

Ignoro cuánto tiempo tardará el señor Calviño en «desgubernamentalizar» la televisión, o sea, en hacer lo contrario de lo que ha hecho su antecesor don Eugenio Nasarre en la última semana. Porque en el mismo telediario que servía para hacernos escuchar esas palabras de don Alfonso Guerra se nos había dado un ejemplo perfecto de «gubernamentalización» absolutamente insuperable. Parecía que alguien nos hubiese querido decir: «¿Ven ustedes esto? Pues es todo lo contrario de lo que van a ver ustedes desde mañana.» Porque aquel telediario nos había enviado al cuarto de estar ministros en oleadas y socialismo a mantas.

Don Felipe González había ido al cementerio a conmemorar el aniversario de la muerte de don Pablo Iglesias. Y la televisión estaba, naturalmente, allí. A propósito de Pablo Iglesias, el Partido Socialista ha estrenado, como nueva sede, la casa en que vivió el fundador, en la calle de Ferraz. Y la televisión estaba, naturalmente, allí. Don Narcís, o don Narciso —que ya no se sabe si es que la «o» de obrero se la quitaron los catalanes al hacerle alcalde, o se la han puesto los sevillanos al hacerle ministro— Serra, ministro de Defensa, había presidido un acto militar. Y la televisión, naturalmente, estaba allí. Don Ernest, o don Ernesto, Lluch, ministro de Sanidad, tiene la loable y lógica aspiración de que los médicos de la Seguridad Social cumplan el horario obligado, y la televisión, naturalmente, estaba allí para recoger esa aspiración. Don Fernando Ledesma, ministro de Justicia, tenía algo que decir en relación con su Departamento, y la televisión se apresuró, naturalmente, a estar allí. Don José María Barrionuevo, ministro del Interior, había dado algunas explicaciones acerca de la muerte del «grapo» Martín Luna, y la televisión, naturalmente, también estaba allí. Don Fernando Morán, ministro de Exteriores, había terminado algunas reflexiones acerca de nuestra política exterior, y la televisión, naturalmente, estaba allí. No sé si se me olvida algún otro ministro de los que estuvieron, durante ese telediario, en mi cuarto de estar. En todo caso, que me perdone el olvido. Nos dieron, eso sí, una noticia que no tenía como protagonista a ningún ministro. El socialista señor Escuredo, presidente de Andalucía, había decretado tres días de luto oficial por la muerte del socialista señor Fernández Viagas, magistrado del Tribunal Constitucional. Y por último apareció don Alfonso Guerra, vicepresidente del Gobierno, diciendo eso de que los ministros tienen que salir menos en la televisión.

Pues, miren ustedes, yo creo que don Alfonso Guerra tiene toda la razón. Intento ser un comentarista objetivo, imparcial e independiente, y a mí no me duelen prendas. Siempre que don Alfonso Guerra, o cualquier otro miembro del Partido Socialista, diga algo de tanta verdad, con tanto acierto y tan puesto en razón, yo pienso reconocerlo. Y lo reconoceré por mucho que me fastidie. Han sido pocos días de trato, pero tan intenso que ya ies había tomado confianza y afecto a los nuevos ministros. Eran ya como de la familia.—**Jaime CAMPMANY.**

ANTONIO ASTORGANO

M. P. DE CAMINO, 5. Tel. 860289

Oferta DEL MES

T.V. color 16''	52.850 Ptas.
T.V. color 20''	65.000 Ptas.
T.V. color 22''	72.000 Ptas.
Lavadora Automática «FAGOR»	31.800 Ptas.
Frigorífico 1 puerta «CORCHO»	31.230 Ptas.
Frigorífico 2 puertas «CORCHO»	41.430 Ptas.
Plancha Vapor	2.650 Ptas.
Aspirador Carro «TORNADO»	12.500 Ptas.
Cafetera «PHILIPS»	2.750 Ptas.
Secador Pelo Infrarrojos	2.990 Ptas.
Secador Pelo Normal	1.250 Ptas.
Transistor 2 ONDAS F. M.	1.650 Ptas.

FACILIDADES ESPECIALES HASTA FIN DE AÑO. — 3 AÑOS DE GARANTIA

La Sala de Fiestas

BASTER

Les desea un

FELIZ Y PROSPERO AÑO NUEVO

celebrando su tradicional

COTILLON de FIN DE AÑO

(PLAZAS LIMITADAS)

CASTRO URDIALES (Santander)

Guriezo

Vía para vehículos lentos en Candina

- **Se precisa de un indicador en Nocina**
- **Las investigaciones prehistóricas en la comarca.**

La noticia facilitada por los medios de difusión provinciales sobre la habilitación de un carril para vehículos lentos en el Puerto de Candina ha causado general satisfacción en toda nuestra zona de influencia, por lo que de importante tiene para la fluidez del tránsito rodado en la comarca, tanto para el área de Guriezo, como para las restantes entidades limítrofes.

Según las últimas estadísticas, la carretera nacional 634 ha incrementado notablemente el número de vehículos cifrándose en la actualidad en un 14,8 por ciento sobre las mismas fechas del año anterior. Ello hace que las retenciones en este puerto sean dignas de consideración a causa de la proliferación de transportes lentos. Por fortuna y en un plazo relativamente breve, se va a solucionar el problema, habilitándose por el Departamento de Obras Públicas y Urbanismo una vía para vehículos lentos, con lo que el franqueo por este punto será más rápido, cómodo y seguro. Lógicamente, nosotros deseamos que este proyecto siga adelante y en consecuencia lo que ahora se ha previsto, pueda hacerse realidad, sin esperas prolongadas. Recordemos a nuestros lectores que debido a su trazado, el Puerto de Candina ha sido causa de distintas anormalidades en la circulación rodada y aunque los accidentes no han proliferado, cuando éstos han ocurrido, sus consecuencias han sido graves.

Es nuestra opinión que con la puesta en servicio de este nuevo carril, el tránsito en todo el enclave podrá ser más ecuánime, al facilitarse notablemente los adelantamientos, con un notable margen de garantía. Aplaudimos, desde estas columnas esta decisión del MOPU y abogamos para que sea efectiva, de forma inmediata.

Reposición del indicador de Nocina

Son varios los determinantes que están incidiendo de forma positiva en la localidad de Nocina. De una parte, la puesta en servicio del nuevo alumbrado público que se centra en la totalidad del casco urbano, así como la habilitación de su carretera de acceso completamente renovada y que ha facilitado notablemente el trayecto a esta entidad con notable comodidad, desde la arteria comarcal a Villaverde de Trucíos.

La consecución de esta mejora ha sido una vieja aspiración del personal autóctono, que ahora, por fortuna, se ha convertido en realidad. Sin embargo, y para que todo el contexto enumerado sea completo, falta un detalle que hasta el momento de confeccionar esta información no se ha efectuado; se trata del indicador que señala la ubicación de este núcleo guriezano. El actual lleva bastante tiempo deteriorado y nosotros creemos que debería haberse repuesto, cuando se hizo lo propio con la antigua señal de stop y que ahora se ha adecuado a la normativa internacional en esta materia.

Abogamos porque si no se ha efectuado ya, reemplazar por uno nuevo y el actual indicador del que se conserva muy poco material. Ello facilitaría su localización a los frecuentes viajeros que nos honran con su presencia. Complementando lo expuesto, nos alegramos de los adelantos obtenidos por este núcleo urbano de Nocina, donde disfrutan de los medios técnicos más usuales para una activa participación social de la vida comunitaria y cuya promoción cara al exterior debe ser ya efectiva.

Tienen que continuar las investigaciones prehistóricas

Desde los pasados descubrimientos en esta nuestra zona de influencia, de diversas vasijas y restos de cerámica de la Edad de Bronce, se han venido efectuando en la comarca una serie de investigaciones a nivel local para el hallazgo de posibles restos pertenecientes al hombre primitivo, y que puedan dar luz del régimen de vida de aquellos antepasados en esta área geográfica. Así las cosas, son muchos los indicios que nos indican cómo este enclave era de los más preferidos en su régimen de vida sedentaria. De este modo, los entornos de La Granja, Hoyo Menor y sobre todo Las Nieves, tienen en su haber el encuentro de reliquias del pasado, que nos hablan de una existencia propia y de un sistema de vida relativamente sedentario. Según los expertos, una de las causas del asentamiento en estos lugares del hombre primitivo fue la existencia de cuevas de gran amplitud y que al margen de este comentario deberán estar con los accesos controlados a fin de evitar accidente irreparables.

Por todo lo expuesto, hemos de deducir que toda la provincia de Cantabria debió ser lugar preferido del «Homo Sapiens», dado que desde Altamira y Puente Viesgo, hasta los últimos vestigios descubiertos en las zonas de Ajo y Arnuero referente al «Diceremus Merky», animal de la época wurneciense, podemos deducir que la parte oriental de la región fue centro de asentamiento de diferentes tribus. En lo que a primacía se refiere, destaca el Alto de las Nieves en orden a una mayor valoración en este campo. Aquí, aunque bastante erosionados, hasta hace poco podían apreciarse algunos menhires, que hoy, lógicamente, son difíciles de localizar.

MARCOS



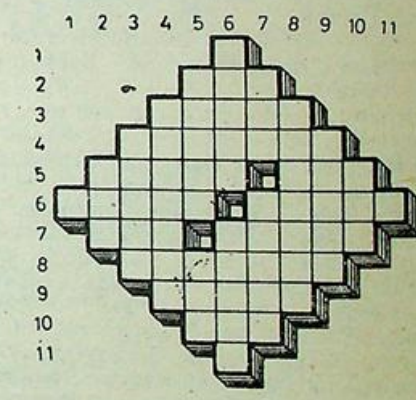

Crucigrama

HORIZONTALES. — 1: Letra que entre los romanos valía 150. — 2: Hijo de Adán y Eva. — 3: En sentido figurado, lo más vivo del combate. — 4: Ir a la marcha más rápida del caballo. — 5: En sentido figurado, abundan en una cosa. Cierto juego de naipes, de envite y azar. — 6: Unidad monetaria de Yugoslavia y Túnez. Perdonavidas, bravucón. — 7: Acuden. Lugar donde por costumbre ponen sus huevos las gallinas. — 8: Prados o llanuras donde pasta el ganado. — 9: Antiguo territorio del Africa Occidental Francesa. — 10: Onomatopeya del ruido de un golpe. — 11: Abreviatura de largo en la nomenclatura del material de artillería.

VERTICALES. — 1: Nombre oficial de la bala adoptada en Francia en 1903. — 2: En numeración romana, mil cuatro. — 3: Deseos. — 4: Cintos preparados para llevar cartuchos. — 5: Sazonar con sal. Beso de reverencia. — 6: Lienzo grande pintado que puede subirse y bajarse y se pone en el escenario del teatro. Escritor español en cuyo recuerdo se ha instituido en Barcelona el premio de su nombre de novela. — 7: Voz con que se hace parar una maniobra. Pones barrenos. — 8: Noveno mes del año lunar de los mahometanos. — 9: Carreteras, caminos. — 10: Moneda de plata del Perú. — 11: Símbolo químico del nitrógeno.

SOLUCION

HORIZONTALES. — 1: T. — 2: Set. — 3: Calor. — 4: Galopar. — 5: Manan. Mus. — 6: Dinar. Maton. — 7: Van. Nidal. — 8: Sabanas. — 9: Sudán. — 10: Zas. — 11: L.

VERTICALES. — 1: D. — 2: MIV. — 3: Ganas. — 4: Canamas. — 5: Salar. Buz. — 6: Telón. Nadal. — 7: Top. Minas. — 8: Ramadán. — 9: Ruas. — 10: Sol. — 11: N.

Informe de «Derivados del Flúor, S. A.»

La contaminación, totalmente controlada

En dicho informe se recoge la amplia labor desarrollada estos años contra las emisiones fluoradas, hoy totalmente desaparecidas.

• Las autoridades regionales y locales, así como las Cámaras Agrarias, han sido informadas de la desaparición del problema.

Ha llegado a nuestras manos un ejemplar del documentado informe que, sobre el «Programa Ecológico de Derivados del Flúor, S. A.», la Empresa Derivados del Flúor, S. A. ha elaborado. Copias de dicho informe han sido entregadas al Gobierno Autónomo de Cantabria, autoridades provinciales y locales de Cantabria y Castro Urdiales, al Gobierno Vasco y autoridades provinciales y locales de Vizcaya a autoridades estatales y a los medios de información locales y provinciales.

Dicho informe es un resumen de la labor que Derivados del Flúor, S. A. ha desarrollado, a lo largo de estos años, contra la contaminación por emisiones fluoradas y que, hace años, creó un problema, por todos conocido, en la cabaña ganadera de la zona.

Se constata en el informe que, como resultado de los medios materiales y humanos apiicados en la solución del problema, éste se encuentra bajo control total y su incidencia actual sobre el medio es tolerable por el entorno, cumpliendo no sólo la legislación española, sino incluso las legislaciones extranjeras más estrictas.

Los trabajos de control de contaminación de Derivados del Flúor, S. A. están avalados por los resultados de sus medidas diarias de emisión e inmisiones dentro del recinto de fábrica, y por los análisis mensuales de hierbas e inmisiones de la red de vigilancia y control que la empresa tiene montada en la zona. La recogida de muestras de esta red de vigilancia se hace bajo la supervisión de miembros de las Cámaras Locales Agrarias, a los que se hace entrega de muestras en hierbas para su análisis por los laboratorios provinciales de Sanidad Animal. Las medidas de emisiones gaseosas han sido contrastadas en varias ocasiones por el Ministerio de Industria y Energía, a través de la Delegación Provincial de Santander.

CHISPAS DE OTOÑO

La triste historia del ICU, del PSOE y de la traída y llevada asamblea, que es lo que yo diría en contestación a un artículo publicado en el último «Proel», firmado por un llamado colectivo desatino, que ciertamente no es que atinen demasiado. No hay triste historia de UEI, camaradas, quizás sea la triste historia de los arriba mencionados a los cuales ustedes acompañan en el peregrinar de la crítica destructiva y barata.

Este colectivo al cual alguna vez he leído y que por supuesto siempre que no se desmande y ataque sin razón, es mi deseo y obligación el callarme la boca y respetar esa libertad de expresión, que algunos no **acaban de entender.**

Pero en esta ocasión, hablan de UEI, algo así como de la triste historia de UEI, etc., y bueno, les salimos dentro de la dialéctica plumífera diciéndoles que rozan la ignorancia más supina y la mala uva más aplomada, todo dentro del «juego democrático», vale, pues, vale.

Y así se les dice: Que en Castro, a partir de 1979 **no ha dominado un Ayuntamiento totalitario,** sino un Ayuntamiento democrático, que ha sido permamentemente boicoteado por unas minorías **no democráticas** donde a lo mejor se encuentran ustedes, digo a lo mejor.

Dicen después, más adelante, «que se niega a los ciudadanos castreños el derecho a participar en los asuntos públicos». Ustedes no saben por dónde andan. Entonces, qué pintan los concejales, qué pinta el alcalde. En una palabra, qué pintan los representantes legales del pueblo. O son ustedes asambleistas por libre o son ustedes partidarios de los referéndumes a diario, una de dos.

¿Es Felipe totalitario ganando unas elecciones legales? ¿Deja Felipe González participar al pueblo, por ejemplo, en la elaboración de la nueva ley de régimen local?... pues no. El pueblo le ha elegido para que entre otras cosas elabore él y sus colaboradores lo que haya que elaborar, o es que tiene que ir provincia por provincia y barrio por barrio preguntando qué les parece, señores.

Lo que pasa, señores de Desatino, es que el que pierde no se resigna a no mandar, quiere mandar y si desde la oposición es un fracaso su gestión, se pasa al lugar más oportuno.

No esperen ustedes que el alcalde haya hecho la política municipal que a ustedes les conviene, ni que vea las cosas como ustedes parece que las ven.

Si el alcalde se equivoca, que lo juzgue el pueblo y ustedes lo único que hacen es inducir a la defenestación personal si mirramientos.

Y terminen diciendo que es necesario un ayuntamiento socialista. Miren ustedes, no me quieran meter a Marx en Castro, y encima mandando, ¿o es que quieren que Castro se arruíne?

Lo que necesita el pueblo son personas... **no partidos.**

Y luego, comienzan ustedes a divagar (copiando texto, seguro). La famosa demagogia de colaborar con todos, para luego hacer lo que venga en gana. Un presumible ayuntamiento socialista donde comienzan por admitir una Asamblea Popular, lo cual preconizan desde ya un ayuntamiento paralelo, adentro de los sindicatos hasta los comunistas, en fin, un tragimeneje de abrigo, o sea, un frente populista al estilo del 35, vamos...

No sé dónde se ubicarán ustedes políticamente, me refiero en qué izquierda, pero es que menudo coctel se fabrican...

— * * * * * —

Ante la victoria socialista, una serie de fuerzas básicas del país están ojo avizor a ver lo que pasa o sucede. De un lado, aquellos representantes de lo incuestionable.., de otro, millones que no dieron el voto al PSOE, y, por último, aquellos otros, que si bien se lo dieron, no son socialistas, digamos que un 40 por ciento del voto de Felipe. Luego están los que se lo dieron de corazón que ansian el milagro como sea.

Y todo esto dentro de nuestras fronteras, pero y fuera, ¿qué pasa afuera? Pues también están vigilantes. Las declaraciones del señor Morán sobre su programa de política exterior son de payasada marina, y así dice: «Mejorar las relaciones con Francia (¿quién antes no las ha querido mejorar?). Mejorar las relaciones con Portugal (la solución ya se conoce, hay que comprarles más). Mejorar las relaciones con el moro muza (como si no conociéramos al Hassan, que se cargó hasta su padre), y, por último, ampliar nuestras miras hacia América Latina. (No sabemos si se refiere a los regímenes leninistas de Centro Caribe).

¿Y qué pasa con Europa? ¿Qué pasa con los EE. UU.? ¿Qué pasa con Oriente Medio? Este Morán, nos va a organizar tal aislamiento que le tendrán que sustituir, en la suposición de que obre por su cuenta, lo cual no creo. Ha sido siempre un individuo postergado, lo que no se sabe es porque era de izquierdas o porque no valía para nada. Yo me inclino por lo segundo, porque el que vale, vale con todos a esos niveles.

En cuanto al tema de la OTAN, que se atenga el socialismo a las consecuencias de sus actos en este asunto. Fuera de la OTAN es ir a favor de la URSS, dentro a favor de EE. UU. no hay más explicación.

—* * * * * —

Los socialistas allá donde entran, sea despachos públicos, sea entes de cualquier naturaleza, no hacen cambios, hacen reajustes, es decir, echan a los que no son socialistas aunque sean premios Nobel. Ese es el caso de la Televisión. Es una vergüenza nacional. Si alguien sale en televisión son socialistas, cualquier día nos van a dar a Felipe en el baño con el papel en la mano. Y dice el Guerra que hay que desestabilizar la televisión, vaya jeta que le canta al saleroso.

También han sacado la parodia de colocar a «no socialistas en puestos claves». Pero bueno, ¿es que se creen que somos tontos? ¿a quién pretenden camelar? La TVE es PSOE hasta en los anuncios, y llevamos ocho días. ¡Ay madre!

En cuanto a Gibraltar, pues nos parece muy mal que hayan hecho esta operación política en pleno invierno, porque quitarse los pantalones en esta época..., chico, qué quieres que te diga, aunque sea en Andalucía hace un frío que pela.

Qué poco conocen a los ingleses estos nuvolaris. Tiempo al tiempo.

— * * * * * —

Y aprovechando las fiestas próximas, les dedico la chispa de felicitación de Navidad y Año Nuevo, agradeciéndoles me hayan leído y en cierta manera soportado durante todo el año. Gracias, y felicidades.

MONTAÑES

Campaña de Navidad 1982

Suscripción abierta por el Excmo. Ayuntamiento de Castro Urdiales.

Ayuntamiento de Castro Urdiales: 30.000,00 Ptas.

Banco Central: 1.500,00 Ptas.

D. Javier Gómez González: 700,00 Ptas. Total: 32.200,00 Ptas.

SERVICIO OFICIAL SEAT
"LOS ARCOS"
José M.ª Pereda, 7 Tel. 860942
CASTRO URDIALES

Pegaso
EL CAMION ESPAÑOL

Concesionario:
José Vidal de la Peña
VENTAS: Paseo de Pereda, 35 - Teléfono: 212150
TALLERES: Carretera de Parayas, kilómetro 3
Teléfono: 250450
MALIAÑO

AUTOBUSES «INTRA» Y «ALSA» A: LAREDO - CASTRO - RAMALES
SANTOÑA - ASTURIAS - GALICIA - MIRANDA Y LOGROÑO
BAR-RESTAURANTE-HOSPEDAJE
MACHICHACO
Calderón de la Barca, 9. Teléfono 221041. SANTANDER

Al psiquiatra, pero ya

En el último Pr...l (llamado hace algún tiempo Proel, hasta que se descubrió que era plagio y hubo problemas. En esta revista donde más que querer ser lo que pregona, es lo que se advierte, en este papel donde algunas plumas de regional le están convirtiendo desde hace mucho en una sucursal del «Papus», en esta revista, que dando un ejemplo claro de seriedad y regularidad periodística, sale cuando quiere y aparece cuando le da la gana, ahí en su último número, observamos en la página número cuatro, un escrito panfletudo y vulgar, con rasgos de venenosa pluma, que... ¿cómo no? nos llama singularmente la atención y al cual moralmente estamos en la obligación de responder. Nos referimos al firmado por el Sr. Joaquín Díaz Munío, también llamado «Kinito».

En toda su amplitud, este ciudadano, se dedica a insultar brutal y gravemente a nuestro alcalde, al alcalde de Castro. A un alcalde elegido democráticamente y de forma libre por la voluntad popular, justamente la que al escribidor que comentamos... le falta, ya que «su pueblo» se reduce, como en numerosas ocasiones se ha constatado a no más de 100 personas muy a pesar suyo. Y cuando digo, muy a pesar suyo, es que este ser, debe padecer algún síndrome o tara especial, donde se puede apreciar su enorme afán de protagonismo, de fanático liderismo y como consecuencia, un enorme afán de comandar los mayores escándalos que en Castro se han conocido, eso sí, mandando siempre a otros infelices por delante.

A Lolín le llama de todo, desde cerdo a burro, desde cacique a gangster y desde inculto y salvaje hasta animal y dañino. La verdad es que la cosa no tiene por donde cogerse. A mi juicio, este es un tema de profundo análisis médico. Efectivamente, Lolín, no es un hombre de carrera como el Sr. Kinito. Desde muy joven se dedicaba a cargar sacos y a dormir cuatro horas diarias, para mantener y sacar adelante a su numerosa prole. Mientras tanto, don Joaquín, deambulaba por los mejores colegios de pago, de aca para allá, pasándoselo lo mejor posible y posteriormente de Universidad en Universidad, tratando de acabar una carrera, cuyo título se lo han debido conceder por antigüedad a juicio de los hechos.

En todo esto estamos de acuerdo... pero Sr. Díaz Munío, ¿para qué le sirve a Ud. la cultura universitaria? pues mire Ud., leyendo su decepcionante e ignominioso escrito, bien se pudiera dejar entrever que está Ud. en la edad de piedra y que todo lo presumiblemente positivo, que su persona pudiera encerrar es una auténtica patraña, una solemne mascarada y una vergüenza sin paliativos.

Ud. llama al alcalde, cerdo, pues bien, seguro que nadie le va a creer, con el simple hecho de examinarle a Ud. de arriba a abajo. Le llama burro, no estoy de acuerdo. Si a Lolín, el «papá» de turno le hubiera pagado una carrera, la hubiera terminado mucho, muchísimo antes que Ud., porque si algo realmente bueno tiene el alcalde es la voluntad y la constancia.

También le denomina cacique. Pero ¿Ud. sabe lo qué dice? Aquí el único cacique político que contra viento y marea quiere imponer su criterio recurriendo a lo que sea es precisamente Ud. y nadie más que Ud. Sus propias gentes, ciertos de algunos de sus seguidores de antes, así lo pregonan por doquier. También para Ud. el alcalde es un gangster. En fin se ve que el Sr. Díaz Munío lee muchas novelas policiacas. Porque ¿qué es un gangster? pues mire Ud. doctor, gangster es el perteneciente a un gang, el perteneciente a una banda o pandilla, también es un jefecillo de grupo y que yo sepa, el alcalde no es jefecillo de nada, simplemente es el representante del pueblo por votación popular. Ahora bien, si ese calificativo lo quiere Ud. llevar por otros derroteros... Pruébelo Ud., porque cuidado que es difícil probar, ¿no le parece Sr. Díaz Munio? Por ejemplo mucha gente está convencida de que Ud. no trabaja «políticamente»... gratis, pero... ¿quién lo prueba?... ahí está la cuestión amigo, ahí está la cuestión.

Ud. también llama al alcalde de animal dañino —que bárbaro— que desmadre que diría el psiquiatra, ante expresiones de este género tan sutiles y rebuscados. Vaya lengua que te canta macho.

Ud. también le tacha de inculto y salvaje, ídem., ídem. Bueno, quizás Lolín, no vaya para el Nobel de literatura o Bellas Artes, desde luego Ud. tampoco e incluso ni sera capaz de ganar un miserable premio en lo suyo, la medicina. El por lo menos, a lo que se dedica, triunfa.

Además, todo depende, de lo que Ud. entienda por cultura. Deme Dios, por ejemplo, la sincera carta de un honrado y rudo labriego, que el «ilustre» artículo de un periodista de los que ahora están de moda, todo él lleno de ponzoña, veneno, odio y rencor. Me quedo con la «cultura» del primero. En cuanto a lo de salvaje... ¿Ud. llama salvaje a alguien? Ud. que ha sido fundador, creador, iniciador, promotor, continuador y celestino de todos los escándalos, insultos, lágrimas, violencia y hasta sangre en nuestro pueblo. Ud. que desde que su presencia es activa, ha dividido al pueblo, ha enfrentado familias, has destrozado amistades de años, Ud. ¿Es el que se atreve a llamar a alguien salvaje? ¿A quién quiere engañar y embaucar?

Sr. Díaz Munío, sinceramente creo que no se encuentra Ud. en sus cabales. Desde estas líneas recomendaría al Sr. Manuel Gutiérrez Elorza, alcalde de Castro Urdiales, que le ignore, que no le haga ni caso, que no lo demande judicialmente (que más Ud. quisiera) que no caiga en la trampa de la provocación. También le diría al Sr. alcalde, que tome las cosas justamente de donde provienen y punto. No merece la pena. Yo ya lo pensé hace tiempo y con su último escrito, lo confirmo. Con Ud. creo que nos encontramos ante un caso patológico a quien los profanos no estamos en condiciones ni de diagnosticar ni de analizar científicamente. Los actos sí los analizamos y nos sobra.

En cuanto a su caso, doctores tiene la Santa Madre Facultad de Psiquiatría, que sabrán discernir y esclarecer tema semejante. Su escrito le califica indefectiblemente. Aun sin firma, se hubiera adivinado el autor.

Dios le ampare hermano.

MONTAÑES

EPELDE MUSICAL

"ALETXU"



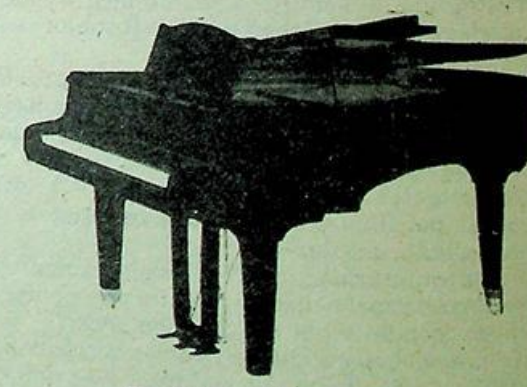

ORGANOS

LOWREY

- VISCOUNT
- CASIO
- FESMA
- DOMUS

Distribuidor Oficial

Toda clase de Guitarras
Clásicas - Concierto Flamenco.
WESTERN — ELECTRICAS
ARMONICAS — FLAUTAS
Instrumentos de Percusión

PIANOS

- BECHESTEIN
- DIETMAN
- DOINA
- HORUGEL
- OTTO - BACH
- SAUTER
- TOYO

¡¡FELICES NAVIDADES y REYES MUSICALES!!

FACILIDADES DE PAGO HASTA 5 AÑOS

C/ Javier Echevarría, Núms. 17 y 19.

Telf. 861398 CASTRO URDIALES CANTABRIA

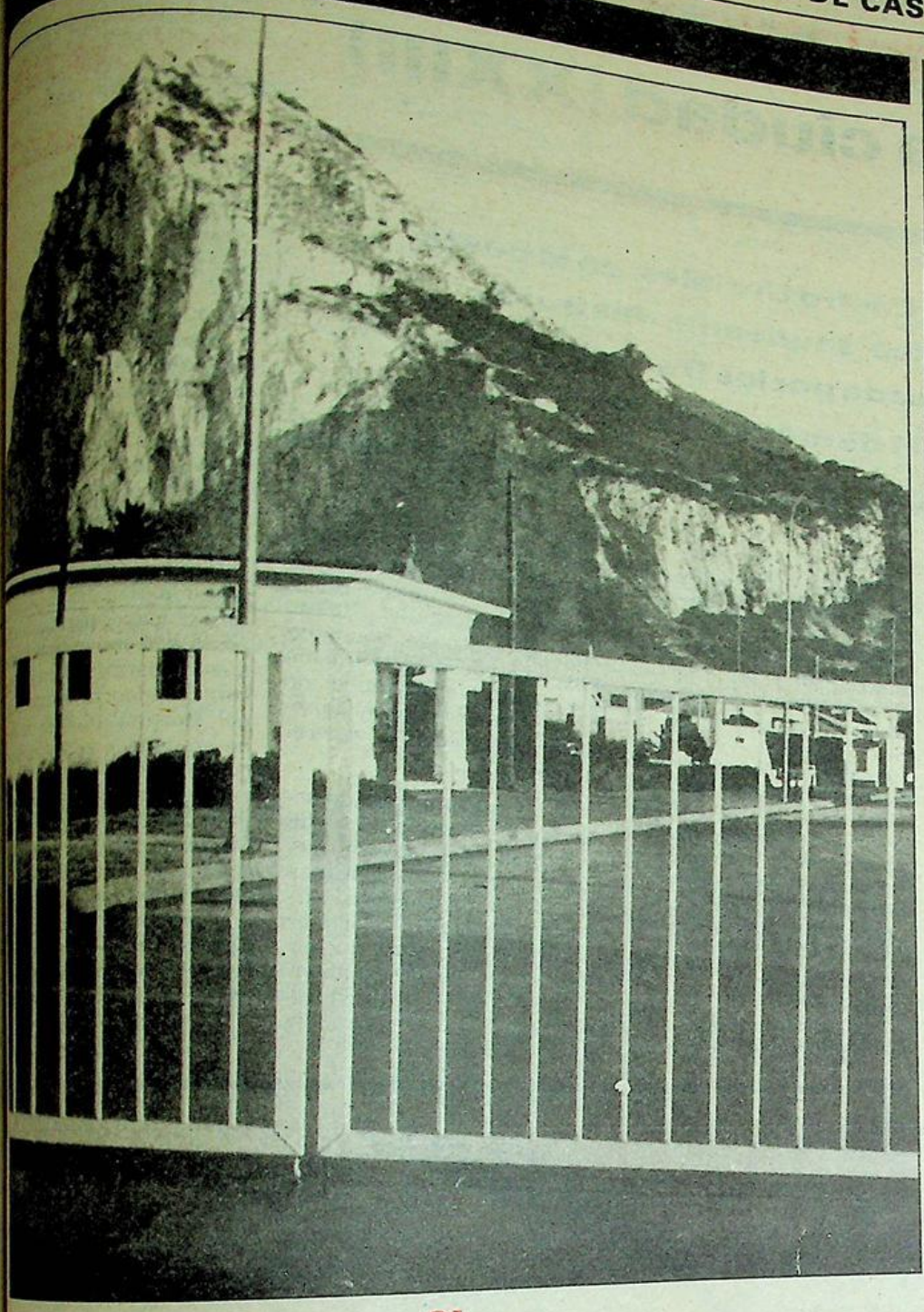

España y el mundo

Parece ser que el nuevo Gobierno socialista ha tratado, por medio de su vicepresidente don Alfonso Guerra, famoso por su peculiar arte dialéctico, anotarse un tanto en nuestra política exterior al anunciar que se concedía a la Comunidad Económica Europea hasta 1985 como fecha tope para que se disponga el ingreso de nuestro país en el Mercado Común. Según declaraciones del citado ministro pasado este plazo la integración parecería de interés, tanto para España como para la CEE. Sin embargo, esta postura de fuerza se ha visto ensombrecida por la decisión del actual presidente del Gobierno de proceder a la apertura de la verja de Gibraltar, aunque no dudamos de los motivos humanitarios del Gobierno, hemos de señalar que la apertura se va a realizar sin correspondencia por parte británica, lo cual nos sitúa en desventaja frente al Reino Unido, el cual sigue empeñado en hacernos la pascua. Así según informaciones del corresponsal de Radio Nacional en Londres cierto «prestigioso» rotativo británico se lamentaba de que barcos españoles, pero con licencia inglesa, faenaban en aguas de ese país, y dado que su presencia era totalmente legítima, el citado periódico venía a decir —según dicho corresponsal— que dado que por las «buenas» no se lograría nada, había que «hacer la vida imposible» a los citados barcos, para que abandonasen los bancos de pesca; ¡curiosa «flema» gastan los rubiales de la pérfila Albión!

Como todos sabemos el Gobierno socialista se juega mucho en la imagen exterior que de el país, así hemos oido hablar de una proyección hacia Hispanoamérica, bastante olvidada por Gobiernos anteriores, a pesar de las giras del «Duque» de la defensa de los derechos humanos, y de las relaciones siempre difíciles con Francia, empeñada en ser posada de elementos antiespañoles y de ser tolerante con la rapiña y ataques que nuestros camiones sufren de continuo en la tierra que legó a la humanidad aquello de «Liberté, egalité, fraternité», y con Marruecos, con quien dijo el sultán alauita, «Estamos condenados a entendernos» que no cesa de reivindicar las dos plazas de soberanía en el Norte de Africa: Ceuta y Melilla, que fueron y son españolas siglos antes de que Marruecos se pueda considerar como nación.

No podemos olvidar el tan traído y llevado tema de la permanencia de España en la OTAN, sería una enorme falta de seriedad llevar adheridos a ella unos meses y salirnos por un simple cambio en el Gobierno, y ello lo saben los nuevos moradores del Palacio de Santa Cruz (sede del Ministerio de Asuntos Exteriores), y ellos saben además que España ha de colaborar en la defensa de Occidente, lo cual pone en tela de juicio el anunciado plebiscito sobre la permanencia o abandono de la NATO; en situación parecida se encontraron los Gobiernos socialistas de Portugal y Grecia, que también anunciaron el abandono de la Alianza Atlántica y ahí los tienen Uds. siguen «dentro».

Los expertos en temas políticos suelen conceder un plazo de cien días para analizar la buena o mala gestión de los Gobiernos, veremos que opinión se forman de los que hoy rigen nuestro país. Estas opiniones tendrán reflejo en estas páginas.

VOX POPULI

Conocer la Constitución

Somos la nación de Europa que presenta un texto constitucional más reciente, dado que el cambio producido en Portugal sólo puede considerarse como una simple «revisión», y es en virtud de esa carta magna como hemos podido asistir como testigos y autores los ciudadanos de este país, a un radical cambio de Gobierno, produciéndose éste sin traumas y es en cumplimiento de ese ordenamiento legal si el pueblo español así lo manifiesta, como podrá producirse otro cambio de Gobierno. Pues bien, esa «ley de leyes», a la que todos estamos obligados a acatar y a hacer cumplir, ha sido objetivo de la noticia, entre otras razones, por dos motivos: el primero viene de Galicia, donde la fuerza pública impidió el acceso al Parlamento regional a los diputados ultranacionalistas que se negaron a jurar o prometer cumplir el texto constitucional, como en su día hicieron sus colegas de legislatura y los miembros de las Cortes Generales; igualmente, la Constitución es noticia por la orden del Ministerio de Educación y Ciencia publicada el día 27 de noviembre en el Boletín Oficial del Estado (BOE), en la que se establece que el profesorado programará actividades que tiendan a la promoción del conocimiento de la Constitución Española y de la identificación con los valores cívicos y morales que nuestra suprema ley alberga. Señala, igualmente, que en todos los centros docentes, tanto públicos como privados, se dedicará en todo caso una lección de una hora sobre la Constitución española.

Debemos todos aplaudir esta laudable disposición de las autoridades educativas, pues es en la escuela, formadora de ciudadanos, donde debe iniciarse a los españoles en la forma de vida dentro del contexto sociocultural de un país occidental y europeo, con un palpable y diferenciador sistema ético.

Hemos de suponer que el día 6 de diciembre, aniversario de la ratificación, por medio de referéndum nacional de la Constitucional vigente, se haya debidamente festejado por las instituciones y sobre todo por aquellas que más cercanamente están ligadas a nosotros como pueden ser los Ayuntamientos; otra idea que presentamos podría ser que una de las nuevas calles abiertas en Castro lleve el nombre de «Constitución Española», así lo trasladamos a nuestros ediles.

VOX POPULI

Adviento

(Conclusión)

No es que celebremos un acontecimiento actual, es la conmemoración de aquella venida de Nuestro Redentor.

Los cristianos, parece hemos olvidado lo que entraña y lo que significa, hasta la palabra «Adviento». Ya sólo pensamos en celebrar la Navidad, preparando buenos vinos, champagna y cuanta más clase de turrones, mejor. Esto está bien, pero hay cosas más importantes, que las hemos olvidado o queremos que pasen al saco de los recuerdos ¡qué pena!

El Adviento es un tiempo de preparación, un tiempo, para hacer una revisión de vida y ver cómo estoy en mis obligaciones, para con ese Dios Redentor, que por salvarnos de la esclavitud del pecado se hizo Niño y asumió toda la responsabilidad y haciéndose Hombre, se despojó de su rango hasta someterse a una muerte y muerte de cruz.

En las antífonas de este Santo Tiempo se lee: «Los montes y las colinas se abajarán; lo torcido se enderezará y lo escabroso se igualará» «Ven Señor, no tardes».

No tardes, para que estos montes de mi soberbia, se abajen y aprendiendo de Tí que eres humilde y manso de corazón sepa ponerme al lado de los humildes y no avasalle a nadie con mi soberbia y altanería. Que mi vida torcida y retorcida por tantos pecados y pasiones, se enderece y dé testimonio de sincera conversión ante mis hermanos.

Que lo escabroso de mi conducta, alimentada por odios y rencores, sepa igualarlo y esta lengua mía, que no sabe hablar sin calumniar, sea igualada por la caridad, única virtud, que nos asemejará a Tí; porque donde no hay AMOR, impera el odio, falta la fe que nos hace obrar a instancias de esa misma fe, porque ésta sin obras y toda obra de solidaridad sin fe y caridad es, como dijo San Pablo: Metal que suena y campana que retiñe» en cuanto deja de sonar; se acabó todo. Que nuestras buenas obras, las vea sólo Nuestro Padre Celestial.

«Ven Señor y traenos esa doble Paz que viniste a traer a la Tierra y que cantaron los Angeles:

«Paz con Dios. Paz con los hombres, y Paz con nosotros mismos: «Ven Señor Jesús».

M.ª E.

Episodios históricos de nuestra ciudad (XXIII)

La villa de Castro Urdiales, en la costa cantábrica, saqueada, destruida y abrasada por los franceses, el 11 de mayo de 1813

Número 1.°—Señor D. José de Peñarredonda. Burgos, 17 de julio de 1813. Nada pudiera ser más doloroso a un corazón sensible que la desgraciada suerte que sufrió ese pueblo: por mi parte creí haber cumplido con mi obligación, pero por desgracia no faltó un pícaro que seduciendo a una infeliz porción de marineros se exaltase en términos que a toda la nación ha sorprendido con los crímenes que me imputa. Es un deber mío vindicarme: lo he hecho contestando a sus pérfidas calumnias. Desde que no vi en el Manifiesto estampada la firma de Ud. le creí tan horrizado como yo del infame lenguaje que se usa en él; sin embargo, las cosas, aunque examinadas de cerca, suelen ser a veces tan ignoradas, como vistas de lejos, cuando no se saben los motivos; por lo mismo, paso a mano de Ud. el adjunto Manifiesto en mi defensa. Soy de Ud. afectísimo servidor Q. B. S. M. Pedro Pablo Alvarez.

Número 2.° — Faltaría a mi obligación, a mi honor y reputación si no expresase a V. SS. como debo mis sentimientos.

Cuando tuve el honor de llegar a esta villa destinado por órdenes de mis jefes, mi primer cuidado fue solicitar de V. SS. un alojamiento en el que con el menor gravamen pudiese permanecer. V. SS. me manifiestaron que el que solicitaba, además de causar gastos excesivos a la villa acarrearía la ruina de la familia de un honrado ciudadano. Esta sola consideración bastaba para que yo desistiese de un designio que nunca había formado, como lo expresé a V. SS. sin la menor pérdida de tiempo, y abracé la proposición del Ilustre Ayuntamiento que me propuso que si no me agradaba el alojamiento que ocupaba y actualmente ocupo, se me proporcionaría otro.

¿Pero cuál deberá haber sido mi sorpresa cuando por una casualidad he sabido que se hacen contratas por el alojamiento de un oficial? Cuando ha llegado a mis oídos que la villa, además de unos gastos extraordinarios, se ha decidido a pagar 16 reales diarios por mi alojamiento, y cuando se me ha manifestado la escandalosa costumbre introducida por los enemigos de pagar 12 reales diarios por el comandante y 4 por cada uno de los oficiales.

Yo me persuado que esta costumbre debió sólo tener su origen en los principios de una opresión y en medio de un tiránico despotismo, pero cuando la suavidad de las leyes, las ventajas de la nación y la extirpación del enemigo común van cambiando extraordinariamente nuestra situación, ¿qué razón habrá para continuar abusos que deben desterrarse y abolirse.

¿Cómo podrán conciliarse la necesidad de útiles sacrificios y lo apurado del país con gastos tan excesivos? Las sabias ordenanzas que han prescrito los medios de subvenir a las necesidades de su mejor ciudadano, el soldado, tienen dispuesto que todo habitante, sin distinción, aloje los que por una equitativa distribución le quepan, teniendo sólo el arbitro de pedir el relevo al tercer dia.

Esto supuesto, y no pudiendo permitir que las tropas ni oficiales de la guarnición de mi cargo, ni yo mismo sirvamos de causas ni pretexto a tan destacables abusos, he de merecer del Ilustre Ayuntamiento se sirva determinar que desde este mismo dia queden abolidos, pues de lo contrario me veré en la precisión de dar parte al general en jefe del Ejército.

Por lo que a mi toca, acostumbrado desde la cuna de mi carrera militar a sufrir las incomodidades inseparables de un oficial en campaña, exijo expresamente un alojamiento de ordenanza, que en consideración al que aumenta mi familia, quiero yo mismo pagar. Dios guarde a V. SS. muchos años. Castro Urdiales, 20 de diciembre de 1812. Pedro Pablo Alvarez. Señores del Ilustre Ayuntamiento de esta villa.

Número 3.° — D. Pedro Pablo Alvarez, teniente coronel del Regimiento de Húsares de Iberia y gobernador de esta plaza. Certifico: Que por haber puesto un almacén de todas especies de suministro en las apuradas circunstancias que ha experimentado esta plaza desde 1.° de enero hasta la actualidad, subvenido a la mayor parte de las necesidades que han abrumado a esta guarnición y socorrido con abundancia las urgencias del Hospital Militar de ella, he eximido a esta villa de la contribución diaria de raciones que había estipulado en la Junta celebrada en 6 de diciembre último, y para que conste y cause efectos que convenga, doy la presente, que firmo en esta Plaza de Castro Urdiales, a trece de febrero de mil ochocientos trece. Pedro Pablo Alvarez.

PISCIS

Suscríbase a LA ILUSTRACION de Castro

Semanario literario y de intereses comarcales

GARAJE TIJUANA, S. A.

★ ESTANCIAS
★ COCHES
★ EMBARCACIONES

Javier Echevarría, 10 — Teléfono 860391
CASTRO URDIALES

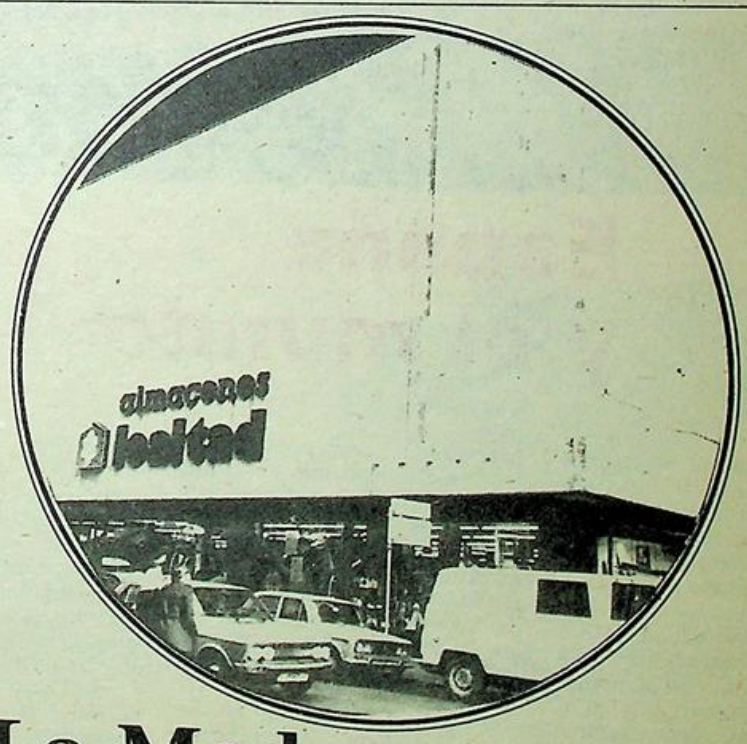

La Moda y muchas cosas más en 4.000 m² de Gran Almacén.

VENGA A CONOCER NUESTRAS PLANTAS.
Son tres plantas más la baja, donde puede encontrar desde un felpudo hasta una batidora, unos caramelos, un libro...

CADA COMPRA UN AHORRO.
Nuestra mentalidad está adaptada a los tiempos actuales. Hay que ofrecer el mejor precio con la mayor calidad.
Ahorre comprando en nuestro Gran Almacén.

EN EL CENTRO DEL CENTRO.
Sin desplazamientos. Encontrando de todo y para todos sin moverse del mismo centro de la ciudad. Sin coches ni problemas de aparcamiento... De planta en planta visitando 40 secciones especializadas.

DISFRUTE DE UN ESMERADO SERVICIO.
Desde escaleras mecánicas de bajada y subida para su mayor comodidad hasta el trato amable y eficáz de toda nuestra dependencia para que Vd. disfrute al hacer las compras.

Escaleras mecánicas para su comodidad.

almacenes lealtad

Segunda Regional

U. D. Brazomar, 7; Hermic, 1

Castro Urdiales.—Poco público en el Estadio Municipal de Riomar, para presenciar el encuentro de Segunda Regional entre el Brazomar y el Hermic, cuyo resultado fue de siete goles a uno a favor de los del barrio, ya que los filiales del Velarde aguantaron todo lo posible, pero el Brazomar con juego y fuerza en una mañana no apta para jugar al fútbol y Riomar encharcado, realizó siete goles, dos en la primera parte y cinco en la segunda, siendo los goleadores, Ricondo, Villar y De Diego, dos cada uno, finalizando Ramón con un bonito gol.

U. D. Brazomar: Capi (Cuena), Gelito, Villar, Odriozola, Liaño, Cueto, Ibáñez, Ricondo, Angel Díez (Sergio), De Diego y Ramón.

Goles: 1-0. 20 minutos. Falta forastera fuera del área, la saca fuerte Villar al centro y Ricondo remata a gol.

2-0. 42 minutos. Jugada similar a la anterior, con centro de Villar y nuevo remate de Ricondo que vale el segundo gol.

3-0. Penalty, que lanza De Diego y marca.

4-0. Penalty, que lanza De Diego y marca el cuarto gol.

5-0. Falta cerca de la línea de fondo, que saca Villar y de tiro directo marca el quinto gol.

6-0. Penalty a De Diego. Lo lanza Villar y marca el sexto gol.

7-0. Jugada individual de Ibáñez que sortea a varios contrarios y cede a Ramón que dribla a unos contrarios y marca el séptimo y último gol.

7-1. Incurre en falta dentro del área la defensa local, con el correspondiente penalty, consiguiendo los forasteros su único gol.

Comentarios: Superioridad del Brazomar ante el colista, que se vio transformada en goles, ya que superó físicamente a su rival en todo momento, en un campo embarrado y con dificultades para realizar buen fútbol, abundando los penaltyes ya que tres fueron a favor del equipo local y uno a favor del visitante.

Destacaron por el Brazomar, De Diego, Ricondo y Cueto.

B. ELORDI

Balonmano

Castro, 11; A. D. Valencia 23, 15

Nueva derrota del Castro en su feudo que le pone muy difícil la permanencia, si bien se espera que el equipo en esta segunda vuelta dé su valía y se clasifique al final en el puesto que le corresponde.

Esta vez la derrota vino ante la A. D. Valencia 23 que sin demostrar grandes cosas se hizo con un triunfo que al termino de la primera parte no lo esperaban, ya que el Castro en el primer tiempo les dominó ampliamente.

La primera parte el Castro en un buen primer tiempo a pesar del mal estado del campo a causa de la lluvia que estuvo cayendo, estaba jugando aceptablemente con una defensa muy práctica en un cinco uno que hacía difíciles las penetraciones de los militares, asimismo el Castro en ataque jugaba moviendo más la pelota que en otros partidos buscando los huecos por donde penetrar en la defensa militar, por lo que se llegó al final de la primera parte con ventaja del equipo castreño de 7 goles a 4, lo que daba esperanzas de que este partido no se le podía ir al equipo castreño y más viendo como se estaba jugando.

Y llegó la segunda parte y con ella la debacle del equipo castreño. ¿Qué pasó en esta segunda parte? Pues nadie comprende el cambio que dio el equipo de un tiempo a otro. Pues en esta segunda parte se le vio al equipo sin ideas en el campo jugando en ataque embarulladamente sin esquema de juego y perdiendo balones que aprovecharon los militares para en rápidos contraataques dar vuelta a un partido que realmente lo veían perdido en el primer tiempo.

Así vimos como del 7 a 4 favorable al Castro de la primera parte, pasamos a los diez minutos de la segunda a un 8 a 7 favorable a los militares, para a continuación distanciarse más los militares con un 10 a 8 con lo que reacciona el Castro un poco y se llega al empate a 10 goles que parecía iba a dar nuevos bríos al equipo castreño, pero todo fue un espejismo pues los diez últimos minutos no hubo nada más que un equipo en el campo que fue el Valencia, que vio como le daba todas las facilidades el equipo castreño descompuesto en todas las líneas para ganar por el resultado de 15 goles a 11 y con ello la decepción de la afición castreña.

Arbitraje correcto del colegiado Márquez con autoridad, dado en parte por el buen comportamiento de los dos equipos.

Castro: Jesús en la puerta, Dogén (1), Llamosas (1), Carlos (2), Alfonso, Rueda, Pérez, Pedro (3), Amurrio (2) y Angel (2).

A. D. Valencia 23: Gudi y García en la puerta, González, Gómez, San José, Laconia (1), Hernández, Sánchez (4), Carrera (5), Corominas, Díez (1) y Vallejo (4).

BORES

Campo a través

Isabel Gimeno, segunda

El Club Atlético Castro a dado comienzo su temporada de campo a través el pasado domingo, acudiendo al segundo cross de la S. D. Treto, en la cual se dieron cita cantidad de participantes divididos en la diferentes categorías, acudiendo el Club Atlético Castro con una corta representación de atletas, pero que volvieron a dejar en buen lugar el pabellón castreño.

La carrera se disputó en una mañana muy mala, con mucha lluvia y mucho viento que dificultaba la marcha de los atletas, por lo que el recorrido se puso con mucho fango y muy pesado lo que hizo más dura la prueba.

Dentro de lo que dieron de sí la representación castreña la mejor fue la atleta Isabel Gimeno Cobo, que debutaba en categoría juvenil y aunque en su anterior categoría de cadete la temporada anterior ya nos demostró sus grandes cualidades, en esta su primera prueba de juveniles a demostrado que anda muy fuerte y con muchas ganas lo que la puede llevar a ser una de las punteras en esta su nueva categoría, pues la vimos correr muy bien y muy suelta durante toda la prueba siendo superada a falta de pocos metros para el final por la atleta ganadora.

También hay que destacar la gran carrera realizada por Francisco J. Sarmiento Díaz, en su primera carrera de campo a través y en categoría junior, clasificándose en quinto lugar si bien creemos que debe mejorar pues condiciones tiene y le vimos un poco reservón en esta su primera prueba, pues es lógico que tuviera un poco de respeto al kilometraje en esta su primera prueba.

Y mención especial merecen los demás atletas que presentó el Club Atlético Castro, pues fueron atletas que vienen participando en las pruebas de promoción que en sábados anteriores ha organizado el club y que esperemos que después de esta su primera experiencia ante otros chicos les sirva de estímulo y superación por este deporte.

Así en categoría infantil Javier Andrés Fuertes entró en la meta el veinte y Juan Carlos Presno Romaña el veintiuno, puestos normales para estos jovencitos que pueden mejorar de continuar con esta afición que han demostrado que tienen y cuando quiten el miedo lógico de esta su primera prueba.

Los cadetes, también nuevos, Juan C. Alba y Alejandro Valderrama, así como el juvenil Francisco López, abandonaron, pues pagaron su inexperiencia y no pudieron con el barro.

BORES

Trofeo Regalos Iglesias al jugador más regular del Castro A. A.

La puntuación otorgada en el partido contra la A. D. Valencia 23. Ha sido la siguiente: el portero Jesús, 3 puntos; Dogén; 2, y Alfonso, 1.

Por lo que tras este partido contra la A. D. Valencia 23 la clasificación general del Trofeo Regalos Iglesias al jugador más regular del Castro A. A. es como sigue: Jesús, 15 puntos; Carlos, 11; Rafa, 8; Pedro y Dogén, 7; Llamosas, 6; Amurrio y Rueda, 5; Pérez, 4; Angel, 3; Santi, 2, y Alfonso, 1.

"LA ILUSTRACION DE CASTRO"
Se vende también en Santander, kioscos de Revuelta y Pepita, y en el bar "Machichaco"

VIDEO CLUB J. M.
Haciéndose SOCIO y por sólo 86 PESETAS diarias puede usted VISIONAR toda clase de películas en los sistemas V. H. S. y BETAMAS.
Un video en su casa a partir de 3.000 pesetas mensuales.
VIDEOS DESDE 89 PESETAS
JESUS MARTINEZ ASTORGANO
Queipo de Llano, 11 y 13

MIGUEL IRIARTE
MARMOLERIA
Trabajos en piedra y mármol. Fachadas, portales, escaleras, fregaderas y fogones.
PANTEONES, CRIPTAS Y LAPIDAS
Los Huertos, s/n.
Teléfono 860793
CASTRO URDIALES

SASTRERIA
CHALO
Le ofrece amplio surtido en artículos propios de temporada
CAMISERIA
CAZADORAS
PANTALONES
JERSEYS, etc.
Calle Javier Echevarría, 11.
Teléfono 860546.

Miengo, 2; Sámano, 2.

El Sámano, con la suerte de espaldas



El pasado domingo se disputó en los campos de Vallegón, el encuentro de fútbol correspondiente a la Primera Regional de Liga entre el Miengo y la U. D. Sámano, encuentro que finalzó con el resultado de 2-2. Primer período, 1-2.

Tarde amenazando lluvia, buena temperatura, terreno de juego en pésimas condiciones no apto para la práctica del fútbol, poquísimo público y un arbitraje correcto a cargo del colegiado Solar, que alineó a los equipos de la forma siguiente:

Miengo: Cacho; Ayala, Pino, Aurre, Miguel, Luis (José), Canito, Mariano, Susi, Chato (Silió) y García.

Tarjetas amarillas para Canito por fuerte entrada; a Mariano por el mismo motivo y también a Aurre que más tarde vería la segunda y sería expulsado.

S. D. Sámano: Gárate; Rubio, Chito, Fermín, Joaquín, Lloni, Javi, Alberto, Rober, Paquito y Luis.

Tarjetas amarillas para Joaquín, por protestar; Alberto, por fuerte entrada que, posteriormente, vería la segunda y sería expulsado.

Goles

0-1. Minuto 2. Juagaba bien ligada de ataque por parte del Miengo. Finalmente dispara García, rechaza Gárate y Canito muy oportuno, envía al fondo de las mallas.

0-2. Minuto 27. En un contragolpe forastero, Aurre conecta un fuerte disparo que no logra sujetar Gárate, recoje el rechace Canito y envía de nuevo el esférico al fondo de la red.

1-2. Minuto 34. Alberto realizó una jugada sensacional, recogiendo el balón en la defensa local, atraviesa todo el terreno de juego y cuando llega al área contraria cede sobre Luis que se encuentra en el lado opuesto, es decir, a la derecha del ataque local; Luis consigue recoger el esférico y después de controlarlo dribla a dos contrarios para posteriormente chutar con gran fuerza y batir admirablemente a Cacho. Un gran gol que es fuertemente aplaudido.

2-2. Minuto 56. Fuerte ataque del equipo local por el centro, se revuelven muy bien Paco, Alberto, Lloni y Fermín que venía de atrás. Ante este acoso peligrosísimo el Miengo incurre en penalty claro. Lo ejecuta Paco y consigue la igualada.

Comentario

En un «terreno de juego» impracticable, el Sámano no ha podido vencer a su rival de turno, el Miengo, no por capacidad física y falta de crear situaciones de peligro, sino que la suerte —no es ninún recurso— en esta tarde le ha dada la espalda al conjunto samaniego que ha contado con innumerables ocasiones para haberse alzado con el triunfo.

Ante el auténtico barrizal que era Vallegón, la fortaleza física ha sido la que ha dictado su ley y el Sámano ha merecido con creces una victoria que le habría situado en un lugar tranquilizador en la tabla.

De todas formas, hemos de concretar que el resultado no ha sido justo, puesto que los locales han merecido una victoria que los avatares del fútbol se la han negado.

Esperemos tiempos mejores y sobre todo que los jugadores sepan ser «mudos» en el terreno de juego para de esta forma evitar esas tarjetas tontas que normalmente están recibiendo.

Francisco PEREZ

Castro, 0; Laredo, 0.

No pudieron contra los elementos

El pasado sábado, en Riomar, se disputó el encuentro de fútbol juvenil de Primera Categoría, entre el Castro y el Laredo, partido que finalizó con el resultado de 0-0.

Normalmente, nuestros juveniles vienen disputando sus encuentros «caseros» en Mioño, pero en esta ocasión se han visto «desplazados» a Riomar, un terreno de juego no habitual para ellos y que lo notaron de forma decisiva.

Antes de comenzar la crónica del encuentro, pretendemos dejar bien sentado que nuestros juveniles merecen y hay que hacer todo lo posible por lograrlo, todas las facilidades que estén al alcance de los directivos castreños y no castreños, para intentar entre todos ese posible ascenso y, sobre todo, no desilusionar a estos chavales que nos están dejando en lo más alto.

Pero vamos con el partido en sí, que es lo más importante (?) en esta ocasión. Los chavales castreños presentaron la siguiente alineación: Javi; Eugenio, Perales, Acebal, Pedro, Vélez, Erquicia, Fernando, Ibarra, Baranda y Moqui.

En un terreno de juego (?) prácticamente increíble, donde mantenerse de pie era ya una proeza, los chavales de ambos conjuntos se dedicaron a decidir el encuentro de forma que les fuera favorable, lo que no consiguieron a lo largo de los 80 minutos que duró el partido.

Muchas fueron las ocasiones perdidas por los muchachos castreños, pero también los laredanos supieron replicar cumplidamente y merecer el resultado final, dado su tesón y adaptación al «terreno» de juego.

Nuestros chavales siguen, a pesar de este pequeño traspiés, de líderes y es de esperar a partir de ahora, que encuentren el total apoyo por parte de todos los componentes de las directivas castreñas, para poder conseguir lo que muy posiblemente pueden alcanzar y es ese ascenso a categoría nacional que todos esperamos.

Los Erquicia, Ibarra, Moqui, Eugenio, Vélez, Fernando, etc., bien merecen ese apoyo unánime que esperamos sea una realidad a partir de esta misma semana. Esta especie de traspiés no debe minar para nada las grandes aspiraciones que se pueden y deben transformar en auténtica realidad.

Francisco PEREZ

Regional Preferente

Mioño C. de F., 2; Vimenor, 1

Mioño.—Excelente primer tiempo del equipo minero, en un continuo ataque sobre la meta defendida por Femi, buen portero, pero muy temperamental, que recibió alguna regañina del capitán del equipo Ceballos, por una serie de circunstancias con el público que presenciaba el encuentro.

Terreno embarrado, debido a las recientes lluvias y algo encharcado por el córner izquierdo de la parte sur del campo, que adolece de la falta de la tribuna derribada por el viento y que pese a las promesas, aún sigue sin tocarse un hierro de la misma. Es una pena la falta de la tribuna, ya que con el tiempo que tenemos, hace falta ser muy aficionado a asistir al campo del Mioño para presenciar los partidos.

Vimos un primer tiempo muy bueno, con juego por parte de la delantera formada por Icaza, nuevamente en juego, Pardo, que reaparecía después de cumplir el servicio militar y ese extraordinario jugador que es Pacheco, goleador del Mioño, con genio y coraje para actuar contra la defensa forastera. En el centro muy bien Villanueva y ese pundonor y lucha de Cuqui Corrales que luchó lo indecible, siendo objeto de muchas faltas, y que finalizó una buena jugada con un perfecto remate de cabeza, que salió por encima del travesaño.

Juzgó el encuentro el colegiado cántabro Crespo Cué, ayudado en las bandas por Cavada y Santos. Bien en general, sobre todo en el primer tiempo, bajando algo en el segundo, debido quizás al terreno tan pesado, siguiendo en los últimos minutos el juego de lejos, con peligro para ambas porterías, sobre todo la del Mioño, que en el segundo tiempo bajó su rendimiento, posiblemente por el esfuerzo realizado en la primera parte.

Alineaciones: Mioño C. de F.: Liendo; Juanjo, Llamosas, Ventosa, Corrales (Iriarte), Villanueva, Cano (Pico), Icaza, Pardo, Pando y Pacheco.

Vimenor: Femi; Queita, Isidoro, Jandro, Ceballos, Perales, Elías (Jandro II), Alberto, Beltrán (Juan Carlos), Sorín y Miguel.

Tarjetas amarillas a Pardo y Ventosa del Mioño y a Jandro del Vimenor.

Goles: 1-0: 10 minutos de juego, ataque del Mioño, con jugada de Icaza que tira fuerte, rebota en un contrario y el rechace lo recibe Cano que marca el primer gol.

2-0. 30 minutos de juego. Gol de Pacheco al recoger un rechace de Femi, a jugada de Villanueva y Pando que paga al centro, tira Corrales, el portero para pero no sujeta y el extremo minero marca desde cerca.

2-1. 75 minutos. Gol de Jandro II, en un contraataque forastero, en una mala inteligencia de la defensa y portero local, aprovechando el delantero del Vimenor, para marcar por bajo.

B. ELORDI

Europa, 1; Castro, 1

Castro: Irusta; Santiago, Miquel, Merodio, Ten, Verlar, Santamaría, Olano, Carlos, Aitor y Chema.

Cambios: Martín por Velar, en el minuto 60.

Europa: Cuervo; Rábago, Pitar, Ortiz, Mariano, Manolo, Puskas, Rufino, Juan Carlos, Edu y Cue.

Cambios: Tras el descanso, Muñiz salió por Juan Carlos.

Goles

0-1. Minuto 24. Penetración de Carlos por la izquierda, con centro que remata muy bien Merodio, de cabeza.

1-1. Minuto 72. Falta en la frontal del área visitante que ejecuta Puskas, muy bien, elevando el balón sobre la barrera y colocándolo lejos del alcance de Irusta.

El colegiado señaló un penalty contra el Castro en el minuto 69 que lanzó Puskas y estrelló el balón en el travesaño.

Hubo tarjeta amarilla para los visitanes Carlos y Santamaría.

El primer tiempo fue de intenso dominio del equipo castreño, y en la segunda parte el que llevó la iniciativa fue el equipo local. De todo ello se deduce que fue justo el reparto de puntos.

Tarde muy fría y terreno de juego muy pesado, con mucho barro, lo que perjudicó el desarrollo de fútbol de calidad.

En el capítulo de destacados por el equipo local a todo el conjunto por la entrega de todos sus hombres y por los visitantes el meta Irusta, Santiago, Carlos y sobre todos el veterano Merodio.

DEPOSITO FRANCO DEL PUERTO DE SANTANDER

(FUNDADO AÑO 1918)

Almacenes mercancías generales.

Cámaras frigoríficas polivalentes.

Silo para cereales.

Instalación de tanques para:

aceites vegetales, productos químicos.

Melazas de azúcar.

Prolongación Antonio López

Teléfonos: 21 67 08 y 21 67 12

TERCERA DIVISION

Resultados

Gimnástica	3	San Martín	1
Avilés	1	Piloñesa	1
Langreo	5	Siero	1
Santoña	1	Turón	0
Naval	1	Rayo Cantabria	3
Caudal	0	Unión Club	1
Oviedo Afi.	3	Cayón	0
Europa	1	Castro	1
Asturias	2	Ensidesa	4
Titánico	2	Barquereño	1

Clasificaciones

	J.	G.	E.	P.	F.	C.	Ptos.
Rayo Cantabria	15	10	3	2	41	16	23+ 9
Langreo	15	10	2	3	33	15	22+ 6
Ensidesa	15	9	4	2	23	14	22+ 8
Gimnástica	15	7	5	3	24	11	19+ 3
San Martín	15	8	1	6	29	21	17+ 3
Avilés	15	6	5	4	14	10	17+ 1
Santoña	15	8	1	6	16	13	17+ 1
Turón	15	5	6	4	17	13	16
Oviedo Af.	15	5	6	4	5	19	16
Unión Club	15	6	4	5	18	26	16
Caudal	15	6	3	6	17	16	15+ 1
Barquereño	15	5	4	6	19	21	14— 2
Siero	15	5	4	6	18	32	14
Castro	15	5	3	7	20	22	13— 1
Naval	15	6	1	8	20	28	13— 1
Cayón	15	4	4	7	17	26	12— 2
Titánico	15	4	4	7	10	19	12— 4
Europa	15	5	1	9	10	27	11— 5
Piloñesa	15	3	3	9	20	26	9— 5
Asturias	15	0	4	11	13	40	4—12

REGIONAL PREFERENTE

Resultados

Suances	0	Escudo	1
Ramales	5	Minerva	1
Mioño	2	Vimenor	1
Lope de Vega	1	Guarnizo	1
Toluca	0	Velarde	1
Al. Provasa	1	Naval Aesa	0
At. Peñacastillo	2	Laredo	0
Nueva Montaña	1	Noja	0
Ayrón	2	Gama	1
Buelna	2	Barreda	2

Clasificación

	J.	G.	E.	P.	F.	C.	Ptos.
At. Albericia	15	12	2	2	21	9	24+8
Buelna	15	8	6	1	26	9	22+6
Escudo	15	9	3	3	27	13	21+7
Barreda	15	10	1	4	29	13	21+7
N. Montaña	15	7	5	3	26	22	19+3
Guarnizo	15	6	5	4	20	13	17+3
Laredo	15	6	4	5	25	16	16+2
Mioño	15	7	2	6	24	20	16
Ramales	15	6	3	6	27	23	15—1
Lope de Vega	14	6	3	5	20	17	15—1
Vimenor	14	5	5	4	16	14	15+3
Velarde	15	3	7	5	15	20	13—1
Minerva	15	6	1	8	14	24	13—1
At. Peñacastillo	15	5	2	8	21	21	12—4
Noja	15	4	4	7	22	25	12—2
Gama	15	3	5	7	11	18	11—3
Suances	15	2	7	6	13	22	11—5
Ayrón	15	3	4	8	21	29	10—6
Toluca	15	4	2	9	18	35	10—6
Naval Aesa	15	1	3	11	5	36	5—9

PRIMERA REGIONAL

Resultados

Comillas	4	España C.	1
Ribamontán	3	At. Deva	2
Sámano	2	Miengo	2
Colindres	3	Torina	3
Pontejos	1	Escobedo	1
Monte	3	Marina C.	1
Siete Villas	2	Cicero	1
Iguña	1	Valdáliga	1
Cabuérniga	3	Cartes	1
Revilla	0	San Justo	1

	J.	G.	E.	P.	F.	C.	Ptos.
Monte	15	12	2	1	35	12	26+10
San Justo	15	9	5	1	20	8	23+ 9
Comillas	14	9	2	3	31	17	20+ 6
Valdáliga	14	8	3	3	30	14	19+ 7
Torina	15	7	4	4	35	24	18+ 4
M. Cudeyo	15	6	6	3	19	14	18+ 4
Revilla	15	7	4	4	20	17	18+ 2
Cabuérniga	15	7	4	4	26	23	18+ 2
Miengo	15	5	7	3	20	18	17+ 3
Pontejos	15	5	4	6	28	25	14— 2
Siete Villas	15	5	3	7	20	25	13— 3
Cicero	15	4	5	6	15	21	13— 3
Escobedo	15	5	2	8	27	29	12— 2
Cartes	15	4	3	8	13	18	11— 3
At. Deva	15	5	1	9	17	24	11— 3
Sámano	15	5	1	9	23	34	11— 5
Iguña	15	3	4	8	14	31	10— 6
Colindres	15	3	3	9	19	27	9— 7
Ribamontán	15	3	3	9	14	24	9— 7
At. España	15	3	2	10	13	30	8— 6

Nos obligan a andar en bicicleta

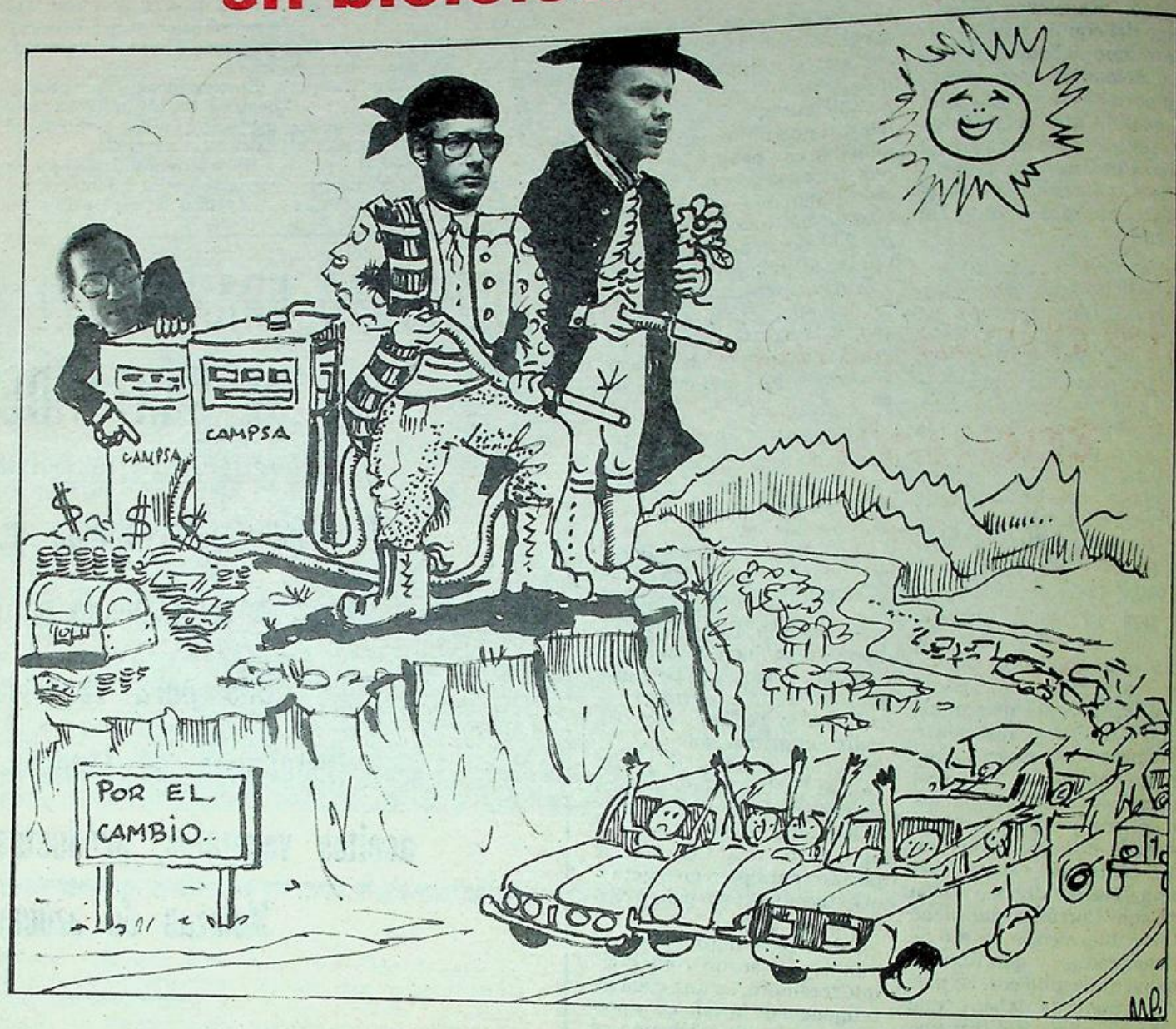

No sé porqué me vienen a la memoria estos dos típicos personajes de nuestra historia pasada no muy lejana. Quizás, últimos acontecimientos me han hecho rememorar a este par de «vivos», que sin llegar a ser unos románticos del trabuco, se las arreglaron en su día para vivir a expensas del prójimo sin dar más golpe que los de mano (armada). Concretamente, José María El Tempranillo se constituyó en amo y señor de Sierra Morena «cobrando» a toca teja el impuesto de paso de diligencias, carros, carruajes, vehículos y hasta viajeros de a pie.

Pues bien, no sé por qué, repito, se me vienen a la imaginación el vegetar de este par de truhanes que comentamos. Por supuesto, que nada más lejos de mi ánimo el querer hacer cualquier tipo de comparación ni tachar a ninguno de nuestros inmaculados y novísimos gobernantes, de asaltador o cosa parecida, ni hablar..., no faltaba más. Simplemente, el decir que también se puede sablear vergonzasamente el bolsillo del ciudadano, sin tener que emplear el trabuco y sin tener que salir a los desolados caminos a la espera del pasante o paseante.

La gasolina sube promediada un 21 por ciento, el fuel, el gas-oil, el butano, todos suben, pero en cohete supersónico sin retorno a la Tierra. Y mírese como se mire, es una medida de un auténtico abuso de poder, llevado al efecto por quien está empeñado en hacer las cosas rematadamente mal o por incompetentes, que es lo que me temo.

Jamás se me ocurrió comparar al señor Felipe González, ni a su cerebelo negro, el señor Guerra, ni al señor Boyer, con los ciudadanos Candelas y Tempranillo, por favor... todavía hay clases, pero eso sí, uno comienza ya a olerse la tostada, que está quemando y que nos va a caer encima. Luis Candelas robaba a los que él consideraba ricos para dárselo a los pobres, loable trabajo para aquellos tiempos y un auténtico derroche de caridad. Fue este sujeto un auténtico precursor del impuesto sobre la renta. Pero allegándonos a los presentes tiempos que corren, resulta que la subida, la vergonzosa subida de los precios de los derivados del petróleo, preconizada y puesta en marcha por el PSOE, **no va a perjudicar a los ricos, beneficiándose los pobres**, de eso nada, y lo vamos a explicar muy sencillamente.

Los pobres, los de solemnidad (que existen por desgracia y cada día más) esos menesterosos de la vida, les importa un auténtico rábano si sube o baja el gas-oil o el propano, como se dice ahora, «pasan» de esos asuntos... pero por obligación. Algo así, como si a mí me comunican que los yates han subido un 40 por ciento, pues no me quita el sueño en absoluto.

A los ricos, pues resulta que en realidad tampoco les afecta prácticamente la subida. Y así, por ejemplo, don Crescencio, que se ventilaba todos los meses un millón de pesetas de ingresos (como don José María García, por ejemplo), pues no le va a extorsionar lo más mínimo el tener que pagar mil duretes más al mes de gasolina, o dos mil pesetas más de butano su mujer. A esos consumidores la medida ni les hace pupa ni se van a molestar por ella. ¿A quién afecta entonces? Pues la respuesta es más que clara. Va a afectar a un 80 por ciento de los **votantes del PSOE**, dejando el 20 por ciento de damnificados, que lo repartiremos entre los pequeños comerciantes, pequeños empresarios y clases semejantes.

La clase media y la clase media baja, así como el sector obrero nato, son, sin lugar a dudas, los auténticos **paganinis** del desafase.

El PSOE se propone, y de hecho ya ha comenzado, a chuparle la sangre monetaria al pueblo, así de sencillo.

La subida escandalosa de la gasolina no afecta al dueño del «Mercedes» o el «Volvo», que se supone que tendrá suficiente para absorber esa pequeñez, afecta al del «127», al del «R-8», al del «Simca», a esos afecta, abrasa y achicharra.

¿Y quién mayoritariamente es propietario de esos automóviles?, pues la clase media, la clase trabajadora y esos son los que van a pagar la gasolina, con el agravante de que cuando vuelvan a casa del trabajo la mujer les va a decir que el butano la va a echar por tierra el presupuesto. Esos son los paganos de la medida, en una palabra, el presumible electorado socialista.

No hablemos ya, sobre la enorme carga que esto va a representar para las empresas, las cuales comenzarán a reajustar plantillas, por la sencilla razón de que con cinco obreros menos quizá se pueda seguir produciendo, pero sin fuel-oil o sin gas-oil... imposible.

La subida de los derivados del petróleo made in PSOE, (por lo menos en la forma brutal en que se ha hecho), pasará a la historia, por no decir a la historieta.

No hay razón para ese incremento, quizás un aumento fuera acertado y obligatorio en función de la devaluación, pero no ese atraco a mano desarmada, con premeditación y con la ley en la mano.

En los anteriores precios, por ejemplo de la gasolina, era mayor lo que constituía el impuesto en sí que el coste de la materia prima.

Pues hoy a ver qué pasa y cómo se explica el asunto, porque si bien se ha devaluado la peseta en un 8 por ciento frente al dólar inicialmente y subsidiariamente frente a las otras monedas occidentales, el petróleo no solamente no ha subido, sino que se ha estabilizado en su precio, incluso ha bajado en algunas calidades y procedencias. Esto no es ni más ni menos que una vulgar medida de engrosar las arcas del Estado, sangrando al pueblo y de paso sangrando los bolsillos de precisamente la **mayoría por el cambio**. Y atención, porque como sigan incrementando los impuestos indirectos que resulta que gravan a todo el mundo, seguirán pagando los mismos, y nunca los que tienen mayor poder adquisitivo en virtud de sus ingresos, que eso sí sería por lo menos más justo.

Una política de destestables recaudadores, ese es el signo y el porvenir de este sistema. Ni tienen arrestos ni categoría, ni conocimientos para estimular la inversión y la productividad, no van a poder hacerlo y el dinero, si no sale del trabajo y de los bienes que éste produce, si no sale de la competitividad y la creación libre de un empresariado serio y responsable..., va salir de aquéllos que, como mínimo y a Dios gracias, tienen un puesto de trabajo, va a salir de sus bolsillos, bastante maltrechos por cierto al día de hoy.

Este impuesto desorbitado, brutal, le va a financiar quien no debiera y mucho menos en las circunstancias actuales.

Un desastre..., y llevamos, como quien dice, ocho días de estreno.

MONTAÑES

LA Ilustración DE CASTRO

Dtor: JULIO POO SAN ROMAN Editor: «LA ILUSTRACION DE CASTRO. S. A.». Año LXXXIII 26 de diciembre de 1982 Número 4.275 - Precio: 40 pesetas

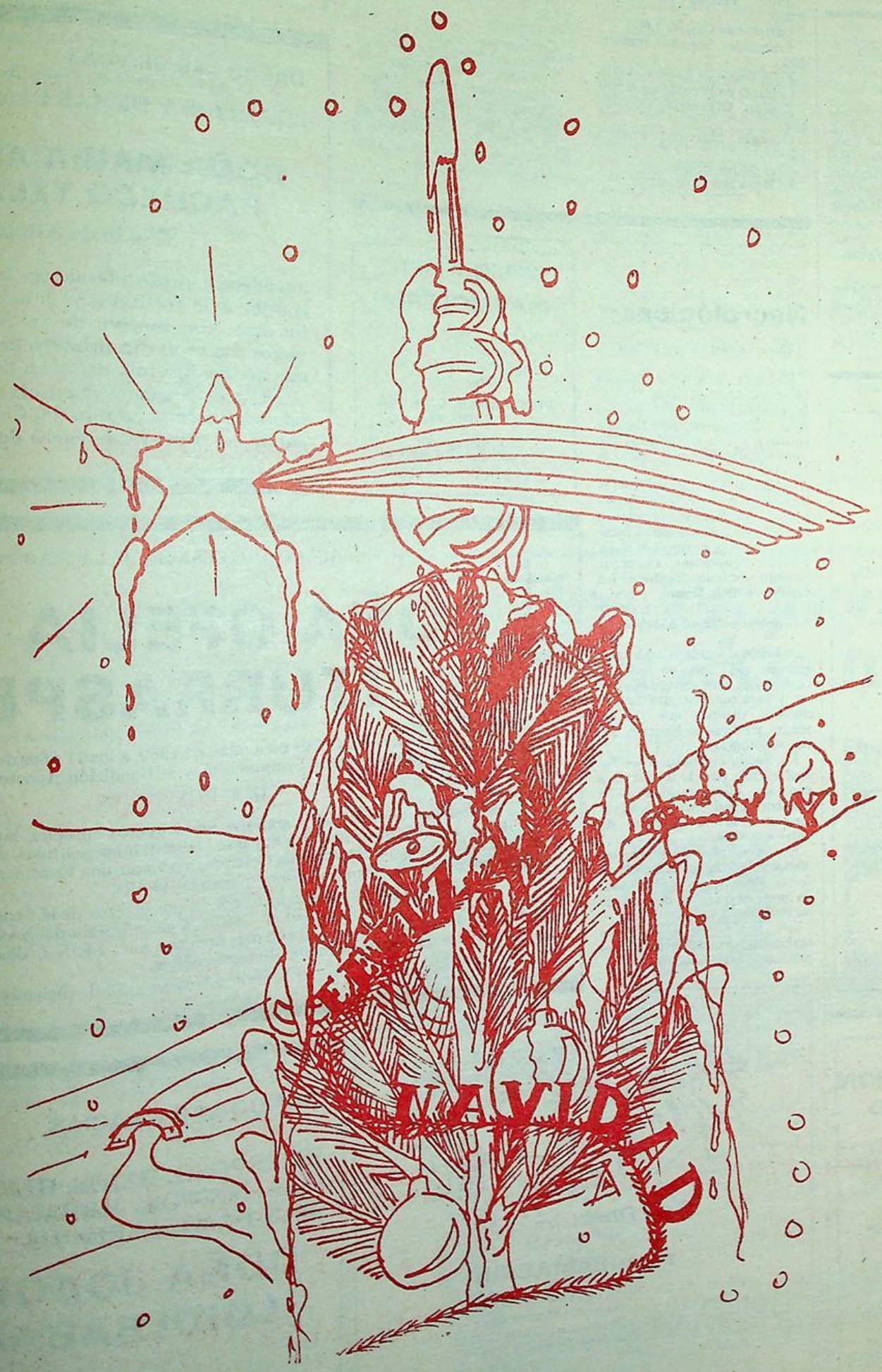

SEMANARIO LITERARIO Y DE INTERESES COMARCALES

INDICE LOCAL

Farmacias de guardia

Fiesta, 25: Roviralta.
Domingo, 26: Santisteban.
Semana del 27 al 31: Arce.

Movimiento demográfico

NACIMIENTOS José Andrés Merino Mar, hijo de Carmelo y de Dolores; María Linaza Díez, hija de Angel y de María Beatriz; Micaela Tobías Belmonte, hija de Venancio y de Margarita; Javier Pérez Vega, hijo de Antonio y de Ana Rosa.

MATRIMONIOS: Ninguno.

DEFUNCIONES: Encarnación Ibarra Palacio, de 74 años de edad. Fabiana Aineto Sánchez, de 66 años de edad.

HORARIO DE MISAS

De octubre 1 a mayo 31

Iglesia del Sagrado Corazón

Laborables y días de fiestas
8 de la tarde.

Festivos:
9,30 de la mañana
12 de la mañana
6,30 de la tarde.
11: Niños Santa María.
1: En Brazomar.

Capilla del Corazón de María.

Laborales
8,30 de la mañana.
8 de la tarde.

Festivos
9 de la mañana.
11 de la mañana.
1 de la tarde.
7 de la tarde.

LA ILUSTRACION DE CASTRO

(Depósito Legal: SA. 25-1977)
Redacción y Administración:
Travesia de la República Argentina
Apartado 66
CASTRO-URDIALES

Precios de suscripicón:
Trimestre: 520 Ptas.
Anual: 2.080 Ptas.
Extranjero: 2.400 Ptas. correo normal.
América, aéreo: 4.150 Ptas.
(PAGO ADELANTADO.)

Imprime: EDITORIAL CANTABRIA, S. A.

Campaña de Navidad del

Suscripción abierta por el exclentísimo Ayuntamiento de Castro Urdiales.
Suma anterior: 32.200,00 pesetas.
XX, 700.
Junta Vecinal de Otañes, 3.000.
Carrocerías Castro, 1.000.
Francisco Sopeña Irabien, 300.
Félix González Cuadra, 2.000.
Cofradía de Pescadores, 5.000.
Ramón Olavarría Portillo, 500.
Gonzalo Martínez Pastor, 1.000.
Lino Dogen Bilbao, 100.
El Haya Servicios, 2.000.
Manuel Díaz Munío Fernández, 1.000.
Farmacia Roviralta, 2.000.
Ferretería Dionisio Hernández e Hijos, 10.000.
Honorio Romaneli Sanginés, 3.000.
Junta Vecinal de Santullán, 6.000.
XX, 1.000.
Carrocerías Cortés, 3.000.
Aguas del Norte, 3.000.
Ferretería Gómez, 1.000.
Alfonso Santisteban, 10.000.
Jesusa Ruiz Alberdi, 1.000.
Suma y sigue, 88.800 pesetas.
Se reciben los donativos en el Ayuntamiento y entidades bancarias de esta localidad.

Necrológicas

Encarnación Ibarra Palacio

El lunes 13 de los corrientes falleció en Otañes, cuando contaba 74 años de edad. Era persona muy estimada en toda nuestra comarca y una enfermedad fue minando su salud en los últimos tiempos.

Fueron trasladados sus restos a Sámano, en cuya iglesia parroquial de San Nicolás se celebró el funeral y a continuación su inhumación en el cementerio de dicho pueblo. Queremos expresar nuestro sentimiento a todos los familiares de la finada.

Fabiana Aineto Sánchez

A los 66 años de edad ha terminado sus días en nuestra ciudad esta señora, viuda de Pérez, y para conocimiento del vecindario, diremos que era la madre política de Eugenio Pérez, el fotógrafo.

La finada era natural de Teruel y había pasado temporadas con sus hijas, residentes en nuestra ciudad. Una maligna enfermedad la ha apartado de entre nosotros.

El viernes 17 se celebraron los oficios religiosos en la iglesia de Santa María, para ser trasladada poco después al cementerio de Ballena.

LA ILUSTRACION quiere manifestar el sentimiento que ha producido este fallecimiento.

MIGUEL IRIARTE
MARMOLERIA
Trabajos en piedra y mármol. Fachadas, portales, escaleras, fregaderas y fogones.
PANTEONES, CRIPTAS Y LAPIDAS
Los Huertos, s/n.
Teléfono 860793
CASTRO URDIALES

El tiempo en Castro Urdiales

Día 11, sábado. Temperatura máxima, 12; mínima, 9. Estado de la mar, temporal. Estado del cielo, cubierto. Lluvia por cm2.. 19.5.

Día 12, domingo: 12 y 8; temporal; cubierto; 3,5 litros.
Día 13, lunes: 10 y 7; temporal; cubierto; 24 litros.
Dí 14, martes: 10 y 7; marejadilla; cubierto; 0,5 litros.
Día 15, miércoles: 12 y 10; marejadilla; cubierto; nada.
Día 16, jueves: 13 y 12; marejadilla; cubierto; nada.
Día 17, viernes: 15 y 8; temporal; cubierto; 21 litros.

DANDO LAS GRACIAS

LOS HIJOS Y DEMAS FAMILIARES DE

DOÑA MARIA ANTONIA PACHECO TELECHEA

(Viuda de Alcalde)

agradecen profundamente las muestras de condolencia recibidas y la asistencia a los actos que, con motivo dé su fallecimiento, tuvieron lugar el día primero de diciembre. Asimismo, les invita a asistir a las MISAS GREGORIANAS que, por su eterno descanso, se celebrarán en la capilla del Colegio Barquín, a partir del primero de enero de 1983.

SEGUNDO ANIVERSARIO DE LA SEÑORA

† **DOÑA OFELIA TEN ITURRASPE**

Falleció en Santander el día 25 de diciembre de 1980, a los 71 años de edad, habiendo recibido los Santos Sacramentos y la Bendición Apostólica.

Q. E. P. D.

Su esposo, don Gabriel Campaña Sanchoyarto («Papi»); hijos, doña María Asunción, doña María de las Nieves y don Gabriel; hijos políticos, don Luciano Prada, don Julio Girau y doña Antonia Celemin; hermano, don Eusebio; nietos, bisnieta, hermanas políticas, sobrinos, primos y demás familia,

RUEGAN a sus amistades una oración por el alma de la finada y asistan a la misa que, por su eterno descanso se celebrará en la iglesia del **SAGRADO CORAZON**, el próximo **DOMINGO**, día 26 del corriente, a las **SEIS Y MEDIA** de la tarde, por lo que les quedarán eternamente agradecidos.

Castro Urdiales, 23 de diciembre de 1982



TELEFONO: 861930

PROGRAMACION

Sábado, día 25: «En el estanque dorado».
Domingo, 26: «Furiosamente enamorado».
Lunes, 27: «Furiosamente enamorado».
Martes, 28: «En el estanque dorado».
Miércoles, 29: «Super poli».
Jueves, 30: «Expreso hacia la muerte».
Sábado, 1 de enero: «El ojo de la aguja».
Domingo, 2: «La mujer del teniente francés».

NOTA.—Todos los domingos y días de fiesta, a las 4,30, película especial para niños, tolerada.

DANDO LAS GRACIAS

EL ESPOSO, HIJOS, HIJOS POLITICOS, NIETOS, HERMANOS Y DEMAS FAMILIARES DE

DOÑA JOAQUINA LOIDI BABARRO

(Q. E. P. D.)

agradecen las muestras de condolencia recibidas y la asistencia a los actos que con motivo de su fallecimiento tuvieron lugar.

La Navidad

...ando al anochecer las estrellas que brillaban.
...go dentro de mi corazón me murmuraba.
...é es la Navidad?
...á fácil pregunta y qué difícil respuesta.
...á corazón muy alegre respondió:
...idad es todos los días del año.
...n ellos hay amor, alegría y felicidad.
...idad somos todos y no somos nadie.
Por qué queremos que llegue la Navidad?
Para poder acompañar al que se encuentra solo? ¡NO!
Para muchos Navidad significa comilona.
Para ortros, Navidad es comer tú y dejar a los demás olvida-
...
Para otro, Navidad es publicidad y materialismo.
Pero dentro de nosotros algo llora amargamente.
Son nuestros corazones que quieren ser felices?¿Es algo que
...conocemos pero piensa por nosotros,
...or los marginados, incomprendidos o cindiscriminados?
Pensemos y recapacitemos.
Quizás así podamos conocer la verdadera Navidad.

Ana María FERNANDEZ MENDEZ

...Navidad! ¡Feliz Navidad!

...os pueblos y en las ciudades
...os cortijos y suburbios,
...expectación se espera
...Navidad!...
...a pequeños y grandes
...llena de felicidad.

...é es la Navidad?
...AMOR de un Dios
...hecho Niño se encarnó,
...María Virgen Madre...
...é más pudo hacer,
...nosotros el Señor?

...samos en los turrones
...mpanes y tostadas.
...o es bueno, pero...
...cianos, pensamos
...el AMOR que un Dios
...o al hacerse hombre,
...yéndonos la liberación?

...o desdeñó su grandeza
...er su tienda en la Tierra
...arecer tierno Infante
...rgar con nuestra condena,
...encontrando entre los suyos
...nde posar su cabeza.

...quí en Belén empezó
el rescate de la ofensa,
que el hombre ingrato y mez-
[quino
consiguió con su ceguera,
y aquí el pecador encontró
donde pagar su condena.

Recibe mi tierno Niño
Jesús mi Dios hecho carne,
los parabienes más tiernos
de mi amor entusiasmado
y «VEN» a gozar Señor
del amor de los humanos.

Tu Madre que es madre mía
San José a quien tanto amo,
consigan que mi vida sea
digna del nombre cristiano
que ostento desde mi bautismo
y morir quiero en sus brazos.

Soy hijo fiel de la Iglesia
quiero ser de Dios amado,
quiero ayudar en sus penas
a los hombes, mis hermanos;
con los Angeles quiero contar
Honor, gloria y amor,
¡AL DIOS HUMANADO!...

M.ª E.

TIEMPO PASADO

«LA ILUSTRACION», en los años 40.
18 de diciembre de 1949

Un artículo expresivo de «C. N. T.»

(Continuación)

González Zabala y E. Rodrigo disponían en el Eurobank de 20.000.000 de francos. El periodista Daniel Fernández Shaw tenía situados en el Banco Midland, de Londres, y en Eurobank 13.249.070 francos.

Juan Negrín se situó en el Eurobank la suma de 370.000.000. ¿Y para qué seguir llenando más aún de cifras la cabeza del paciente lector?

Cuando en correspondencia privada —hecha pública luego— Prieto echó en cara a Negrín el abandono en que había dejado en los campos y refugios de Francia a centenares de miles de españoles exilados, Negrín trató de escurrir el bulto alegando que «ni con la fortuna de Creso hubiera sido posible atenderlos».

De manera semejante eludió la cuestión también cuando en 1945 recibió una comisión de la Liga de Mutilados, a la que prometió en la primera visita entregar diez millones de francos, de lo que no soltó ni cinco céntimos, acabando por negarse a recibir a dichos mutilados.

Algo más que la fortuna de Creso representaba el Tesoro español puesto que en 1936 ocupaba España el tercer lugar mundial en cuanto a reservas de oro; suma sólo superada por Inglaterra y Estados Unidos. Pero tenía demasiados salteadores de caminos en guante blanco como administradores de dicho Tesoro, y por eso se ha esfumado sin destinar nada a librar de la muerte a los millares de españoles que dejaron sus huesos en los hornos crematorios germanos, ni a las víctimas de la guerra de España, ni a la resistencia de los guerrilleros.

Y después de la década transcurrida, este puñado de señores aprovechados, nuevos multimillonarios, sigue indiferente a cuanto en España ocurre, a la que no tienen deseo alguno de volver, quizás por temor a tener que rendir cuentas al pueblo por el abuso de confianza.

Por si lo dicho fuese poco, cabe preguntar: ¿Cuántos centenares de millones llevan gastados en su nula gestión los Gobiernos simbólicos que en París se han sucedido y los diputados perpetuos poseedores de doble nacionalidad? Algún día habremos de ocuparnos de eso. Y como colofón no estará de más señalar la reciente creación de la llamada Oficina Técnica Española. ¿Quiénes la componen y qué misión cumple? Como es de reciente creación esta oficina, difícil es vaticinar hasta qué extremo llegará a llenar su cometido con honradez y pulcritud. Pero podemos adelantar que se trata de una comisión de señores más o menos socialistas de la que sólo destaca como cabeza visible un tal Calvillo o Calviño, como corredor de comercio en España y arrancapinos en el exilio, hasta que su íntimo amigo, Trifón, le procuró un enchufe cuando era ministro de Emigración.

Estos buscadores de oro tan madrugadores se proponen recuperar los fondos desparramados en el extranjero por los últimos Gobiernos republicanos durante nuestra guerra, para pagar las comprar que efectuaban. Es decir, las sumas ya citadas y otras que ignoramos o que silenciamos por hoy. Difícil les será recuperar cantidades apreciables, pero aún será más difícil que de lo recuperado llegue un algo a la resistencia del interior o a los inválidos en el exilio que no sean de su cofradía.

Parece ser que dicha Cofradía actúa al margen del Gobierno simbólico y por su cuenta y riesgo, obedeciendo a los personajes adictos a su política, fáciles de adivinar.

Estos y otros similares son los políticos en los que depositaron su confianza bastantes españoles para que liberasen España. ¡Y aún queda por ahí algún cándido con la esperanza puesta en pactar con ellos».

PISCIS

SASTRERIA
CHALO
...e ofrece amplio surtido en
...rículos propios de temporada
...MISERIA
...LADORAS
PANTALONES
JERSEYS, etc.
...alle Javier Echevarría, 11.
Teléfono 860546.

SERVICIO OFICIAL SEAT
"LOS ARCOS"
José M.ª Pereda, 7 Tel. 860942
CASTRO URDIALES

ANTONIO ASTORGANO
M. P. DE CAMINO, 5. Tel. 860289
Oferta DEL MES

T.V. color 16''	52.850 Ptas.
T.V. color 20''	65.000 Ptas.
T.V. color 22''	72.000 Ptas.
Lavadora Automática «FAGOR»	31.800 Ptas.
Frigorifico 1 puerta «CORCHO»	31.230 Ptas.
Frigorifico 2 puertas «CORCHO»	41.430 Ptas.
Plancha Vapor	2.650 Ptas.
Aspirador Carro «TORNADO»	12.500 Ptas.
Cafetera «PHILIPS»	2.750 Ptas.
Secador Pelo Infrarrojos	2.990 Ptas.
Secador Pelo Normal	1.250 Ptas.
Transistor 2 ONDAS F. M.	1.650 Ptas.

FACILIDADES ESPECIALES HASTA FIN DE AÑO. — 3 AÑOS DE GARANTIA

todos los juguetes y algo más...
10% DESCUENTO
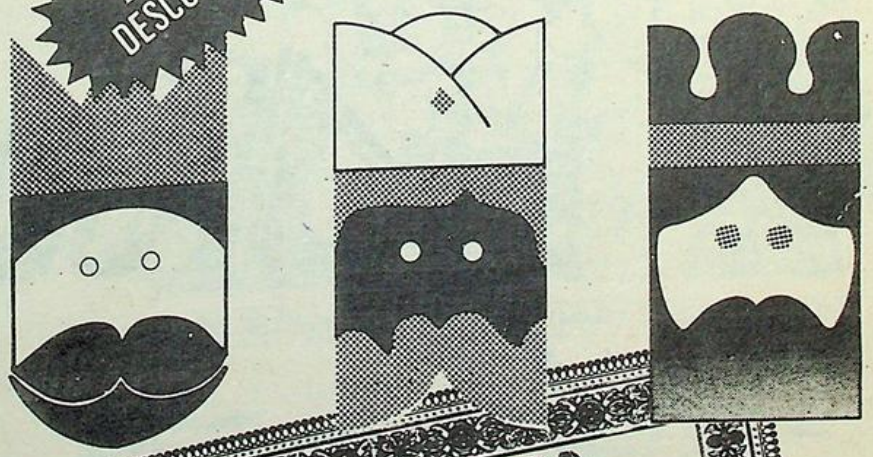
GARANTIA
Ahora J.RIBALAYGUA, el comercio que vd. conoce de siempre, le dá la garantía de sus juguetes por escrito y por dos meses (hasta el 28-2-83). Cuando venga a comprar, personal especializado le atenderá. Pida que le expliquen el funcionamiento de los juguetes y pruébelos, luego nuestro servicio de reservas le guardará sus juguetes.
© ENRIQUE ALONSO & C.C.
JAIME RIBALAYGUA

Noticias de Guriezo

- **Positiva respuesta de todo el municipio al llamamiento de la Hermandad Provincial de Donantes de Sangre.**
- **Se acentúa el ambiente navideño en toda la zona.**
- **Campaña comarcal en favor de la UNICEF**

Nuevamente, y para efectuar sus cupos de recogida del preciado líquido, ha tenido lugar en este Ayuntamiento y más concretamente en el Centro Comarcal de Sanidad e Higiene ubicado en la entidad de El Puente, el acto de donación voluntaria por parte del vecindario, para engrosar el banco general que la Hermandad de Donantes de Sangre necesita, a fin de atender las repetidas peticiones de los diferentes entes hospitalarios de la región.

Haciendo un poco de historia hay que indicar que no es la primera vez que esta benemérita institución se manifiesta en la zona, así en la primera campaña de proselitismo, se efectuaron charlas y asamblea acompañadas de sesiones cinematográficas sobre el tema, a fin de concienciar al personal autóctono de la necesidad de donar sangre y favorecer a las personas que lo soliciten. Dada la cantidad de donantes de la comarca, la Hermandad acordó nombrar al Ayuntamnienton Hermano Mayor de la misma mediante la entrega del correspondiente diploma al alcalde, Fernando Gutiérrez Garma. Por lo tanto, y como era de prever, esta visita al municipio dejó un número de donantes muy aceptable con elevado espíritu de colaboración ante tan humanitario fin. Factor importante también para el éxito de la empresa ha sido la labor del médico titular completamentada con la del ATS., así como del departamento municipal correspodiente, que ha dado toda clase de facilidades para un mejor resultado de los fines propuestos.

Se acentúa el ambiente navideño en toda la zona

Como es tradicional, todo el Ayuntamiento de Guriezo y comarcas afines celebra con esplendor y brillantez las entrañables fiestas de la Navidad, tanto en la mayoría de los hogares como en los entes industriales, no faltan alegorías al Nacimiento del Salvador. Según hemos podido saber, se vuelve nuevamente a la conmemoración del Misterio por medio del belén, aunque lógicamente el típico árbol sigue en vanguardia. En algunos núcleos se han aprovechado los elementos naturales de esta especie para adecuarlos convenientemente y así ofrecer al visitante una singular panorámica acorde con las celebraciones que nos ocupan. Como es lógico, en las instituciones religiosas es donde el recuerdo es más acusado. Así las cosas, en la iglesia parroquial de San Vicente y en los colegios de enseñanza pueden admirarse artísticos nacimientos confeccionados con gran sentido del arte y de la brillantez. También en el ambiente flota ese aire navideño que es fácil detectar en todos los órdenes.

Como el lector habrá adivinado, se llevan en principio la palma los establecimientos de la recepción de alimentos que por estas fechas tienen una importante demanda. El pescado en sus variedades más fundamentales, así como los sabrosos fijos de carne y las tostas con leche, son los menús, más tradicionales siempre con la permanencia de los distintos guriezanos procedentes de los más apartados lugares. Nosotros por nuestra parte, sólo hemos pedido que todo se desarrolle en un ambiente de camaradería y concordia y que las condiciones climáticas sean positivas para satisfacción de propios y forasteros.

Campaña en favor del UNICEF

No podía faltar desde luego, en estas fechas, tan señaladas, la campaña anual en favor del UNICEF, patrocinada por el Servicio Postal de Correos. Así las cosas, y cuando se acercan estos días tan entrañables, se pone en marcha la venta de tarjetas, cuyos fondos van a engrosar la ayuda económica destinada a los niños, de todo el mundo, Es de dominio público el cuidado que hay que prodigar a la grey infantil y concretamente en este Ayuntamiento, desde el núcleo de El Pontarrón hasta la entidad de Agüera son los mismos pequeños los propagadores de esta iniciativa para paliar las necesidades de la infancia desvalida. La UNICEF es una organización a nivel mundial dentro del marco de las Naciones Unidas que tiene como misión respladar los derechos del niño en todos los países pero con preferencia en aquellos donde les falta lo más elemental. Así las cosas, en lugares del tercer mundo donde las condiciones de vida son paupérrimas, es el entorno infantil por su incapacidad de resolución el más marginado en todos los órdenes, de ahí que todo un organismo mundial se preocupe por paliar parte de sus demandas más apremiantes. Para ello, famosos artistas de todo el orbe han realizado meritorias obras pictóricas, que luego plasmadas a la cartulina se venden a un precio módico para felicitar estas fiestas a familiares y amigos. Ayudemos todos al UNICEF en la seguridad de que nuestra contribución económica incidirá en los niños más necesitados, a fin de provisionarles todo lo necesario para su normal régimen de vida, pero con preferencia una alimentación adecuada y una educación global en todos los órdenes.

MARCOS

En el Parque de Castro Urdiales, en el núm. 6

ARSON

Nota de calidad

Lema adquirido para el nuevo Laboratorio Electrónico y Tienda de IMAGEN y SONIDO que acaba de abrir sus puertas con un fin primordial: Ofrecerte la posibilidad de que, de acuerdo a tu MEDIDA económica, puedas llevarte a casa ese equipo de IMAGEN y SONIDO que tanto deseas, con la plena seguridad de que adquieres la CALIDAD más alta y con la garantía de un perfecto «servicio técnico» en su moderno laboratorio electrónico. Date una vuelta por tu nuevo comercio. No dudes en salir satisfecho y complacido de esta visita.

CHISPAS DE INVIERNO

...o nuevo y vida nueva, ...ce el refrán... Y tanto. ...o Gobierno. Nuevo pre... ...la gasolina, nuevo pre... ...el butano, nuevo precio ...la electricidad en breve ...os sueldos de los diputa... ...el doble), nueva televi... ...donde es socialista has... ...el que pega los sellos, ...o todo, y nuevo también ...mero de parados que ...enta sin parar. Por favor ...no sigan estrenando... ...es peor.

...lfonso Guerra decía hace ..., que la Televisión tiene ... ser pluralista y que los ...istros aparecerían en pan..., sólo, para informar de ...o muy imporante. Vaya ...que le canta al pollo, lo ... no lo entedemos, dado ...es un montón de huesos ...ando. Pero en fin, allá es... ...caballero con su fisonomía ...yamos al grano.

...l día siguiente de sus «fir...» declaraciones, comen... ...a ocurrir todo lo contra...

El único partido político ...e sale en televisión de una ...ma más que descarada ra... ...do el cinismo... es el ...SOE, las únicas noticias ...del PSOE y los únicos te... ...as que se abordan son me...anizados y manipulados por ...rías, conceptos y tesis so...alistas. Se está creando una ...nación verdaderamente ...gonzosa. En cuanto a las ...ariciones de los señores mi...stros, pues, señores, deben ...ar diciendo cosas «impor...tes», todos los días pues ...la pequeña pantalla apare... ...del orden del seis a ocho ...rios como mínimo. Real...nte avasallador y dictato...al.

Si predican tanta libertad, ...to pluralismo... pedimos ...a televisión privada, libre ...de acuerdo con los tiempos ...e corren.

Mientras el PSOE, nos ha... ...tragar con lo que él quiere ...e miremos y escuchemos, ...entras nos obligue a pre...ciar y oír lo que descara...mente programa a su anto... ...y beneficio... Esto es una ...tadura repugnante, con el ...avante que se está apo...do en una Constitución ...ocrática.

...n las elecciones municipa... ...anteriores, existió el pac... ...social-comunista en nume...os ayuntamientos y dipu...ciones, o sea el quasi frente ...pular. Estas Corpora...nes están por la nuez de ...das, no se salva ni una. ...a las últimas elecciones ge...rales de noviembre, el voto ...munista fue vital para el ...unfo socialista, desde ...ego la mayoría absoluta se ...debe Felipe a Carrillo y a ...Hont al mismo configura... ...de una manera muy sutil e ...ando fino. Y ahora, existe ...presumible posibilidad de que los sindicatos UGT (socialista) y CC. OO. (comunista) se fundan en uno sólo. Tenemos el Frente Popular Laboral que está en marcha... y mientras tanto el centro-derecha tirándose los trastos. ¡A ver si se despabila!

• • •

Viendo los cargos y cargos que se van apoltronar en los sillones pesoistas, hay muchos que dan sonrisa, otros risa y algunos te desconyuntan la mandíbula, tal es el caso del señor «Peridis» dibujante político de muñequitos sinsorbos en el diario «El País» que le han nombrado ni más ni menos que director general de Bellas Artes.

Se supone que por los servicios prestados a la causa. Pues no creo que el «señor Peridis» este muy al tanto del barroco, ni del románico ni de la estética colorística de Zurbarán. Y lo peor del caso es que hay cantidad de «Peridis»... mandando.

• • •

Dediquémosle unos versos a la política socialista del Gobierno que bien se merece una soberbia crítica. Pero dado que estamos en navidades, la emburnados con un poco que falta hace.

Entre Felipe y Boyer
de la peseta hacen trizas
puras y simples palizas
en el debe y el haber.

Si importamos como cuatro
y exportamos como tres
esto es el mundo al revés;
tres patas no tiene el gato.

Nos suben los carburantes
deforma desvergonzada,
esta maldita pasada
nos hace a todos viandantes

Miles y miles de puestos
nos prometen de trabajo;
del más alto hasta el más bajo,
nos pondremos a hacer cestos.

Televisión pluralista
nos promete el señor Guerra,
jamás se vió en esta tierra
televisión tan marxista.

Una cosa es prometer
todo nuevo y a cambiar
poco hacer y mucho hablar
muchas ansias de poder.

Si hasta ahora comediantes
en la función de Gobierno,
se nos acerca un infierno
con los nuevos gobernantes.

Pero infierno para todos.
para el que tiene y no tiene;
es gorda la que nos viene
en diez meses... todos moros.

MONTAÑES

Los precios del pescado por las nubes

El mal tiempo tiene a la flota amarrada

Con lo que va de semana, son ya tres las que transcurren ayunas de toda actividad pesquera respecto a la flota de embarcaciones mayores. Han existido días favorables en las condiciones atmosféricas, pero armadores o patrones no han considerado estimable salir a la mar porque los signos capturadores de que disponían no aconsejaban pasar por la incertidumbre de fallar rotundamente en las tareas. La semana anterior por tanto, la han dedicado a preparar los trebejos y poner a punto aparejos y vetas para acometer las faenas de la pesca del besugo, por lo que en esta semana que vivimos nuestros barcos de haberlo permitido el tiempo se hubieran dedicado en su totalidad o en su mayoría a la captura de esta especie y junto a ella, para los que pescan con vetas, es sabido se capturan buenas partidas de merluza lo que hace que entre dos especies por su elevada cotización, animen el mercado de consumo y consigan la compensación económica perseguida.

O sea, que durante estos últimos días y hasta el momento de redactar estas impresiones, si los barcos se mantienen amarrados a sus boyas, sólo es debido a las adversas condiciones atmosféricas que reinan actualmente, puesto que los preparativos de los instrumentos precisos para afrontar la campaña besuguera están a punto por parte de todo el equipo de nuestros barcos mayores.

Y es claro que de aquí en adelante pongan sus mejores afanes en no perder la ocasión de hacerse a la mar, pues teniendo a la vista la perspectiva de las fiestas navideñas, las cotizaciones de sus pescatas alcanzarán cifras de una elocuencia superlativa y de las que hace unos días nos adelantaba un curtido y experimentado pescador que esperaba que en esos días clave del fragor gastronómico conmemorativo de la Natividad del Señor, los precios en lonja del besugo no bajarán de 1.000 pesetas el kilo.

Y nos añadía que si días antes de la gran tentación gastronómica del suceso navideño, los consumidores no estuvieran dispuestos, ya, a poner sus billeteras a tono con esa línea de precios, los barcos retendrían sus productos en los frigoríficos para mostrarlos al mercado en el momento mismo en que acuciado el consumidor por el imperativo de la buena mesa tradicional, no tendrá más remedio que pasar por la exigencia de cotizar el besugo y la merluza a esos precios que dejamos citados y que no sabemos si servirán para contristarles aunque no para dejarles perplejos pues ya todos estamos curados de espanto.

Los boteros siguen sin perder el tiempo a nada que el estado de la mar les permite manejar sus aparejos y como sus productos son siempre cotizados a precios de alta temperatura sólo la inoportunidad de aguas muy desapacibles son las que pueden conseguir tenerlos inactivos en sus bases. En Castro disponemos de una de las flotas más importantes de la costa respecto a esta modalidad pesquera y no digamos en las campañas jibioneras que se ven ostensiblemente incrementadas con un importante núcleo de aficionados que aprovechan sus aficiones no sólo para distraer sus ocios sino para sacarse unas hermosas pesetas por eso de que es mucho lo que se pesca y todo no va a regalarse o engullirse personalmente. Desde mediados de verano y parte del otoño ha habido profesionales que han cifrado la respetable suma de medio millón de pesetas con la captura del cefalópogo y oído tenemos que en los últimos veinticinco años la costera jibionera de este año ha sido la más pródiga y esplendente de las conocidas en ese largo periodo que citamos.

Y toda la pesca que consiguen tien unos precios de sensación. Porque es la cosa que hasta cuando peces relegados del gusto de las gentes, como el chicharro que los barcos mayores han de vender en la mayoría de los casos a 7,50 pesetas el kilo, para guano, los que pescan los boteros se cotizan hasta el punto de que el pasado día vimos pagar a una ama de casa por un chicharro de 450 gramos, la respetable cantidad de treinta duros.

Y ahora díganme ustedes como se entiende esto y como se entiende el mercado de divisas y eso de la inflación y de la gasolina y del dólar.

A. .

...y nos devolvieron el dinero.



© ENRIQUE ALONSO & C.C.

RELACION DE PREMIADOS DE JUGUETERIA (semana 13-12-82 a 18-12-82)

NIEVES SOBRINO
Aptdo. de Correos 59 - Reinosa (Cantabria).

MARGARITA FRESNEDO
Res. -Las Alamedas-, 5 - Laredo (Cantabria).

M.ª ANGELES SALCINES
Prolong. Floranes, 27, 3.º dcha. - Santander.

M.ª ANGELES FERNANDEZ
B.º Camino, 3, 2.º izda. - Santander.

FERNANDO DE COS COPES
Santa Lucía, 67 - Santander.

M.ª AMPARO RUIZ
Pérez Galdós, 47 - Santander.

ENCARNA GUTIERREZ
San Román de la Llanilla, 143.

DORITA GANDAY
Sta. Cruz de Bezana.

M.ª RAQUEL MUÑOZ PEDREJON
Isabel II, 8, entlo. - Santander.

LAURA DEL CASTILLO
Ramiro Ledesma, 38 - Muriedas (Cantabria).

REMEDIOS IRIZABAL
Polanco, 112 - Santander.

MARGARITA MAURA GUTIERREZ
Reina Victoria, 17, 6.º - Santander.

PILAR GUTIERREZ
Castilla, 89, 4.º H - Santander.

LUCIA BELEN CORONA
B.º La Iglesia, 8 - Mogro (Cantabria).

ROSA M.ª GARCIA OBREGON
B.º del Carmen - Castañeda (Cantabria).

MERCEDES LEAL
c/ Madrid, 7, 2.º izda. - Santander.

ANGELES ZABALA
Ramales de la Victoria - Cantabria.

M. A. BLANCO
Maura, 3 - Santander.

almacenes lealtad
CADA COMPRA UN AHORRO

En el aniversario

De ello hace ya tres pesados y largos años. Pesados porque, para los que ya andamos rondando los cincuenta, tres años son como una pequeña losa que cada día cuesta un poco más soportarla. Bien es cierto que aún es una pequeña sobrecarga, pero que nos parece mayor si encima vamos recordando la fecha de nuestro nacimiento. A veces sería muy beneficioso perder, olvidar aquella ya lejana fecha en que tuvimos la gran suerte y oportunidad de llegar a este maravilloso mundo para gozar de sus eternos encantos que por doquier nos rodean. Para admirar esta Naturaleza que a veces, muchas veces, y quizás por tenerla tan a mano y tan a la vista no somos capaces de saborearla en todo su esplendor y magnitud. Yo procuro ver las cosas desde su cara sonriente y feliz, pero a veces debemos de ser realistas y consecuentes con nosotros mismos y sacar a la luz aquello que está obscuro para que esa luz lo clarifique. Aunque a veces lo obscuro, y quizás porque el disfraz no tiene lugar, se vea tan claro que... delata y condena.

Si algo existe que realmente me produce pena y tristeza y esto a pesar de mi optimismo y buena voluntad, para ver las cosas, es el manejo y el jugar —sí, jugar— con la inocencia y candidez de los niños. Me parece bien que, y por parte de los pocos y siempre los mismos, se organice una fiesta «mundial» para celebrar el tercer aniversario de su «triunfo». Me parece bien que a través de caros y lujosos carteles se recuerde tal efemérides (¿De dónde sale tanto presupuesto? ¿Quién lo financia?). De verdad que no pido explicación alguna porque de tan obscuro está ¡tan claro! Soporto con verdadera estoicismo a los «locutores» de siempre dando las «consignas» de siempre y a través de los mismos altavoces. Comprendo que organicéis el circo los domingos a la una del mediodía (en algo hay que divertirse). Comprendo que os metáis siempre con el mismo porque la envidia, a pesar de ser mala consejera, es vuestro sino y patrimonio. A quien envidiar si no al que realiza, trabaja por y para el pueblo; al que ha realizado obras que ni siquiera pudisteis soñar: Paseo Marítimo (o Paseo Lolín), depuradora de agua, abastecimiento total del preciado y necesario líquido, nueva plaza del mercado, nuevos centros escolares etc. Para qué seguir. La lista se haría interminable. La «tonta» la dejo para vosotros y para que la sigáis utilizando como bandera y estandarte. Algo, algo os dejo. De nada. Ese es vuestro único patrimonio y como os pertenece... Ahí os queda.

Que queréis organizar una fiesta. Bien. Cabe. Que queréis festejar vuestro «triunfo». Bien, vale. Que queréis reuniros los cincuenta o cien —que no más ¿eh?— de siempre en el circo de los domingos. Pues muy bien. Todo se puede admitir. Pero, por favor, os lo ruego, os lo pido de corazón: no, no mezcléis a los niños. No os ampareis en la inocencia infantil para hacer número y aparentar. Dejad, de corazón os lo suplico, dejad a los niños al margen de vuestra irresponsabalidad. Dejad a los niños que sigan siendo niños.

Dejad a los niños que sigan juntos, que libremente se relacionan entre sí que desconozcan sus cándidas mentes vuestras «acciones salvadoras». Que entre ellos no exista esa separación por la cual tanto ahinco ponéis. Dejad, dejad que esa bendita inocencia siga su curso normal. Dejad, dejad a los niños. No juguéis con sus mentes, con su inocencia, con su destino. No juguéis con ellos. Ellos son nuestra alegría, nuestro presente y nuestro futuro. No, por favor, os lo ruego y suplico, no los involucréis.

Nunca os lo perdonaríamos. disfrazaros vosotros, aunque ya no lo necesitéis, pero los niños... no. Ellos son patrimonio de nuestra sociedad. No de la vuestra.

Por último, y una vez más, y con un grito desgarrador os pido: los niños NO, que son NIÑOS.

Un padre

Ridículos

Sabemos que pocas cosas más feas que hacer el ridículo, se pueden hacer en este mundo. Tenemos dos muestras a la mano y no queremos dejar pasar la oportunidad de señalarlas.

Con motivo de la desaparición de los, según ellos, artísticos jardines de la Playa, dos profesionales de la arquitectura, el castreño Inchaurbe, y el santanderino García Negrete, denunciaron el hecho al Colegio de Arquitectos Cántabros, y parece ser que pretendieron en aquella reunión, que el Colegio se pronunciase, ya, como ahora se dice, en sentido condenatorio. Imperó el buen juicio y se adoptó el acuerdo de que una representación del repetido Colegio se desplazase a Castro a ver, con los ojos, en que consistía la «avería» que aquí se había hecho. En consecuencia la semana pasada esa representación visitó las obras, y según nuestras noticias, que de no ser ciertas, serían rápidamente desmentidas, marcharon plenamente satisfechos de lo que vieron que se está haciendo, que no es precisamente una avería, sino todo lo contrario. Siendo esto así no cabe la menor duda de que la postura de los citados denunciantes, no resulta precisamente demasiado airosa.

Otro ridículo, a nuestro modo de ver, ha sido la celebración el pasado sábado del tercer aniversario del referéndum sobre Castro Novo. Tanto por el fondo como por la forma. ¿Es qué desde entonces han progresado tanto Castro y Mioño, como para demostrar tanta alegría? ¿Tanto ha disminuido desde entonces el paro en la comarca? ¿Tantos castreños que trabajaban fuera han encontrado desde entonces puestos de trabajo en su pueblo para poder regresar? ¿El comercio local está desde entonces más próspero? ¿Carpinteros, hojalateros, pintores, electricistas, talleres, etc., etc., etc., han tenido que ampliar sus plantillas ante la avalancha de trabajo que se les ha venido encima? ¿Es qué los ingresos por licencias de obras han sacado al Ayuntamiento de sus penurias económicas? Ante este panorama, ampliado por el que nos empieza mostrar el nuevo Gobierno de la nación, ver a unos adultos, muy pocos, menos mal, dando saltos de alegría detrás de la charanga, bailando y haciendo explotar tracas y cohetes, por hacerse la ilusión de haber conseguido impedir que se hiciese algo que habría podido paliar la penosa situación a que estamos abocados, es algo que más que ridículo, resulta grotesco.

J. E.

EPELDE MUSICAL
"ALETXU"





ORGANOS

LOWREY

- VISCOUNT
- CASIO
- FESMA
- DOMUS

Distribuidor Oficial

Toda clase de Guitarras
Clásicas - Concierto Flamenco.
WESTERN — ELECTRICAS
ARMONICAS — FLAUTAS
Instrumentos de Percusión

PIANOS

- BECHESTEIN
- DIETMAN
- DOINA
- HORUGEL
- OTTO - BACH
- SAUTER
- TOYO

¡¡FELICES NAVIDADES y REYES MUSICALES!!

C/ Javier Echevarria, Núms. 17 y 19.
Telf. 861398 CASTRO URDIALES CANTABRIA

FACILIDADES DE PAGO HASTA 5 AÑOS

Diciembre, el último mes

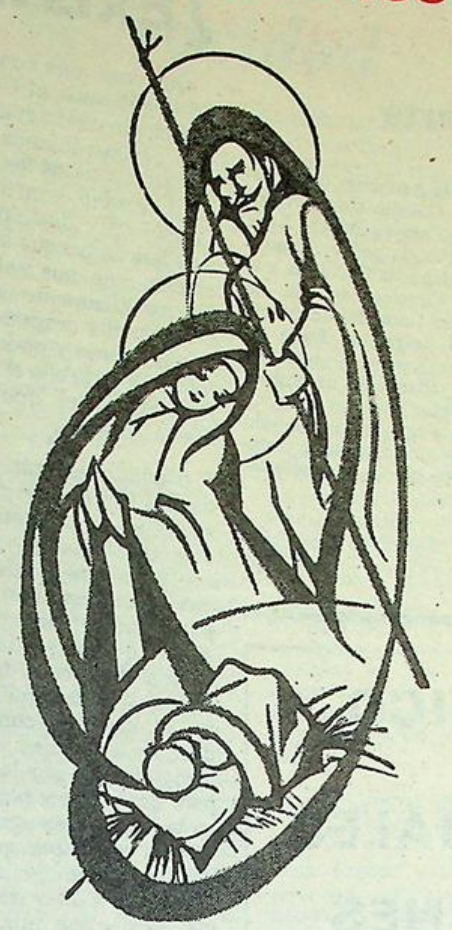

ditando sobre este 82 se nos acaba, revolviendo ideas y recuerdos. mehe dado traspuesto, como ra se dice, es decir me he rmido plácidamente. Y he ido un sueño. Estaba yo sentando sobre amplio y ortable sillón, cuando se acercó un anciano, ca- rveso, cansado y balbucien-

Le pregunté: ¿Qué desea hombre. ¿Qué le pasa? , ya no vuelvo a vivir, soy viejo, me deben jubilar la vida. Aquel hombre, viejo cuerpo y alma, se ahogaba con la tos, stía en sus afirmaciones. ro, ¿quién es Ud.? le dije, a cual me respondió, que era iembre. Perdón, señor, le spondí, dispénseme, señor iembre. ha llevado Ud. la rga de todo un año y enci- le cae la breva, de ser el rimer mes del «cambio». rtamente, me dijo, fíjese d. que papeleta me ha depa- do la UCD con adelantar s elecciones. Así lo he asu- ido y así me encuentro aho- , bastante más cansado y burrido que antaño. Y que sponsabilidad ante mis her- anos meses venideros, qué sponsabilidad.

Ahora bien, comentó el an- ciano, me queda el placer de poder dar el gordo de la Lotería, que no es moco de pavo, aunque esta ave, también me corresponda por naturaleza. Como bien sabes, seguía el anciano, todos los españoles, se dedican desde los primeros días de mi mandato a la búsqueda y captura del gordo, y como siempre sucede el día del sorteo, la desilusión es completa, porque el primer premio, el más suspirado, no da para todos...

Todos los vendedores presumen de tenerle en la mano, hay números sugestivos, extraños, ideales, magnéticos y combinados.

Hay quien no muy confiado en su suerte le gusta asistir al sorteo en directo, mientras que un mayor número de televidentes, tampoco se apartan de la pantalla, con sus bolígrafos en ristre.

Estos chicos que cantan los números, mejor que muchas vicetiplers de opereta. Las gentes van detrás del gordo con una fe que para sí quisiera el mismísimo presidente del Gobierno.

Conocido el resultado que los bombos arrojan, a las pocas caras de satisfacción se añaden en mucho mayor número las de desengaño y tristeza. Unos se lamentan el por qué sonaba tan bien, el de más allá se presigna por no haber tomado aquel capicua que hoy le hubiera devuelto el dinero. Pero en cualquier caso, el español bromea con la situación, se alegra, por ejemplo de que los premios gordos que salgan lo sean muy repartidos, incluso hasta hacen ostentación de que nada les importa haber sido agraciados.

Y mire Ud., continúa diciéndome diciembre: cada vez con voz más lenta y fatigosa... Y es que en estos tiempos de crisis, lástima que no haya más gordos de lotería, más agraciados, es una auténtica pena del señor diciembre, querido anciano, le dije: Hay otras cosas que bastantes más pena que dan... ¿y cuáles son? respondió mi encorvado interlocutor.

Mire, hay que sembrar una semilla, le respondí. Hay una semilla que yo deseo que se extienda por todas nuestras tierras, por todos nuestros lares a ver si conseguìmos que jamás nadie desmembre moralmente a este gran pueblo nuestro, a este pueblo de belleza y sol, de ideas, de imaginación, de solera y de historia cargado.

Y entonces advertí que el señor Diciembre, abrumado y entristecido se me echó a los brazos, se me estrechó con su pecho ya hendido y con voz ronca y pesada me dijo: «Querido amigo, lo mismo yo pienso, así lo entiendo», y alejándose lentamente, saludándome con el brazo a media altura, me balbuceó algo que me dejó atónito: «Amigo mío, decía, creo que Dios hubiera sido español»..., y alejándose entre la niebla y el frío del camino le perdí de vista.

MONTAÑES

MESON MARINERO



Les desea
FELICES PASCUAS
y
PROSPERIDAD
EN EL AÑO 1983



CADA PLATO UNA ESPECIALIDAD
FARO INDISCUTIBLE
DE LA COMIDA CASTREÑA

Plaza de España
Teléf. (942) 860005

El certamen de villancicos

Ocho coros toman parte

La organización del VI Festival de Villancicos, ha cerrado ya la inscripción para la presentación de los grupos que han de participar en este certamen, que durante estos años lleva a efecto con gran acogida de participantes y público espectador, el joven entusiasta Javier Carrasco.

En esta ocasión se cuenta con ocho inscripciones, que representan a los grupos siguientes: Colegio Javier Irastorza, Guardería Infantil de Nuestra Señora de la Asunción, Coro Stela Maris, Colegio de Párvulos Menéndez Pelayo, Colegio XXV Años de Paz, la solista infantil Ana Acordagoitía Olavarría y el Grupo de Cantores de Isla. La Agrupación Coral Santa María cerrará el programa, fuera de concurso, con la interpretación de varios villancicos, uniéndose así al carácter benéfico de la velada para la que se han reunido un número considerable de trofeos, donados por el comercio local.

CLUB NAUTICO
DE
CASTRO URDIALES

VIERNES
31 de Diciembre
de 1982
NOCHE
GRAN COTILLON
FIN DE AÑO
Reserva de mesas: Teléfono 86 12 34

Navidades, ¡mágica palabra!

¿Existirán los espejismos?

Qué cosa más bonita cuando llegábamos al Colegio, sí al Colegio con mayúsculas, y nos encontrábamos con los amigos de todos los días. Pero, de verdad, eran amigos de verdad (?) y disculpen la redundancia, porque la palabra sinceros no nos sale ahora. Es prácticamente imposible creer en ella después de todo lo visto, oído y padecido, sumando a todo ello el desengaño más cruel que alguien pueda imaginar.

¿Cuándo llegarán las navidades? Era una pregunta que se perdía en la lejanía de los días como viendo, pero que muy lejos aquellos días en los que todos nos uniamos para pasar unas horas de diversión, después de haber «cumplido» con los ritos sagrados de la familia, es decir, la cena en común, las doce uvas muchas veces nos atragantaban por las prisas, pero que siempre terminaban en la mejor, más agradable y sincera algarabía que nadie ahora pueda imaginarse. Eramos fieles a unas tradiciones ancestrales que nunca hemos dejado y a las que nos aferramos para no caer en la hipocresía, el engaño y esa falsedad que ha pasado al primer término de esta mal llamada sociedad pregonada por tantos absurdamente «controlados» por ideas ajenas a sus conocimientos y sentimientos de principio.

Aquellos días de colegio, ¡maravillosos recuerdos!, parece que pertenecieron a la prehistoria. ¡Están tan lejanos! Pero no, es hora de despertar de unos sueños malévolos que lo único que van a conseguir es deteriorar aún más, si ello es posible, la convivencia, el bienestar, el sentido común y el quehacer de cada día. Trabajando juntos podemos resucitar aquellas vivencias que antaño nos enorgullecieron y nos hicieron vivir días felices en una convivencia envidiable que nos han querido y aún pretenden romper.

Luchemos por conseguir devolver a Castro la fisonomía propia que le hizo popular y famoso, con el pacifismo tan peculiar y brillante que siempre tuvo y con aquellas estampas navideñas que fueron orgullo de todos los castreños que sentían y siguen sintiendo en lo más profundo de sus seres la gallardía de un pueblo señor, que ocupó y tiene que seguir haciéndolo, un lugar de privilegio dentro del concierto diario en todas las facetas de la vida.

No podemos hacer caso de los cantos de sirena, y menos, cuando estos cantos llegan de gargantas que antes se quedaron afónicas interpretando otras canciones de conveniencias particularísimas las malas intenciones han trocado en espadas traidoras que intentan destruir todo aquello que tanto costó levantar.

Tapemos los oídos ante estas «insinuaciones» tan alevosamente premeditadas que intentan romper los ideales más sagrados que durante tantos años hemos ido tejiendo en pro de una mejor convivencia y con ello de un bienestar sólido para todos



nuestros amigos y convecinos.

Por ello, tenemos que pregonar a todos los vientos que sí existen los espejismos para desgracia de la humanidad entera. Los engaños están a la vuelta de cada esquina. ¡No nos tropecemos con ellos!

Por ello esperemos, ¡Dios lo quiera!, que estas próximas navidades sirvan, más que nunca, para unir a todos los castreños en ese lazo de hermandad que nunca debió ser roto, porque sencillamente era maravilloso. ¿Hay quien lo dude?

¡Felicidades a todos!

Francisco PEREZ

Pegaso
EL CAMION ESPAÑOL



Concesionario:
José Vidal de la Peña
VENTAS: Paseo de Pereda, 35 - Carretera de Parayas, kilómetro 3
Teléfono: 212150
TALLERES:
Teléfono: 250450
MALIAÑO

CAREL mobiliario de cocina y baño
yany
patriarca
MCO
TRES MARCAS DE PRESTIGIO EN MUEBLES DE COCINA Y BAÑO
MAS DE 50 POSIBILIDADES DIFERENTES PARA EQUIPAR SU COCINA
FINANCIACION A 60 MESES
CAREL
ESPECIALISTAS EN COCINA Y BAÑO

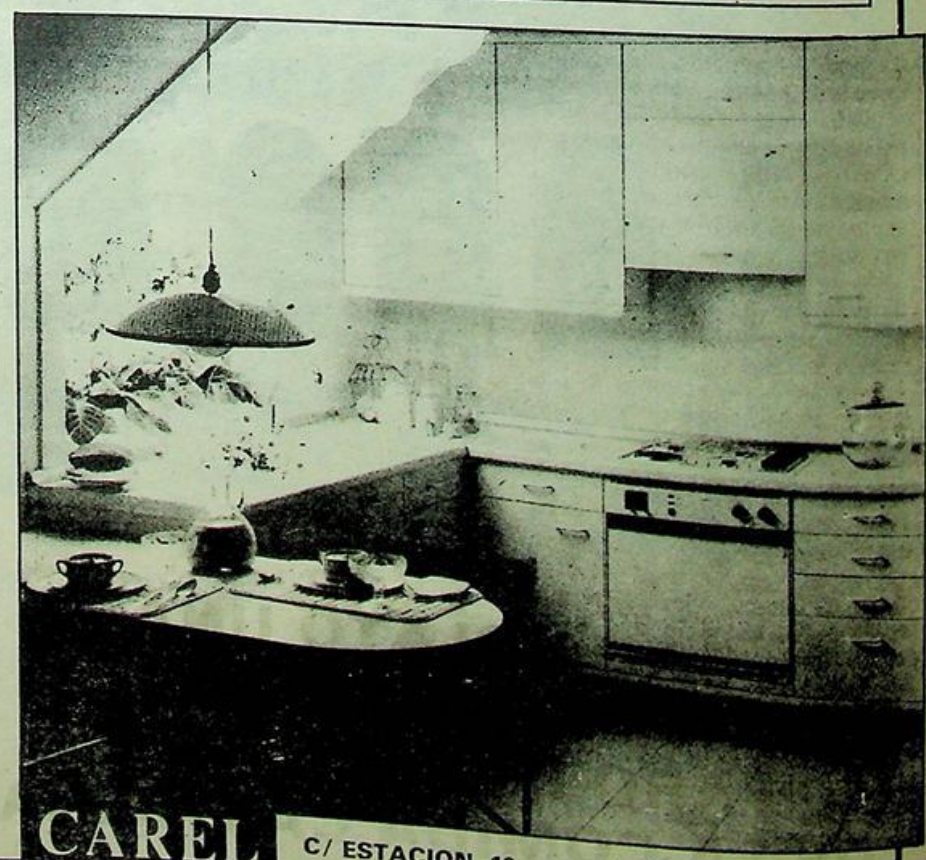

CAREL C/ ESTACION, 10 TFNO. 862611-862661

La Navidad en Castro Urdiales

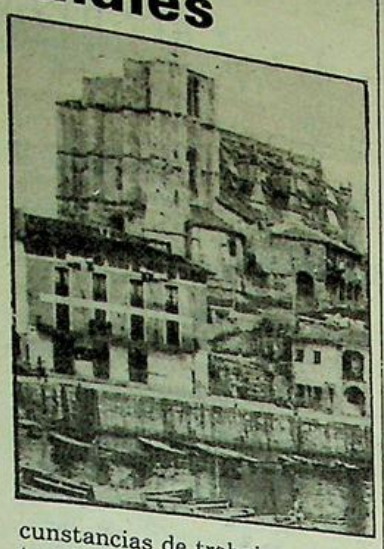

Toda la Cristiandad celebra, con gran esplendor las fiestas navideñas y nuestro pueblo no puede ser una excepción. En Castro ha tenido que haber desde tiempos bien remotos un gran afecto por las conmemoraciones tradicionales; ya que existe una calle denominada Belén. Supongo que esta antiquísima rúa así llamada tiene que hacer referencia al Misterio que hace 2000 años terminó en aquella población en que llegó nuestro Salvador al mundo.

Aunque hace unos números de LA ILUSTRACION en que se habló ampliamente de la caracolada de San Andrés, este molusco es también un plato predilecto para muchos hogares en la celebrción de la Navidad. Los barcos también buscan con esmero el codiciado besugo, rey de muchas mesas en la habitual cena del día 24. A pesar de que en tiempos pasados y desgraciadamente ahora no estamos nada boyantes, para estas fiestas se procura por todos los medios preparar por las amas de casa una suculenta cena. No se repara en medios para lograr este objetivo.

Hacia la década de 1930 se puso de moda salir a pasear después de la cena; pero rápidamente se olvidó esta costumbre. El día de Navidad es por excelencia el día más hogareño. La familia sentada en la mesa va hablando de todo con alegría, recordando navidades pasadas, y siempre con una oración para los que se fueron al descanso eterno. Parece ser que es el día mejor para recordar a toda la familia, y muy en especial para los que por circunstancias de trabajo o de distancia no pueden sentarse a la mesa aquella noche.

Las grandes naciones parece que tienen intención de declarar como el día de la Paz el 1 de enero. No creo que exista motivo ninguno para ello, ya que para los españoles el día de la Paz y del perdón es el 24 en que se conmemora el Nacimiento de Jesús que es el que predicó siempre la paz, y podemos decir que es la Paz misma. El villancico más famoso se titula Noche de Paz, y aunque fue compuesto en Alemania se ha extendido por los 5 continentes como la canción navideña por excelencia.

A todos los castreños y lectores de LA ILUSTRACION les deseo las mejores fiestas navideñas. Que el año que viene nos encontremosd todos en prosperidad y que la auténtica Paz reine entre todos los habitantes de nuestro bello rincón.

Lorenzo MATA SUETA

Las costumbres actuales de la Navidad

ENTRE las costumbres actualmente figuran en la celebración de la Navidad en el mundo cristiano, la mayoría de ellas provienen de la época en que el 25 de diciembre era la fiesta del Sol. Por ejemplo, los troncos, antaño encendidos en los atrios —hoy sustituido por adornos de pino, cristal, papel plata, etc.— y las luces en los abetos tradicionales, son otras tantas supervivencias de las hogueras y las iluminaciones que, en otros tiempos, festejaban el retorno del Sol.

MISA DEL GALLO

En los países de origen latino la festividad religiosa se ha impuesto a la pagana y la Misa del Gallo es el exponente religioso más importantes de la conmemoración. La llegada del día 25 se celebra religiosamente conmemorando la venida de Jesús a la tierra. En el resto de Europa la festividad propiamente dicha se celebra durante el día 25. Incluso en España, Cataluña celebra con más solemnidad el día 25 que la Nochebuena. Los primeros colonizadores de los Estados Unidos celebraban la Navidad con el oficio religioso a cargo de sus pastores el día 25, pero trasladando las tradiciones de sus países al que se estaba gestando.

En la mayoría de ellos no existía la misa de las doce de la noche, sino la del alba del día 25. La noche anterior se celebraba y todavía se hace así con una comida especial y, al estar las iglesias situadas en el mismo lugar que los cementerios, recordando a los familiares desaparecidos al visitar su tumba.

VELAS

Los países europeos suelen apagar en la Nochebuena las luces eléctricas y encender el árbol de Navidad con velas y no con luces como se hace en España y América. La costumbre española más tradicional es el belén, representación total de los momentos estelares del nacimiento y primeros días de vida del Salvador.

Otra costumbre del mundo cristiano es el «Papá Noel», que en algunos países europeos se convierte en San Nicolás. El «Papá Noel» visita todas las casas repartiendo regalos a sus moradores, principalmente a los niños.

REMINISCENCIAS CRISTIANAS

En España esta costumbre tiene más reminiscencias cristianas y se celebra el día seis de enero, fecha en que los Magos de Oriente adoran a Jesús y le ofrecen los dones: oro, incienso y mirra. En España, esa noche los «reyes» visitan a los niños en sus casas y les dejan los regalos, que antes han pedido —como los niños europeos— mediante una carta.

- **Tienen su origen en las festividades paganas al Sol**

En definitiva, hemos intentado hacerles conocer los orígenes de la Navidad, y sean cuales sean actualmente las costumbres, la realidad es que el 25 de diciembre aunque no representaba una fecha histórica, sí parece comprensible que la Iglesia eligiese esta fiesta para conmemorar el acontecimiento más importante de la historia universal. Era la fiesta más trascendente que se celebraba en la antigüedad.

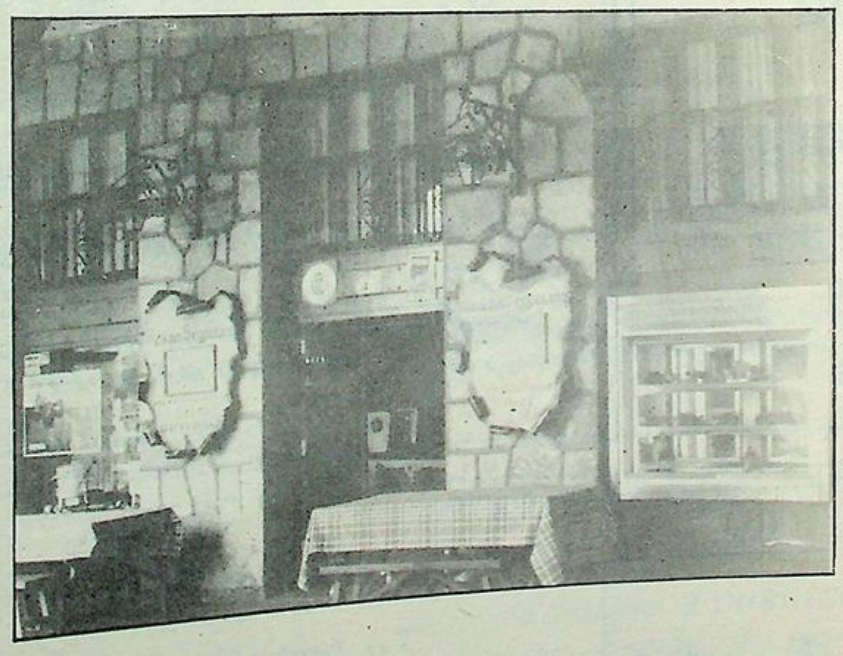

CHAINE DES ROTISSEURS - 1248 - 1950 -

ASOCIACION MAGISTRAL DE GASTRONOMIA 1976

MUCHAS FELICIDADES EN EL AÑO NUEVO 1983

Mesón **EL SEGOVIANO**

HORNO DE ASAR

Castro-Urdiales

CORRERIA, 19 - TEL. 86 18 59

Aquí el deporte castreño

Balonmano

Babel Calasanz, 24; Castro, 15

El Castro ha cosechado una nueva derrota en su visita a los Escolapios, donde ha jugado contra el Babel Calasanz, perdiendo por el resultado de 24 a 15, que dice bien a las claras la superioridad del Calsanz.

En la primera parte es donde se ha basado el triunfo del Calasanz, pues se ha encontrado a un Castro muy nervioso que no encontraba sitio en el campo, dejando muy sueltos los marcajes en defensa y con muchos nervios en aataque que les hacíam perder muchos balones, lo que han sabido aprovechar muy bien los del Calasanz para irse al descanso con una ventaja de 13 goles a 4 que dice bien a las claras las facilidades encontradas por el Calasanz y que dejaba sentenciado el partido.

En la segunda parte parece que el Castro sale de su letargo y juega más entonado, practicando mejores marcajes en defensa y atacando con más ideas, estando esta segunda parte más igualado el partido, pues a pesar de que nunca llega a inquietar al Calasanz en el marcador, el Castro da otra imagen de equipo y demuestra que poniendo un poco de ganas y de nervio se puede ganar a cualquier equipo, pues en esta segunda parte lograron terminar empate a 11 goles, por lo que el resultado final fue de 24 goles a 15 favorable al Calasanz.

Ahora que el Castro tendrá unas jornadas de descanso, motivado por las fiestas navideñas, será hora de recapacitar y esperar que este descanso dé tranquilidad y cuando se reanude la competición los resultados del equipo castreño sean más favorables y se escale a puestos acordes a la categoría del equipo.

Además, se está a la espera de que el jugador Arroyuelos venga en estos días licenciado del servicio militar, siendo su concurso muy importante en el juego castreño.

Dirigió el partido el colegiado Carrasco, con un arbitraje regular que no ionfluyó en el resultado, pero que permitió el juego bastante duro que practicaron los jugadores del Calasanz en defensa.

Calasanz: Barquín y Tapia en la puerta; Hut, 2; Bermejo, 7; Martín, 3; Lavín, 1; López, 3; Díaz, García, 7; Martínez, Lomas y Garmencia, 1.

Castro: Jesús en la puerta; Dogen, Llamosas, Laca, 5; Angel, Gil, Rueda, Pérez, Pedro, 2; Rafa, 4, y Amurrio, 2.

Dentro del Trofeo Regalos Iglesias al jugador más regular del Castro A. A. en este partido ante el Babel Calasanz la puntuación otorgada ha sido tres puntos para Rafa; dos para Laca, y uno para Pedro.

BORES

SEGUNDA REGIONAL

Toranzo, 1; U. D. Brazomar, 3

El equipo de Brazomar con un pie en la Primera Regional

Con la victoria del Brazomar en Toranzo, el equipo del Barrio, tiene un pie en la categoría de Primera Regional, a falta de varios encuentros por jugar, pero los dos puntos positivos alcanzados en Toranzo en la tarde del domingo, supone un gran paso para seguir en el puesto de líder, de la Segunda Regional.

Ambiente tenso en el campo de Toranzo, ante la visita del equipo castreño, que se mantiene en el primer puesto, a pesar de las entradas fuertes de los locales, y los gritos de los aficionados, pero los jugadores del Brazomar no se amilanaron, tomando la iniciativa del partido, en un campo embarrado y con las mínimas medidas, pero las condiciones físicas y la mejor situación en el terreno de juego, hizo dominar a los de Brazomar, que en el primer tiempo fueron a la caseta con dos goles a su favor, para marcar el tercero en el minuto 90 del encuentro y recibir uno en el minuto 60 de juego en un mal entendimiento de la defensa forastera.

Juzgó el encuentro el colegiado cántabro, Raúl M. Alonso, que estuvo bien, aunque fue muy protestado por los aficionados locales, con intento de agresión, tardando en llegar a las casetas unos diez minutos, acompañado de sus jueces de línea. Sacó tarjeta amarilla a Gelito, Laiseca y De Diego del equipo de Brazomar. A sus órdenes el equipo castreño, presentó la siguiente alineación:

Fernández Cuena; Gelito, Villar, Odriozola y Liaño; Ibáñez, Cueto y Laiseca; Angel Díaz, De Diego y Ramón.

En el descanso Ricondo por Angel Díaz y Sergio por Ramón en el minuto 75 de juego.

Goles: O-1. 20 minutos de juego. Jugada por la derecha de Ibáñez y Angel Díaz, con centro pasado sobre Ramón, quien de fuerte tiro bombeado dentro del área, consigue el primer gol.

0-2. 41 minutos de juego. Jugada de De Diego por la derecha, que se lleva a su marcador, pasa al centro, falla la defensa local y Angel Díaz que sigue la jugada, marca el segundo gol.

1-2. 60 minutos de juego. Mal entendimiento en la defensa del Brazomar, que no acierta a despejar y el delantero centro local, consigue batir a Fernández Cuena en un tiro en semi-fallo.

1-3. 90 minutos de juego, ya en el periodo de descuento, jugada personal de Ricondo, que lanza un fuerte tiro, consiguiendo un bonito gol, que sentenció este encuentro de gran rivalidad.

Destacados: Todo el equipo realizó un gran encuentro, pero quizás el más destacado fue el portero del Brazomar, Fernández Cuena, que realizó tres paradas de mucha categoría y afianzó de esta manera el buen juego de sus compañeros.

B. ELORDI

SE ARRIENDA
EL ASADOR
— — —
«La Marinera»
— — —
En la calle de La Rúa
Razón: Oscar Cobo
—•—
Teléfono: 86 04 82

La Sala de Fiestas
BASTER
Les desea un
FELIZ Y PROSPERO AÑO NUEVO
celebrando su tradicional
COTILLON de FIN DE AÑO
(PLAZAS LIMITADAS)
CASTRO URDIALES (Santander)

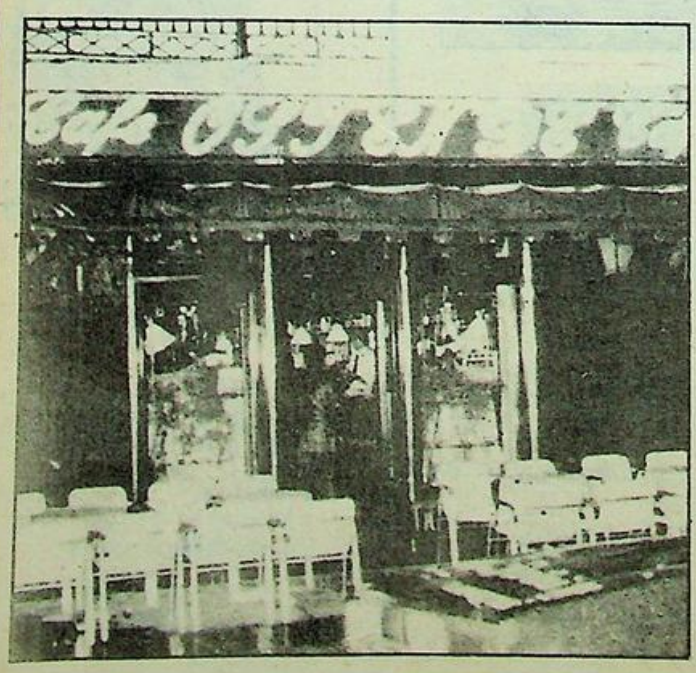

El ambiente que busca
La tertulia de cada día en la
Cafetería
Ostende
Un nuevo estilo (pensado para usted)
ambiente selecto
◆
CASTRO URDIALES - FRENTE AL PARQUE

El Castro, F. C., ganó y convenció en Riomar

El pasado domingo, en Riomar el Castro, F. C. se enfrentó al Oviedo Aficionado, al que consiguió vencer por 3-1. Primer periodo, 2-1.

Tarde fría, terreno de juego muy pesado por las lluvias caídas en días anteriores, un tercio de entrada y suave viento que no perjudicó el juego de ambos conjuntos.

A las órdenes del colegiado cántabro Castañeda Canales, que tuvo una correcta actuación, bien ayudado en las bandas por León y Díaz, los equipos presentaron las siguientes alineaciones:

Oviedo Aficionado: Balán; Iñaki, Agustín, Segundo, Del Riego, Pradera, Velázquez, Kike, Joaquín, Corsino y Mata.

Castro, F. C.: Irusta; Santiago, Ten, Merodio, Iriarte, Santamaría, Colina, Olano, Velar, Chema y Aitor.

A los 60 minutos del juego, Martín sustituyó a Mikel, y en el 85 Díez Portillo salió por Velar.

Goles

0-1: En un contragolpe de los visitantes, Joaquín dispara fuerte, rechaza Irusta al no poder sujetar el balón y éste rechace lo aprovecha Kike y bate a Irusta. Transcurría el minuto 17.

1-1: 18 minutos de juego. Contragolpe del Castro, en el que participa toda la delantera. Aitor se adelanta muy bien a Balán y consigue «colocarle» el esférico por debajo de su cuerpo.

2-1: Sale Santamaría desde el centro de la media castreña con el balón controlado, se lo pasa a Aitor a la altura de la línea frontal del área ovetense, y éste, por alto, se lo cede a Velar, que a la media vuelta conecta un gran tiro que bate por alto a Balán.

3-1: 75 minutos. Bota un córner Chema a la izquierda de Balán. Lo hace de forma abierta y Colina, desde la línea frontal del área forastera empalma un auténtico cañonazo a la media vuelta que se cuela lamiendo la cepa del poste derecho del portal defendido por Balán.

Comentario

Partido entretenido en Riomar, entre dos equipos que se dedicaron a jugar al fútbol, olvidándose del juego subterráneo y los malos modos —no hubo tarjetas— y el público agradeció con creces estas dos circunstancias.

Buen equipo el Oviedo Aficionado, que confirmó en Riomar que sabe jugar al fútbol, con una juventud envidiable, como debe poseer un equipo que esté funcionando para promocionar los jugadores del primer equipo de la capital asturiana.

El Castro ratificó la recuperación demostrasda hace ocho días en Asturias, frente al Europa, y así como ejemplo, diremos que Chema luchó lo indecible; Santamaría ha vuelto por sus fueros; la defensa sigue muy segura, y Aitor, lo mismo que Velar, rayaron a gran altura, siendo Aitor un gran luchador y que sabe jugar al fútbol, y Velar está resultando ese hombre de área que no solamente el Castro, sino cualquier equipo, necesita.

Finalmente, diremos que el resultado lo consideramos justo, aunque una mínima diferencia por parte castreña, posiblemente hubiera hecho mayor justicia a los asturianos.

Francisco PEREZ

Regional Preferente

Cultural de Guarnizo, 2; Mioño, 1

Terreno de juego en malas condiciones, debido al mal tiempo reinante, realmente imposible en una tarde infernal, para practicar el fútbol. El primer tiempo finalizó con uno a cero a favor del Guarnizo, marcando los locales el segundo a los 65 minutos de juego, aminorando la diferencia los mineros cuando finalizaba el tiempo reglamentario. Un encuentro en el que no pudo verse fútbol debido al estado del terreno de juego, pero jugando con deportividad, aunque otra cosa parezca el número de tarjetas exhibidas por el colegiado de turno, una amarilla para el equipo local y diez para el Mioño, que se quedó sin Icaza y Llamosas, por doble amonestación, debidoa protestas de los jugadores mineros al árbitro.

Primera Regional

Torina, 2; Sámano, 4.

Gran triunfo de los samaniegos que, poco a poco, se van afianzando en la clasificación y con estos dos positivos, van eliminando los puntos negativos.

Primera Categoría Juvenil

Juvenil Cayonesa - Juvenil Castro (suspendido por el mal tiempo).

Segunda Categoría Juvenil

Juvenil Cicero, 0; Juvenil Castro «B», 2.

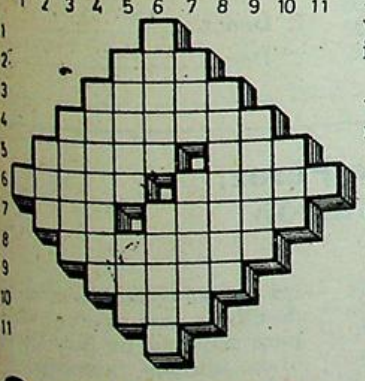

Crucigrama

HORIZONTALES: 1: Símbolo químico del carbono.—2: Isla del Mar Egeo, patria de Hipócrates.— 3:Diossa latina de la agricultura.— 4: Que mora o habita en un sitio.— 5: Nombre propio de varón. Sobrino de Abraham.— 6: Silabario, primer libro de lectura. Mecanismo para la dirección de un avión, cohete, etc.— 7: Río gallego, afluente del Ulla. Canciones populares portuguesas.— 8: Nombre que se da las divisiones del cáliz de una flor.— 9: Lances del juego del tresillo, en que se hacen todas las bazas sin ayuda de robo ni de compañero.— 10: Apécope de santo.— 11: Letras que en álgebra sirve a veces para designar una incógnita.

VERTICALES: 1: Abreviatura usada en artillería para designar el cañón.— 2: Igualdad de nivel en la superfice.— 3: Campos poblados de árboles frutales iguales.— 4: Archipiélago francés del Océano Indico.— 5: Escoria de los panales de cera. Preposición inseparable.— 6: Libro que contiene la ley religiosa de Mahoma. Engañoso, mentiroso.— 7: Deseo vehemente. Cada uno de los bordes reforzados de la cubierta del neumático.— 8: Espacios limitados por superficies.— 9: De nariz pequeña, chatos.— 10: Síntoma catarral.— 11: Abreviatura de punto cardinal.

SOLUCION

HORIZONTALES: 1: C.— 2: Cos.— 3: Ceres.— 4: Morador.— 5: Ramón, Lot.— 6: Catón, Timón.— 7: Sar. Fados.— 8: Sepalos.— 9: Solos.— 10: San.— 11: Z.

VERTICALES: 1: C.— 2: Como.— 3: Matas.— 4: Cores.— 5: Cerón. Pos.— 6: Corán. Falaz.— 7: Sed. Talón.— 8: Sólidos.— 9: Romos.— 10: Tos.— 11: N.

VIDEO CLUB J. M.

Haciéndose SOCIO y por sólo 86 pesetas diarias puede usted VISIONAR toda clase de películas en los sistemas V. H. S. y BETAMAS
Hasta 35 películas mensuales

VIDEOS DESDE
89.000 PESETAS

JESUS MARTINEZ ASTORGANO

Queipo de Llano, 11 y 13

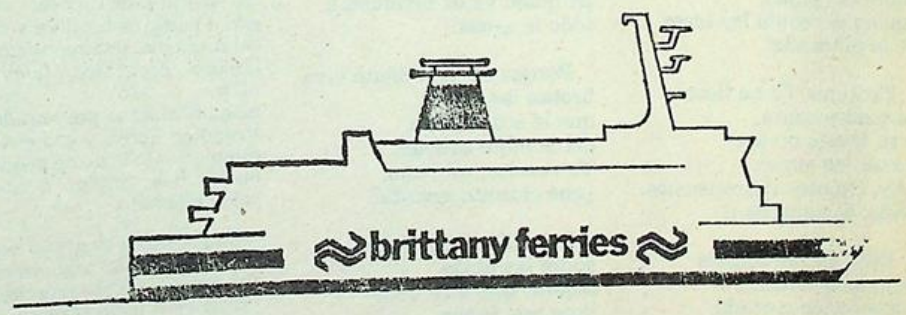

Con nuestros mejores deseos en estas Fiestas y para 1983

Agradeciendo a cuantos hicieron posible:
Haber canalizado por nuestro puerto
350.000 pasajeros-turistas y
105.000 automóviles

195.000 pernoctaciones en establecimientos hoteleros de Santander y provincia

Más de 1.000 tons de naranjas, en la presente campaña.

GRACIAS

MODESTO PIÑEIRO Y CIA.



El Ochote «Los Templarios» ensayando entre trastos y coches en un garaje.

Extraordinario éxito del Ochote «Los Templarios»

La pasada semana, como ya anunciáramos en estas mismas páginas, el Ochote «Los Templarios», de Castro Urdiales, se trasladó a Sevilla, por vía aéra, para protagonizar un gran concierto en el principal hotel de la capital del Guadalquivir.

Hay que destacar que fue la única agrupación que actuó y su éxito fue resonante, puesto que tenían programadas ocho composiciones y tuvieron que interpretar nada menos que catorce, dado el fervor y las «exigencias» de un público entusiasta, que se volcó materialmente y se rindió ante la exquisitez y magistral forma de interpretar de nuestros presentantes.

Ha sido, sin duda alguna, un exponente más de la tradición musical de nuestra ciudad, y un eslabón importantísimo en la cadena de éxitos de nuestro Ochote «Los Templarios», que ha conseguido subirse al podio de las grandes agrupaciones y es solicitado en numerosos puntos de España para próximas actuaciones.

— * * * —

El pasado domingo y en el Teatro Argenta, de Castro, tuvo lugar, a partir de las doce y media del mediodía, una reposición del famoso programa televisivo «Un, dos, tres...» magníficamente presentado por Urundina Pérez, y con el teatro complemante lleno de pequeños, puesto que dirigido a ellos se había montado.

La parroquia castreña es la encargada de esta organización y es su pensamiento repetirlo una vez al mes, dado el éxito conseguido en sus dos ediciones anteriores, ya que será patrocinado siempre por alguna entidad castreña, y la cesión del teatro es totalmente gratis.

El escenario, montado con escenas navideñas, adquirió una categoría y una belleza admirables, dignas del mejor elogio.

Que sigan por este camino, puesto que nuestros pequeños están necesitados de espectáculos para su esparcimiento.

Francisco PEREZ

Ramillito de estrellas

Nino recién nacido,
flor de albahaca,
remillito de estrellas
sobre las pajas,
¿quién encendió las luces
de la alborada?

Para que Tú no llores
tu madre canta,
y tu frente divina
besan las auras...
¡Ay, cuántos desconsuelos,
Niño, te aguardan!

Pero Tú me sonríes
bajo la escarcha...
Lirio recién cortado,
¿quién te maltrata?
¿Quién erizó de espinas
la Flor del alba?

Tus pañales se hicieron
cuenco de nácar,
donde duerme la Perla
de la esperanza
¡A quién ve tu hermosura
todo le cansa!

Porque en Ti, Fuente viva
brotan las aguas
que la sed infinita
del hombre calman...
Tu sonrisa, mi Niño,
¿qué encanto guarda?

Ramillito de estrellas
sobre las pajas:
déjame que a tu vera
llore mis faltas
¡qué yo ericé de espinas
la Flor del alba!

Manuel
GONZALEZ HOYOS

GARAJE
TIJUANA, S. A.

★ ESTANCIAS
★ COCHES
★ EMBARCACIONES

Javier Echevarría, 10 — Teléfono 860391
CASTRO URDIALES

Fue rescatado por la Cruz Roja

Un surfista, a punto de morir ahogado

Este sábado pasado un deportista de Bilbao llamado Roque Tavares Bravo, casado, de 30 años, tuvo la infeliz ocurrencia de trasladarse a Castro Urdiales para practicar el deporte del «wind-surf», que es, como se sabe, la navegación con una tabla y una vela, y con este motivo se situó en las aguas de la bahía, que estaban francamente alteradas y desapacibles, con el dominio del fuerte viento. Como consecuencia del mismo, el deportista fue poco a poco empujado fuera de puntas y sin forma posible de poder dominar su elemento de navegación, puesto que había una mar impresionante, quedó a merced de las olas y aferrado a su tabla como única alternativa de salvación.

Salieron para rescatar al náufrago dos embarcaciones, pero a las mismas no les era posible, por la violencia del mar, navegar por aquella tremenda encrucijada, teniendo que regresar y organizarse por tierra unos servicios de socorro al ver cómo el deportista era arrastrado hacia la playa de Mioño, consiguiendo aferrarse a unas rocas y siendo así rescatado por personal de la Cruz Roja, con la ayuda del público espectador. Conducido seguidamente a las dependencias de esta Institución, no se le observaron lesiones apreciables y restablecido del susto y del cansancio, hizo su regreso a Bilbao.

La verdad que es inconcebible que en un día como el sábado, que azotaba un auténtico temporalazo, la inconsciencia, más que la afición por este deporte, lleve a algunas personas a cometer actos de esta insensatez, que no solamente ponen en peligro su vida, sino de otras personas, que después ha de correr el riesgo de perder las suyas en la obra humanitaria que conllevan estos sucesos.

A.

Un concurso de «LA ILUSTRACION»

«Castreño famoso en 1982»

LA ILUSTRACION DE CASTRO convoca entre sus suscritores y lectores un concurso para la elección del CASTREÑO FAMOSO 1982. Será elegido mediante votación entre todos los lectores, y a juicio de los mismos deberán votar por aquella persona que haya destacado más durante el año, no importando en qué faceta, que puede ser cultural, deportiva, profesional, etc., etc.

El cupón que viene en este número de LA ILUSTRACION y del que parecerá en las tres ediciones siguientes, servirá para rellenarlo con los dos nombres que cada cual estime mejor. Se concederán 25 puntos al elegido en primer lugar y 15 puntos al del segundo. Como es natural aquella persona que sume más puntos será el proclamado castreño famoso 1982.

Los lectores de LA ILUSTRACION que quieran participar deberán rellenar el cupón y depositarlo en sobre cerrado, por correo, dirigido a las señas de LA ILUSTRACION, calle República Argentina, Edificio Don Juan, Castro Urdiales.

ELIJO PARA CASTREÑO FAMOSO 1982 A:

1.º Don.....

2.º Don.....

María del Pilar Pila Pérez, Premio de la Diputación

Cabe resaltar el segundo premio conseguido por la niña castreña de 12 años de edad, en un concurso de dibujo órganizado por la Diputación Regional, y en el que concursó con unas vistas de Santa María.

La niña, María Pilar Pila Pérez recibió como premio un bloc de dibujo, una caja de pinturas para acuarela, un libro titulado «Los últimos inventos» y el correspondiente diploma que acredita su éxito particular.

Francisco PEREZ

LA ILUSTRACION DE CASTRO

Felicita las Pascuas a sus lectores, subscriptores, anunciantes y amigos